JUNTA DE ANDALUCIA

FUNDACIÓN ANDALUCÍA OLÍMPICA

Socios Institucionales

- Diputación de Almería
- Diputación de Cádiz
- Diputación de Córdoba
- Diputación de Granada
- Diputación de Huelva
- Diputación de Jaén
- Diputación de Málaga
- Diputación de Sevilla
- Ayuntamiento de Cádiz
- Ayuntamiento de Jaén
- Ayuntamiento de Málaga
- Ayuntamiento de Sevilla
- Ayuntamiento de Algeciras
- Ayuntamiento de Dos Hermanas

Ayuntamientos Colaboradores

- Ayuntamiento de Alcalá de Guadaíra
- Ayuntamiento de Almonte
- Ayuntamiento de Antequera
- Ayuntamiento de El Ejido
- Ayuntamiento de El Puerto de Santa María
- Ayuntamiento de La Rinconada
- Ayuntamiento de La Zubia
- Ayuntamiento de Linares
- Ayuntamiento de Loja
- Ayuntamiento de Maracena
- Ayuntamiento de San Fernando

aIO

almanaque del deporte en Andalucía

FUNDACIÓN ANDALUCÍA OLÍMPICA

almanaque del deporte en Andalucía

I

aIO

aIO

almanaque del deporte en Andalucía

José Manuel Rodríguez Huertas
Horacio Raya Lara

FUNDACIÓN ANDALUCÍA OLÍMPICA

Con el patrocinio de:

FUNDACIÓN cajamar

Y la colaboración de:

CanalSur Radio · Cruzcampo · Coca-Cola · CajaGRANADA · Cajasol · CEA · Estadio Olímpico de Sevilla

a10

almanaque
del deporte
en Andalucía

José Manuel Rodríguez Huertas ■ Horacio Raya Lara

aIO

almanaque del deporte en Andalucía

FUNDACIÓN ANDALUCÍA OLÍMPICA

Título original: **A10. Almanaque del Deporte en Andalucía**

© **José Manuel Rodríguez Huertas y Horacio Raya Lara**

© de la presente edición (2010):
Fundación Andalucía Olímpica
Estadio Olímpico de Sevilla, puerta J, local A.
41092 Sevilla
www.fundacionandaluciaolimpica.org

Diseño y maquetación: **José Manuel Rodríguez Huertas**
Diseño de cubierta: **Rocío Rodríguez Huertas**
Fotografías de cubierta: **Deporte Andaluz, Efe, Gerwig**

I.S.B.N.: **978-84-932308-6-9**
Depósito legal: **SE-3714-2010**

Imprime: **Ruiz Melgarejo, S.C.**

Hecho e impreso en Andalucía, España

A María, por su comprensión sin límites.
Y a Carmen, Rocío y Ana, por su incondicional apoyo. JMR

A mi padre, por su sapiencia infinita y por inculcarme valores irrenunciables.
Y a Rocío, María Luisa y Teresa, mis únicos tesoros. HRL

"(...) Y CUANDO PASE EL TIEMPO, RECORDARÉIS VUESTRAS HAZAÑAS Y PODRÉIS DECIR CON ORGULLO: 'YO ESTUVE ALLÍ'"

HENRI DESGRANGE, CREADOR DEL TOUR DE FRANCIA

Prólogo

Por José María Martín Delgado
Presidente de la Fundación Andalucía Olímpica

El grado de desarrollo de una sociedad debe medirse, esencialmente, en términos de bienestar; de la capacidad que tenga para proporcionar calidad de vida a sus ciudadanos; o lo que es lo mismo, para proporcionarles felicidad.

Y entre los índices que expresan este grado de desarrollo se ha encontrado siempre el nivel deportivo de quienes componen cada comunidad; su dedicación al ejercicio físico y a la práctica deportiva como formas de mejorar las condiciones de vida, tanto personales como colectivas.

Sociedades más desarrolladas, sociedades con mayor bienestar, sociedades con mayores niveles deportivos, coinciden y son sociedades mejores. Porque los valores ínsitos en el deporte forman parte del conjunto de valores básicos de una convivencia en armonía y en equilibrio. Así ha sido a lo largo de la historia de la humanidad, aunque no hayan faltado épocas de perversidades indeseables.

Es precisamente este carácter benefactor del deporte lo que determina que tanto los poderes públicos como las asociaciones ciudadanas se ocupen de facilitar su práctica, sea mediante la construcción de instalaciones adecuadas, sea mediante el impulso y la organización de actividades y competiciones.

Porque el deporte es una necesidad vital de las personas de toda edad y condición, que necesita verse satisfecha en comunidad. Es expresión de una forma de vivir, también en sociedad; de compartir y de competir respetando unas reglas y unos valores entendidos y aceptados por la comunidad. Por ello, sus manifestaciones más tradicionales forman parte de la identidad de los pueblos; son expresión de una manera de ser y de entender la vida; algo que ha distinguido a unas sociedades de otras porque constituyen hechos diferenciales evidentes; hechos diferenciales susceptibles de valoraciones desde muy diversos ámbitos.

Precisamente por todas estas consideraciones y muchas más que podrían hacerse, el deporte ha sido también competición. No sólo por el carácter agónico que lleva implícita la propia actividad, sino también por la inevitable tendencia comparativa que ha llevado aparejada desde el origen de los tiempos. Siempre ha habido premio y reconocimiento para los mejores deportistas, porque siempre se ha sentido la necesidad de incentivar y retribuir colectivamente las capacidades y el esfuerzo, tanto individual como de grupo, aunque con motivaciones no siempre benevolentes.

Por eso, aquellos que sobresalen y destacan en las distintas competiciones deportivas, merecen una consideración especial en el ámbito de sus respectivas comunidades. Se constituyen en referentes sociales, personalizando la práctica de los valores del deporte, el grado de desarrollo y bienestar de su

comunidad y son ejemplo a seguir por generaciones de ciudadanos. En definitiva, se incorporan al acervo común y son elementos esenciales de la autoestima colectiva.

En este entendimiento de las cosas, la Fundación Andalucía Olímpica ha impulsado y dado a la luz este libro, dedicado a los deportistas y a dar noticia de lo más sobresaliente del deporte en el año 2009 en Andalucía.

Se trata de una obra muy documentada y cuidada, debida al amor por el deporte y al esfuerzo de José Manuel Rodriguez, miembro de nuestra Fundación, y a Horacio Raya, quienes han vivido día a día con los deportistas muchos de los momentos que recogen en su obra.

La hemos denominado "ALMANAQUE 2.010 DEL DEPORTE EN ANDALUCIA" aunque, en verdad, estamos ante una verdadera "enciclopedia del deporte", pues en ella se da razón de toda la actividad competitiva, de alto rendimiento o de alto nivel, que se ha generado en Andalucía y/o por los deportistas andaluces en el año 2.009. Son más de 60 deportes tratados todos por igual, con el mismo esquema descriptivo y con profusión de datos y de fotografías, expresivas de los acontecimientos y de sus protagonistas.

Es una obra indispensable para conocer el nivel del deporte en Andalucía. Una obra de consulta indispensable con la que hemos querido rendir tributo de reconocimiento y de indeleble recuerdo a los deportistas que protagonizaron los acontecimientos. Pero no sólo a ellos. También a todos cuantos participaron en las distintas competiciones y no aparecen en el libro, y a cuantos las hicieron posible con su iniciativa y con su trabajo.

La Fundación Andalucía Olímpica, en el mejor cumplimiento de sus fines, quiere contribuir a la difusión de los valores del deporte y del olimpismo, publicando este "ALMANAQUE 2.010 DEL DEPORTE EN ANDALUCÍA" para que sirva de testimonio y de estímulo a todas las personas que tienen relación con el hecho deportivo en Andalucía■

Introducción

Por Carlos Cano Remesal
Director Gerente de la Fundación Andalucía Olímpica

Andalucía tiene presencia competitiva en cincuenta deportes, en los que están implicados otros 50 equipos participantes en la máxima categoría nacional de cada especialidad y nada menos que 1.738 deportistas. Ésta es una milésima muestra de los ingentes datos que ofrece esta obra, la cual se estructura en cuatro grandes bloques, integrando el primero de ellos una referencia a todo lo acaecido a lo largo de 2009 en cada una de las distintas especialidades deportivas, empleando una sistemática común, haciendo referencia a la definición de cada deporte con la descripción de sus modalidades, una síntesis del calendario de competiciones y las claves del año incorporando los resultados obtenidos, competición a competición, identificando cada Campeonato o prueba deportiva. Todo ello, desde luego, haciendo referencia directa y expresa al papel desempeñado por los deportistas andaluces.

El segundo bloque está referido a los deportistas andaluces citados en el primero. Deportistas que -según el umbral de resultados establecido en esta obra- 1) hayan participado en competiciones internacionales, 2) hayan figurado entre los tres primeros puestos en Campeonatos de España absolutos o 3) hayan sido medallistas en Mundiales y Europeos juniors. Y en los deportes de equipo, todos aquellos que hayan figurado en la plantilla de un equipo andaluz en Liga de máxima categoría.

En este bloque, el deportista aparece bien identificado, con nombre, apellidos, contribuyendo así a que se conozcan e identifiquen bien aquellos que llevan con orgullo el nombre de Andalucía allá donde compiten. Y considerando que "deportista andaluz" es tanto el nacido en Andalucía, con independencia de que compita por otra Federación Territorial, como el español que, aún no habiendo nacido aquí, se halla arraigado a esta tierra por recorrido vital y formación deportiva y compite con licencia en nuestras Federaciones, predicando lo mismo de los no nacionales de España que residen y compiten con licencia federativa andaluza, atendiendo a lo establecido en el Estatuto de Autonomía de Andalucía.

Sobre todos y cada uno de ellos, se señala además de sus datos personales relevantes, un comentario sobre el año en términos deportivos y un listado de los resultados obtenidos en 2009.

El tercer bloque se dedica a todos los equipos andaluces que hayan competido en las máximas categorías en las campañas 2008/2009 y/o 2009/2010, ofreciendo un comentario sobre su transcurso y datos sobre las plantillas y resultados de todos los encuentros del año.

Por su parte, el cuarto bloque se ocupa de todos los eventos y competiciones deportivas desarrolladas en Andalucía con carácter internacional, así como de los Campeonatos de España o

pruebas puntuables para los Campeonatos de España, ofreciendo los datos más relevantes sobre su desarrollo e incluyendo las clasificaciones de cada prueba y competición.

Por último, este Almanaque se completa con un Anexo en el que se proporcionan tablas que relacionan los deportistas andaluces presentes en el Plan ADO, el Plan ADOP, las Medallas al Mérito Deportivo 2009 obtenidas por andaluces y el Listado de Deportistas de Alto Nivel. También se incluyen las relaciones de los beneficiarios del Plan Andalucía Olímpica, el Plan Paralímpicos Andaluces, el Plan Salto y el Plan Estrella, así como el Listado de Alto Rendimiento de Andalucía correspondiente a 2009.

Para la recopilación de todos los datos y resultados deportivos que se ofrecen los autores han empleado el máximo rigor y para ello se ha acudido a todas las fuentes disponibles, que van desde las publicaciones oficiales hasta las actas de las distintas Federaciones Internacionales, Españolas y Andaluzas, sus balances anuales, memorias y portales web oficiales, realizándose además consultas adicionales con las propias Federaciones y recurriendo, cuando ha sido preciso, al contacto directo con los deportistas a fin de resolver las dudas que, ante tantas y diversas fuentes, hayan podido surgir.

Toda la información que se ofrece en este Almanaque, como podrá verse, está acompañada de los imprescindibles documentos gráficos que ponen rostro a los auténticos protagonistas del deporte andaluz y que reflejan, en unos casos, el esfuerzo y la determinación, y en otros, la felicidad por el logro deportivo. Son las imágenes que ilustran el palmarés que a nivel nacional e internacional puede exhibir el deporte andaluz. Imágenes que nos sirven de motivación no sólo para continuar con nuestra labor de apoyo al deporte en Andalucía, en nuestra Andalucía Olímpica, sino para fijarnos metas más ambiciosas.

Desde 1997 la Fundación ha concedido 3.677 becas y destinado 8,3 millones de euros a becas gracias al esfuerzo de nuestros patrocinadores y socios institucionales. Pero más allá de estas cifras están las personas, los deportistas andaluces, que con su dedicación y empeño han conseguido que Andalucía sea un referente en el deporte.

A ellos está dedicada esta obra, que con el título de "A10. Almanaque del Deporte en Andalucía" pretende, y creo que consigue gracias al riguroso trabajo de sus autores, José Manuel Rodríguez Huertas y Horacio Raya Lara, ofrecer una fotografía acabada del deporte en Andalucía en su más alto nivel durante la temporada 2009■

Autores

José Manuel Rodríguez Huertas (Sevilla, 1972). Periodista sevillano, formado en la Universidad de Sevilla, en la que obtuvo en 1995 la Licenciatura de Ciencias de la Información (rama Periodismo). Máster en Protocolo y Comunicación Empresarial.

Es actualmente y desde 1998 el técnico responsable de Comunicación, Relaciones Institucionales y Patrocinios de la Fundación Andalucía Olímpica. Además, durante 14 años ha sido colaborador de la Sección de Deportes de la Agencia EFE.

En 2003 y 2007, coordinó el Área de Comunicación de la Conferencia Internacional sobre Deporte Adaptado, en Málaga, y, de 2001 a 2003, dirigió la revista oficial del Festival de Sevilla, Cine y Deporte.

Ha impartido conferencias y cursos en la Escuela Oficial de Negocios, Universidad de Sevilla, Escuela Ceade y Asociación de Relaciones Públicas y Protocolo de Andalucía.

En 2004 y 2008 editó la obra «Deportistas Andaluces en los Juegos Olímpicos de la Era Moderna», del autor Pepe Díaz. En 2001, hizo lo propio con el estudio «El Impacto Económico y Social del Deporte en Andalucía», así como con el compendio «De Atenas a Sídney», de José Romaguera.

Horacio Raya Lara (Ronda, 1972). Sevillano de adopción, este periodista formado en la Universidad de Sevilla se licenció en Ciencias de la Información en el año 1995 y desde entonces su trayectoria profesional ha estado vinculada al diario «El Correo de Andalucía», en el que ejerce como redactor de la sección de Deportes y se ha especializado a lo largo de los años en información polideportiva.

De forma paralela ha trabajado en diversas publicaciones musicales y en la revista oficial del Festival de Sevilla, Cine y Deporte durante tres años (2001 a 2003). También ha colaborado en la redacción de la información deportiva incluida en la Enciclopedia General de Andalucía y en otras publicaciones.

Desde el año 2002 es asimismo colaborador del semanario «Meta 2Mil», especializado en ciclismo, el deporte que le apasiona por encima de cualquier otro.

La colaboración editorial entre estos dos periodistas comenzó en 2002 con el nacimiento del proyecto «Ciclopedia», que, tras 4 años de trabajo, vio la luz en 2006 con el reconocimiento del mundo del ciclismo español. De su firma, en 2008 apareció en el semanario especializado de ciclismo «Meta 2Mil» la sección «Carreras del Mundo».

Agradecimientos

A la **FUNDACIÓN ANDALUCÍA OLÍMPICA**, por su entusiasta acogida de este proyecto. Y muy especialmente a su Presidente, D. **José María Martín Delgado**, y su Director Gerente, D. **Carlos Cano Remesal**.

A la **FUNDACIÓN CAJAMAR** y a su Directora General, **Carmen Mª Giménez**, por su apoyo.

A los colaboradores especiales **María de los Ángeles Ortega Serrano**, **María Román Lobato**, **Nazareth Heredia Pinto**, **Sara Julbes Herrero**, **Basilio García Navarro**, **Bernardo Ruiz Parreño** y **Manuel Galán Gordillo**, por su participación.

A las **Federaciones Deportivas Españolas y Andaluzas** que han colaborado en esta obra, ofreciendo sus recursos para la contrastación de datos e identidades.

Y a las **personas y clubes** que han aportado información, orientación y cariño a este Almanaque 2010:

Manuel Agüero
Sergio Aguilera
Pascual Álvarez Domínguez
Margarita Ávila
Teresa Barrera
Eva Armenta Bonilla
Inma Baena
Lydia Baeza
Macarena Baleyrón Campos
Antonio Barroso
Francisca Bazalo Gallego
Manuel Becerra
Javier Blázquez
Chema Bohórquez
BM Antequera
Crisanto Calmarza
Mª Ángeles Camacho
Antonio Campos
José Luis Canorea Fernández
Antonio Cañellas
Blanca y José Ángel Casado
David Cifuentes Palacios
Liliana Cipriani
David Corral
José María Cuesta
Joaquín Cuevas Hughet
Club TM CajaGranada
Club TM CajaSur Priego
Club TM Cártama
CP Goya
Raquel de la Fuente
Juan María de los Ríos
Antonio del Castillo
Rocío del Valle
Javier Delgado Pecellín
Fernando Denis
Diputación de Huelva
Andrés Domínguez
José Luis Domínguez Bolaños

El Correo de Andalucía
Mara Escassi
Aurora Espartero Vázquez
Astrid Ferrando
Salva Franco
Jaume Galcerán
David Gallardo
Antonio García Ruiz
Rafa García
Diego Gavilán
Hans Gemperle
José Manuel Gómez Díaz
Rafael Gil Fernández
Esperanza González Ortiz
José Antonio González Zurera
José Manuel González «Magú»
Marivi González
Pedro Pablo González
Diego Guerrero
Lucas Haurie
Juan Carlos Hernández
Susana Hernández
Eduardo Herrero
Aitor Jiménez
David Jiménez
Eduardo Jiménez Meana
Eduardo Jiménez-Orta
Anselmo Leal Govantes
Gerwig Löffelholz
Beatriz López de la Torre
José Antonio Lorente
Juan Manuel Martínez
Antonio Medina
Álvaro Molina
Antonio Molina
Ricardo Montecatine
Salvador Moreno
Juan Morilla Romero
María Muiña
Vicente Nieto
Paco Ojeda
Francisco Javier Oliva
Mª Ángeles Ortega
Francisco Ortega Codina
Rocío Paño Vázquez
Marta Pons de Molina
José Pujol
Eusebio Quevedo
Jorge Quintana
Daniel Quintero
Álvaro Quirós
Juan José Quirós
Eduardo Pérez
Nacho Ramírez
Francisco Ramos
Real Círculo de Labradores
Real Club Mediterráneo
Belén Recio Cuevas
Miguel Rivas Rodríguez
Miguel Ángel Rodríguez
Julio Rodríguez Sacaluga
Jordi Román
Francisco Romero
Antonio Rosa
José Antonio Rosa
José Antonio Rubio Molina
Antonio Ruiz
Ramiro Sampedro
José Manuel Sánchez «Juaki»
Santa María Polo Club
David Serrano
José Ignacio Soria
Óscar Torres
Rosa María Torres
Juan José Úbeda
Javier Urbieta
Miguel Ángel Valle

extreme 40
OMAN
Andalucía
extreme 40
Andalucía
iShares
Andalucía

Códigos

Nacionales (oficiales del COI) y autonómicos.

Código	País
AFG	**Afganistán**
AHO	**Antillas Neerlandesas**
ALB	**Albania**
ALG	**Argelia**
AND	**Andorra**
ANG	**Angola**
ANT	**Antigua y Barbuda**
ARG	**Argentina**
ARM	**Armenia**
ARU	**Aruba**
ASA	**Samoa Americana**
AUS	**Australia**
AUT	**Austria**
AZE	**Azerbaiyán**
BAH	**Bahamas**
BAN	**Bangladesh**
BAR	**Barbados**
BDI	**Burundi**
BEL	**Bélgica**
BEN	**Benín**
BER	**Bermudas**
BHU	**Bután**
BIH	**Bosnia y Herzegovina**
BIZ	**Belice**
BLR	**Bielorrusia**
BOL	**Bolivia**
BOT	**Botsuana**
BRA	**Brasil**
BRN	**Bahréin**
BRU	**Brunéi**
BUL	**Bulgaria**
BUR	**Burkina Faso**
CAF	**República Centroafricana**
CAM	**Camboya**
CAN	**Canadá**
CAY	**Islas Caimán**
CGO	**República del Congo**
CHA	**Chad**
CHI	**Chile**
CHN	**China**
CIV	**Costa de Marfil**
CMR	**Camerún**
COD	**República Democrática del Congo**
COK	**Islas Cook**
COL	**Colombia**
COM	**Comoras**
CPV	**Cabo Verde**
CRC	**Costa Rica**
CRO	**Croacia**
CUB	**Cuba**
CYP	**Chipre**
CZE	**República Checa**
DJI	**Yibuti**
DMA	**Dominica**
DOM	**República Dominicana**
ECU	**Ecuador**
EGY	**Egipto**
ERI	**Eritrea**
ESA	**El Salvador**
ESP	**España**
EST	**Estonia**
ETH	**Etiopía**
FIJ	**Fiyi**
FIN	**Finlandia**
FRA	**Francia**
FSM	**Micronesia**
GAB	**Gabón**
GAM	**Gambia**
GBR	**Reino Unido**
GBS	**Guinea-Bissau**
GEO	**Georgia**
GEQ	**Guinea Ecuatorial**
GER	**Alemania**
GHA	**Ghana**
GRE	**Grecia**
GRN	**Granada**
GUA	**Guatemala**
GUI	**Guinea**
GUM	**Guam**
GUY	**Guyana**
HAI	**Haití**
HKG	**Hong Kong**
HON	**Honduras**
HUN	**Hungría**
INA	**Indonesia**
IND	**India**
IRI	**Irán**
IRL	**Irlanda**
IRQ	**Iraq**
ISL	**Islandia**
ISR	**Israel**
ISV	**Islas Vírgenes Estadounidenses**
ITA	**Italia**
IVB	**Islas Vírgenes Británicas**
JAM	**Jamaica**
JOR	**Jordania**
JPN	**Japón**
KAZ	**Kazajistán**
KEN	**Kenia**
KGZ	**Kirguistán**
KIR	**Kiribati**
KOR	**Corea del Sur**
KSA	**Arabia Saudita**
KUW	**Kuwait**
LAO	**Laos**

LAT	**Letonia**
LBA	**Libia**
LBR	**Liberia**
LCA	**Santa Lucía**
LES	**Lesoto**
LIB	**Líbano**
LIE	**Liechtenstein**
LTU	**Lituania**
LUX	**Luxemburgo**
MAD	**Madagascar**
MAR	**Marruecos**
MAS	**Malasia**
MAW	**Malaui**
MDA	**Moldavia**
MDV	**Maldivas**
MEX	**México**
MGL	**Mongolia**
MHL	**Islas Marshall**
MKD	**República de Macedonia**
MLI	**Malí**
MLT	**Malta**
MNE	**Montenegro**
MON	**Mónaco**
MOZ	**Mozambique**
MRI	**Mauricio**
MTN	**Mauritania**
MYA	**Birmania**
NAM	**Namibia**
NCA	**Nicaragua**
NED	**Países Bajos**
NEP	**Nepal**
NGR	**Nigeria**
NIG	**Níger**
NOR	**Noruega**
NRU	**Nauru**
NZL	**Nueva Zelanda**
OMA	**Omán**
PAK	**Pakistán**
PAN	**Panamá**
PAR	**Paraguay**
PER	**Perú**
PHI	**Filipinas**
PLE	**Palestina**
PLW	**Palaos**
PNG	**Papúa Nueva Guinea**
POL	**Polonia**
POR	**Portugal**
PRK	**Corea del Norte**
PUR	**Puerto Rico**
QAT	**Qatar**
ROU	**Rumanía**
RSA	**Sudáfrica**
RUS	**Rusia**
RWA	**Ruanda**
SAM	**Samoa**
SEN	**Senegal**
SEY	**Seychelles**
SIN	**Singapur**
SKN	**San Cristóbal y Nieves**
SLE	**Sierra Leona**
SLO	**Eslovenia**
SMR	**San Marino**
SOL	**Islas Salomón**
SOM	**Somalia**
SRB	**Serbia**
SRI	**Sri Lanka**
STP	**Santo Tomé y Príncipe**
SUD	**Sudán**
SUI	**Suiza**
SUR	**Surinam**
SVK	**Eslovaquia**
SWE	**Suecia**
SWZ	**Suazilandia**
SYR	**Siria**
TAN	**Tanzania**
TGA	**Tonga**
THA	**Tailandia**
TJK	**Tayikistán**
TKM	**Turkmenistán**
TLS	**Timor Oriental**
TOG	**Togo**
TPE	**China Taipei**
TRI	**Trinidad y Tobago**
TUN	**Túnez**
TUR	**Turquía**
TUV	**Tuvalu**
UAE	**Emiratos Árabes Unidos**
UGA	**Uganda**
UKR	**Ucrania**
URU	**Uruguay**
USA	**Estados Unidos**
UZB	**Uzbekistán**
VAN	**Vanuatu**
VEN	**Venezuela**
VIE	**Vietnam**
VIN	**San Vicente y las Granadinas**
YEM	**Yemen**
ZAM	**Zambia**
ZIM	**Zimbabue**

Código	Comunidad Autónoma
AND	**Andalucía**
ARA	**Aragón**
AST	**Asturias**
BAL	**Islas Baleares**
CAB	**Cantabria**
CAN	**Islas Canarias**
CAT	**Cataluña**
CEU	**Ceuta**
CLM	**Castilla-La Mancha**
CYL	**Castilla y León**
EXT	**Extremadura**
GAL	**Galicia**
MAD	**Madrid**
MEL	**Melilla**
MUR	**Murcia**
NAV	**Navarra**
PVA	**País Vasco**
RIO	**La Rioja**
VAL	**Comunidad Valenciana**

Claves

Abreviaturas y símbolos utilizados en la exposición de resultados y clasificaciones de todos los deportes.

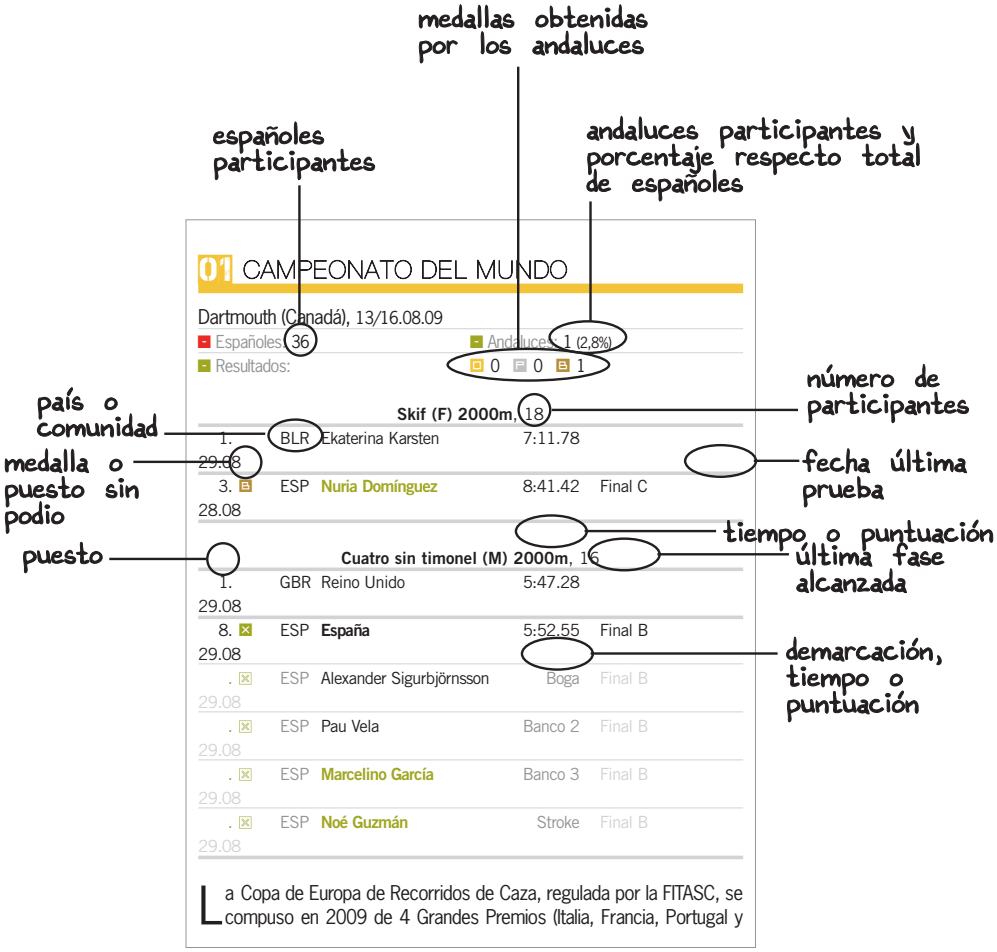

50

índice general

01 Deportes 22

02 Deportistas 452

03 Equipos 724

04 Eventos 788

05 Tablas 866

06 Bibliografía 894

a10
deportes

índice: deportes

01	Actividades subacuáticas	25
02	Ajedrez	35
03	Atletismo	39
04	Automovilismo	55
05	Bádminton	63
06	Baloncesto	75
07	Balonmano	83
08	Billar	93
09	Boxeo	99
10	Caza	103
11	Ciclismo	111
12	Deporte adaptado	127
13	Deportes aéreos	151
14	Deportes de invierno	159
15	Deportes de orientación	169
16	Esgrima	173
17	Esquí náutico	175
18	Fútbol	179
19	Fútbol americano	197
20	Gimnasia	201
21	Golf	209
22	Halterofilia	217
23	Hípica	221
24	Hockey	235
25	Judo	243
26	Kárate	247
27	Kick boxing	253
28	Lucha	259
29	Montañismo	265
30	Motociclismo	269
31	Motonáutica	281
32	Natación	287
33	Pádel	301
34	Patinaje	309
35	Pelota	313
36	Petanca	317
37	Piragüismo	323
38	Polo	333
39	Remo	341
40	Rugby	353
41	Salvamento y socorrismo	361
42	Taekwondo	363
43	Tenis	369
44	Tenis de mesa	379
45	Tiro a vuelo	391
46	Tiro con arco	395
47	Tiro olímpico	403
48	Triatlón	413
49	Vela	419
50	Voleibol	435

Las siguientes especialidades obtuvieron durante la temporada 2009 resultados inferiores al umbral delimitado en esta obra:

- **Béisbol y sófbol**
- **Bolos**
- **Colombofilia**
- **Colombicultura**
- **Espeleología**
- **Galgos**
- **Pentatlón moderno**
- **Pesca deportiva**
- **Squash**

SUBACUÁTICAS

L deporte 'silencioso' tiene en Andalucía buena Salud, fotógrafos de buen ojo (con escafandra), pescadores de arpón certero y un CUASS subcampeón liguero que dio lo mejor de sí a la mundialista Selección nacional y al equipo andaluz, segundo de España.

DEFINICIÓN■ Las **actividades subacuáticas** comprenden aquellas «que se realizan bajo el agua» (Real Academia Española de la Lengua). Ninguna de sus modalidades está incluida en los programas deportivos de los Juegos **Olímpicos** y Juegos **Mediterráneos**.

FEDERACIONES■ La federación internacional se denomina **CMAS** («Confédération Mondiale des Activités Subaquatiques»). La nacional es la **FEDAS** (Federación Española de Actividades Subacuáticas) y la autonómica es la **FAAS** (Federación Andaluza de Actividades Subacuáticas).

MODALIDADES■ Existen **9 modalidades** competitivas:

Modalidad	Resultados andaluces	Color
Apnea	-	-
Buceo de competición	-	-
Caza fotosub apnea	-	-
Hockey subacuático	☒	■
Imagen subacuática	☒	■
Natación con aletas	☒	■
Orientación subacuática	☒	■
Pesca submarina	☒	■
Rugby subacuático	-	-

CALENDARIO■ La máxima competición de las actividades subacuáticas son los **CMAS Games**, cuya celebración en 2009, en Túnez, quedó suspendida. Por debajo de esta cita multi-evento, ciertas modalidades celebraron sus **Campeonatos del Mundo**, tales como Natación con Aletas, Hockey, Rugby, Orientación, Imagen y Apnea, y **Campeonatos de Europa** (Pesca Submarina, Natación con Aletas y Orientación, en estos dos últimos caso, de categoría júnior).

Hay disciplinas con mayor preponderancia que celebran su circuito de la **Copa del Mundo** (Natación con Aletas, Buceo y Orientación) o presenta un elenco de numerosos **Torneos Internacionales**, caso del Hockey.

En el ámbito **nacional**, todas las modalidades han llevado a cabo su(s) respectivo(s) **Campeonato(s) de España**, para un total de 14.

CLAVES■

1 **El hockey menos visible.** La modalidad subacuática del hockey se abre paso poco a poco y Andalucía es una de las Comunidades pioneras en ella. El **CUASS** de Sevilla ha sido en 2009 subcampeón de la **Liga** femenina y 7 de sus componentes han participado en el **Mundial**, donde España rozó la medalla en mujeres. Por **Autonomías**, de nuevo las chicas brillaron al proclamarse subcampeonas.

2 Los «torpedos» andaluces. En 2003, el Club **EFIBA** de Cabra (Córdoba) creó una sección de Natación con Aletas que no ha parado de dar frutos al deporte andaluz. De esta escuela son **Salud Morán** y **Alejandro Córdoba**, los andaluces que lograron títulos nacionales absolutos en 2009, destacando la primera, la más laureada con 8 medallas entre los Campeonatos de España Absoluto, de Gran Fondo y Autonómico. Y también **Nazaret Morillo**, participante en el Campeonato de Europa júnior.

3 Buena pesca. Por segunda vez en la historia de la **Pesca Submarina** española, un club andaluz obtuvo el título nacional por equipos. Se trató del **Club Náutico Cádiz**, representado por **Alberto Rodríguez** y **Jorge Benítez**. Este último recibió a final de año el premio de su incorporación al equipo nacional 2009/10, donde tendrá como compañero a **Juan Fuentes**, primer y único andaluz campeón de España individual (2008) y que no pudo revalidar laureles en 2009.

4 El espectáculo marino. Los andaluces **Esteban Toré** y **Marta Maldonado** alcanzaron la medalla de oro en el Campeonato de España de **Fotografía**, en tanto que la localidad malagueña de **Benalmádena** acogió el CEVISUB, **Campeonato de España de Vídeo Submarino**. Más en «Eventos».

NATACION.CON.ALETAS

01 CAMPEONATO DE ESPAÑA

Salamanca, 18/19.07.09

Resultados: 2 2 2

100m escafandra (F)

1.	NAV	Amaia Arregui	0:44.41	18.07
2.	AND	Salud Morán	0:46.83	18.07

100m superficie (F)

1.	NAV	Amaia Lerga	0:45.42	18.07
3.	AND	Salud Morán	0:47.27	18.07

200m superficie (F)

1.	AND	Salud Morán	1:45.52	19.07

800m superficie (F)

1.	NAV	Virginia Arregui	7:50.29	19.07
3.	AND	Victoria Luna	9:11.75	19.07

400m superficie (M)

1.	VAL	José Miguel Iniesta	3:27.25	19.07
2.	AND	Alejandro Córdoba	3.34.71	19.07

800m superficie (M)

1.	AND	Alejandro Córdoba	7:26.59	19.07

Salud Morán, con 3 medallas, y Alejandro Córdoba, con 2, fueron los mejores representantes del deporte andaluz en un Nacional de natación con aletas en el que, dentro de la categoría júnior, también destacó Nazaret Morillo, con su título en 200m superficie y otros dos podios.

Sus actuaciones, unidas a las de Victoria Luna y Helena Hernández (4.ª en 50m superficie), catapultaron a su club, el Club Natación Actix, única entidad andaluza presente en el Campeonato, a la 5.ª plaza general en el medallero y a la 11.ª en puntuación, entre 19 clubes presentes.

02 CAMPEONATO DE ESPAÑA de Gran Fondo

Getxo (Vizcaya), 06.06.09

Resultados: 1 2 0

Sénior 6000m (F)

1.	AND	Salud Morán	1:39:07.82	06.06
3.	AND	Marina Écija	1:52:57.86	06.06

3x1000m relevos sénior (F)

1.	CAN	Canarias	56:34.54	06.06
2.	AND	Andalucía	58:30.92	06.06
.	AND	Nazaret Morillo	Relevo 1	06.06
.	AND	Victoria Luna	Relevo 2	06.06
.	AND	Salud Morán	Relevo 3	06.06

Ocho Comunidades estuvieron presentes en el «Campeonato de España de gran fondo de natación con aletas», entre ellas Andalucía, que concluyó en la 5.ª posición de la general, con 508 puntos, por detrás de Navarra (1.653), País Vasco (1.095), Canarias (749) y Aragón (608).

Tal puntuación emanó principalmente de los resultados de la prueba sénior femenina, en la que Morán y Écija coparon las dos primeras plazas del podio y Victoria Luna fue 5.ª (y última), amén del relevo, donde las andaluzas superaron a navarras, vascas y aragonesas. En hombres, sólo participó Alejandro Córdoba, 9.º y antepenúltimo entre los seniors.

03 CAMPEONATO DE ESPAÑA por Autonomías

Elche (Alicante), 04/05.04.09

Resultados: 2 2 3

50m apnea (F)

1.	PVA	Mara Varela	0:18.65	05.04
3.	AND	Nazaret Morillo	0:19.22	05.04

50m superficie (F)

1.	VAL	María López	0:20.22	04.04
2.	AND	Nazaret Morillo	0:20.73	04.04

100m superficie (F)

1.	VAL	María López	0:45.81	05.04
2.	AND	Salud Morán	0:46.07	05.04

100m escafandra (F)

1.	PVA	Mara Varela	0:43.68	04.04
3.	AND	Ana Mª Luna	0:45.82	04.04

4x100 m relevos (F)

1.	AND	Andalucía	3:07.82	05.04
.	AND	Ana Mª Luna	Relevo 1	05.04
.	AND	Victoria Luna	Relevo 2	05.04
.	AND	Salud Morán	Relevo 3	05.04
.	AND	Nazaret Morillo	Relevo 4	05.04

4x200 m relevos (F)

1.	AND	Andalucía	7:01.30	04.04
.	AND	Ana Mª Luna	Relevo 1	04.04
.	AND	Victoria Luna	Relevo 2	04.04
.	AND	Nazaret Morillo	Relevo 3	04.04
.	AND	Salud Morán	Relevo 4	04.04

01 Equipo español en el Campeonato de Europa júnior 2009. Abajo, a la derecha, la cordobesa Nazaret Morillo ■Foto FEDAS

02 Jorge Benítez, en el Campeonato de España de Pesca Submarina por equipos ■Foto FEDAS

03 Salud Morán ■Foto FEDAS

■Foto Portada Arno Gourdol

800m superficie (M)

1.	*VAL*	José Miguel Iniesta	7:09.72	04.04
3. B	*AND*	**Alejandro Córdoba**	7:20.52	04.04

CLASIFICACIÓN COMUNIDADES

1.	*VAL*	Comunidad Valenciana	2.402 puntos	05.04
2.	*NAV*	Navarra	2.228	
3.	*CAT*	Cataluña	2.042	
6. X	*AND*	**Andalucía**	920	

Andalucía firmó un digno Campeonato de España Absoluto de Natación con Aletas y Velocidad en Inmersión por Autonomías, al lograr 7 medallas en total y quedar en la 6.ª plaza final entre 9 Comunidades.

Sin duda lo más brillante de la participación andaluza en Elche fue el doble título obtenido en los relevos femeninos por las hermanas Luna, Morán y Morillo, un cuarteto lleno de juventud que derrotó en dos ocasiones a navarras y valencianas.

En las parciales por Autonomías, Andalucía terminó 5.ª en la categoría femenina y 8.ª en la masculina. Por medallas, 2.ª plaza en mujeres (tras Baleares), 6.ª en hombres y 4.ª en el medallero general, luego de la Comunidad Valenciana (16 preseas), Baleares (10) y País Vasco (9).

HOCKEY SUBACUATICO

01 CAMPEONATO DEL MUNDO

Kranj (Eslovenia), 24/29.08.09

- Españoles: 23
- Andaluces: 7 (30,4%)
- Resultados: O 0 P 0 B 0

TORNEO FEMENINO, 7

1.	GBR	Reino Unido	30.08
2.	RSA	Sudáfrica	
3.	FRA	Francia	
4. X	ESP	**España**	Liguilla de cuartos

01 Equipos nacionales masculino y femenino participantes en el Campeonato del Mundo de Hockey Subacuático, en Kranj (Eslovenia) ■Foto Alicia García

02 El Club Universitario de Actividades Subacuáticas de Sevilla 2009 al pleno ■Foto CUASS

TORNEO MASCULINO «OPEN», 11

1.	FRA	Francia		30.08
2.	RSA	Sudáfrica		
3.	GBR	Reino Unido		
5. ☒	ESP	**España**	Cuartos	

1 Selección española masculina

N.º	Jugador
01	Guillermo Cernuda
02	Diego Mendoza Rodríguez
11	Fernando Lorente-Sorolla
12	José María Lorente-Sorolla
13	Alejandro Rosino Messa
14	Alberto Martín Gutiérrez
15	Jordi Matas Vila
16	Francisco Ortega
17	Ángel López Sanz
18	Eduardo Lorente-Sorolla
27	Javier Fuentes

1 Selección española femenina

N.º	Jugadora
01	**Mª Soledad García**
02	**Cristina Domínguez**
03	Alicia García Álvarez
04	**Mª José Álvarez**
05	**Macarena Mozo**
06	Mónica Arranz
07	Marina Ventayol
08	**Beatriz Moreno**
09	Clara Martínez Basse-Korf
10	Elena Martínez Basse-Korf
26	**Lorena González**
28	Esther Pariente

2 Partidos Selección femenina

Fase (partido)		Resultado		Fecha
Round Robin (1)	**Reino Unido**	13 - 0	España	24.08
Round Robin (2)	Hungría	0 - 13	**España**	24.08
Round Robin (3)	Alemania	0 - 17	**España**	25.08
Round Robin (4)	Turquía	1 - 4	**España**	26.08
Round Robin (5)	**Sudáfrica**	8 - 1	España	26.08
Round Robin (6)	**Francia**	4 - 2	España	27.08
Liguilla de cuartos (1)	**Francia**	5 - 0	España	28.08
Liguilla de cuartos (2)	**Reino Unido**	9 - 0	España	28.08
Puestos 3.º/4.º	**Francia**	8 - 0	España	29.08

3 Partidos Selección masculina «open»

Fase (partido)		Resultado		Fecha
Round Robin (1)	**Francia**	6 - 1	España	24.08
Round Robin (2)	Portugal	0 - 9	**España**	24.08
Round Robin (3)	Italia	0 - 10	**España**	24.08
Round Robin (4)	**Turquía**	3 - 1	España	25.08
Round Robin (5)	Croacia	0 - 24	**España**	25.08
Round Robin (6)	Bélgica	1 - 9	**España**	26.08
Round Robin (7)	Eslovenia	0 - 2	**España**	26.08
Round Robin (8)	**Sudáfrica**	3 - 0	España	26.08
Round Robin (9)	Hungría	1 - 8	**España**	27.08
Round Robin (10)	Reino Unido	2 - 3	**España**	27.08
Cuartos	**Reino Unido**	3 - 1	España	28.08
Clasificación	Hungría	0 - 7	**España**	28.08
Puestos 5.º/6.º	Eslovenia	1 - 4	**España**	29.08

Las dos selecciones nacionales, con varios andaluces en sus filas, cumplieron en su participación en el 16.º Campeonato del Mundo de hockey subacuático, aunque en ambos casos la competición en Kranj, al pie de los Alpes eslovenos, supuso un paso atrás respecto a los logros de Bari 2007, donde las mujeres fueron medalla de bronce y los hombres, cuartos.

Ambos combinados se mostraron más brillantes en las liguillas previas («round robin») que en las fases finales. El cuadro masculino terminó esta fase en 4.ª posición, con un balance de 7 victorias, 3 derrotas y 14 puntos, sólo por detrás de la invicta Sudáfrica (20), Francia (16) y Turquía (14). Pero la derrota clave en cuartos de final ante los británicos le apeó de la lucha por las medallas.

Por su parte, las mujeres obtuvieron tantos triunfos –algunos abultados– como derrotas en la primera fase (3-3), para un total de 6 puntos, seis menos que Reino Unido y tres menos que Sudáfrica y Francia, sus predecesoras en la clasificación. A partir de ahí, todo cambió, ya que perdieron los tres partidos restantes sin además anotar tanto alguno.

02 MUSSELS TOURNAMENT

Dordrecht (Holanda), 03.10.09

- Españoles: 12
- Andaluces: 1 (8,3%)
- Resultados: 0 1 0

TORNEO MASCULINO, 15

1.	NED	UWH Dordrecht		03.10
2.	ESP	**España**	Final	03.10

Holanda es el país europeo con mejores clubes de hockey subacuático y una de las naciones donde este deporte se halla más organizado. Allí, el segundo torneo más importante es el que se disputa en Dordrecht y organiza el club local, reuniendo a equipos y selecciones nacionales: el «Mussels Tournament».

Hasta allí acudió el equipo nacional español masculino para cerrar la temporada y no le fue nada mal. España, con «Paco» Ortega en sus filas y revertiendo los pronósticos, ganó todos los encuentros y concluyó en 1.ª posición el torneo, si bien la final entre los dos primeros clasificados de la primera fase la llevó a la medalla de plata. En dicha final, el UWH Dordrecht se impuso por 2:1.

03 LIGA ESPAÑOLA 2009

Circuito multi-evento, 28.03/26.04.09

- Resultados: 0 1 0

DIVISIÓN FEMENINA

1.	*CAT*	Grup Submarinista Barcelona	26.04
2.	*AND*	**CUASS**	
3.	*MAD*	Club Madrid Hockey Sub	
4.	*MAD*	Colegio Brains Hockey Sub	
5.	*PVA*	Club Nereida de Vitoria	

PRIMERA DIVISIÓN MASCULINA

1.	*CAT*	Grup Submarinista Barcelona	26.04
2.	*MAD*	Colegio Brains Hockey Sub	
3.	*PVA*	Club Nereida de Vitoria	
4.	*MAD*	Club Madrid Hockey Sub	
5.	*AND*	**CUASS**	

El Campeonato de España o LEHS 2009 (Liga Española de Hockey Subacuático) –denominación ya totalmente impuesta– tuvo su colofón en Sevilla, donde el equipo femenino del Club Universitario de Actividades Subacuáticas de Sevilla (CUASS) se coronó subcampeón nacional, mientras el conjunto masculino acabó en 5.ª y última posición de la Primera División.

La competición celebró en Zaragoza los días 28 y 29 de marzo con una primera fase clasificatoria que sirvió, sobre todo, para asignar las escuadras de la Primera División masculina, toda vez que en la División femenina sólo actuaban 5 equipos.

Así, un mes después (25/26.04), en Sevilla, se disputó la gran final, con los 5 equipos de cada categoría, con victoria en ambas del G.S. Barcelona.

El CUASS masculino perdió –sin lograr un solo gol– todos sus encuentros de primera fase y quedó fuera de las semifinales. Por su parte, el conjunto femenino cayó derrotado ante las catalanas (0:11), pero 'machacó' a los dos equipos madrileños –20:0 al Brains y 10:1 al Madrid–, lo que le valió para llegar a la final, de nuevo ante el G.S. Barcelona, que volvieron a vencer (4:0).

Medallero

Mod	Evento			
	Campeonatos internacionales			
	Campeonato del Mundo	-	-	-
	Torneos internacionales			
	Mussels Tournament	-	1	-
	Campeonatos de España			
	de Natación con Aletas	2	2	2
	de Natación con Aletas de Gran Fondo	1	2	-
	de Natación con Aletas por Autonomías	2	2	3
	de Hockey Subacuático por Clubes (Liga)	-	1	-
	de Hockey Subacuático por Autonomías	-	1	-
	de Orientación Subacuática	2	-	1
	de Pesca Submarina por Equipos	1	-	-
	de Fotografía	1	-	-
	de Vídeo	-	-	1
	Totales: 25	**9**	**9**	**7**

04 LIGA ESPAÑOLA 2009/10

Circuito multi-evento

Resultados: - - -

DIVISIÓN FEMENINA (provisional)

1.	*AND*	CUASS	15 puntos	08.11
2.	*MAD*	Club Madrid Hockey Sub	12	
3.	*PVA*	Club Nereida de Vitoria	9	
4.	*MAD*	Colegio Brains Hockey Sub	6	
5.		Juniors	3	
6.	POR	Portugal	0	

PRIMERA DIVISIÓN MASCULINA (provisional)

1.	*MAD*	Club Madrid Hockey Sub	15 puntos	08.11
2.	*CAT*	Grup Submarinista Barcelona	12	
3.	*MAD*	Colegio Brains Hockey Sub	9	
4.	*PVA*	Club Nereida de Vitoria	6	
5.	*AND*	**CUASS**	3	
6.	*CAT*	Tarraco	0	

La LEHS (Liga Española de Hockey Subacuático) 2009-2010 completó en 2009 la primera parte de su competición celebrando en Madrid, los días 7 y 8 de noviembre, la 1.ª jornada de Liga, a la que seguirá la 2.ª o fase final en Zaragoza, ya en abril de 2010.

El balance para el único equipo andaluz participante, el CUASS de Sevilla fue ciertamente agridulce en este primer envite. Mientras el equipo femenino firmaba su mejor arranque de Liga de siempre, siendo líder invicto, el masculino, en plena reestructuración, sucumbía en el cruce con los primeros clasificados de la 2.ª División y sufría el descenso.

La LEHS 2009-2010 se estructuró en tres divisiones: 1.ª División Absoluta (6 equipos), 2.ª División Absoluta (7) y 1.ª División Femenina (6). Tras los enfrentamientos de la 1.ª jornada, los 4 últimos equipos de la Primera División y los 4 primeros de la Segunda disputaron una eliminatoria directa que daba al vencedor el pasaporte para jugar la fase final en la división superior y otorgaba carta de descenso al perdedor.

Los sevillanos cayeron en ese 'duelo' ante el Minisub de Figueras y deberán luchar en Zaragoza por las plazas 7.ª a 13.ª junto al Tarraco, la Selección Española Femenina, Barcelona 2, Portugal 2, Nereida 2 y Cascastellar.

Por su parte, el equipo femenino, con el mismo bloque subcampeón de Liga en 2009, contó sus 5 enfrentamientos por victorias, lo que lo deja en una inmejorable posición para luchar por el título esta temporada.

05 CAMPEONATO DE ESPAÑA por Autonomías

Valladolid, 28.02/01.03.09

Resultados: 0 1 0

TORNEO FEMENINO

1.	*CAT*	Cataluña	9 puntos	+16	01.03
2.	*AND*	**Andalucía**	9 puntos	+14	
3.	*MAD*	Madrid	0 puntos		

TORNEO MASCULINO «OPEN»

1.	*MAD*	Madrid	01.03
2.	*CAT*	Cataluña	
3.	*CYL*	Castilla y León	
4.	*AND*	**Andalucía**	

Selección andaluza femenina

N.º	Jugadora
01	**Mª Soledad García**
02	**Macarena Mozo**
03	**Beatriz Moreno**
04	**Rocío Cole**
05	**Sara García**
06	**Mª José Álvarez**
07	**Cristina Domínguez**
08	**Elena Galián**
09	**Mª Luisa Gutiérrez**
10	**Susana García**

01

02

03

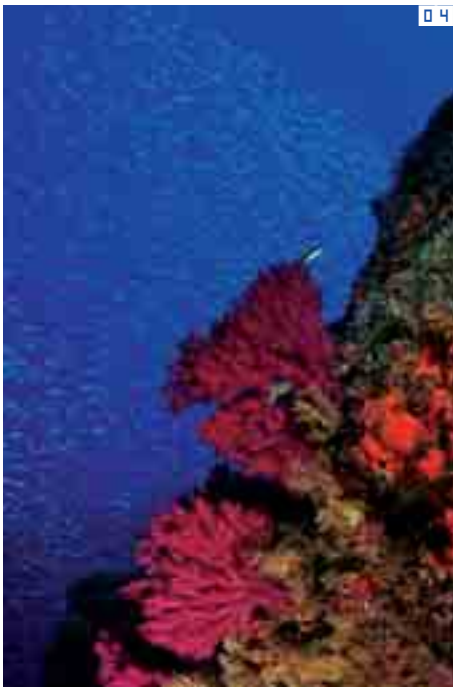
04

05

06

Las fotografías que dieron el título nacional a Esteban Toré y Marta Maldonado:

01 Pez primer plano
02 Ambiente con modelo
03 Macro
04 Ambiente sin modelo
05 Pez entero
06 Macro selectivo

Internacionales

N.º	Deportista	Cat	Provincia
1	Mª José Álvarez	F	Sevilla
2	Cristina Domínguez	F	Sevilla
3	Mª Soledad García	F	Sevilla
4	Lorena González	F	Sevilla
5	Beatriz Moreno	F	Cádiz
6	Macarena Mozo	F	Sevilla
7	Francisco Ortega	M	Sevilla

1 Selección andaluza masculina «open»

N.º	Jugador
01	Francisco Ortega
02	Francisco Pino
03	Nicolás Gemio
04	Sergio Infante
05	Raúl Tardío
06	Alejandro Rubio
07	José Miguel Núñez
08	Mª Luisa Gutiérrez
09	Mª José Álvarez
10	Cristina Domínguez
11	Mª Soledad García
12	Beatriz Moreno

2 Partidos Selección femenina

Fase (partido)		Resultado		Fecha
Liga (1)	**Cataluña**	4 - 3	Andalucía	28.02
Liga (2)	Madrid	0 - 7	**Andalucía**	28.02
Liga (3)	Cataluña	4 - 5	**Andalucía**	28.02
Liga (4)	Madrid	0 - 7	**Andalucía**	01.03

3 Partidos Selección masculina «open»

Fase (partido)		Resultado		Fecha
Primera (1)	**Cataluña**	17 - 0	Andalucía	28.02
Primera (2)	**Castilla y León**	8 - 2	Andalucía	28.02
Primera (3)	**Madrid**	14 - 0	Andalucía	28.02
Puestos 3.º/4.º	**Castilla y León**	3 - 1	Andalucía	01.03

La selección femenina estuvo a punto de lograr el título nacional y sólo la diferencia de 2 goles le privó de ello en una competición que se disputó como liga, con doble vuelta, entre las tres únicas escuadras autonómicas participantes.

Por su parte, el combinado masculino cayó en sus tres compromisos de primera vuelta con rotundidad: 2 goles a favor y 39 en contra. Tras esta fase, los dos primeros equipos clasificados se enfrentaban por el título –Madrid derrotó a Cataluña por 1-0– y los dos últimos hacían lo propio por el bronce, que recayó en el combinado de Castilla y León, al derrotar a los andaluces.

ORIENTACION.SUBACUATICA

01 CAMPEONATO DE ESPAÑA

Solsona (Lérida), 24/26.07.09

Resultados: 2 0 1

Equipos A (F)

1.	*AND*	María López	859,2 puntos	26.07
	AND	Aurora Pola		

Sin referencias (F)

1.	*AST*	Alejandra Sevilla	1.576 puntos	25.07
3.	*AND*	Aurora Pola	1.017 puntos	25.07

Monk (M)

1.	*CAT*	Roger Barnusell	800 puntos	24.07
	CAT	Lluis Vicent		
1.	*VAL*	Elena Sorio	800 puntos	24.07
	VAL	Guillem Mas		
1.	*AND*	Daniel Cañete	800 puntos	24.07
	AND	Óscar Cañete		

Ocho pruebas compusieron el Nacional de Orientación Subacuática, disputado en el pantano de Sant Ponç, y en todas ellas hubo presencia andaluza, con especial protagonismo en los títulos logrados por los hermanos Cañete en Monk –empatados a puntos con 2 de las otras 5 parejas contendientes– y por María López y Aurora Pola en Equipos A, dúo campeón por delante de los cuartetos catalán y madrileño.

López y Pola quedaron sin clasificación en Monk y la segunda finalizó 6.ª en Con Referencias 5 puntos y medalla de bronce en Sin referencias, a sólo 20 puntos del subcampeonato.

En el sector masculino, Óscar Cañete rozó dos veces el podio. Primero, en Sin Referencias, terminó 4.º, con 1.361 puntos, a 90 del bronce, y, en la clausura, en compañía de sus hermanos Daniel y Sergio, y de Francisco Cárdenas, repitió la 4.ª plaza en Equipos A, aunque lejos de las medallas, que ocuparon catalanes, madrileños y valencianos.

Por Comunidades (7 inscritas), Andalucía se aupó a la 4.ª posición.

PESCA.SUBMARINA

01 CAMPEONATO DE ESPAÑA por Equipos

Mataró (Barcelona), 11.07.09

Resultados: 1 0 0

1.	AND	Alberto Rodríguez	46.265 puntos	11.07
	AND	Jorge Benítez		

Los componentes del Club Náutico de Cádiz, Alberto Rodríguez y Jorge Benítez, se proclamaron campeones de España de Pesca Submarina por equipos 2009 en la 38.ª edición del Nacional, celebrada en el puerto de Mataró. Los gaditanos escribieron una bonita página en la historia de este deporte en Andalucía, pues se convirtieron en el segundo equipo andaluz en lograr este triunfo, tras el obtenido en 1989 por Lachica y Vinagrero, del CNM Benalmádena.

El metal que no llegó en junio en el Campeonato de España individual, donde el andaluz Juan Fuentes Mullor –defensor del título– acabó en 7.ª posición, se obtuvo en la cita por conjuntos ante otros veinte equipos, entre ellos otro andaluz, el combinado del club Cabo Sacratiz (13.º).

Los gaditanos se hicieron con un total de 29 piezas, entre las cuales la pieza mayor fue un dentón. Tras ellos, completaron el podio el trío del club balear S'Embarcador y la tripleta del club organizador.

IMAGEN.SUBACUATICA

01 CAMPEONATO DE ESPAÑA de Fotografía

Rosas (Gerona), 23/26.09.09

Resultados: 1 0 0

1.	AND	Esteban Toré	217 puntos	26.09
	AND	Marta Maldonado		

La pareja andaluza formada por el fotógrafo Esteban Toré y su esposa Marta Maldonado, como modelo, se alzaron con el título de campeones de España 2009 de Fotografía Submarina al totalizar la mejor puntuación de las 24 parejas participantes 21.º Campeonato de España (NAFOSUB).

Los malagueños, apoyados como jefe de equipo por el almeriense Juan Antonio Fernández Narciso, del club Crised, al que pertenecen, superaron en la clasificación, como inmediatos rivales, a los canarios Arturo Telle y Fernando Ros (207 puntos) y Carlos Minguell y Mª José Rodríguez (204), plata y bronce, respectivamente.

Toré y Maldonado, único dúo andaluz presente en Rosas, fueron los mejores en dos de los seis apartados contables para el Campeonato. Obtuvieron la mejor puntuación en «Macro Selectivo» (41) y en «Ambiente sin Modelo» (38), en tanto que en el resto de temáticas quedaron como sigue: 4.º en «Macro» (32), 3.º en «Pez Primer Plano» (36), 2.º en «Pez Entero» (34) y 6.º en «Ambiente con Modelo» (36).

02 CAMPEONATO DE ESPAÑA de Vídeo

Benalmádena (Málaga), 29/30.10.09

Resultados: 0 0 1

1.	GAL	Jorge Candán	114 puntos	30.10
	GAL	Mª Pilar López		
3.	AND	José Carlos Rando	93 puntos	30.10
	AND	Enrique Collado		

La película «La reflexión» proporcionó a los andaluces José Carlos Rando y Enrique Collado –asistente– la medalla de bronce en el CEVISUB (Campeonato de España de video submarino), celebrado en el paraje natural de Cerro Gordo, en Benalmádena-Costa, con 13 parejas en liza.

La pareja andaluza subió dos peldaños respecto al Nacional de 2008, en el que acabaron quintos. Más en «Eventos».

AJEDREZ

Aún (muy) lejos de la élite mundial, el ajedrez andaluz sigue mostrando progresos y en 2009 se sitúa como uno de los más pujantes del panorama español, especialmente en lo concerniente a las féminas y a las jugadoras de futuro, con la granadina Claudia Robles a la cabeza. En cuanto a eventos, el Torneo Internacional Ciudad de Linares volvió a ser, como cada año, la cita por excelencia.

DEFINICIÓN■ El **ajedrez** es un «juego entre dos personas, cada una de las cuales dispone de 16 piezas movibles que se colocan sobre un tablero dividido en 64 escaques. Estas piezas son un rey, una reina, dos alfiles, dos caballos, dos torres y ocho peones; las de un jugador se distinguen por su color de las del otro, y gana quien da jaque mate al adversario» (Real Academia Española de la Lengua). No está incluido en el programa de los Juegos **Olímpicos** ni tampoco en el de los Juegos **Mediterráneos**.

FEDERACIONES■ La federación internacional se denomina **FIDE** («Fédération Internationale des Échecs»). La nacional es la **FEDA** (Federación Española de Ajedrez) y a nivel autonómico, rige la **FADA** (Federación Andaluza de Ajedrez).

CALENDARIO■ En ausencia del Campeonato del Mundo, que dirimirán Anand y Topalov en 2010, y de Olimpiadas -el Mundial por selecciones nacionales, de carácter bianual, también en 2010-, el calendario 2009 de la FIDE registró los siguientes eventos principales:

1 **Eventos mundiales**. Se incluyen en este apartado el duelo de aspirantes («Challengers Match») entre Topalov y Kamsky, las «Grand Prix Series» y la Copa del Mundo, siendo este último el único con participación española a cargo del nacionalizado Alexei Shirov.

2 **Eventos europeos**. España participó en el Campeonato de Europa individual tanto masculino, en Budva (Montenegro), como femenino, en San Petersburgo (Rusia), con cuatro hombres y una mujer respectivamente aunque sin andaluz alguno. En cambio, sí hubo una granadina, Claudia Robles, en el equipo nacional que acudió al Europeo de Selecciones de Novi Sad (Serbia). Hubo además un Europeo de ajedrez rápido en Varsovia (Polonia).

3 **Torneos Internacionales**. En esta categoría, con infinidad de competiciones que sirven para que los jugadores mejoren su «rating» Elo, cabe cualquier otra competición, midiéndose su nivel por la fuerza media de sus participantes, si es por sistema de liga (como el **Ciudad de Linares**), o bien por el número de Grandes Maestros (GM) y Maestros Internacionales (MI) inscritos, en el caso de los torneos abiertos, como el **Ciudad de Sevilla** por ejemplo.

En el ámbito **nacional**, se celebraron en 2009 los siguientes **Campeonatos de España**: 1) Individual Absoluto, con participación de hombres y mujeres, 2) Femenino, 3) Clubes de División de Honor, cuya final acogió Linares, y 4) Selecciones Autonómicas.

CLAVES■

1 **Sorpresa en «Wimbledon».** El **Torneo Internacional Ciudad de Linares**, al que muchos conocen con ese sobrenombre en alusión a su exquisitez, similar a la del «grand slam» londinense de tenis, reunió un año más en formato liga a gran parte de los mejores ajedrecistas del mundo. El ruso **Alexander Grischuk** sorprendió a los favoritos, Anand e Ivanchuk, que buscaban su cuarto entorchado.

2 **Rivas y Robles, referentes.** 30 años separan en edad a los indiscutibles números uno del ajedrez andaluz. El jiennense, a punto de cumplir los cincuenta, se mantiene en la élite nacional (**10º** según la FEDA); la granadina, a punto de ser 'veinteañera', ya es la **6ª** española y ha debutado en todo un **Europeo de Selecciones**.

3 Guadamuro ya es una realidad. Anabel se ha confirmado en 2009 como una realidad ilusionante. La malagueña ha sido **campeona de España sub-18** en Granada y ha competido tanto en el Mundial como en el Europeo de su categoría.

4 Mucho nivel en Sevilla y Málaga. En ausencia de la 'guadianesca' cita de Dos Hermanas, los abiertos más relevantes en Andalucía fueron los de Sevilla y Málaga, con 16 y 13 Grandes Maestros respectivamente. El jiennense **Manuel Rivas** conquistó el triunfo en tierras hispalenses y el serbio **Dragan Paunovic** lo hizo en la capital de la Costa del Sol.

5 El futuro es de ellas. Andalucía aportó casi un tercio (16 de 49) de los españoles que acudieron al **Europeo de la Juventud** en Fermo (Italia), destacando la sevillana **Amalia Aranaz** (11ª en sub-14) y la onubense **Mariela Perera** (14ª en sub-16); también dos de los siete españoles en el **Mundial de la Juventud** en Antalya (Turquía), donde la citada Aranaz rozó las medallas (4ª en sub-14).

01 RANKING FIDE

01.01/31.12.09

Resultados: 0 0 0

Masculino (M)

1.	NOR	Magnus Carlsen	2.810	puntos	31.12
543.	ESP	**Manuel Rivas**	2.531	puntos	31.12
1151.	ESP	**Enrique Rodríguez**	2.463	puntos	31.12

Femenino (F)

1.	HUN	Judit Polgar	2.682	puntos	31.12
311.	ESP	**Claudia Robles**	2.251	puntos	31.12
620.	ESP	**Paloma Gutiérrez**	2.156	puntos	31.12
807.	ESP	**Anabel Guadamuro**	2.118	puntos	31.12

Con apenas un par de españoles instalados en la élite mundial («top-100» del ranking FIDE), el nacionalizado Alexei Shirov (20º) y Francisco Vallejo (31º), entre los andaluces sigue siendo el veterano Manuel Rivas quien posee, de forma destacada, el mejor «rating» Elo (2.531), en el puesto 543 del elenco mundial y 10º entre los jugadores nacionales. Ya por encima del puesto mil le sigue el otro GM andaluz, el granadino Enrique Rodríguez.

Entre las féminas, similar situación: la nacionalizada Olga Alexandrova (76ª) y la balear Mónica Calzetta (99ª) como únicas españolas entre las cien mejores del mundo y la granadina Claudia Robles como andaluza más sobresaliente (311ª a nivel mundial y 6ª de las españolas), con las malagueñas Paloma Gutiérrez (13ª) y Anabel Guadamuro (16ª) también entre las veinte mejores del país.

02 CAMPEONATO DE EUROPA de Selecciones

Novi Sad (Serbia), 22/30.10.09

Españoles: 10 — Andaluces: 1 (10%)

Resultados: 0 0 0

Torneo Femenino, 28

1.	RUS	Rusia	30.10
2.	GEO	Georgia	
3.	UKR	Ucrania	
16.	ESP	**España**	30.10

1 Selección española

N.º	Jugador	PJ	Pt
01	Mónica Calzetta	8	3,0
02	Sabrina Vega	7	2,5
03	Natalia Parés	8	4,5
04	Patricia Llaneza	7	3,5
05	**Claudia Robles**	6	3,0

2 Partidos

Fase (partido)	Resultado			Fecha
Primera (1)	**Rusia**	3,5 - 0,5	España	22.10
Primera (2)	Macedonia	1,5 - 2,5	**España**	23.10
Primera (3)	**Azerbaiyán**	2,5 - 1,5	España	24.10
Primera (4)	Bosnia y Herzegovina	1,0 - 3,0	**España**	25.10
Primera (5)	Italia	1,5 - 2,5	**España**	26.10
Primera (6)	Rumania	2,0 - 2,0	España	27.10
Primera (7)	Eslovenia	2,0 - 2,0	España	28.10
Primera (8)	Francia	2,0 - 2,0	España	29.10
Primera (9)	**Polonia**	3,5 - 1,5	España	30.10

España acudió a la cita continental por equipos nacionales con una decena de ajedrecistas. El quinteto masculino, formado por los GM Alexei Shirov, Paco Vallejo, Miguel Illescas, Josep Manuel López e Iván Salgado, logró una meritoria sexta plaza final -era octava en el ranking inicial- con cinco victorias, dos empates y dos derrotas. Azerbaiyán, Rusia y Ucrania ocuparon el podio final.

El quinteto femenino, con las GM Mónica Calzetta y Sabrina Vega al frente acompañadas de Natalia Parés, Patricia Llaneza y la granadina Claudia Robles, se tuvo que conformar con la decimosexta plaza, una por debajo de su ranking, al lograr igual número de triunfos, empates y derrotas, tres, para un global de nueve puntos, lejos del podio compartido por Rusia (16), Georgia (16) y Ucrania (12). La andaluza, que se estrenaba con la selección, fue la española que menos intervino: lo hizo en seis de los nueve duelos firmando en sus partidas dos victorias, dos tablas y dos derrotas, un balance más que digno para una debutante.

03 CAMPEONATO DE ESPAÑA femenino

Almansa (Albacete), 28.07/02.08.09

Resultados: 0 1 0

Clasificación final

1.	*BAL*	Mónica Calzetta	6,0	02.08
2.	*AND*	**Paloma Gutiérrez**	5,0	02.08

La balear Mónica Calzetta finalizó imbatida en el Hotel TRH de Almansa para conquistar su séptimo título de campeona de España en una 46ª edición jugada por el sistema suizo a siete rondas y con marcado acento andaluz. La malagueña Paloma Gutiérrez lideró el septeto perseguidor de la vencedora para colgarse la medalla de plata y otras seis andaluzas finalizaron entre las quince primeras: Amalia Aranaz (6ª), Anabel Guadamuro (7ª), Mariela Perera (8ª), Verónica Salido (10ª), Vanessa Sánchez (12ª) y Azahara Rodríguez (13ª).

En el masculino, celebrado en Cala Major (Palma de Mallorca) del 26 de septiembre al 4 de octubre, el local Paco Vallejo logró su segundo título absoluto, mientras los granadinos Marcos Camacho (9º) y Luis Fernández Siles (10º) se colaron entre los diez mejores por delante de muchos GM y logrando ambos norma de Maestro Internacional. Dado que el Nacional estaba abierto también a la participación de mujeres, cabe destacar que las malagueñas Paloma Gutiérrez (28ª en el global) y Anabel Guadamuro (61ª) fueron segunda y tercera, sólo por detrás de la GM canaria Sabrina Vega.

01

02

03

04

01 02 Torneo Internacional Ciudad de Linares. Abajo, imagen del ruso Alexander Grischuk, campeón, contra el indio Anand ■Fotos Torneo Ciudad de Linares

03 La granadina Claudia Robles representó a España en el Campeonato de Europa de Selecciones celebrado en Novi Sad

04 La malagueña Paloma Gutiérrez se proclamó subcampeona de España en el Nacional Femenino disputado en Almansa ■Foto Portada Hillarie

04 CECLUB DIVISIÓN DE HONOR 2009

16.09/08.11.09

- Equipos: 12
- Andaluces: 1 (8,3%)
- Resultados: 0 0 0

Fase previa (Grupo II), 6

	C.A.	Equipo	Partidos	G	E	P
1.	*EXT*	C.A. Linex Magic	5	5	0	0
2.	*CAT*	S.C.C. Sabadell	5	3	0	2
3.	*CAB*	C.A. Solvay	5	3	0	2
4.	*AND*	**C.A. Reverté Albox**	5	2	0	3
5.	*CAT*	U.E. Montcada	5	2	0	3
6.	*ARA*	C.A. Jaime Casas	5	0	0	5

CLASIFICACIÓN FINAL, 12

1.	*EXT*	C.A. Linex Magic	Final	08.11
2.	*GAL*	E.I. Kasparov-Marcote		08.11
3.	*EUS*	Kutxa Gros		08.11
4.	*CAT*	S.C.C. Sabadell		08.11
5.	*EXT*	Mérida Patrimonio-Ajoblanco		24.09
5.	*CAB*	C.A. Solvay		20.09
7.	*CAT*	Unió Gracienca d'Escacs		24.09
7.	*AND*	**C.A. Reverté Albox**	Fase previa	20.09
9.	*CAN*	Caja Canarias		24.09
9.	*CAT*	U.E. Montcada		20.09
11.	*AST*	Universidad de Oviedo		24.09
11.	*ARA*	C.A. Jaime Casas		20.09

El Campeonato de España de Clubes (CECLUB) de División de Honor contó con la participación de una docena de equipos, divididos en dos grupos. El Grupo I disputó la fase previa en la ciudad gallega de Lugo del 20 al 24 de septiembre, justo después de que el II hiciera lo propio en la localidad catalana de Moncada y Reixach del 16 al 20 del mismo mes.

En este segundo grupo estaba encuadrado el único representante andaluz, el C.A. Reverté Albox, cuya columna vertebral estaba compuesta por los rusos Vladimir Malakhov, Alexey Dreev y Maxim Matlakov junto a los dos GM andaluces, Manuel Rivas y Enrique Rodríguez, y el murciano José Carlos Ibarra. El club granadino concluyó cuarto en su grupo tras ganar dos de los cinco encuentros y no pasó, por tanto, a la fase final, a la que sólo accedían los dos primeros de cada sector.

Esa Final CECLUB tuvo como escenario el Teatro Cervantes de Linares, donde el C.A. Linex Magic extremeño se proclamó campeón de España. Se pueden consultar más detalles al respecto en el capítulo «Eventos».

ATLETISMO

La memoria es a veces injusta y muchas inexacta. Al revés, la actualidad suele ser bastante exacta, pero casi siempre injusta. Que la recta final de 2009, dentro del atletismo andaluz, haya estado azotada por las turbulencias del caso «Paquillo», no debería ser motivo, pese a la magnitud del caso, para el olvido de ese maravilloso título europeo júnior, del subcampeonato continental «indoor»...

DEFINICIÓN. El **atletismo** es el «conjunto de actividades y normas deportivas que comprenden las pruebas de velocidad, saltos y lanzamiento» (Real Academia Española de la Lengua). Está incluido en los programas deportivos de los Juegos **Olímpicos** y Juegos **Mediterráneos**, desde los orígenes de ambos.

FEDERACIONES. La federación internacional se denomina **IAAF** («International Association of Athletics Federations»). La nacional es la **RFEA** (Real Federación Española de Atletismo) y la autonómica es la **FAA** (Federación Andaluza de Atletismo).

MODALIDADES. Repasemos el atletismo a través de las siguientes **6 modalidades** competitivas:

Modalidad	Resultados andaluces	Color
Campo a través	☒	
Combinadas	☒	
Ruta	☒	
Marcha	☒	
Montaña	-	-
Pista	☒	

CALENDARIO. La **agenda internacional** del atletismo estuvo en 2009 jerarquizada por la IAAF en 5 estadios, que responden a una evolución de las anteriores catalogaciones y a un intento por estructurar el casi inabarcable panorama atlético mundial:

1 **«World Athletics Series»** (5): 4 Mundiales (sénior, júnior, cross y media maratón) y la antes conocida como Final del Grand Prix.

2 **«World Athletics Tour»** (54): Comprende:
- 6 reuniones de la «Golden League»
- 5 reuniones del «Super Grand Prix»
- 14 reuniones del «Grand Prix», entre ellas la de Madrid
- 29 «Area Permit Meetings», 15 de ellos en Europa y 2 en España (Málaga y Zaragoza)

3 **«Challenges»**: Reuniones internacionales exclusivas para pruebas combinadas o marcha (IAAF Race Walking Challenge).

4 **«Road Races»**: Maratones internacionales.

5 **«Permit Events»**: Reuniones internacionales en pista cubierta y las 11 pruebas de campo a través más importantes del mundo, entre ellas, el Cross de Itálica y el Cross de Soria.

Amén de estos eventos, en 2009 se disputaron **Juegos Mediterráneos**, **Campeonatos Iberoamericanos**, **Universiada** y **Festival Olímpico de la Juventud**.

Por su parte, la **EAA** (European Athletics Association) posee un calendario propio adicional al de la IAAF, en el que básicamente se encuentran:

1 **Campeonatos de Europa** (6): Campo a través, pista cubierta, equipos, 100km, carrera de montaña y júnior.

2 **Copas de Europa** (6): Clubes de campo a través, lanzamientos, marcha, clubes, 10.000m y combinadas.

3 **Reuniones**: «Indoor Meetings», «Outdoor Meetings» y «Race Walking Permit Meetings».

Por último, el ámbito **nacional** presenta un gran abanico de **16 Campeonatos de España** de las modalidades antes referidas.

CLAVES

1 Sucedió en Turín. **Luis Alberto Marco** rubricó una temporada sencillamente brillante. Se hizo con el dominio nacional de los 800 metros ganando ambos **Nacionales**, fue seleccionado para el **Campeonato del Mundo** y, sobre todo, logró la medalla de plata en el **Europeo** absoluto en pista cubierta, en Turín. ¿Indicios de una inminente estrella internacional?

2 Una nueva esperanza. Marco cumplió 23 años en 2009 y 19 un advenedizo a este difícil 'corral' que es el 800 en España. Su nombre: **Kevin López**. Su tarjeta de visita: el triunfo en el **Campeonato de Europa júnior**, en Novi Sad, una de las grandes noticias del año para el deporte andaluz.

La nota negativa fue que sólo 2 atletas andaluces acudieron al evento, un dato adverso minimizado por la más nutrida presencia en el escalón superior, el Europeo sub-23, donde **Sebastián Martos**, otra 'perla', rozó la medalla en 3.000m obstáculos.

3 Se marcha. La noticia de la implicación del marchador accitano **«Paquillo» Fernández** en una red de distribución de sustancias dopantes revolucionó el atletismo español en los meses finales del año. Con 33 años, una sanción deportiva por posesión sobrevolando y el veto a los próximos Juegos Olímpicos anunciado por el COI, el futuro del marchador granadino resulta incierto.

4 Antes de la tempestad. Con anterioridad a noviembre, la marcha andaluza había dado la de cal en la **Copa de Europa**, con medalla de plata por equipos para **Alejandro Cambil** y **Rocío Florido**, y la de arena en el Mundial, donde el propio «Paquillo» abandonó en 20km.

5 Laureles europeos. El granadino **Miguel Ángel Jiménez** obtuvo la medalla de bronce por equipos en el Campeonato de Europa de 100km, en tanto que el malagueño **Óscar González** logró con el equipo nacional de Combinadas la victoria en la 1.ª División y el ascenso a la División de Honor. Otros 4 andaluces –**Mercedes Chilla**, **Josué Mena**, **Amparo Cotán** y **Natalia Romero**– contribuyeron a la permanencia de España en la antigua Superliga. Y otro 'ochocentista', **Alejandro Estévez**, fue bronce en el Festival Olímpico de la Juventud Europea.

6 Un poco de estadística nacional. La cosecha andaluza en los Campeonatos de España al aire libre y en pista cubierta se compuso de **24 medallas**. A ellas, se sumaron 2 en Marcha y 4 en carreras en Ruta. Y ello sin contar los menos valorados Nacionales por Federaciones, en los que Andalucía adicionó 23 metales

7 Un poco de estadística internacional. En 2009, **20 andaluces** fueron internacionales (6 de ellos en el Mundial) y **19 marcas** con sello andaluz –el 12% del total español (158)– fueron incluidas en el ranking de la IAAF, ahora denominado «Top Lists». En dichas relaciones, entran los registros que superan el umbral que la IAAF estipula para cada prueba.

Los atletas andaluces firmantes de tales registros fueron **Teresa Pulido**, **Mercedes Chilla**, Rocío Florido, **Ainhoa Pinedo**, Natalia Romero (relevo), **Manuel Olmedo**, Luis Alberto Marco, **Álvaro Fernández**, Miguel Ángel Jiménez, **Francisco Javier Lara**, **Antonio Jiménez**, **Borja Vivas**, «Paquillo» Fernández, **José David Domínguez**, Alejandro Cambil y Josué Mena (relevo).

8 Eventos. Tres reuniones internacionales albergó Andalucía durante el año, dos de ellas de nivel IAAF: el **Mitin de Málaga**/Gran Premio de Andalucía y el **Cross de Itálica**. A ellos, se unió el **Mitin Iberoamericano**, en Huelva. Además, se disputaron **4 Campeonatos de España**: en Pista Cubierta y de Maratón, en Sevilla; de la Milla, en Jaén; y de Medio Maratón, en Motril. Amén de **7 'medias'** internacionales.

PISTA

01 CAMPEONATO DEL MUNDO

Berlín (Alemania), 15/23.08.09

- Españoles: 51
- Andaluces: 6 (11,7%)
- Resultados: 0 0 0

Jabalina (F), 31

1.	RUS	Maria Abakumova	68.92		18.08
19. ☒	ESP	**Mercedes Chilla**	56.68	Calificación	16.08

800m (M), 51

1.	RSA	Mbulaeni Mulaudzi	1:45.29		23.08
39. ☒	ESP	**Luis Alberto Marco**	1:48.47	Series	20.08
-. ☒	ESP	**Manuel Olmedo**	DNF	Series	20.08

Peso (M), 36

1.	USA	Christian Cantwell	22.03		15.08
33. ☒	ESP	**Borja Vivas**	18.38	Calificación	15.08

20km marcha (M), 50

1.	RUS	Valeriy Borchin	1:18:41		15.08
-. ☒	ESP	**Francisco Javier Fernández**	DNF	Final	15.08

50km marcha (M), 47

1.	RUS	Sergey Kirdyapkin	3:38:35		21.08
29. ☒	ESP	**Alejandro Cambil**	4:13:14	Final	21.08

En la línea general gris del equipo español versó la actuación de los andaluces en el 12.º «IAAF World Championships in Athletics», que se cerró con sólo 2 medallas y 5 puestos de finalista.

La mejor actuación, en términos de clasificación, correspondió a la jerezana Mercedes Chilla (19.ª plaza), aunque su único lanzamiento válido –el primero– en la calificación (dentro del grupo A) quedó lejos de permitirle ser de las 12 mejores.

En 800m, los sevillanos Olmedo y Marco quedaron apeados en la primera ronda, si bien con distinta imagen. El primero –serie 1, 7 participantes– se retiró en la curva del 200, mientras el segundo –serie 5, 8 competidores– peleó hasta el último metro el pase a semifinales. Clasificaban los 3 primeros de cada serie –la clasificación por tiempos estaba descartada al ser la carrera más lenta– y Marco terminó 5.º, a 6 centésimas del tercero, el polaco Lewandowski.

A Borja Vivas le pesó la presión de su debut mundialista y estuvo lejos de su mejor nivel: dos lanzamientos válidos (17.70 y 18.38) y la 17.ª y penúltima plaza del grupo A.

En marcha, «Paquillo» Fernández fue uno de los 3 abandonos en 20km y su paisano Alejandro Cambil acabó antepenúltimo en 50km. a más de media hora del vencedor.

02 CAMPEONATO DE EUROPA en Pista Cubierta

Turín (Italia), 06/08.03.09

- Españoles: 35
- Andaluces: 8 (22,8%)
- Resultados: 0 1 0

60m lisos (F), 31

1.	RUS	Yevgenija Polyakova	7.18		08.03
20. ☒	ESP	**Amparo Cotán**	7.48	Series	07.03

25.	ESP	Belén Recio	7.58	Series	07.03

400m lisos (F), 20

1.	RUS	Antonina Krivoshapka	51.18		07.03
14.	ESP	Natalia Romero	54.36	Series	06.03

Pentatlón (F), 15

1.	RUS	Anna Bogdanova	4.761		06.03
-.	ESP	María Peinado	DNF	Final	06.03

400m (M), 27

1.	SWE	Johan Wissman	45.89		07.03
-.	ESP	Antonio Reina	DNF	Series	06.03

800m (M), 18

1.	RUS	Yuriy Borzakovskiy	1:48.55		08.03
2.	ESP	Luis Alberto Marco	1:49.14	Final	08.03
5.	ESP	Manuel Olmedo	1:49.77	Final	08.03

Peso (M), 23

1.	POL	Tomasz Majewski	21.02		08.03
19.	ESP	Borja Vivas	18.44	Calificación	07.03

El sevillano Luis Alberto Marco logró una de las 4 medallas de plata que el equipo español recogió en la 30.ª edición de los «European Athletics Indoor Championships». Sus explosivos últimos metros en la final de los 800m se tradujeron en uno de los hitos del atletismo andaluz en la temporada 2008/09.

Un paisano suyo, Manuel Olmedo, también llegó a la final y se clasificó en 5.ª posición, cerca del bronce, que correspondió al sueco Mattias Claesson (1:49.32). El dúo sevillano firmó un comportamiento casi impoluto en las tandas previas. Ambos fueron segundos en las series –Marco en la segunda y Olmedo en la primera– y 2.º y 3.º, respectivamente, en sus semifinales.

Amén de los 'ochocentistas', los otros seis andaluces participantes quedaron apeados en sus pruebas a las primeras de cambio. Reina abandonó en la cuarta eliminatoria de 400m y Vivas llevó a cabo dos lanzamientos insuficientes en la calificación.

En categoría femenina, Recio (7.ª en serie 2) y Cotán (5.ª en serie 3) cerraron su papel en la primera manga de 60m lisos, así como Romero (4.ª en la serie 3), en 400m. María Peinado abandonó en la quinta y última prueba del pentatlón.

03 CAMPEONATO DE EUROPA de Selecciones

Leiria (Portugal), 20/21.06.09

- Españoles: 45
- Andaluces: 4 (8,9%)
- Resultados: 0 0 0

100m lisos (F), 12

1.	GBR	Emily Freeman	11.42	20.06
12.	ESP	Amparo Cotán	11.97	20.06

4x100m (F), 12

1.	RUS	Rusia	43.35	20.06
11.	ESP	España	45.35	20.06
.	ESP	Azahara Martínez	Relevo 1	20.06
.	ESP	Estela García	Relevo 2	20.06
.	ESP	Amparo Cotán	Relevo 3	20.06
.	ESP	Glory Alozie	Relevo 4	20.06

4x400m (F), 12

1.	RUS	Rusia	3:25.25	21.06
8.	ESP	España	3:36.00	21.06
.	ESP	Lorena Bokesa	Relevo 1	21.06
.	ESP	Natalia Romero	Relevo 2	21.06
.	ESP	Teresa Torres	Relevo 3	21.06
.	ESP	Begoña Garrido	Relevo 4	21.06

Jabalina (F), 12

1.	GER	Christina Obergföll	68.59	20.06
6.	ESP	Mercedes Chilla	58.43	20.06

4x100m (M), 12

1.	ITA	Italia	38.77	20.06
7.	ESP	España	39.88	20.06
.	ESP	Orkatz Beitia	Relevo 1	20.06
.	ESP	Ángel David Rodríguez	Relevo 2	20.06
.	ESP	Josué Mena	Relevo 3	20.06
.	ESP	Álvaro Aljarilla	Relevo 4	20.06

Naciones, 12

1.	GER	Alemania	326,5	puntos	21.06
2.	RUS	Rusia	320,0		
3.	GBR	Reino Unido	303,0		
8.	ESP	España	257,0		

El equipo español de atletismo mantuvo la máxima categoría continental tras la disputa del «European Team Championships» 2009. La selección nacional, con la participación de 4 andaluces, se situó tras Alemania, Rusia, Reino Unido, Francia (301), Polonia (289), Italia (278) y Ucrania (257), y por encima de Grecia (216,5), República Checa, Portugal y Suecia.

Mercedes Chilla firmó la mejor actuación andaluza por su 6.ª plaza en jabalina, seguida de Josué Mena, quien, al lado del vasco Beitia, el madrileño Rodríguez y el catalán Aljarilla, fueron terceros en su serie y séptimos en la clasificación global.

04 CAMPEONATO DE EUROPA de Clubes

Castellón (España), 30/31.05.09

- Españoles: 34
- Andaluces: 4 (11,7%)
- Resultados: 1 1 1

4x100m (F), 7

1.	ESP	Valencia Terra i Mar	44.74	31.05
.	ESP	Ana Torrijos	Relevo 1	31.05
.	ESP	Digna Luz Murillo	Relevo 2	31.05
.	ESP	Amparo Cotán	Relevo 3	31.05
.	ESP	Glory Alozie	Relevo 4	31.05

4x400m (F), 7

1.	RUS	Luch Moscow	3:29.60	31.05
5.	ESP	Valencia Terra i Mar	3:39.40	31.05
.	ESP	Susana Fernández	Relevo 1	31.05
.	NGR	Alice Ogbuaku	Relevo 2	31.05
.	ESP	Cristina Fuentes	Relevo 3	31.05
.	MAR	Hasna Benhassi	Relevo 4	31.05

EQUIPOS (F), 7

1.	RUS	Luch Moscow	117	puntos	31.05
2.	ESP	Valencia Terra i Mar	91		

01

02

03

01 Luis Alberto Marco, subcampeón de Europa «indoor» ■Foto AP

02 El cuarteto español subcampeón de la Copa de Europa de marcha. A la izquierda, la malagueña Rocío Florido ■Foto PGU

03 Maratón de Sevilla ■Foto José Manuel Cabello

■Foto Portada Robert Voors

04

05

04 Vivas derrotó a Manuel Martínez en el Nacional 'cubierto' de Sevilla ■Foto Correo de Andalucía

05 Rusia, Italia y España, podio masculino de 20km en la Copa de Europa de marcha ■Foto PGU

1500m (M), 7

1.		POR	Rui Silva	3:48.14	30.05
3.	B	ESP	**Emilio Martín**	3:48.87	

5000m (M), 7

1.		TAN	Ezekiel Jafari Ngimba	13:57.13	30.05
4.	X	ESP	**Daniel Lahaba**	14:23.78	

EQUIPOS (M), 7

1.		RUS	Luch Moscow	118	puntos	31.05
4.	X	ESP	**Playas de Castellón**	89		

Cuatro andaluces compitieron con sus respectivos equipos en un Europeo de clubes en el que el Valencia Terra i Mar –de las sevillanas Cotán y Fernández– acabó subcampeón, en tanto que el Playas de Castellón de Lahaba y Martín fue cuarto.

Por pruebas, el mejor resultado lo obtuvo Amparo Cotán, quien, componente del relevo 4x100, logró el triunfo. También subió al podio el granadino Lahaba, 3.º en los 5.000 metros.

05 JUEGOS MEDITERRÁNEOS

Pescara (Italia), 30.06/04.07.09

- Españoles: 23
- Andaluces: 2 (8,7%)
- Resultados: 0 0 0

400m lisos (F), 13

1.		ITA	Libania Grenot	50.30		02.07
9.	X	ESP	**Natalia Romero**	54.68	Series	01.07

800m (M), 14

1.		MAR	Amine Laalou	1:46.76		02.07
7.	X	ESP	**Juan de Dios Jurado**	1:50.72	Final	02.07

Seis medallas fue el balance de la selección española de atletismo desplazada a los 16.º Juegos Mediterráneos y en la que se encontraban dos andaluces. Natalia Romero fue eliminada en las series de 400m lisos (5.ª en la serie 2), mientras «Juande» Jurado, luego de vencer en su serie de clasificación (30.06), sólo puedo ser 7.º en la final de 800m, lejos del marroquí Laalou.

06 UNIVERSIADA

Belgrado (Serbia), 07/12.07.09

- Españoles: 18
- Andaluces: 2 (11,1%)
- Resultados: 0 0 0

20km marcha (F), 19

1.		RUS	Olga Mikhailova	1:30:43		10.07
10.	X	ESP	**Ainhoa Pinedo**	1:38:23	Final	10.07

Peso (M), 25

1.		RUS	Soslan Tsyrikhov	19.59		07.07
7.	X	ESP	**Borja Vivas**	18.72	Final	07.07

Borja Vivas se clasificó con soltura para la final (2.º en el grupo A de calificación, con 19.05m), pero en la final –el mismo día– no pudo rayar al mismo nivel y no pasó la barrera de los 19 metros, lo que le relegó a la 7.ª plaza final. Por su parte, Ainhoa Pinedo llegó a la estela de la primera española, Lorena Luaces, y acabó en 10.ª posición en los 20 kilómetros marcha, a casi ocho minutos de la ganadora.

07 COPA DE EUROPA de lanzamientos

Los Realejos (España), 14/15.03.09

- Españoles: 13
- Andaluces: 2 (15,4%)
- Resultados: 0 1 0

Jabalina (F), 16

1.		RUS	Mariya Abakumova	61.87		15.03
6.	X	ESP	**Mercedes Chilla**	58.17		15.03

Naciones (F), 8

1.		ROU	Rumanía	4.223	puntos	15.03
6.	X	ESP	**España**	3.836		15.03
.	X	ESP	Úrsula Pérez	Peso		15.03
.	X	ESP	Mercedes de Santalo Ossorio	Disco		14.03
.	X	ESP	Berta Castells	Martillo		14.03
.	X	ESP	Laura Redondo	Martillo		14.03
.	X	ESP	**Mercedes Chilla**	Jabalina		15.03

Peso (M), 16

1.		HUN	Lajos Kürthy	20.06		14.03
7.	X	ESP	**Borja Vivas**	18.57		14.03

Naciones (M), 7

1.		GER	Alemania	4.337	puntos	15.03
2.		ESP	**España**	4.297		15.03
.		ESP	Manuel Martínez	Peso		14.03
.		ESP	**Borja Vivas**	Peso		14.03
.		ESP	Frank Casañas	Disco		15.03
.		ESP	Pedro Cuesta	Disco		15.03
.		ESP	Javier Cienfuegos	Martillo		15.03
.		ESP	Isaac Vicente	Martillo		15.03
.		ESP	Rafael Baraza	Jabalina		14.03
.		ESP	Gustavo Dacal	Jabalina		14.03

España alcanzó la medalla de plata por equipos masculinos en la 9.ª «European Cup Winter Throwing», con la aportación, entre otros, del andaluz Borja Vivas, 7.º en peso. El malagueño ejecutó sólo dos lanzamientos válidos (de 6), ambos por encima de los 18.30m., siendo el segundo español de la prueba, tras Manuel Martínez.

Por su parte, la jerezana Mercedes Chilla fue la mejor en el cuadro nacional femenino merced a su 6.ª plaza en jabalina. Todos sus lanzamientos fueron válidos y por encima de los 55 metros.

08 DECANATION

París (Francia), 09.09.09

- Españoles: 20
- Andaluces: 2 (10,0%)
- Resultados: 0 0 0

800m (M), 7

1.		USA	Nick Symmonds	1:48.68	09.09
7.	X	ESP	**Kevin López**	1:51.77	09.09

1500m (M), 7

1.		USA	Will Leer	3:48.65	09.09
4.	X	ESP	**Álvaro Fernández**	3:50.04	09.09

Reuniones 2009 (I)

N.º	Evento	País	Prueba		Puesto	Deportista	Marca	Fecha
IAAF Golden League								
1	**DKB.ISTAF.** Berlín	GER	800m (M)	☒	5.º	Antonio Reina	1:47.52	14.06
2	**Golden Gala.** Roma	ITA	800m (M)	☒	6.º	Manuel Olmedo	1:46.64	10.07
	Golden Gala. Roma	ITA	800m (M)	☒	9.º	Luis Alberto Marco	1:47.95	10.07
IAAF Grand Prix								
1	**Meeting Madrid 2009**	ESP	100m lisos (F)	☒	8.º	Belén Recio	12.13	04.07
	Meeting Madrid 2009	ESP	400m lisos (F)	☒	6.º	Susana Fernández	56.29	04.07
	Meeting Madrid 2009	ESP	100m (M)	☒	12.º	José López Reina	10.89	04.07
	Meeting Madrid 2009	ESP	400m lisos (M)	☒	7.º	Antonio Fernández Cerezo	47.83	04.07
	Meeting Madrid 2009	ESP	800m A (M)	F	2.º	Manuel Olmedo	1:45.91	04.07
	Meeting Madrid 2009	ESP	800m A (M)	☒	8.º	Luis Alberto Marco	1:47.91	04.07
	Meeting Madrid 2009	ESP	800m A (M)	☒	10.º	Antonio Reina	1:55.34	04.07
	Meeting Madrid 2009	ESP	800m B (M)	☒	8.º	Juan José Troya	1:48.74	04.07
	Meeting Madrid 2009	ESP	800m B (M)	☒	10.º	Juan de Dios Jurado	1:49.94	04.07
	Meeting Madrid 2009	ESP	1500m A (M)	☒	7.º	Álvaro Fernández	3:39.91	04.07
	Meeting Madrid 2009	ESP	1500m B (M)	☒	DNF	Daniel Lahaba	-	04.07
2	**Athens Grand Prix.** Atenas	GRE	800m (M)	☒	DNF	Antonio Reina	-	13.07
3	**Zagreb 2009**	CRO	1500m (M)	☒	4.º	Álvaro Fernández	3:38.73	31.08
4	**Rieti 2009**	ITA	800m B (M)	☒	1.º	Luis Alberto Marco	1:46.60	06.09
	Rieti 2009	ITA	800m B (M)	☒	6.º	Antonio Reina	1:48.01	06.09
IAAF Area Permit Meetings								
1	**Meeting Málaga 2009**	ESP	200m (F)	☒	5.º	Belén Recio	24.09	27.06
	Meeting Málaga 2009	ESP	1500m (F)	☒	17.º	Lucía Pérez	4:45.24	27.06
	Meeting Málaga 2009	ESP	Jabalina (F)	F	2.º	Mercedes Chilla	56.70	27.06
	Meeting Málaga 2009	ESP	200m (M)	☒	7.º	Josué Mena	21.18	27.06
	Meeting Málaga 2009	ESP	800m (M)	☒	1.º	Luis Alberto Marco	1:48.14	27.06
	Meeting Málaga 2009	ESP	800m (M)	E	3.º	Manuel Olmedo	1:48.23	27.06
	Meeting Málaga 2009	ESP	800m (M)	☒	5.º	Antonio Reina	1:48.35	27.06
	Meeting Málaga 2009	ESP	800m B (M)	☒	3.º	David Palacio	1:51.32	27.06
	Meeting Málaga 2009	ESP	800m B (M)	☒	6.º	José Manuel Cortés	1:52.60	27.06
	Meeting Málaga 2009	ESP	1500m (M)	☒	11.º	Álvaro Fernández	3:40.42	27.06
	Meeting Málaga 2009	ESP	1500m B (M)	☒	5.º	Daniel Lahaba	3:46.48	27.06
	Meeting Málaga 2009	ESP	1500m B (M)	☒	6.º	Daniel Pérez	3:46.65	27.06
	Meeting Málaga 2009	ESP	1500m B (M)	☒	7.º	Emilio Martín	3:47.12	27.06
	Meeting Málaga 2009	ESP	1500m B (M)	☒	9.º	Kevin López	3:47.86	27.06
	Meeting Málaga 2009	ESP	5000m (M)	☒	DNF	Francisco Javier Lara	-	27.06
	Meeting Málaga 2009	ESP	Peso (M)	☒	7.º	Borja Vivas	19.07	27.06
2	**Reunión Gobierno de Aragón.** Zaragoza	ESP	100m (F)	☒	6.º	Belén Recio	11.69	18.07
	Reunión Gobierno de Aragón. Zaragoza	ESP	800m (M)	E	3.º	Manuel Olmedo	1:48.77	18.07
	Reunión Gobierno de Aragón. Zaragoza	ESP	800m (M)	☒	4.º	Luis Alberto Marco	1:48.92	18.07
3	**KBC Nacht van de Atletiek.** Heusden	BEL	3000m obstáculos (M)	☒	15.º	Antonio Jiménez	8:39.16	18.07
4	**Palio Città della Quercia.** Rovereto	ITA	800m (M)	F	2.º	Luis Alberto Marco	1:46.53	01.09
	Palio Città della Quercia. Rovereto	ITA	800m (M)	☒	11.º	Antonio Reina	1:51.31	01.09
IAAF Indoor Permit Events								
1	**Athina 2009.** Atenas	GRE	1500m (M)	☒	7.º	Álvaro Fernández	3:40.41	25.02

Naciones, 7

1.	USA	Estados Unidos	136	puntos	09.09
6.	ESP	**España**	54		

El «Decanation» es una reunión de equipos nacionales –Francia, España, Finlandia, Alemania, Italia, Rusia y Estados Unidos– que se enfrentan en 10 pruebas femeninas y otras 10 masculinas para establecer una clasificación final por países. El combinado español, mezcla de juventud y presente, acabó 6.º y contó con la participación de dos andaluces.

Kevin López fue último en la prueba de 800m, mientras Álvaro Fernández estuvo a mejor nivel (4.º) en 1500m.

09 CAMPEONATO DE ESPAÑA

Barcelona, 01/02.08.09

Resultados: 4 6 5

100m lisos (F)

1.	*MAD*	Digan Luz Murillo	11.65	01.08
2.	*AND*	**Amparo Cotán**	11.72	01.08

400m lisos (F)

1.	*MAD*	Aauri Lorena Bokesa	54.01	02.08
3.	*AND*	**Susana Fernández**	55.04	02.08

Jabalina (F)

1.	*AND*	**Mercedes Chilla**	56.39	01.08

10km marcha (F)

1.	*MAD*	Julia Takacs	45:02.32	01.08
2.	*AND*	**Rocío Florido**	45:29.34	01.08
3.	*AND*	**Ainhoa Pinedo**	47:55.17	01.08

4x100m (F)

1.	*VAL*	**Valencia Terra i Mar**	44.83	02.08
.	*VAL*	Ana Torrijos	Relevo 1	02.08
.	*MAD*	Digna Luz Murillo	Relevo 2	02.08
.	*AND*	**Amparo Cotán**	Relevo 3	02.08
.	*VAL*	Glory Alozie	Relevo 4	02.08

4x400m (F)

1.	*CAT*	FC Barcelona	3:41.55	02.08
3.	*VAL*	**Valencia Terra i Mar**	3:44.13	02.08
.	*AND*	**Susana Fernández**	Relevo 1	02.08
.	*VAL*	Cristina Fuentes	Relevo 2	02.08
.	*CAB*	Margarita Fuentes-Pila	Relevo 3	02.08
.	*VAL*	Alice Ogbuaku	Relevo 4	02.08

200m (M)

1.	*MAD*	Ángel David Rodríguez	21.07	02.08
2.	*AND*	**Josué Mena**	21.49	02.08

800m (M)

1.	*AND*	**Luis Alberto Marco**	1:48.88	02.08
2.	*AND*	**Kevin López**	1:49.05	02.08

Peso (M)

1.	*CYL*	Manuel Martínez	19.88	01.08
2.	*AND*	**Borja Vivas**	18.98	01.08

Decatlón (M)

1.	*AND*	**Óscar González Garrido**	7.429 puntos	02.08

4x100m (M)

1.	*CAT*	FC Barcelona	40.23	02.08
2.	*AND*	**Cueva de Nerja-UMA**	40.61	02.08
.	*AND*	**José Antonio Andújar**	Relevo 1	02.08
.	*AND*	**José Mena**	Relevo 2	02.08
.	*AND*	**Iván López**	Relevo 3	02.08
.	*AND*	**Simón Maestra**	Relevo 4	02.08
3.	*VAL*	**Playas de Castellón**	40.77	02.08
.	*VAL*	Iván Martínez	Relevo 1	02.08
.	*ARA*	Alberto Gavaldá	Relevo 2	02.08
.	*PVA*	Orkatz Beitia	Relevo 3	02.08
.	*AND*	**José López Reina**	Relevo 4	02.08

4x400m (M)

1.	*VAL*	Playas de Castellón	3:12.83	02.08
3.	*CAT*	**FC Barcelona**	3:14.39	02.08
.	*CAT*	Marc Orozco	Relevo 1	02.08
.	*CAT*	Jordi Rabal	Relevo 2	02.08
.	*CAT*	Pau Fradera	Relevo 3	02.08
.	*AND*	**Manuel Olmedo**	Relevo 4	02.08

Diez medallas individuales y 5 en relevos obtuvieron los atletas andaluces en la 89.ª edición del Campeonato de España absoluto al aire libre, entre las que destacaron los títulos de Chilla (jabalina), Marco (800m) y González (decatlón).

Dos pruebas registraron doble presencia andaluza en el podio: los 10km marcha para mujeres, con Florido y Pinedo escoltando a la campeona, la madrileña Takacs; y los 800m masculinos. Esta prueba constituyó un festival del mediofondo andaluz y representó uno de los momentos más intensos del campeonato.

Luis Alberto Marco se impuso por 17 centésimas a su paisano Kevin López y por 20 al catalán Miguel Quesada. Tras ellos, 4.º el sevillano Manuel Olmedo (1:49.11) y 5.º el jiennense Juan de Dios Jurado (1:49.30).

En relevos, Cotán y Susana Fernández subieron al podio con el Valencia Terra i Mar, al igual que hicieron Olmedo con el Barcelona y José López Reina con el Playas de Castellón. Mencón aparte merece el Nerja Atletismo, subcampeón de España de 4x100 masculino con un cuarteto íntegramente andaluz.

10 CAMPEONATO DE ESPAÑA en Pista Cubierta

Sevilla, 21/22.02.09

Resultados: 5 3 1

60m (F)

1.	*MAD*	Digna Luz Murillo	7.37	22.02
2.	*AND*	**Amparo Cotán**	7.40	22.02
3.	*AND*	**Belén Recio**	7.50	22.02

400m (F)

1.	*AND*	**Natalia Romero**	54.55	22.02

Heptatlón (F)

1.	*AND*	**María Peinado**	4.328	21.02

200m (M)

1.	*ARA*	Alberto Gavaldá	21.37	22.02
2.	*AND*	**Josué Mena**	21.82	22.02

800m (M)

1.	AND	Luis Alberto Marco	1:50.69	22.02
2.	AND	Manuel Olmedo	1:51.16	22.02

Peso (M)

1.	AND	Borja Vivas	19.34	21.02

Heptatlón (M)

1.	AND	Óscar González Garrido	5.601	22.02

Jugando en casa, los atletas andaluces lograron un total de 9 medallas –5 de ellas de oro– en el 45.º Campeonato de España en pista cubierta, celebrado en el Palacio Municipal de los Deportes San Pablo de Sevilla.

El malagueño Borja Vivas derrotó por primera vez a Manuel Martínez en una final de lanzamiento de peso, tras tantos años de hegemonía del leonés. Fue uno de los momentos más significativos de la brillante actuación andaluza, así como la final de los 800 metros, donde el sevillano Marco se imponía a su paisano Olmedo y a Quesada.

Las pruebas combinadas tuvieron color verdiblanco al recaer los títulos en la jiennense María Peinado y el malagueño Óscar González, aunque éste, tener el heptatlón carácter «open», fue batido por dos cubanos, correspondiendo el triunfo a Yordanis García (5.905 puntos).

En velocidad, la también jiennense Natalia Romero logró el otro título femenino para Andalucía, en 400 metros, mientras que Josué Mena logró la plata en 200 metros y dos andaluzas escoltaron a Digna Luz Murillo en la final de 60: la sevillana Cotán y la cordobesa Recio.

A las puertas del podio se quedaron Susana Fernández –4.ª en 400m–, Lorena Aguilar –5.ª en peso–, Juan Ramón Barragán –5.º en 60m vallas– y Álvaro Fernández –5.º en 1500m–.

11 CAMPEONATO DE ESPAÑA de Federaciones

Ciudad Real, 13.06.09

Resultados: 6 8 5

100m (F)

1.	MAD	Digna Luz Murillo	11.69	13.06
2.	AND	Amparo Cotán	11.84	13.06

400m lisos (F)

1.	MAD	Teresa Torres	54.21	13.06
2.	AND	Natalia Romero	54.32	13.06

3000m (F)

1.	CAT	Rosa Morató	9:44.93	13.06
3.	AND	Inmaculada Castillo	9:56.74	13.06

100m vallas (F)

1.	CAT	Cristina Bárcena	13.95	13.06
2.	AND	Estefanía Fortes	13.99	13.06

5km marcha (F)

1.	AND	Rocío Florido	22:59.11	13.06

Disco (F)

1.	CYL	Sabina Asenjo	45.90	13.06
2.	AND	Marta Gómez	42.26	13.06

Jabalina (F)

1.	AND	Mercedes Chila	55.84	13.06

4x400m (F)

1.	CAT	Cataluña	3:45.84	13.06
2.	AND	Andalucía	3:46.42	13.06
.	AND	Sara Uceda	Relevo 1	13.06
.	AND	Lorena Laz	Relevo 2	13.06
.	AND	Natalia Romero	Relevo 3	13.06
.	AND	Susana Fernández	Relevo 4	13.06

Clasificación federaciones (F)

1.	CAT	Cataluña	138,0 puntos	13.06
2.	AND	Andalucía	107,0	13.06

200m (M)

1.	AND	Josué Mena	21.55	13.06

110m vallas (M)

1.	CAT	Jackson Quiñónez	13.79	13.06
3.	AND	Juan Ramón Barragán	14.48	13.06

5km marcha (M)

1.	CLM	Ignacio Díaz	19:54.20	13.06
3.	AND	José David Domínguez	20:12.83	13.06

Disco (M)

1.	CLM	Frank Casañas	61.84	13.06
3.	AND	Manuel Florido	52.44	13.06

Jabalina (M)

1.	AND	José Manuel Hermoso	68.87	13.06

Longitud (M)

1.	GAL	Jean-Mari Okutu	7.59	13.06
3.	AND	Taha Bakali-Tahiri	7.04	13.06

Peso (M)

1.	CYL	Manuel Martínez	20.25	13.06
2.	AND	Borja Vivas	18.70	13.06

4x100m (M)

1.	AND	Andalucía	40.45	13.06
.	AND	José Antonio Andújar	Relevo 1	13.06
.	AND	Mohamed Amin Hamdoun	Relevo 2	13.06
.	AND	Josué Mena	Relevo 3	13.06
.	AND	José López	Relevo 4	13.06

4x400m (M)

1.	AND	Andalucía	3:11.98	13.06
.	AND	Mohamed Amin Hamdoun	Relevo 1	13.06
.	AND	Alejandro Saavedra	Relevo 2	13.06
.	AND	Antonio Fernández	Relevo 3	13.06
.	AND	Juan de Dios Jurado	Relevo 4	13.06

Clasificación federaciones (M)

1.	CAT	Cataluña	138,5 puntos	13.06
2.	AND	Andalucía	114,0	13.06

Andalucía, tanto en hombres como en mujeres, logró la segunda plaza en el Campeonato de España de Federaciones Autonómicas de 1.ª categoría, celebrado en Ciudad Real. Los andaluces se vieron superados, en ambos casos, por Cataluña, que estuvo sobresalientemente por encima de sus rivales.

Reuniones 2009 (II)

España

N.º	Evento	País	Prueba		Puesto	Deportista	Marca	Fecha
EAA Outdoor Meetings								
1	**Papaflessia 2009.** Kalamata	GRE	800m (M)	X	9.º	Juan de Dios Jurado	1:50.23	30.05
2	**G.P. Diputación de Salamanca.** Salamanca	ESP	100m B (F)	X	1.º	Belén Recio	11.51	08.07
	G.P. Diputación de Salamanca. Salamanca	ESP	100m B (F)	X	5.º	Pilar Cortacero	12.05	08.07
	G.P. Diputación de Salamanca. Salamanca	ESP	200m (F)	X	6.º	Belén Recio	24.10	08.07
	G.P. Diputación de Salamanca. Salamanca	ESP	200m B (F)	X	3.º	Pilar Cortacero	25.05	08.07
	G.P. Diputación de Salamanca. Salamanca	ESP	200m (M)	X	5.º	Josué Mena	21.35	08.07
	G.P. Diputación de Salamanca. Salamanca	ESP	800m (M)	D	1.º	Antonio Reina	1:48.04	08.07
	G.P. Diputación de Salamanca. Salamanca	ESP	800m (M)	F	2.º	Juan de Dios Jurado	1:48.40	08.07
3	**Reunión Ciudad de Barcelona**	ESP	200m B (F)	X	1.º	Belén Recio	24.38	25.07
	Reunión Ciudad de Barcelona	ESP	400m B (F)	X	4.º	Susana Fernández	55.39	25.07
	Reunión Ciudad de Barcelona	ESP	200m B (M)	X	5.º	Josué Mena	21.75	25.07
	Reunión Ciudad de Barcelona	ESP	800m (M)	F	2.º	Luis Alberto Marco	1:46.61	25.07
	Reunión Ciudad de Barcelona	ESP	800m (M)	B	3.º	David Palacio	1:47.85	25.07
	Reunión Ciudad de Barcelona	ESP	1500m (M)	X	5.º	Álvaro Fernández	3:37.93	25.07
	Reunión Ciudad de Barcelona	ESP	1500m B (M)	X	2.º	Juan José Troya	3:40.72	25.07
	Reunión Ciudad de Barcelona	ESP	3000m obstáculos (M)	X	17.º	Francisco Javier Lara	8:32.88	25.07
	Reunión Ciudad de Barcelona	ESP	3000m obstáculos (M)	X	DNF	Antonio Jiménez	-	25.07
	Reunión Ciudad de Barcelona	ESP	Peso (M)	X	9.º	Borja Vivas	18.50	25.07
EAA Indoor Meetings								
1	**Gugl Indoor 2009**. Linz	AUT	3000m (M)	X	6.º	Daniel Lahaba	8:13.20	05.02
2	**Reunión Internacional de Valencia**	ESP	400m (F)	F	2.º	Natalia Romero	55.26	14.02
	Reunión Internacional de Valencia	ESP	400m (F)	X	5.º	Susana Fernández	56.30	14.02
	Reunión Internacional de Valencia	ESP	60m vallas (F)	X	8.º	María Peinado	8.70	14.02
	Reunión Internacional de Valencia	ESP	800m (M)	F	2.º	Luis Alberto Marco	1:47.14	14.02
	Reunión Internacional de Valencia	ESP	800m (M)	X	6.º	Antonio Reina	1:47.85	14.02
	Reunión Internacional de Valencia	ESP	800m (M)	X	8.º	Manuel Olmedo	1:48.68	14.02
	Reunión Internacional de Valencia	ESP	800m B (M)	X	4.º	José Manuel Cortés	1:50.86	14.02
	Reunión Internacional de Valencia	ESP	800m B (M)	X	5.º	Juan de Dios Jurado	1:51.42	14.02
	Reunión Internacional de Valencia	ESP	1500m (M)	X	4.º	Álvaro Fernández	3:37.37	14.02
	Reunión Internacional de Valencia	ESP	1500m B (M)	X	1.º	Juan José Troya	3:42.81	14.02
	Reunión Internacional de Valencia	ESP	3000m (M)	X	12.º	Daniel Lahaba	8:01.47	14.02
	Reunión Internacional de Valencia	ESP	Peso (M)	X	4.º	Borja Vivas	19.18	14.02
Otros («top-5»)								
1	**Prague Indoor Meeting.** Praga	CZE	800m (M)	X	4.º	Antonio Reina	1:46.70	26.02
2	**Torneo Ibérico de clubes.** Lisboa	POR	1500m (M)	X	4.º	Juan José Troya	3:46.02	09.05
	Torneo Ibérico de clubes. Lisboa	POR	3000m (M)	X	4.º	Daniel Lahaba	8:11.71	09.05
3	**Meeting de Elvas**	POR	Peso (M)	F	2.º	Borja Vivas	17.75	23.05
4	**Meeting Iberomericano.** Huelva	ESP	400m (F)	X	5.º	Susana Fernández	55.17	10.06
	Meeting Iberomericano. Huelva	ESP	Jabalina (F)	D	1.º	Mercedes Chilla	61.76	10.06
	Meeting Iberomericano. Huelva	ESP	800m (M)	F	2.º	Luis Alberto Marco	1:46.47	10.06
	Meeting Iberomericano. Huelva	ESP	800m (M)	X	5.º	Antonio Reina	1:47.70	10.06
	Meeting Iberomericano. Huelva	ESP	Peso (M)	X	5.º	Borja Vivas	18.86	10.06
5	**Meeting Internacional de Tánger**	MAR	1500m (M)	X	5.º	Álvaro Fernández	3:36.15	12.07

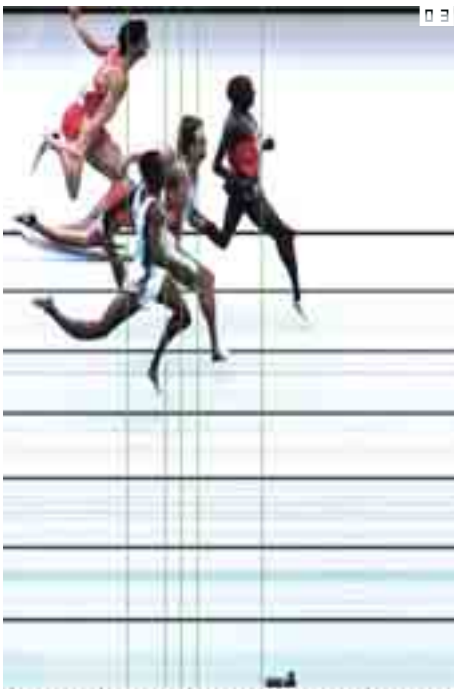

01 El mejor «cross» internacional: el de Itálica, en Santiponce (Sevilla) ■Foto Antonio Acedo

02 Kevin López, campeón de Europa júnior de 800m, uno de los hitos del año ■Foto Kevinlopez.com

03 Por tan escasa distancia con el tercero no se clasificó Luis Alberto Marco para las carísimas semifinales de 800 en el Campeonato del Mundo de Berlín ■Foto IAAF

04 Final de 800 en el Campeonato de España absoluto en Barcelona: Marco (1.º), López (2.º), Olmedo (4.º) ■Foto Kevinlopez.com

El Nacional de Federaciones reunió a 8 combinados en ambas categorías. En mujeres, tras Cataluña y Andalucía, se clasificaron Madrid (3.ª, con 97 puntos), Castilla y León, Castilla-La Mancha, País Vasco, Canarias y Asturias. En hombres, lo hicieron Castilla y León (3.ª, 105,5), Castilla-La Mancha, Madrid, Galicia, País Vasco y Aragón.

Individualmente, los andaluces lograron 17 medallas (8 en mujeres 9 en hombres), 6 de ellas de oro: Rocío Florido (5km marcha), Mercedes Chilla (jabalina), Josué Mena (200m), José Manuel Hermoso (jabalina) y los dos relevos masculinos.

'12 FESTIVAL OLÍMPICO JUVENTUD EUROPEA

Tampere (Finlandia), 20/24.07.09

Resultados: 0 0 1

800m (M)

1.		TUR	Halit Kilic	1:55.79	24.07
3.	B	ESP	**Alejandro Estévez**	1:56.73 Final	24.07

El andaluz Alejandro Estévez logró la única medalla del atletismo español en el FOJE 2009 al entrar en 3.ª posición en la final de 800 metros del evento. Estévez comenzó su andadura hacia el podio el día 20, en las series, donde en la cuarta y última de ellas firmó una 2.ª plaza (1:56.73) que le conducía de forma directa a la semifinales.

Dos días más tarde, el andaluz ocupó la 3.ª posición, con un registro de 1:54.30, en la segunda semifinal, lo que le clasificaba de nuevo de manera directa para la final. En ella, el turco Kilic se mostró superior, pero el español estuvo muy cerca de la medalla de plata, lograda por el checo Miroslav Burian (1:56.47). Los 800m reunieron a 29 atletas.

'13 CAMPEONATO DE EUROPA júnior

Novi Sad (Serbia), 23/26.07.09

Resultados: 1 0 0

800m (M)

1.	O	ESP	**Kevin López**	1:48.25	26.07

Una de la grandes noticias del año para el atletismo andaluz se produjo en el 20.º Europeo júnior con el título continental de Kevin López Yerga. El sevillano no tuvo rival en toda la competición. Venció el viernes en series (1:53.15) y el sábado en semifinales (1:49.19). Luego, el domingo, derrotó al británico Niall Brooks, plata con 1:49.21.

Su oro se unió a los logrados por el equipo español en 1500m (David Bustos) y 3000m obstáculos (Antonio Abadía). La otra andaluza participante, la jiennense María Cabeza Navas, en 4x100, quedó eliminada en series.

'14 ENCUENTRO JÚNIOR DEL MEDITERRÁNEO

Madrid (España), 08.08.09

Resultados: 0 4 3

3000m (F)

1.		ITA	Veronica Inglese	9:39.52	08.08
3.	B	ESP	**Carolina Robles**	10:13.87	08.08

4x100m (F)

1.		ITA	Italia	46.01	08.08
3.	B	ESP	**España**	48.06	08.08
.	B	ESP	Ury Buika	Relevo 1	08.08
.	B	ESP	**Mª Cabeza Navas**	Relevo 2	08.08
.	B	ESP	Maitane Iruretagoiena	Relevo 3	08.08
.	B	ESP	Caridad Jerez	Relevo 4	08.08

4x400m (F)

1.		ITA	Italia	3:43.86	08.08
2.	P	ESP	**España**	3:51.65	08.08
.	P	ESP	Esther Guerrero	Relevo 1	08.08
.	P	ESP	Larraitz Bergara	Relevo 2	08.08
.	P	ESP	María Andrés	Relevo 3	08.08
.	P	ESP	**Lorena Laz**	Relevo 4	08.08

NACIONES (F)

1.		ITA	Italia	123 puntos	08.08
3.	B	ESP	**España**	94	08.08

1500m (M)

1.		TUR	Resul Cevik	3:57.17	08.08
2.	P	ESP	**Kevin López**	3:57.76	08.08

NACIONES (M)

1.		ITA	Italia	127 puntos	08.08
2.	P	ESP	**España**	107	08.08

NACIONES conjunta (F+M)

1.		ITA	Italia	250 puntos	08.08
2.	P	ESP	**España**	201	08.08

El Encuentro Internacional Júnior del Mediterráneo –una especie de Juegos Mediterráneos de atletismo para esta categoría– reunió en Madrid a los equipos de Argelia, España, Francia, Grecia, Italia, Marruecos y Turquía.

Hubo 4 andaluces participantes y todos subieron al podio: Kevin López (bronce en 1500m), Mª Cabeza Navas (bronce en 4x100m y 5.ª en 200m), Lorena Laz (plata en 4x400m y 5.ª en 400m) y Carolina Robles (bronce en 3000m).

MARCHA

'01 CHALLENGE MUNDIAL

Circuito multi-evento, 14.03/19.09.09

Resultados: 0 0 0

General masculina, 16

1.		MEX	Eder Sánchez	44 puntos	19.09
12.	X	ESP	**Francisco J. Fernández**	18	19.09

Paquillo Fernández fue el mejor español clasificado –duodécimo– en la general de la «IAAF World Race Walking Challenge 2009», toda vez que fue el único en cumplir el requisito de participar en al menos 4 eventos de los 11 de que se compuso el circuito.

El granadino puntuó en Sesto San Giovanni (Italia) y Santa Elalia del Río (Baleares), y participó en Cracovia y el Campeonato del Mundo de Berlín.

Las pruebas puntuables para la «Challenge 2009» se dividieron en 3 categorías: 1.ª, el Mundial y la Final de la «Challenge», disputada en Saransk (Rusia); 2.ª, 6 pruebas, celebradas en Chihuahua (MEX), Rio Maior (POR), Wuxi (CHN), Sesto San Giovanni, Cracovia (POL) y el Gran Premio Cantones

Reuniones 2009 (y IV)

CROSS

N.º	Evento	País	Prueba		Puesto	Deportista	Marca	Fecha
IAAF Cross Country Permit Meetings 2008/09 («top-40»)								
1	**Campo a Través Internacional de Soria 08**	ESP	(F)	☒	29.º	Teresa Pulido	30:14	23.11
	Campo a Través Internacional de Soria 08	ESP	(F)	☒	32.º	Dolores Pulido	30:18	23.11
	Campo a Través Internacional de Soria 08	ESP	(F)	☒	36.º	Lucía Pérez	30:26	23.11
	Campo a Través Internacional de Soria 08	ESP	(M)	☒	13.º	Javier Díaz	30:46	23.11
	Campo a Través Internacional de Soria 08	ESP	(M)	☒	33.º	Manuel Olmedo	32:09	23.11
	Campo a Través Internacional de Soria 08	ESP	(M)	☒	34.º	Antonio Jiménez	32:10	23.11
	Campo a Través Internacional de Soria 08	ESP	(M)	☒	37.º	Daniel Pérez	32:19	23.11
	Campo a Través Internacional de Soria 08	ESP	(M)	☒	40.º	Jesús Brenes	32:22	23.11
2	**Cross Internacional de Itálica**	ESP	(F)	☒	29.º	Teresa Pulido	30:02	18.01
	Cross Internacional de Itálica	ESP	(F)	☒	32.º	María Belmonte	30:23	18.01
	Cross Internacional de Itálica	ESP	(F)	☒	34.º	Tamara Pérez	30:34	18.01
	Cross Internacional de Itálica	ESP	(F)	☒	35.º	Eulalia Espinar	31:04	18.01
	Cross Internacional de Itálica	ESP	(F)	☒	38.º	Isabel Bausán	33:03	18.01
	Cross Internacional de Itálica	ESP	(F)	☒	39.º	Inmaculada Castillo	33:24	18.01
	Cross Internacional de Itálica	ESP	(M)	☒	27.º	Antonio Jiménez	33:18	18.01
	Cross Internacional de Itálica	ESP	(M)	☒	31.º	Francisco J. Lara	33:37	18.01
	Cross Internacional de Itálica	ESP	(M)	☒	32.º	Miguel Ángel Torralvo	33:41	18.01
	Cross Internacional de Itálica	ESP	(M)	☒	36.º	Daniel Lahaba	34:01	18.01
EAA Cross Country Permit Races 2008/09 («top-20»)								
1	**Cross Internacional Valle de Llodio 08**	ESP	(F)	☒	18.º	Lucía Pérez	29:53	30.11
2	**Cross Int. de la Constitución 08**. Alcobendas	ESP	(F)	☒	17.º	Javier Díaz	31:09	07.12
IAAF Cross Country Permit Meetings 2009/10 («top-40»)								
1	**Campo a Través Internacional de Soria**	ESP	(F)	☒	15.º	Esther Hidalgo	30:19	29.11
	Campo a Través Internacional de Soria	ESP	(F)	☒	16.º	Dolores Pulido	30:36	29.11
	Campo a Través Internacional de Soria	ESP	(F)	☒	28.º	Tamara Pérez	31:39	29.11
	Campo a Través Internacional de Soria	ESP	(M)	☒	10.º	Antonio Jiménez	31:29	29.11
	Campo a Través Internacional de Soria	ESP	(M)	☒	11.º	Javier Díaz	31:33	29.11
	Campo a Través Internacional de Soria	ESP	(M)	☒	22.º	Sebastián Martos	32:03	29.11
	Campo a Través Internacional de Soria	ESP	(M)	☒	34.º	Álvaro Fernández	33:12	29.11
	Campo a Través Internacional de Soria	ESP	(M)	☒	36.º	Manuel Olmedo	33:17	29.11
EAA Cross Country Permit Races 2009/10 («top-20»)								
1	**Cross Internacional Valle de Llodio**	ESP	(M)	☒	8.º	Javier Díaz	30:29	22.11

de La Coruña, en España; y 3.ª, 3 «meetings» en Europa (Lugano, Sta. Elalia y Dublín) clasificatorios y de menor puntuación.

02 COPA DE EUROPA

Metz (Francia), 24.05.09

- Españoles: 12
- Andaluces: 2 (16,7%)
- Resultados: 0 2 0

20km (F), 55

1.	ESP	María Vasco	1:32:53	24.05
17. ☒	ESP	Rocío Florido	1:39:40	24.05

Equipos 20km (F), 7

1.	RUS	Rusia	14	puntos	24.05
2.	ESP	**España**	18		24.05
.	ESP	María Vasco	1.º	#	24.05
.	ESP	Beatriz Pascual	6.º	#	24.05
.	ESP	Julia Takacs	11.º	#	24.05
.	ESP	Rocío Florido	17.º		24.05

50km (M), 41

1.	RUS	Denis Nizhegorodov	3:42:47	24.05
6. ☒	ESP	Alejandro Cambil	3:53:31	24.05

Equipos 50km (M), 6

1.	RUS	Rusia	8	puntos	24.05
2.	ESP	**España**	13		24.05
.	ESP	Jesús García Bragado	2.º	#	24.05
.	ESP	Mikel Odriozola	5.º	#	24.05
.	ESP	Alejandro Cambil	6.º	#	

Reuniones 2009 (III)

RUTA

N.º	Evento	País	Prueba		Puesto	Deportista	Marca	Fecha
IAAF Road Races								
1	**Maratón de Madrid**	ESP	(F)	⊠	4.º	Dolores Pulido	2:40:48	26.04
2	**ING Amsterdam Marathon**	NED	(F)	⊠	5.º	Teresa Pulido	2:32:53	18.10
IAAF World Race Walking Challenge (Grand Prix)								
1	**G.P. Internacional.** Rio Maior	POR	20km marcha (F)	⊠	11.º	Rocío Florido	1:36:25	04.04
	G.P. Internacional. Rio Maior	POR	20km marcha (F)	⊠	15.º	Ainhoa Pinedo	1:37:54	04.04
	G.P. Internacional. Rio Maior	POR	20km marcha (M)	⊠	21.º	José Manuel Sánchez	1:32:51	04.04
	G.P. Internacional. Rio Maior	POR	20km marcha (M)	⊠	DNF	José David Domínguez	-	04.04
	G.P. Internacional. Rio Maior	POR	20km marcha (M)	⊠	DNF	José Puertas	-	04.04
	G.P. Internacional. Rio Maior	POR	20km marcha (M)	⊠	DNF	Juan Porras	-	04.04
2	**Coppa Città di Sesto San Giovanni**	ITA	20km marcha (F)	⊠	14.º	Ainhoa Pinedo	1:38:15	01.05
	Coppa Città di Sesto San Giovanni	ITA	20km marcha (M)	⊡	1.º	Francisco J. Fernández	1:19:57	01.05
	Coppa Città di Sesto San Giovanni	ITA	20km marcha (M)	⊠	9.º	Alejandro Cambil	1:25:36	01.05
	Coppa Città di Sesto San Giovanni	ITA	20km marcha (M)	⊠	11.º	José David Domínguez	1:27:53	01.05
	Coppa Città di Sesto San Giovanni	ITA	20km marcha (M)	⊠	20.º	José Manuel Sánchez	1:34:19	01.05
	Coppa Città di Sesto San Giovanni	ITA	20km marcha (M)	⊠	DQ	José Puertas	-	01.05
3	**Na Rynek Marsz.** Cracovia	POL	10km marcha (M)	⊠	DNF	Francisco J. Fernández	-	30.05
4	**G.P. Cantones de La Coruña**	ESP	20km marcha (F)	⊠	12.º	Rocío Florido	1:34:13	20.06
	G.P. Cantones de La Coruña	ESP	20km marcha (F)	⊠	14.º	Ainhoa Pinedo	1:35:48	20.06
	G.P. Cantones de La Coruña	ESP	20km marcha (M)	⊠	15.º	José David Domínguez	1:24:42	20.06
	G.P. Cantones de La Coruña	ESP	20km marcha (M)	⊠	31.º	José Puertas	1:34:38	20.06
	G.P. Cantones de La Coruña	ESP	20km marcha (M)	⊠	DNF	Juan Porras	-	20.06
EAA Race Walking Permit Meetings								
1	**Grande Premio Città di Lugano**	SUI	20km marcha (M)	⊠	43.º	José Manuel Rodríguez	1:55:33	08.03
2	**Trofeu de Marxa Santa Eulària des Riu**	ESP	10km marcha (F)	⊠	7.º	Rocío Florido	46:18	28.03
	Trofeu de Marxa Santa Eulària des Riu	ESP	20km marcha (M)	⊡	1.º	Francisco J. Fernández	1:21:42	28.03
	Trofeu de Marxa Santa Eulària des Riu	ESP	20km marcha (M)	⊠	6.º	José David Domínguez	1:29:09	28.03

MARCHA

. ⊡	ESP	Santiago Pérez	16.º	24.05

La 8.ª «European Cup Race Walking» deparó tres medallas de plata para los tres equipos españoles absolutos, los dos de 20km (hombres y mujeres) y el de 50km (hombres).

En este último actuó el granadino Alejandro Cambil, quien concluyó la prueba en 6.ª posición, como tercer español. En mujeres, la malagueña Rocío Florido firmó un digno 17.º puesto, pero, como última española, su posición no contó para la clasificación por equipos.

Hubo asimismo pruebas juniors de 10km. En categoría masculina, compitió al granadino Luis Alberto Amezcua, cuya 13.ª plaza, con 44:11, representó la mejor actuación española y contribuyó significativamente a la 6.ª posición por naciones.

03 CAMPEONATO DE ESPAÑA en Ruta

San Pedro del Pinatar (Murcia), 01.03.09

Resultados: ⊡ 1 ⊡ 1 ⊡ 0

20km (F)

1.	*CAT*	Beatriz Pascual	1:34:22	01.03
2. ⊡	*AND*	Rocío Florido	1:37:35	01.03

50km (M)

1. ⊡	*AND*	Francisco J. Fernández	3:41:02	01.03

Título para «Paquillo» Fernández y medalla de plata para Rocío Florido conformaron el balance 'metálico' del atletismo andaluz en el 78.º Campeonato de España de Marcha en Ruta, en el que participaron otros seis atletas de la Comunidad.

El accitano 'barrió' en la distancia mayor, toda vez que endosó más de 20 minutos al segundo clasificado, Santiago Pérez (4:01:56), y 25 al tercero, Mikel Odriozola (4:06:02). Su prestación fue sensacional, máxime siendo su debut oficial en la distancia. Su registro supuso marca mínima para el Mundial de Berlín y la 4.ª en el ranking nacional de todos los tiempos, sólo por detrás de Valentín Massana (3:38:43), García Bragado (3:39:54) y José Marín (3:40:46).

El barcelonés residente en Jaén Rafael Ballesteros García fue 6.º (4:21:58) y Domínguez Guimera abandonó en una prueba que tuvo 12 competidores, entre ellos el irlandés Heffernan.

En 20 kilómetros, Beatriz Pascual derrotó a la malagueña Rocío Florido con amplio margen, mientras que Ainhoa Pinedo se retiró. En hombres, venció el murciano Juan Manuel Molina (1:23:26). El sevillano David Jiménez Pérez tuvo cerca la medalla al ser 4.º (1:34:43), mientras que el jiennense Ildefonso de la Torre terminó 12.º (de 21) y David Mateos abandonó.

Medallero

Mod	Evento			
	Campeonatos internacionales			
	Campeonato del Mundo	-	-	-
	Campeonato de Europa en Pista Cubierta	-	1	-
	Campeonato de Europa de Clubes	1	1	1
	Juegos Mediterráneos	-	-	-
	Universiada	-	-	-
	Copa de Europa de Lanzamientos	-	1	-
	Decanation	-	-	-
	Copa de Europa	-	2	-
	Copa de Europa 1.ª División	1	-	-
	Campeonato de Europa de 100km	-	-	1
	Reuniones internacionales			
	IAAF Meetings	1	3	2
	EAA Meetings	1	4	1
	IAAF Challenge	1	-	-
	EAA Challenge	1	-	-
	Encuentro ESP-CZE-FRA-GBR-NED	-	1	1
	Campeonatos de España			
	al Aire Libre	4	6	5
	en Pista Cubierta	5	3	1
	de Federaciones	6	8	5
	de Marcha en Ruta	1	1	-
	de Combinadas de Federaciones	2	2	-
	de Media Maratón	-	-	1
	de Milla	1	-	-
	de 100km	1	-	1
	Campeonatos internacionales subsénior			
	Festival Olímpico de la Juventud Europea	-	-	1
	Campeonato de Europa júnior	1	-	-
	Encuentro Júnior del Mediterráneo	-	4	3
	Totales: 87	**27**	**37**	**23**

Internacionales

N.º	Deportista	Cat	Provincia
1	Alejandro Cambil	M	Granada
2	Mercedes Chilla	F	Cádiz
3	Amparo Cotán	F	Sevilla
4	Álvaro Fernández	M	Málaga
5	Francisco J. Fernández	M	Granada
6	Rocío Florido	F	Málaga
7	Estefanía Fortes	F	Córdoba
8	Óscar González Garrido	M	Málaga
9	Miguel Ángel Jiménez	M	Granada
10	Juan de Dios Jurado	M	Jaén
11	Kevin López	M	Sevilla
12	Luis Alberto Marco	M	Sevilla
13	Josué Mena	M	Málaga
14	Manuel Olmedo	M	Sevilla
15	María Peinado	F	Jaén
16	Ainhoa Pinedo	F	Cádiz
17	Belén Recio	F	Córdoba
18	Antonio Reina	M	Sevilla
19	Natalia Romero	F	Jaén
20	Borja Vivas	M	Málaga

COMBINADAS

01 CHALLENGE MUNDIAL

Circuito multi-evento, 09.05/14.11.09

Resultados: 0 0 0

General femenina, 153

1.	UKR	Natallia Dobrynska	19.487	14.11
87.	ESP	Estefanía Fortes	5.387	14.11

General masculina, 153

1.	USA	Trey Hardee	25.567	14.11
86.	ESP	Óscar González Garrido	7.467	14.11

La «IAAF World Combined Events Challenge 2009» agrupó 15 eventos de pruebas combinadas internacionales disputados a lo largo de la campaña 2009, desde el «Multistars» de Desenzano (Italia) a los Campeonatos de Asia, en China. Uno de tales eventos fue la Copa de Europa 1.ª división, celebrada en Zaragoza.

En mujeres, 4 españolas consiguieron clasificarse en este 'ranking' mundial: Cristina Bárcena, Bárbara Hernando, Ana Capdevila y la andaluza Estefanía Fortes, quien fue la segunda mejor clasificada, luego de Bárcena (38.ª). En hombres, el malagueño Óscar González fue también el segundo mejor español, tras Agustín Félix (35.º) y por delante de Ismael González y Joan Estruch.

02 COPA DE EUROPA. 1.ª división

Zaragoza (España), 27/28.06.09

Españoles: 8 — Andaluces: 2 (25,0%)

Resultados: 1 0 0

Heptatlón (F), 28

1.	GRE	Aryiró Strataki	6.021	puntos	28.06
17.	ESP	Estefanía Fortes	5.387		28.06

EQUIPOS (F), 8

1.	EST	Estonia	17.170	puntos	28.06

6.	ESP	**España**	16.262		28.06
.	ESP	Cristina Bárcena	5.525		28.06
.	ESP	Estefanía Fortes	5.387		28.06
.	ESP	Bárbara Hernando	5.350		28.06

Decatlón (M), 32

1.	ITA	William Frullani	7.828	puntos	28.06
9.	ESP	Óscar González Garrido	7.467		28.06

EQUIPOS (M), 8

1.	ESP	**España**	22.692		28.06
.	ESP	Agustín Félix	7.789		28.06
.	ESP	Óscar González Garrido	7.467		28.06
.	ESP	Ismael González	7.436		28.06

El equipo español masculino de pruebas combinadas, con el concurso del malagueño Óscar González, logró el ascenso a la máxima división de la «European Cup Combined Events» luego de imponerse en la 1.ª división de la competición, superando a Finlandia (22.573), República Checa, Suiza, Italia y Reino Unido.

El andaluz fue el segundo de los cuatro españoles participantes, tras Agustín Félix, que alcanzó la medalla de plata. En mujeres, Estefanía Fortes también firmó una buena competición, pero el equipo español quedó lejos del ascenso.

La Copa de Europa de pruebas combinadas consta de 3 divisiones: «Super League», «Premier League» y «Second League».

03 ENCUENTRO ESP-CZE-FRA-GBR-NED

Zaragoza (España), 31.01/01.02.09

Españoles: 8 — Andaluces: 2 (25,0%)

Resultados: 0 1 1

Pentatlón (F), 20

1.	CZE	Denisa Rosolova	4.367	puntos	01.02
5.	ESP	María Peinado	4.107		01.02

EQUIPOS (F), 5

1.	CZE	República Checa	12.523	puntos	01.02
2.	ESP	**España**	12.196		01.02
.	ESP	Cristina Bárcena	4.123		01.02
.	ESP	María Peinado	4.107		01.02
.	ESP	Bárbara Hernando	3.966		01.02

Heptatlón (M), 20

1.	FRA	Franck Logel	5.826	puntos	01.02
5.	ESP	Óscar González Garrido	5.485		01.02

EQUIPOS (M), 5

1.	FRA	Francia	17.051	puntos	01.02
3.	ESP	**España**	16.401		01.02
.	ESP	Óscar González Garrido	5.485		01.02
.	ESP	Ismael González	5.462		01.02
.	ESP	Álvaro Contreras	5.454		01.02

En mujeres, España se alzó con la medalla de plata por naciones, tras la República Checa, siendo María Bravo la segunda mejor española, superada por Cristina Bárcena. En hombres, venció Francia, seguida de Reino Unido y España, cuya mejor baza fue el malagueño Óscar González.

04 CAMPEONATO DE ESPAÑA de Federaciones

Alhama de Murcia (Murcia), 30/31.05.09

Resultados: 2 2 0

Heptatlón (F)

1.	*CAT*	Cristina Bárcena	5.852	puntos	31.05
2.	*AND*	Estefanía Fortes	5.369		31.05

EQUIPOS (F)

1.	*CAT*	Cataluña	10.978		31.05
2.	*AND*	**Andalucía**	9.495		31.05
.	*AND*	Estefanía Fortes	5.369		31.05
.	*AND*	Sara Gutiérrez	4.126		31.05
.	*AND*	Esther Torres	*DNS*		31.05

Decatlón (M)

1.	*AND*	Óscar González	7.383	puntos	31.05

EQUIPOS (M)

1.	*AND*	**Andalucía**	13.226		31.05
.	*AND*	Óscar González	7.383		31.05
.	*AND*	Álvaro Aguilera	5.843		31.05
.	*AND*	Eduardo Cuenca	*5.738*		31.05

Andalucía fue la Comunidad Autónoma más laureada del Campeonato de España de Federaciones de Pruebas Combinadas con dos medallas por equipos y otras tantas individuales. El combinado masculino se hizo con el título –sumando los resultados de los dos mejores integrantes– por delante de la Comunidad Valenciana (11.225 puntos), la otra federación en competición, mientras que en la categoría femenina Cataluña superó a las andaluzas y las murcianas (7.612).

Óscar González completó el mejor decatlón con 7.383 puntos, adelantando a Ismael González (7.198), del Playas de Jandía, y Javier Pérez (6.845), del CAI Gran Canaria. Los otros andaluces, Aguilera y Cuenca, concluyeron en la 7.ª y 8.ª posición, respectivamente, de un total de 13 participantes.

En mujeres, la gran 'promesa' Estefanía Fortes sólo se vio superada por Cristina Bárcena, aunque superó a las otras catalanas: Marta Miró, 3.ª (5.126), y Tamara del Río, 4.ª. Sara Gutiérrez fue 8.ª, de 10 competidoras, y Esther Torres no participó.

RUTA

01 CAMPEONATO DEL MUNDO de 100km

Tourhout (Bélgica), 20.06.09

Españoles: 4 — Andaluces: 1 (25,0%)

Resultados: 0 0 1

Individual (M), 152

1.	JPN	Yasukazu Miyazato	6:40:44	20.06
8.	ESP	Miguel Ángel Jiménez	6:55:59	20.06

Campeonato de Europa 100km

1.	ITA	Italia	20:43:12	20.06
3.	ESP	**España**	21:14:59	20.06
.	ESP	Miguel Ángel Jiménez	6:55:59	20.06

.	ESP	Fermín Martínez	7:02:05	20.06
.	ESP	Ludisvindo Romero	7:16:58	20.06

El 'independiente' andaluz Miguel Ángel Jiménez logró la medalla de bronce con el equipo español en el Campeonato de Europa de 100km, competición integrada en el Campeonato del Mundo de la especialidad, en el que el andaluz, quien siete meses había sido medalla de bronce, acabó en 8.ª posición. Jiménez fue el mejor español en la prueba, por delante de Romero, Martínez y Javier Lozano.

La competición elegida este año como Mundial fue la «Nuit des Flandres» (Noche de Flandes), prueba tradicional belga –cumplió su 30.ª edición– que partió a las 20.00 horas del día 19 de junio.

02 CAMPEONATO DE ESPAÑA de Medio Maratón

Motril (Granada), 20.09.09

Resultados: 0 0 1

Carrera femenina

1.	*VAL*	Malika Asahssah	1:12:57	20.09
3.	*AND*	**Dolores Pulido**	1:14:47	20.09

La jiennense-granadina «Lola» Pulido se hizo con la medalla de bronce en el 17.º Campeonato de España de Medio Maratón, celebrado dentro de la «XXVI Media Maratón Ciudad de Motril». La andaluza concluyó en 4.ª posición la carrera femenina, tras la keniana Joyce Chepkirui, Malika Asahssah, nueva campeona nacional, y la madrileña Azucena Díaz (1:13:57).

En hombres, donde se alzó con el titulo el extremeño Pablo Villalobos, el mejor andaluz clasificado fue el malagueño Javier Díaz, en 10.ª posición, a casi tres minutos del primer nacional.

03 CAMPEONATO DE ESPAÑA de Milla

Jaén, 03.05.09

Resultados: 1 0 0

Carrera masculina

1.	*AND*	**Álvaro Fernández**	0:04:25	03.05

El novedoso Campeonato de España de Milla en Ruta tuvo un bautismo plenamente andaluz. Jaén acogió la primera edición del evento y el malagueño Álvaro Fernández Cerezo se alzó con el título masculino. Sólo faltó que una andaluza subiera al podio en la carrera femenina, pero la mejor, Mercedes Delgado, del Nerja, acabó 4.ª, a 13 segundos de la ganadora, Irene Alfonso.

Fernández Cerezo batió en la misma línea de meta a Pedro Esteso (2.º) y Javier Abad (3.º), quienes firmaron el mismo tiempo del andaluz. Los locales Javier Lara y Juan José Troya concluyeron 5.º y 6.º, respectivamente.

04 CAMPEONATO DE ESPAÑA de 100km

Santa Cruz de Bezana (Cantabria), 26.09.09

Resultados: 1 0 1

Carrera masculina

1.	*AND*	**Miguel Ángel Jiménez**	7:06:35	26.09
3.	*AND*	**José Luis Rodríguez**	7:39:34	26.09

El madrileño afincado en Granada Migue Ángel Jiménez Parejo confirmó supremacía en la distancia de los 100 kilómetros y se hizo con un nuevo título de campeón de España en la 25.ª edición del Nacional, celebrado en los «100km Pedestres Internacionales de Cantabria».

Jiménez fue el primer clasificado de la prueba –que contó con atletas de Andorra, Irlanda, Portugal y Brasil– muy por delante del burgalés Jorge Aubeso, segundo clasificado con un tiempo de 7:29:46, y del sevillano de 45 años José Luis Rodríguez, medalla de bronce.

CAMPO A TRAVES

01 COPA DE EUROPA de clubes

Estambul (Turquía), 01.02.09

Españoles: 10 Andaluces: 1 (10,0%)

Resultados: 0 0 0

Individual (F), 60

1.	TUR	Alemitu Bekele	20:21	01.02
42.	ESP	**Teresa Pulido**	25:05	01.02

Equipos, 12

1.	TUR	Uskudar Belediyesi	13	puntos	01.02
7.	ESP	**Canal Isabel II**	127		01.02
.	ESP	Yesenia Centeno	Puesto 13.º		20.06
.	ESP	María Ruiz	Puesto 35.º		20.06
.	ESP	Recuerdo Arroyo	Puesto 37.º		20.06
.	ESP	**Teresa Pulido**	Puesto 42.º		20.06
.	ESP	Elena Checa	*Puesto 55.º*		20.06

El Canal Isabel II, en el que milita la jiennense con ficha catalana Teresa Pulido, concluyó en 7.ª posición en la general femenina de la 46.ª Copa de Europa de Campo a Través por clubes, en la que el otro conjunto español sénior, el Bikila Toledo, fue tercero masculino.

Pulido ocupo en la carrera de mujeres el 42.º puesto general, siendo la cuarta corredora de su club y, por tanto, la última que puntuaba para la clasificación por equipos.

Mejor noticias hubo en el sector júnior, pues la andaluza Carolina Robles rozó el podio en la prueba individual al ser 4.ª y mejor atleta española de la categoría.

AUTOMOVILISMO

El automovilismo andaluz, aún carente de una figura a nivel internacional que enganche al público, puede no obstante presumir de poseer un importante elenco de pilotos que saben lo que es triunfar a nivel nacional y prueba de ello son los ocho campeones de España que deja 2009. Lo mismo cabe señalar en cuanto a eventos, con el Circuito de Jerez no aprovechado del todo pero con numerosas citas nacionales en diversas modalidades.

DEFINICIÓN■ El **automovilismo** es un «deporte que se practica con el automóvil, en el que los participantes compiten en velocidad, habilidad y resistencia» (Real Academia Española de la Lengua). No está incluido en el programa deportivo de los Juegos **Olímpicos** ni tampoco figura en el programa de los Juegos **Mediterráneos**.

FEDERACIONES■ La federación internacional se denomina **FIA** («Fédération Internationale de l'Automobile»). A nivel nacional rige la **RFEDA** (Real Federación Española de Automovilismo) y a nivel autonómico es la **FAA** (Federación Andaluza de Automovilismo).

MODALIDADES■ Existen numerosas modalidades competitivas, aunque las principales que se practican en Andalucía son las siguientes:

Modalidad	Resultados andaluces	Color
Autocross	-	
Circuitos	☒	■
Cronometradas	-	
Enduro	-	
Karting	☒	■
Montaña	☒	■
Rallyes	☒	■
Slaloms	-	
Trial	-	

CALENDARIO■ El mundo del automovilismo es realmente complejo y su calendario es vastísimo y difícil de catalogar. La FIA se encarga de organizar los campeonatos del mundo y continentales de las diferentes modalidades, casi una treintena entre los cuales el de Fórmula 1 («Formula One World Championship») y el de Rallyes («World Rally Championship») son los más célebres. Como quiera que no hay pilotos andaluces ni en uno ni otro, cabe destacar el **Campeonato FIA GT2**, en el que compitió en 2009 el sevillano Álvaro Barba.

Al margen de la FIA, en cada modalidad existen competiciones internacionales de organización privada. De entre todas sobresale el **Rally Dakar**, prueba de «rally raid» o rally campo a través en la que compiten coches, motos, camiones y cuatriciclos o «quads». Esta prueba de carácter anual, la única tan popular como la F1 o el Mundial de Rallys, contó en su edición de 2009 con participación andaluza. Igual que también hubo presencia andaluza en otro evento de circuito organizado por marcas como las **«World Series by Renault»**, con el también sevillano Marco Barba.

En el ámbito **nacional**, la RFEDA asume la tarea de organizar los diferentes campeonatos de España, que en cada modalidad se componen de una serie de eventos, habiendo tanto pilotos andaluces destacados como pruebas que se celebraron en suelo andaluz.

CLAVES■

1 **Los hermanos Barba.** Álvaro y Marco Barba, sevillanos de nacimiento aunque radicados en Valencia, son los únicos pilotos andaluces de talla internacional. El mayor rayó a gran nivel en el **Campeonato FIA GT2**, con victoria en el Algarve y cuarta plaza final; el menor rozó dos triunfos parciales en las **«World Series by Renault»**.

2 **Cita europea en Jerez.** Fuera del Mundial de F1 desde hace años, el circuito gaditano acogió en 2009 una de las pruebas puntuables para el **«European F3 Open»**, además de varias categorías nacionales.

3 Ocho campeones de España. El año 2009 nos dejó nada menos que ocho pilotos andaluces campeones nacionales en tres modalidades, a saber: **José Carlos Lirola**, **Miguel Ángel Clemente** y **José Blanco Rosales** (Montaña), **Juan José de los Santos** y **Fran Rueda** (Karting) y **Roberto Carretón**, **Javier Sánchez Macías** y **Bartolomé Cazorla** (Resistencia).

4 Los más 'pesados' del Dakar. El prestigioso Rally Dakar se estrenó en Sudamérica (Argentina-Chile) y hasta allí viajaron algunos andaluces osados, con destacada actuación de los tres equipos participantes en la categoría de **camiones T4 6x6**, los de más peso, siendo además los tres primeros de esa clase.

5 Pruebas por doquier. Andalucía fue sede de numerosas pruebas puntuables para los distintos campeonatos de España, ya sea en sus circuitos, carreteras o pistas. Rallyes (en asfalto, tierra o para Todo Terreno), Karting, Montaña y Resistencia decidieron sus títulos, en buena medida, en los eventos organizados en nuestra comunidad.

CIRCUITOS

01 CAMPEONATO FIA GT2

Circuito multi-evento, 03.05/25.10.09

- Españoles: 2
- Andaluces: 1 (50%)
- Resultados: 1 0 2

Clasificación final, 21

1.	GBR	Richard Westbrook	56	puntos	25.10
4. ☒	ESP	Álvaro Barba	34		25.10

El Campeonato FIA GT (siglas de Gran Turismo, esto es, deportivo de motor delantero de gran potencia y peso relativamente alto) es organizado por la federación internacional junto con la empresa Stéphane Ratel Organisation y comprende tres categorías (GT1, GT2 y GT3) según los costes y tecnologías de los modelos. Heredero del Mundial de Resistencia, este nuevo certamen incluye también pruebas de media duración. En concreto, el de GT2 constó de 8 citas, todas en Europa: 7 fueron de 2 horas y sólo una –24 Horas de Spa-Francorchamps– de larga duración o resistencia.

El sevillano afincado en la Comunidad Valenciana Álvaro Barba fue el único andaluz participante, formando parte del equipo A.F. Corse con el italiano Niki Cadei, al volante de un Ferrari F430, y puntuando en todas las pruebas salvo la de Spa. Barba subió al podio en tres circuitos: fue tercero en Adria y Paul Ricard y logró un brillantísimo triunfo en la prueba del Algarve portugués pese a salir desde la sexta plaza, corroborando así la «pole position» que había logrado en la prueba precedente, en Hungaroring.

Sus notables resultados le valieron la 4.ª plaza final del Campeonato, siendo el mejor de los debutantes, además de colaborar al título tanto de equipos (A.F. Corse sumó 88 puntos, por 70 de Prospeed Competition) como de constructores (Ferrari alcanzó 185 por 96 de Porsche y 10 de Aston Martin, las tres marcas presentes). Todos los resultados parciales del Campeonato FIA GT2 figuran en la tabla aneja.

02 WORLD SERIES BY RENAULT 3.5

Circuito multi-evento, 18.04/25.10.09

- Españoles: 6
- Andaluces: 1 (16,6%)
- Resultados: 0 2 0

Clasificación final, 29

1.	BEL	Bertrand Baguette	155	puntos	25.10
9. ☒	ESP	Marco Barba	50		25.10

Las «World Series by Renault» son un campeonato surgido en 2005 de la fusión de la anterior «Formula Renault V6 Eurocup» y las «World Series by Nissan», celebrado en Europa y con el protagonismo de los monoplazas de motores de 425 CV provistos por la marca francesa. Dentro de este concepto las llamadas «Formula Renault 3.5 Series» son el principal evento y en él compitió en 2009 el sevillano afincado en la Comunidad Valenciana Marco Barba, siguiendo los pasos de su hermano Álvaro.

El campeonato constó de nueve citas, abriendo Barcelona y cerrando el circuito Motorland Aragón, las dos paradas en España. Cada prueba, disputada en dos días, comprende dos carreras puntuables. Barba, inscrito con el equipo International Draco Racing, comenzó sin suerte ya que debió abandonar en las dos carreras en Cataluña, pero luego mantuvo una cierta regularidad en general y brilló en Budapest en particular, donde firmó dos segundos puestos. Así, cerró el campeonato en el puesto noveno, justo por detrás de otros tres españoles: Jaime Alguersuari -que dejó la competición a mitad de año para pasar a la Fórmula 1-, Marcos Martínez y Miguel Molina.

Sus 50 puntos, además, contribuyeron al título que conquistó su equipo, en el que militaba el futuro campeón, el belga Bertrand Baguette. Todos los resultados parciales de las «World Series» figuran en la tabla aneja.

03 SUPERLEAGUE FORMULA

Circuito multi-evento, 28.06/08.11.09

- Españoles: 2
- Andaluces: 1 (50%)
- Resultados: 0 0 0

Clasificación final, 19

1.	GBR	Liverpool FC	412	puntos	08.11
9. ☒	ESP	Sevilla FC	253		08.11

La «Superleague Formula», traducible como Fórmula Superliga, es una competición nacida en 2005 y que en diciembre de ese año recibió el visto bueno de la FIA, aunque su primera edición se retrasaría hasta 2008. Se trata de un campeonato en el que participa alrededor de una veintena de monoplazas, todos ellos idénticos para premiar las habilidades del piloto, y con la particularidad de estar patrocinados por equipos de fútbol de todo el mundo, de modo que lucen sus colores.

El Sevilla FC, que había acabado quinto esa edición inaugural con el pilotaje de Borja García, renunció a competir en 2009, si bien luego decidió reincorporarse al campeonato a partir de la tercera de las seis citas sustituyendo al equipo Al Ain. En su estreno en Donington Park, con el argentino Esteban Guerrieri al volante, estuvo lejos de los primeros (11.º y 13.º).

Sin embargo, para Estoril se hizo con el francés Sébastien Bourdais, piloto que había sido relevado en el equipo de F1 Toro Rosso, precisamente por el español Jaime Alguersuari. Y con el galo a los mandos del bólido sevillista, llegaron los éxitos: segundo en la «Race 2» y primero en la «Super Final» en Portugal; primero en la «Race 1» y en la «Super Final» en Monza; y, en el cierre en el Jarama, «pole» y segundo en la «Race 1» y en la «Super Final». Con los puntos sumados por Bourdais y a pesar de no haber corrido las dos primeras pruebas en Magny-Cours y Zolder, el Sevilla remontó hasta la novena plaza final.

04 COPA DE ESPAÑA DE RESISTENCIA

Circuito multi-evento, 07.03/24.10.09

- Resultados: 4 0 0

01

02

03

04

01 El sevillano Juan José de los Santos se proclamó campeón de España de Karting en la categoría Parrilla Cup X30 en Alcalá del Río ■Foto Javier Urbieta

02 El malagueño Javier Sánchez Macías, en el interior de su Hyundai Accent en Cheste, fue campeón de la Copa de España de Resistencia en la categoría D1

03 Podio del Circuito del Algarve, donde Álvaro Barba y su compañero Niki Cadei conquistaron una brillante victoria dentro del Campeonato FIA GT2

04 El sevillano Álvaro Barba conduce su espectacular Ferrari F430 en el circuito belga de Zolder

Campeonatos internacionales

CIRCUITO

N.º	Lugar	País		Puesto	Deportista	Fecha
Campeonato FIA GT2						
1	Silverstone	GBR	X	5.º	Álvaro Barba	03.05.09
2	Adria	ITA	B	3.º	Álvaro Barba	16.05.09
3	Oschersleben	GER	X	7.º	Álvaro Barba	21.06.09
4	Spa-Francorchamps	BEL	X	6.º	Álvaro Barba	26.07.09
5	Hungaroring	HUN	X	5.º	Álvaro Barba	30.08.09
6	Algarve	POR	O	1.º	Álvaro Barba	20.09.09
7	Paul Ricard	FRA	B	3.º	Álvaro Barba	04.10.09
8	Zolder	BEL	X	7.º	Álvaro Barba	25.10.09
World Series by Renault 3.5						
1	Barcelona	ESP	X	DNF / DNF	Marco Barba	18/19.04.09
2	Spa-Francorchamps	BEL	X	7.º / 12.º	Marco Barba	02/03.05.09
3	Mónaco	MON	X	16.º	Marco Barba	24.05.09
4	Hungaroring	HUN	F	2.º / 2.º	Marco Barba	13/14.06.09
5	Silverstone	GBR	X	10.º / 10.º	Marco Barba	04/05.07.09
6	Le Mans	FRA	X	5.º / 7.º	Marco Barba	18/19.07.09
7	Algarve	POR	X	16.º / 11.º	Marco Barba	01.08.09
8	Nürburgring	GER	X	8.º / 7.º	Marco Barba	19/20.09.09
9	Motorland Aragón	ESP	X	14.º / 6.º	Marco Barba	24/25.10.09

General final

1.	*AND*	Roberto Carretón	291	puntos	24.10

Categoría D1

1.	*AND*	Javier Sánchez Macías	116	puntos	24.10

Categoría D2

1.	*AND*	Roberto Carretón	89	puntos	24.10

Categoría D3

1.	*AND*	Bartolomé Cazorla	95	puntos	24.10

La Copa de España de Resistencia (CER), puesta en marcha por la empresa V-Line Organización para turismos divididos en diversas categorías según su cilindrada y prestaciones, estuvo compuesta por seis «meetings», los celebrados en los circuitos de Cheste (7-8 marzo), Jarama (4-5 abril), Tabernas (30-31 mayo), Albacete (20-21 junio), Motorland Aragón (26-27 septiembre) y Montmeló (24 octubre). Cada cita constó de dos carreras entre 45 y 60 minutos salvo la última en Cataluña, de una sola carrera de más de dos horas.

Los pilotos andaluces completaron un campeonato de notable éxito, en especial a cargo del sevillano Roberto Carretón, que al volante de un Renault Clio se impuso en su categoría (D2) y en la general final con 291 puntos, por 248 del catalán Jordi Palomeras. El malagueño Javier Sánchez Macías, con un Hyundai Accent, se hizo con el título en D1 por segundo año consecutivo, mientras el cordobés Bartolomé Cazorla fue el mejor en D3 conduciendo su Seat León 05.

KARTING

01 CAMPEONATO DE ESPAÑA

Circuito multi-evento, 18.05/25.10.09

Resultados: 2 0 0

Parrilla Cup X30

1.	*AND*	Juan José de los Santos	30.08

Categoría cadete

1.	*AND*	Francisco Rueda	196	puntos	30.08

El Campeonato de España de Karting 2009 estuvo compuesto por seis citas, comenzando en Zuera (18 mayo) y cerrando en Campillos (25 octubre), para las categorías alevín, cadete, KF-2, KF-3, KZ-2 y Parrilla Cup X30. El furor actual por esta modalidad atrajo el patrocinio de grandes firmas e hizo que cada cita contase con una elevada participación.

En lo que a los pilotos andaluces concierne, hay que centrarse en dos categorías. La Parrilla Cup X30, para pilotos de hasta 30 años, determinó el campeón en una única carrera, celebrada en el flamante circuito de Alcalá del Río (Sevilla) el 30 de agosto. El triunfo sobre la pista fue para el sevillano Manu Bejarano, pero tras las verificaciones técnicas fue descalificado y el cetro fue a parar a otro piloto local, Juan José de los Santos, que ya había firmado la «pole» y el primer puesto en las dos series de calificación.

El otro éxito andaluz llegó en cadetes (11 a 13 años), donde el malagueño Fran Rueda fue el más regular después de tres citas (Cartaya, Tubilla del Lago y Alcalá del Río) y una intensa lucha con el asturiano Germán Villanueva. Rueda estuvo entre los cuatro primeros en cinco de las seis carreras disputadas -se podía descartar un resultado- para sumar 196 puntos, por 180 del navarro Mikel Azcona y 170 del catalán Alex Palou.

MONTAÑA

01 CAMPEONATO DE ESPAÑA

Circuito multi-evento, 18.04/27.09.09

Resultados: 3 2 0

General final de Conductores

1.	*AST*	José Antonio López-Fombona	372	puntos	27.09

01 El malagueño José Blanco Rosales, en el podio de Arrate, dentro del Campeonato de España de Montaña (Grupo N)

02 Bartolomé Cazorla conduce su Seat León 05 en Montmeló. El cordobés fue campeón de España de Resistencia en D3

03 Blanco Rosales, al volante de su Mitsubishi Lancer EVO IX en la Subida a Santo Emiliano ■Foto Subida a Santo Emiliano

04 Podio de la prueba de la Copa de España de Resistencia celebrada en Almería ■Foto VLine Organización

05 El almeriense Miguel Ángel Clemente, con su Seat 124, fue campeón de España de Montaña en el Grupo H. En la imagen, toma una curva durante la Subida a Chantada

Medallero

Mod	Evento			
	Campeonatos internacionales			
	Campeonato FIA GT2	1	-	2
	World Series by Renault 3.5	-	2	-
	Campeonatos de España			
	Copa de España de Resistencia	4	-	-
	de Karting	2	-	-
	de Montaña	3	2	-
	Totales: 16	**10**	**4**	**2**

2.	*AND*	José Antonio Aznar	311		27.09
		Grupo A2			
1.	*AST*	José Antonio López-Fombona	352	puntos	27.09
2.	*AND*	José Antonio Aznar	282		27.09
		Grupo A			
1.	*AND*	José Carlos Lirola	257	puntos	27.09
		Grupo H (vehículos históricos)			
1.	*AND*	Miguel Ángel Clemente	191	puntos	27.09
		Grupo N			
1.	*AND*	José Blanco Rosales	284	puntos	27.09

El Campeonato de España de Montaña, reservado a turismos y celebrado en carreteras de puertos de montaña, tuvo en 2009 hasta siete categorías (Grupos A, A2, N, H, GT, CM y CM-1) en función de las cilindrada, prestaciones y otras características técnicas del vehículo. El certamen contó con siete citas (Ubrique, El Fito, Santo Emiliano, Arrate, Chantada, Cortegada y Denia-Coll de Rates), cada una de ellas con dos fases, entre mediados de abril y finales de septiembre.

Los pilotos andaluces, y los almerienses en particular, brillaron en algunas de las categorías. Cabe destacar en primer lugar a José Antonio Aznar (Audi A4), quien se proclamó subcampeón del Grupo A2 y de la general del Campeonato de España de conductores, en ambos casos por detrás del intratable piloto asturiano José Antonio López-Fombona. Por su parte, José Carlos Lirola (BMW M3) se hizo con el título de la Copa de España Grupo A con 25 puntos de margen sobre el madrileño Rubén Bayo. Un tercer almeriense, Miguel Ángel Clemente (Seat 124), se alzó con la Copa de España de Vehículos Históricos o Grupo H en dura pugna con el valenciano Rafael Serratosa. Y, por último, el malagueño José Blanco Rosales (Mitsubishi Lancer EVO IX) se llevó la Copa de España Grupo N de forma autoritaria.

RALLYES

01 RALLY DAKAR ARGENTINA–CHILE

03/18.01.09

Españoles: 31 — Andaluces: 5 (16,1%)

Resultados: 0 0 0

Coches, 177

1.	RSA	Giniel de Villiers	48:10:57		18.01
.	GER	Dirk Von Zitzewitz			18.01
-.	ESP	Antonio Vico	Abandono	Etapa 5	07.01
.	ESP	Rosendo Turiñan			07.01
-.	ESP	Javier Herrador	Abandono	Etapa 3	05.01
.	ESP	Víctor Vico			05.01

Camiones, 81

1.	RUS	Firdaus Kabirov	49:34:46		18.01
.	RUS	Aydar Belyaev			18.01
.	RUS	Andrey Mokeev			18.01
9.	ESP	Jordi Juvanteny	69:28:31		18.01
.	ESP	José Luis Criado			18.01
.	ESP	Fina Román			18.01
16.	ESP	Manuel Borrero	77:51:46		18.01
.	ESP	Daniel Cámara			18.01
.	ROU	Jordi Juvanteny			18.01
27.	ESP	Eduardo Campoy	186:25:38		18.01
.	ESP	Isidro Viñoly			18.01

El Rally Dakar, la competición más célebre de «Rally Raid», celebró en 2009 su trigésima edición. Una edición muy especial porque, tras la suspensión del año anterior por amenazas terroristas en territorio africano, estrenó recorrido en Sudamérica, de ahí el añadido «Argentina-Chile» en alusión a los dos países por donde transitó la caravana del evento.

177 equipos de coches y 81 de camiones tomaron la salida el 3 de enero en Buenos Aires para afrontar un itinerario de 9.574 kilómetros (de los cuales 5.652 serían cronometrados) con llegada a la ciudad chilena de Valparaíso y retorno a la capital argentina a lo largo de quince etapas por territorios tan hostiles como la Patagonia o el Desierto de Atacama.

En la competición de Coches participaron dos equipos con presencia andaluza y ninguno de los dos pudo alcanzar la meta: el integrado por el onubense Antonio Vico y el catalán Rosendo Turiñan, con un Bowler Némesis, se retiró en la quinta etapa por problemas mecánicos, mientras que el compuesto por el almeriense Javier Herrador y el catalán Víctor Vico, con un BMW X5, debió abandonar en la tercera etapa por enfermedad.

Más suerte tuvieron los tres equipos con presencia andaluza que compitieron en la categoría de Camiones, ya que todos ellos llegaron hasta la meta bonaerense. Los primeros en hacerlo fueron el jiennense José Luis Criado y la almeriense Fina Román, copiloto y navegante del MAN conducido por el catalán Jordi Juvanteny, quienes se clasificaron novenos a casi veinte horas del equipo ganador de los rusos Kabirov, Belyaev y Mokeev. Fueron, además, los mejores entre los camiones 6x6. Ese mismo modelo de camión fue el conducido por el onubense Manuel Borrero, que junto con el jiennense Daniel Cámara y el rumano Razvan Pintilie acabaron decimosextos (y segundos entre los 6x6). Por último, el almeriense Eduardo Campoy, con el canario Isidro Viñoly como copiloto, alcanzó la meta de Buenos Aires en la posición 27.ª de camiones con un Mercedes 2635.

01

02

03

01 El piloto sevillano Roberto Carretón, con su Renault Clio, lidera la carrera de Montmeló dentro de la Copa de España de Resistencia, de la que fue campeón en D2 y en la general

02 El camión del Team Lince Raid, con el onubense Manuel Borrero al volante, en plena etapa del Rally Dakar Argentina-Chile

03 El piloto almeriense José Carlos Lirola conduce su BMW M3 durante la Subida a Ubrique, cita puntuable para el Campeonato de España de Montaña del que se proclamó campeón en el Grupo A ■Foto Riera Racing

01

02

03

04

01 El onubense Antonio Vico conduce su Bowler Némesis durante la segunda etapa del Rally Dakar, que tuvo que abandonar días después

02 José Antonio Aznar cruza la meta de Ubrique al volante de su Audi A4. El almeriense fue subcampeón de España de Montaña en el Grupo A2 y en la general de conductores

03 El francés Sébastien Bourdais pilota el monoplaza del Sevilla F.C. en Jarama, en la Superleague Formula

04 Marco Barba siguió los pasos de su hermano Álvaro y compitió en las World Series by Renault 3.5

BADMINTON

Andalucía es, sin lugar a dudas, la primera potencia nacional en el deporte de la raqueta y el volante, con el Soderinsa Rinconada y el IES La Orden como motores principales de una progresión lenta pero segura. Ambos clubes fueron los mejores de España en 2009, varios de sus jugadores formaron la columna vertebral de la selección y coparon los títulos nacionales... y Carolina Marín se reveló como imparable valor de futuro.

DEFINICIÓN■ El **bádminton** es un «deporte de raqueta en el que se enfrentan dos jugadores o dos parejas y que no se juega con pelota, sino con un proyectil llamado volante o pluma, el cual consta de una semiesfera circundada en su base por plumas» (Wikipedia). Está incluido en el programa deportivo de los Juegos **Olímpicos** desde 1992, no así en el de los **Juegos Mediterráneos**.

FEDERACIONES■ La federación internacional es la **BWF** («Badminton World Federation»). La **FESBA** (Federación Española de Bádminton) rige en España y a nivel autonómico la **FAB** (Federación Andaluza de Bádminton).

CALENDARIO■ La BWF dispuso en 2009 un vasto calendario de eventos, organizados en 4 niveles, de mayor a menor puntuación:

1 **Grandes Campeonatos**. Se disputaron 3 Mundiales (absoluto, júnior y sénior, este último en Punta Umbría), además de la «Sudirman Cup» -el Mundial mixto por equipos-, sin participación española salvo en Huelva.

2 **Super Series**. Circuito de 12 torneos más un Masters final.

3 **Grand Prix**. Circuito de 15 torneos (6 GP Gold y 9 GP). Como en el nivel anterior, sin españoles.

4 **Torneos internacionales**. Categoría en la que se incluyen un buen número de competiciones, divididas a su vez en «International Challenges», «International Series» y «Future Series», con amplia presencia española.

En el ámbito **europeo**, a falta del Campeonato de Europa individual, que es bianual y se celebrará en 2010, se disputaron el Europeo por equipos mixtos, al que sí acudió España con representación andaluza, el Europeo de clubes, al que concurrió el Soderinsa Rinconada sevillano en su condición de campeón de División de Honor, y el Europeo sub-19.

Y en el ámbito **nacional**, por último, se disputó el Campeonato de España Absoluto y la Liga de División de Honor por clubes, tanto en su tramo final de la campaña 2008/2009 como en el inicial de la 2009/2010.

CLAVES■

1 **Derbi regional por el título.** Cuatro años después, la División de Honor volvió a vivir una final andaluza gracias al salto de calidad experimentado por el **C.B. IES La Orden**, que destrozó los pronósticos para pelear por vez primera por el título de liga ante el **Soderinsa Rinconada**, que no se dejó sorprender por los onubenses y logró encadenar su séptimo campeonato de forma consecutiva.

2 **Selección muy andaluza.** Desde el **Europeo por equipos mixtos** de Liverpool, con cinco onubenses entre los siete componentes de la delegación española, la mayoría de volantistas andaluces en las convocatorias del seleccionador nacional, **Arturo Ruiz**, fue una constante durante todo el año. Ocho jugadores de la comunidad compitieron con la absoluta.

3 **Seis campeones de España.** El **Nacional** de Alicante fue una fiesta andaluza en toda regla. **Seis** de los ocho **campeones de España** nacieron en nuestra comunidad o, lo que es lo mismo, hubo protagonismo andaluz en cuatro de los cinco oros: sólo se escapó el individual masculino.

4 **Otro bronce en Sofía.** El **Soderinsa Rinconada** sevillano volvió a dejar bien alto el pabellón español en el **Campeonato de Europa** de clubes, ya que repitió la medalla de bronce conquistada en la edición de 2008 y ya lleva cuatro años consecutivos accediendo a las semifinales.

01

02

03

04

05

01 Equipo español que compitió en el Europeo de equipos mixtos en Liverpool, con los andaluces Carlos Longo, Eliezer y Haideé Ojeda, Carolina Marín y Ana María Martín ■Foto I.E.S. La Orden

02 La onubense Carolina Marín se colgó la medalla de oro en el Europeo sub-17 celebrado en Medvode (Eslovenia) ■Foto FESBA

03 Punta Umbría fue la sede del Campeonato del Mundo de veteranos ■Foto Deporte Andaluz

04 Haideé Ojeda y Carlos Longo fueron campeones de España de dobles mixtos en Alicante ■Foto I.E.S. La Orden

05 Ernesto Velázquez, medalla de plata en el Internacional de Chipre ■Foto Leontios Avraamides

5 Carolina I de Europa. La jovencísima volantista onubense -cumplió **16 años** en junio- cuajó un ejercicio para enmarcar: subcampeona de liga con el **C.B. IES La Orden**, campeona de España absoluta tanto en individual como en dobles femeninos, subcampeona de Europa sub-19, **campeona de Europa sub-17**... Sin duda, el nombre de **Carolina Marín** sonará con fuerza e insistencia en los próximos años.

6 Punta Umbría en el mapa. Aunque esta obra se centre en la élite, cabe resaltar que la localidad onubense de **Punta Umbría** acogió entre el 27 de septiembre y el 3 de octubre el **IV Campeonato del Mundo** en la categoría de **veteranos**, con la participación de más de 700 jugadores procedentes de **34 países**. Una prueba más de la creciente pujanza e implicación de Andalucía en el deporte del bádminton.

01 RANKING BWF

Individual masculino (M)

1.	MAS	Chong Wei Lee	81.771,06	puntos	31.12
185. ☒	ESP	Ernesto Velázquez	5.820,00	puntos	31.12
359. ☒	ESP	Alejandro Barriga	2.120,00	puntos	31.12
440. ☒	ESP	Carlos Longo	1.440,00	puntos	31.12
710. ☒	ESP	Jesús Cebey	140,00	puntos	31.12

Individual femenino (F)

1.	CHN	Yihan Wang	76.831,43	puntos	31.12
153. ☒	ESP	Carolina Marín	8.010,00	puntos	31.12
269. ☒	ESP	Laura Molina	3.220,00	puntos	31.12

Dobles masculinos (M)

1.	MAS	Kien Keat Koo	74.779,26	puntos	31.12
.	MAS	Boon Heong Tan	74.779,26	puntos	31.12
271. ☒	ESP	Carlos Longo	2.280,00	puntos	31.12
.	ESP	Pablo Abián	2.280,00	puntos	31.12
345. ☒	ESP	Alejandro Barriga	1.090,00	puntos	31.12
. ☒	ESP	Ernesto Velázquez	1.090,00	puntos	31.12

Dobles femeninos (F)

1.	CHN	Jin Ma	72.310,00	puntos	31.12
.	CHN	Xiaoli Wang	72.310,00	puntos	31.12
114. ☒	ESP	Laura Molina	5.960,00	puntos	31.12
. ☒	ESP	Haideé Ojeda	5.960,00	puntos	31.12
165. ☒	ESP	Carolina Marín	4.069,40	puntos	31.12
. ☒	ESP	Ana María Martín	4.069,40	puntos	31.12

Dobles mixtos (X)

1.	KOR	Yong Dae Lee	77.086,04	puntos	31.12
.	KOR	Hyo Jung Lee	77.086,04	puntos	31.12
167. ☒	ESP	Carlos Longo	5.112,00	puntos	31.12
. ☒	ESP	Haideé Ojeda	5.112,00	puntos	31.12
224. ☒	ESP	Alejandro Barriga	3.120,00	puntos	31.12
.	ESP	Sandra Chirlaque	3.120,00	puntos	31.12

Con el oscense Pablo Abián como único español en el «top-100» del ranking BWF (78.º), el gaditano Ernesto Velázquez (185.º) es el volantista nacional más próximo a la élite. Situación similar a la que se da en mujeres, con apenas la valenciana Sandra Chirlaque (108.ª) por delante ya de la onubense Carolina Marín (153.ª tras ganar 200 puestos este año).

Entre las parejas, las femeninas Molina-Ojeda y Marín-Martín son las dos mejores nacionales, acercándose la sevillana-onubense a las cien primeras del mundo; lo mismo que la mixta Longo-Ojeda, sin competencia dentro de España. De los dúos masculinos, el que forman el onubense Longo con el oscense Pablo Abián sólo tiene por delante al integrado por el balear José Vicente Martínez y el valenciano Alejandro Villar (140.º).

02 CAMPEONATO DE EUROPA por equipos mixtos

Liverpool (Reino Unido), 10/15.02.09

- Españoles: 7
- Andaluces: 5 (71,4%)
- Resultados: 0 0 0

Clasificación final, 32

1.	DEN	Dinamarca		15.02
2.	GBR	Reino Unido		
3.	RUS	Rusia		
3.	POL	Polonia		
17. ☒	ESP	**España**	Primera fase	12.02

1 Selección española

N.º	Jugador	PJ	Pt	G
01	Pablo Abián	3	4	3
02	Carlos Longo	3	5	2
03	Eliezer Ojeda	2	3	1
04	Carolina Marín	3	5	2
05	Beatriz Corrales	1	1	0
06	Ana María Martín	3	3	2
07	Haideé Ojeda	3	3	1

Partidos

Fase (partido)		Resultado		Fecha
Primera (1)	**Dinamarca**	4 - 1	España	10.02
Primera (2)	**Irlanda**	3 - 2	España	11.02
Primera (3)	Eslovenia	1 - 4	**España**	12.02

El Echo Arena de Liverpool fue el escenario de la primera gran cita del ejercicio 2009, un Europeo por equipos mixtos que se celebraba por vez primera separado del individual -que acogerá Manchester en 2010- y al que concurrieron más de 400 jugadores pertenecientes a 32 países.

España acudió con un elenco de volantistas jovencísimo y con muy marcado acento andaluz y en concreto onubense. El desafío no era otro que tratar de mejorar el 12º puesto de la edición de 2002, el mejor resultado de España en la competición. Lo cual se convirtió casi en misión imposible al ser encuadrada en el grupo 1 con Dinamarca, campeona de las últimas siete ediciones, Irlanda y Eslovenia y dado que sólo se clasificaba una selección para cuartos de final.

El debut español fue precisamente ante los escandinavos, donde el olímpico Pablo Abián logró un increíble triunfo ante Joachim Persson, subcampeón continental y 6º en el ranking mundial, si bien el resto de puntos cayó del lado danés (1-4), entre ellos los tres dobles andaluces (Longo con Eliezer Ojeda, Marín con Martín y los hermanos Ojeda).

Ante los irlandeses, España cedió por 2-3 tras un duelo igualadísimo en el que destacó el triunfo de las onubenses Marín y Martín en el doble femenino, que puso el 2-2 en la eliminatoria, aunque el mixto Longo-Ojeda no pudo sumar el punto de la victoria.

Con todo, España no se fue de vacío ya que se impuso por 4-1 a Eslovenia, con tres puntos a cargo de los dobles andaluces: Longo con Eliezer y con Haideé Ojeda y de nuevo las inseparables Marín y Martín.

Así, España acabó tercera de grupo y en el puesto 17 al 24, en tanto que Dinamarca confirmó su supremacía europea al conquistar el oro, y su decimotercer título en 20 ediciones, en la final ante Inglaterra por 3-2.

División de Honor

N.º	Deportista	Cat	Provincia	Equipo 2008/09	Equipo 2009/10
1	Ana María Aja	F	Sevilla	Soderinsa Rinconada	-
2	Catalina Alcover	F	Málaga	C.B. Benalmádena	-
3	Daniel Alcover	M	Málaga	C.B. Benalmádena	C.B. Benalmádena
4	Alejandro Barriga	M	Sevilla	Soderinsa Rinconada	C.B. Alicante
5	Marta Calleja	F	Sevilla	-	Soderinsa Rinconada
6	Lucas Carmona	M	Jaén	C.B. Veleta	-
7	Antonio Casquero	M	Málaga	C.B. Jorge Guillén	C.B. Jorge Guillén
8	Jesús Cebey	M	Huelva	C.B. IES La Orden	C.B. IES La Orden
9	José Antonio Crespo	M	Málaga	-	C.B. Benalmádena
10	Samuel Delgado	M	Málaga	C.B. Jorge Guillén	-
11	Aida Díaz	F	Málaga	C.B. Benalmádena	-
12	Manuela Díaz	F	Jaén	C.B. Veleta	C.B. Veleta
13	Tania Díaz	F	Málaga	C.B. Benalmádena	C.B. Benalmádena
14	David Domínguez	M	Huelva	C.B. IES La Orden	C.B. IES La Orden
15	Pablo Domínguez	M	Huelva	C.B. IES La Orden	C.B. IES La Orden
16	Lucía Entrambasaguas	F	Málaga	C.B. Jorge Guillén	C.B. Jorge Guillén
17	Isabel Fernández	F	Granada	-	C.B. Veleta
18	Juan Manuel Fernández	M	Sevilla	Soderinsa Rinconada	Soderinsa Rinconada
19	Marina Fernández	F	Málaga	C.B. Benalmádena	C.B. Benalmádena
20	Rafael Fernández	M	Sevilla	Soderinsa Rinconada	Soderinsa Rinconada
21	Mª Nieves Franco	F	Granada	C.B. Veleta	-
22	Salvador Franco	M	Granada	-	C.B. Veleta
23	Rafael Gálvez	M	Málaga	C.B. Benalmádena	C.B. Benalmádena
24	Marina Garvi	F	Málaga	C.B. Benalmádena	C.B. Benalmádena
25	Ana González	F	Málaga	C.B. Jorge Guillén	C.B. Jorge Guillén
26	Jacob González	M	Málaga	C.B. Benalmádena	C.B. Benalmádena
27	Lorena González	F	Málaga	C.B. Jorge Guillén	-
28	Mario González	M	Málaga	C.B. Jorge Guillén	C.B. Jorge Guillén
29	Verónica Gutiérrez	F	Cádiz	-	C.B. Benalmádena
30	Yolanda Gutiérrez	F	Cádiz	C.B. Benalmádena	-
31	Mª Belén Jiménez	F	Málaga	C.B. Jorge Guillén	C.B. Jorge Guillén
32	Carlos Longo	M	Huelva	Soderinsa Rinconada	Soderinsa Rinconada
33	Yonatan Longo	M	Huelva	C.B. IES La Orden	-
34	Carlos López	M	Granada	C.B. Veleta	C.B. Veleta
35	Carolina Marín	F	Huelva	C.B. IES La Orden	C.B. IES La Orden
36	Adrián Márquez	M	Huelva	C.B. IES La Orden	C.B. IES La Orden
37	Ana Mª Martín	F	Huelva	C.B. IES La Orden	C.B. IES La Orden
38	Laura Martín	F	Granada	C.B. Veleta	C.B. Veleta
39	Víctor Martín	M	Granada	C.B. Veleta	C.B. Veleta
40	Laura Martínez	F	Granada	C.B. Veleta	-
41	José Francisco Membrive	M	Granada	C.B. Veleta	C.B. Veleta
42	Laura Molina	F	Sevilla	Soderinsa Rinconada	Soderinsa Rinconada
43	Eliezer Ojeda	M	Huelva	C.B. IES La Orden	C.B. IES La Orden
44	Haideé Ojeda	F	Huelva	C.B. IES La Orden	C.B. IES La Orden
45	Manuel Pego	M	Huelva	C.B. IES La Orden	-
46	Eva Mª Perálvarez	F	Córdoba	C.B. Jorge Guillén	C.B. Jorge Guillén
47	Patricia Pérez	F	Cádiz	C.B. Torrejón Saglas	C.B. Torrejón Saglas
48	Alberto Ramírez	M	Málaga	-	C.B. Benalmádena
49	Eva Mª Romero	F	Sevilla	Soderinsa Rinconada	Soderinsa Rinconada
50	Antonio Rico	M	Málaga	C.B. Jorge Guillén	C.B. Jorge Guillén
51	Marcos Ruiz	M	Málaga	C.B. Benalmádena	C.B. Benalmádena
52	Mª del Mar Soriano	F	Almería	Soderinsa Rinconada	C.B. Veleta
53	Alejandro Toro	M	Granada	C.B. Veleta	C.B. Veleta
54	Nicolás Toro	M	Granada	C.B. Veleta	C.B. Veleta
55	Ernesto Velázquez	M	Cádiz	Soderinsa Rinconada	Soderinsa Rinconada

03 CAMPEONATO DE EUROPA de clubes

Sofía (Bulgaria), 24/28.06.09

- Españoles: 1
- Andaluces: 1 (100%)
- Resultados: 0 0 1

Clasificación final, 20

1.	RUS	Favorit Ramenskoe		28.06
2.	FRA	Issy les Moulineaux		28.06
3.	ESP	**Soderinsa Rinconada**	Semifinales	27.06
3.	RUS	Primorye Vladivostok		27.06

El Sport Hall de Sofía reunió a 20 clubes de 18 países del continente, con dos equipos búlgaros (el Stara Zagora como anfitrión) y otros dos rusos (el Primorye Vladivostok como vigente campeón). Los cuales fueron encuadrados en cuatro grupos de cinco equipos cada uno, de los que los dos primeros pasarían a disputar los cuartos de final de la máxima competición continental, antes conocida como Copa de Europa.

El Soderinsa Rinconada, representante español en su condición de flamante campeón de la División de Honor 2008/2009, quedó incluido en el grupo 2 junto al Ego Spor turco, al que derrotó en el duelo inicial (5-2); la U.D. Santana portuguesa (5-2); el débil conjunto local Stara Zagora (7-0); y el rival más potente, el Favorit Ramenskoe ruso, no en vano su 'verdugo' en semifinales el año anterior, al que también derrotó (4-3). Así pues, los sevillanos se clasificaron para los cuartos como líderes invictos de su grupo.

En esa antepenúltima ronda, la escuadra rinconera se deshizo del Van Zijderveld holandés (4-2), accediendo por cuarta edición consecutiva a las semifinales del Europeo, ronda en la que sin embargo no supo rematar al Issy les Moulineaux francés (3-4), que acabó perdiendo la final ante el Favorit Ramenskoe (2-4), al que habían batido los sevillanos en la fase de grupos.

El Soderinsa Rinconada se marchó de la capital búlgara con la medalla de bronce, compartida con los rusos de Vladivostok ya que no hubo partido por el tercer puesto, repitiendo el resultado de 2008 y con la satisfacción de haber superado al nuevo campeón de Europa.

Para más resultados e información sobre este Campeonato de Europa de clubes, consultar el capítulo «Equipos».

04 INTERNACIONAL DE ESPAÑA

Madrid, 21/24.05.09

- Españoles: 33
- Andaluces: 11 (33,3%)
- Resultados: 0 0 0

Individual masculino (M), 88

1.	DEN	Hans-Kristian Vittinghus		24.05
-.	ESP	**Ernesto Velázquez**	Octavos	22.05
-.	ESP	**Carlos Longo**	3.ª ronda	21.05
-.	ESP	**Alejandro Barriga**	2.ª ronda	21.05
-.	ESP	**Adrián Márquez**	2.ª ronda	21.05
-.	ESP	**Jesús Cebey**	1.ª ronda	21.05

Individual femenino (F), 38

1.	IND	Sayali Gokhall		24.05
-.	ESP	**Carolina Marín**	Octavos	22.05
-.	ESP	**Laura Molina**	1/16	22.05
-.	ESP	**Manuela Díaz**	1/16	22.05

Dobles masculinos (M), 44

1.	DEN	Rasmus Bonde		24.05
.	DEN	Mikkel Delbo Larsen		24.05
-.	ESP	**Alejandro Barriga**	1/16	22.05
.	ESP	**Ernesto Velázquez**	1/16	22.05
-.	ESP	**Jesús Cebey**	1.ª ronda	21.05
.	ESP	Adrián Pedreño	1.ª ronda	21.05
-.	ESP	**Adrián Márquez**	1.ª ronda	21.05
.	ESP	**Manuel Pego**	1.ª ronda	21.05

Dobles femeninos (F), 19

1.	DEN	Line Damkjaer Kruse		24.05
.	DEN	Mie Schjott Kristensen		24.05
-.	ESP	**Laura Molina**	1/8	22.05
.	ESP	**Haideé Ojeda**	1/8	22.05
-.	ESP	**Carolina Marín**	1/16	22.05
.	ESP	**Ana María Martín**	1/16	22.05

Dobles mixtos (X), 28

1.	GBR	Robin Middleton		24.05
.	GBR	Mariana Agathangelou		24.05
-.	ESP	**Carlos Longo**	1/8	22.05
.	ESP	**Haideé Ojeda**	1/8	22.05
-.	ESP	**Manuela Díaz**	1/16	22.05
.	DEN	Morten Eilby Rasmussen	1/16	22.05

El XXII Internacional de España-Villa de Madrid, el más importante en nuestro país en su condición de «International Challenge», reunió en el Centro Deportivo Municipal Marqués de Samaranch a dos centenares de jugadores pertenecientes a 31 países, con algunas figuras del «top-50» mundial. Participaron en el torneo hasta 33 españoles, aunque sólo un tercio de ellos representando a la selección nacional, como casi siempre con mayoría andaluza: 7 de los 11 convocados (Longo, Velázquez y Barriga, en hombres; Marín, Martín, Ojeda y Molina, en mujeres).

De éstos, cabe destacar la actuación en los «singles» del roteño Ernesto Velázquez, que puso en serios aprietos al indio Kashyap Parupalli antes de ceder por un doble 21-18 en octavos de final; y en esa misma ronda de la onubense Carolina Marín, que ofreció resistencia a la china del Soderinsa Bing Xin Xu (21-17 y 21-15). También alcanzó los octavos Haideé Ojeda en sus dos cuadros de dobles: con Carlos Longo y Laura Molina.

05 OPEN VOLANT D`OR

Toulouse (Francia), 28/31.05.09

- Españoles: 12
- Andaluces: 8 (66,6%)
- Resultados: 0 0 0

Individual masculino (M), 78

1.	GBR	Rajiv Ouseph		31.05
-.	ESP	**Carlos Longo**	2.ª ronda	28.05
-.	ESP	**Ernesto Velázquez**	2.ª ronda	28.05
-.	ESP	**Alejandro Barriga**	1.ª ronda	28.05
-.	ESP	**Jesús Cebey**	1.ª ronda	28.05

Individual femenino (F), 46

1.	RUS	Ella Diehl		31.05
-.	ESP	**Laura Molina**	1/16	29.05
-.	ESP	**Carolina Marín**	2.ª ronda	28.05

Dobles masculinos (M), 31

1.	GBR	Christopher Langridge		31.05
.	GBR	Robin Middleton		31.05
-.	ESP	**Jesús Cebey**	2.ª ronda	28.05
.	FRA	Yoann Turlan	2.ª ronda	28.05

-.	ESP	Alejandro Barriga	1.ª ronda	28.05
.	ESP	Ernesto Velázquez	1.ª ronda	28.05

Dobles femeninos (F), 22

1.	RUS	Valeri Sorokina		31.05
.	RUS	Nina Vislova		31.05
-.	ESP	Carolina Marín	Cuartos	30.05
.	ESP	Ana María Martín	Cuartos	30.05
-.	ESP	Laura Molina	1/16	29.05
.	ESP	Haideé Ojeda	1/16	29.05

Dobles mixtos (X), 38

1.	POL	Robert Mateusiak		31.05
.	POL	Nadiezda Kostiuczyk		31.05
-.	ESP	Carlos Longo	1/8	29.05
.	ESP	Haideé Ojeda	1/8	29.05

El prestigioso «Open Volant d'Or», de categoría «International Challenge», celebró su duodécima edición en el Petit Palais des Sports de Toulouse, al que acudió un buen número de volantistas andaluces, entre ellos una Laura Molina que competía desplazada por su club, Soderinsa Rinconada, y sin embargo fue la que más avanzó en individuales, cediendo en dieciseisavos de final ante la inglesa Helen Davies en tres disputadas mangas.

Más lejos aún llegaron dos parejas: las onubenses Carolina Marín y Ana María Martín se plantaron en cuartos ante las danesas Kruse y Schjott-Kristensen, y sus paisanos Carlos Longo y Haideé Ojeda cayeron en octavos ante los rusos Durkin y Vislova, primeros cabezas de serie, a los que plantaron cara al sorprenderles en el primer set.

06 INTERNACIONAL DE BÉLGICA

Malinas (Bélgica), 03/06.09.09

- Españoles: 3
- Andaluces: 1 (33,3%)
- Resultados: 0 0 0

Individual masculino (M), 120

1.	GER	Marc Zwiebler		06.09
-.	ESP	Ernesto Velázquez	3.ª ronda	03.09

Al Internacional de Bélgica, nueva cita «International Challenge», tan sólo acudieron Pablo Abián y Ernesto Velázquez como integrantes del plan individual de la Federación Española de Bádminton, a los que se unió Sandra Chirlaque con financiación del CTD de Alicante.

El roteño tuvo que participar en una clasificación previa para llegar al cuadro final de 32, no logrando el objetivo tras vencer al local Jente Paesen y caer ante el holandés Saber Afif.

07 INTERNACIONAL DE IRLANDA

Dublín (Irlanda), 03/06.12.09

- Españoles: 10
- Andaluces: 6 (60%)
- Resultados: 1 0 0

Individual masculino (M), 97

1.	SWE	Henri Hurskainen		06.12
-.	ESP	Ernesto Velázquez	2.ª ronda	03.12
-.	ESP	Carlos Longo	1.ª ronda	03.12

Individual femenino (F), 67

1.	ESP	Carolina Marín	Final	06.12
-.	ESP	Laura Molina	1.ª ronda	03.12

Dobles masculinos (M), 45

1.	DEN	Mads Conrad Petersen		06.12
.	DEN	Mads Pieler Kolding		06.12
-.	ESP	Pablo Abián	2.ª ronda	04.12
.	ESP	Carlos Longo	2.ª ronda	04.12

Dobles femeninos (F), 26

1.	GBR	Mariana Agathangelou		06.12
.	GBR	Heather Olver		06.12
-.	ESP	Laura Molina	Cuartos	05.12
.	ESP	Haideé Ojeda	Cuartos	05.12
-.	ESP	Carolina Marín	1/16	04.12
.	ESP	Ana María Martín	1/16	04.12

Dobles mixtos (X), 45

1.	DEN	Mikkel Debo Larsen		06.12
.	DEN	Mie Schjott Kristensen		06.12
-.	ESP	Carlos Longo	1/16	04.12
.	ESP	Haideé Ojeda	1/16	04.12

Protagonismo absoluto de las féminas andaluzas en el campeonato irlandés y más concretamente de la joven Carolina Marín, quien con el título europeo sub-17 aún 'calentito' conquistó su primer torneo de categoría «International Challenge» en Dublín. La onubense de 16 años, partiendo desde la previa, ganó cuatro encuentros con facilidad antes de sufrir en octavos frente a la búlgara Linda Zetchiri, tercera favorita (21-18 y 21-17), y en cuartos ante la rusa Olga Golovanova (21-19 y 21-18).

Ya en semifinales, Marín cedió su primera manga ante la china Rong Bo (24-22, 15-21 y 21-11) y en una final de infarto, pudo también con la holandesa Rachel van Cutsen (22-24, 21-14 y 21-16).

Brillaron asimismo las doblistas Laura Molina y Haideé Ojeda, cuartofinalistas tras ser superadas por las escocesas Jillie Cooper y Emma Mason.

08 INTERNACIONAL DE PORTUGAL

Caldas da Rainha (Portugal), 30.04/03.05.09

- Españoles: 8
- Andaluces: 6 (75%)
- Resultados: 0 0 1

Individual masculino (M), 76

1.	SWE	Magnus Sahlberg		03.05
-.	ESP	Carlos Longo	1/16	01.05
-.	ESP	Ernesto Velázquez	1/16	01.05

Individual femenino (F), 42

1.	GBR	Jill Pittard		03.05
-.	ESP	Laura Molina	1/16	01.05

Dobles masculinos (M), 24

1.	INA	Ruben Gordown		03.05
.	INA	Stenny Kusuma		03.05
-.	ESP	Eliezer Ojeda	Octavos	01.05
.	ESP	David Leal	Octavos	01.05

Dobles femeninos (F), 18

1.	SWE	Emelie Lennartsson		03.05
.	SWE	Emma Wengberg		03.05
-.	ESP	Carolina Marín	Octavos	01.05
.	ESP	Ana María Martín	Octavos	01.05

01 El equipo del Soderinsa Rinconada se colgó la medalla de bronce en el Europeo de clubes celebrado en la capital búlgara, Sofía ■Foto Soderinsa Rinconada

02 Carolina Marín, plata en Nicosia, en el Internacional de Chipre ■Foto Leontios Avraamides

03 El indonesio Hendry Winarto, Ana María Martín, Carolina Marín, Haideé Ojeda y Eliezer Ojeda, todos del I.E.S. La Orden, con las medallas obtenidas en el Campeonato de España, en Alicante ■Foto I.E.S. La Orden

01

02

03

Medallero

Mod	Evento	O	P	B
	Campeonatos internacionales			
	Campeonato de Europa por equipos mixtos	-	-	-
	Campeonato de Europa de clubes	-	-	1
	Torneos internacionales			
	Internacional de España	-	-	-
	Open Volant d'Or	-	-	-
	Internacional de Bélgica	-	-	-
	Internacional de Irlanda	1	-	-
	Internacional de Portugal	-	-	1
	Internacional de Chipre	-	2	-
	Internacional de Hungría	-	-	-
	Internacional de Turquía	-	-	-
	Internacional de Brasil	1	-	-
	Internacional de Guatemala	-	1	-
	Campeonatos de España			
	Campeonato de España Absoluto	4	1	4
	Liga de División de Honor 2008/09	1	1	-
	Campeonatos internacionales subsénior			
	Campeonato de Europa sub-19	-	1	-
	Campeonato de Europa sub-17	1	-	-
	Totales: 20	**8**	**6**	**6**

Internacionales

N.º	Deportista	Cat	Provincia
1	Alejandro Barriga	M	Sevilla
2	Carlos Longo	M	Huelva
3	Carolina Marín	F	Huelva
4	Ana María Martín	F	Huelva
5	Laura Molina	F	Sevilla
6	Eliezer Ojeda	M	Huelva
7	Haideé Ojeda	F	Huelva
8	Ernesto Velázquez	M	Cádiz

-.	X	ESP	Laura Molina	Octavos	01.05
.	X	ESP	Haideé Ojeda	Octavos	01.05

Dobles mixtos (X), 21

1.		POL	Lukasz Moren		03.05
.		POL	Natalia Pocztowiak		03.05
3.	B	ESP	Carlos Longo	Semifinales	02.05
.	B	ESP	Haideé Ojeda	Semifinales	02.05
-.	X	ESP	Ernesto Velázquez	Octavos	01.05
.	X	ESP	Laura Molina	Octavos	01.05
-.	X	ESP	Eliezer Ojeda	Octavos	01.05
.		ESP	Paula Rodríguez	Octavos	01.05

Amplia presencia andaluza en la primera salida de la selección española en 2009 para participar en un evento de categoría «International Series», puntuable para el ranking del Circuito Europeo y mundial (BWF) y en vísperas del Campeonato de España absoluto.

El ya tradicional campeonato luso -44 ediciones con ésta- tuvo a media docena de volantistas de la comunidad compitiendo en sus diversos cuadros, destacando sobremanera la actuación de la pareja formada por los onubenses Carlos Longo y Haideé Ojeda, quienes ganaron tres encuentros (uno de ellos ante Eliezer Ojeda con Paula Rodríguez) antes de caer en las semifinales de dobles mixtos ante los polacos Moren y Pocztowiak (18-21, 21-14 y 21-11), a la postre campeones del torneo.

Individual masculino (M), 51

1.		FRA	Simon Maunoury		11.10
2.	P	ESP	Ernesto Velázquez	Final	11.10

Individual femenino (F), 35

1.		SLO	Spela Silvester		11.10
2.	P	ESP	Carolina Marín	Final	11.10

La capital chipriota acogió la 22ª edición del «SOTX Cyprus International», nueva cita con marchamo «International Series» a la que acudieron apenas tres españoles como integrantes del Plan Individual de la FESBA, y todos ellos se volvieron con una medalla colgada al cuello.

Los dos andaluces conquistaron la medalla de plata en individuales. El roteño Ernesto Velázquez, luego de un concurso brillante en el que logró apear en octavos al quinto cabeza de serie, el suizo Christian Bosiger, con mucha solvencia (21-11 y 21-9); y en semifinales al segundo favorito, el austriaco Michael Lahnsteiner, con remontada incluida (15-21, 21-5 y 21-17); en la final, ya no pudo con el galo Simon Maunoury, primer cabeza de serie, que le derrotó por 21-16 y 21-13.

Por su parte, la onubense Carolina Marín fue avanzando rondas con aparente facilidad hasta que en semifinales tuvo que remontar ante la polaca Linling Wang (15-21, 22-20 y 21-18), para terminar acusando el esfuerzo en una final emocionantísima ante la eslovena Spela Silvester (23-21 y 23-21), 'verdugo' en semifinales de la tercera española, Beatriz Corrales.

09 INTERNACIONAL DE CHIPRE

Nicosia (Chipre), 08/11.10.09

- Españoles: 3
- Andaluces: 2 (66,6%)
- Resultados: O 0 P 2 B 0

10 INTERNACIONAL DE HUNGRÍA

Budapest (Hungría), 29.10/01.11.09

- Españoles: 8
- Andaluces: 5 (62,5%)
- Resultados: O 0 P 0 B 0

Individual masculino (M), 119

1.	GER	Dieter Domke		01.11
-. ⊠	ESP	**Ernesto Velázquez**	Octavos	30.10
-. ⊠	ESP	**Carlos Longo**	2.ª ronda	29.10
-. ⊠	ESP	**Alejandro Barriga**	1.ª ronda	29.10

Individual femenino (F), 64

1.	SUI	Jeanine Cicognini		01.11
-. ⊠	ESP	**Laura Molina**	2.ª ronda	29.10

Dobles femeninos (F), 32

1.	RUS	Tatyana Bibik		01.11
.	RUS	Olga Golovanova		01.11
-. ⊠	ESP	**Laura Molina**	Cuartos	31.10
. ⊠	ESP	**Haideé Ojeda**	Cuartos	31.10

La selección española acudió con un amplio equipo al BME Gabányi László Sporthall de la capital magiar, otro «International Series» puntuable para el ranking BWF donde los cuatro andaluces presentes rayaron a distinto nivel, quedándose cerca de las medallas en el doble femenino.

La pareja integrada por Laura Molina y Haideé Ojeda, en efecto, vio detenida su progresión en cuartos de final, donde cedió ante las terceras cabezas de serie y a la postre campeonas, las rusas Bibik y Golovanova, por 21-13 y 21-14. Reseñable también el concurso de Ernesto Velázquez, quien partiendo desde la previa se plantó en octavos, donde a punto estuvo de sorprender al austriaco Michael Lahnsteiner (16-21, 21-15 y 21-19).

11 INTERNACIONAL DE TURQUÍA

Estambul (Turquía), 17/20.12.09

- Españoles: 1
- Andaluces: 1 (100%)
- Resultados: ▣ 0 ▤ 0 ▣ 0

Individual femenino (F), 51

1.	TUR	Li Shuang		20.12
-. ⊠	ESP	**Laura Molina**	1/16	18.12

La sevillana Laura Molina concurrió a título individual a esta última cita «International Series» del año, y su paso fue efímero ya que cayó en su primer duelo, ante la húngara Orsolya Varga (21-19 y 21-15).

12 INTERNACIONAL DE BRASIL

Sao Paulo (Brasil), 08/11.10.09

- Españoles: 2
- Andaluces: 1 (50%)
- Resultados: ▣ 1 ▤ 0 ▣ 0

Individual masculino (M), 33

1.	PER	Andrés Corpancho		11.10
-. ⊠	ESP	**Alejandro Barriga**	Cuartos	09.10

Dobles mixtos (X), 11

1. ▣	ESP	**Alejandro Barriga**	Final	11.10
. ▣	ESP	Sandra Chirlaque	Final	11.10

El sevillano Alejandro Barriga acudió a Sao Paulo junto con su compañera de club Sandra Chirlaque, con financiación a cargo del CTD Alicante, para disputar la 24ª edición del torneo brasileño, un «Future Series» en el que el andaluz avanzó hasta cuartos de final, donde se topó con el peruano Carpancho, luego campeón, que le batió por 11-21, 21-19 y 21-16.

Barriga pudo, no obstante, tomarse revancha en la final de dobles mixtos, en la que junto a Chirlaque conquistó el título precisamente ante la pareja peruana formada por el citado Andrés Carpancho y Lorena Duany (14-21, 21-17 y 21-18), sumando así puntos muy valiosos para el ranking BWF.

13 INTERNACIONAL DE GUATEMALA

Ciudad de Guatemala (Guatemala), 15/17.10.09

- Españoles: 5
- Andaluces: 1 (20%)
- Resultados: ▣ 0 ▤ 1 ▣ 0

Individual masculino (M), 31

1.	GUA	Kevin Cordon		17.10
-. ⊠	ESP	**Alejandro Barriga**	Cuartos	16.10

Dobles mixtos (X), 14

1.	GUA	Rodolfo Ramírez		17.10
.	PER	Lorena Duany		17.10
2. ▤	ESP	**Alejandro Barriga**	Final	17.10
. ▤	ESP	Sandra Chirlaque	Final	17.10

Tras el torneo de Brasil, Alejandro Barriga cerró su gira suramericana participando en otro «Future Series» en Guatemala, de nuevo junto a su compañera en el C.B. Alicante Sandra Chirlaque, si bien esta vez también compitieron otros tres españoles, a cargo del CTD Islas Baleares.

El sevillano repitió cuartos de final en el cuadro individual, cediendo ante el jugador local Rodolfo Ramírez, cuarto favorito, por 21-12 y 21-18. Y a punto estuvo de llevarse otra medalla de oro en dobles mixtos, sólo que en esta ocasión la pareja Barriga-Chirlaque, tras eliminar a tres dúos guatemaltecos, perdió en la final ante el mismo Rodolfo Ramírez junto con la peruana Lorena Duany por 21-18 y 21-14.

14 CAMPEONATO DE ESPAÑA

Alicante, 08/10.05.09

- Resultados: ▣ 4 ▤ 1 ▣ 4

Individual femenino (F)

1. ▣	*AND*	**Carolina Marín**	Final	10.05
3. ▣	*AND*	**Laura Molina**	Semifinales	09.05

Dobles masculinos (M)

1. ▣	*CLM*	David Leal	Final	10.05
. ▣	*AND*	**Eliezer Ojeda**	Final	10.05
3. ▣	*AND*	**Rafael Fernández**	Semifinales	09.05
. ▣	*VAL*	Sergio Llopis	Semifinales	09.05

Dobles femeninos (F)

1. ▣	*AND*	**Ana María Martín**	Final	10.05
. ▣	*AND*	**Carolina Marín**	Final	10.05
3. ▣	*NAV*	Edurne Echarri	Semifinales	09.05
. ▣	*AND*	**Patricia Pérez**	Semifinales	09.05
3. ▣	*AND*	**Manuela Díaz**	Semifinales	09.05
. ▣	*AND*	**Laura Martínez**	Semifinales	09.05

Dobles mixtos (X)

1. ▣	*AND*	**Carlos Longo**	Final	10.05
. ▣	*AND*	**Haideé Ojeda**	Final	10.05
2. ▤	*AND*	**Rafael Fernández**	Final	10.05
. ▤	*PVA*	Yoana Martínez	Final	10.05

El Campeonato de España Absoluto celebrado en el Polideportivo Florida Babel de Alicante puso en evidencia la condición de primera potencia nacional del bádminton andaluz, ya que conquistó cuatro de los cinco títulos en liza y tuvo presencia en nueve de las veinte plazas de podio. Sólo se resistieron los metales en individual masculino, donde Carlos Longo y Ernesto Velázquez vieron cortadas sus trayectorias en cuartos de final.

En el cuadro femenino, la jovencísima Carolina Marín (15 años) logró su primer título absoluto tras deshacerse en una igualadísima final de la favorita número uno, Beatriz Corrales, por 18-21, 22-20 y 21-19; en semifinales, la jugadora del IES La Orden había apeado a la segunda cabeza de serie, la sevillana Laura Molina (21-5 y 21-18), que se colgó el bronce.

En dobles, cinco de los seis medallistas de oro fueron andaluces. El onubense Eliezer Ojeda y su pareja, David Leal (Alfa Romeo Huesca), rompieron los pronósticos en la final masculina al batir a los hermanos Pablo y Javier Abián en dos sets tremendamente equilibrados (23-21 y 23-21). El rinconero Rafael Fernández, que hacía pareja con Sergio Llopis (Torrejón Saglas), se colgó la presea de bronce.

Carolina Marín se llevó un segundo oro al imponerse junto a su habitual pareja, Ana María Martín, en el torneo de dobles femeninos. La final, igualadísima, se la anotó la dupla del IES La Orden ante Inma Aparicio y Sandra Chirlaque (Xàtiva) por 21-15, 19-21 y 25-23. La gaditana Patricia Pérez (Torrejón Saglas) fue bronce junto a la navarra Edurne Echarri, lo mismo que Manuela Díaz y Laura Martínez, ambas del CB Veleta.

Por último, la modalidad mixta tuvo una final de notable protagonismo andaluz, en la que los onubenses Carlos Longo y Haideé Ojeda hicieron valer su condición de cabezas de serie números uno ante el sevillano Rafael Fernández -segunda medalla para él- y la guipuzcoana Yoana Martínez, a los que vencieron por 21-15 y 22-20.

15 LIGA DE DIVISIÓN DE HONOR 2008/09

13.09.08/18.04.09

- Equipos: 12
- Andaluces: 5 (41,6%)
- Resultados: 1 1 0

Liga regular (Grupo A), 6

	C.A.	Equipo	Partidos	G	P	F	C	Pt
1.	*AND*	**Soderinsa Rinconada**	10	9	1	54	16	27
2.	*AND*	**C.B. IES La Orden**	10	8	2	51	19	24
3.	*BAL*	Ibiza B.C.	10	6	4	38	32	18
4.	*AND*	**C.B. Benalmádena**	10	5	5	33	37	15
5.	*AND*	**C.B. Veleta**	10	2	8	19	51	6
6.	*AND*	**C.B. Jorge Guillén**	10	0	10	15	55	0

CLASIFICACIÓN FINAL, 12

1.	*AND*	**Soderinsa Rinconada**	Final	18.04
2.	*AND*	**C.B. IES La Orden**	Final	18.04
3.	*MAD*	C.B. Torrejón Saglas Paracuellos		14.03
4.	*ARA*	Alfa Romeo Huesca		15.03
5.	*BAL*	Ibiza B.C.		21.02
6.	*VAL*	C.B. Xàtiva València TerraiMar		21.02
7.	*VAL*	C.B. Alicante		21.02
8.	*AND*	**C.B. Benalmádena**	Cuartos	21.02
9.	*BAL*	C.B. Pitius		14.03
10.	*AND*	**C.B. Jorge Guillén**	Permanencia	14.03
11.	*AND*	**C.B. Veleta**	Descenso	14.03
12.	*MAD*	C.B. Leganés		14.03

Una docena de conjuntos tomó parte en la Liga de División de Honor 2008/2009, con hasta cinco representantes de Andalucía, los cuales fueron englobados en el Grupo A de la liga regular junto al Ibiza B.C., en tanto que el Grupo B fue conformado por equipos de otras comunidades.

Finalizada la liguilla inicial, el Soderinsa Rinconada y el C.B. Torrejón Saglas Paracuellos accedieron directamente a las semifinales como campeones de su grupo, mientras los segundos y terceros se cruzaban en cuartos de final para dilucidar las otras dos plazas de semifinalistas. El C.B. IES La Orden no dio opción al C.B. Xàtiva y pasó a la penúltima ronda, donde los onubenses dieron la sorpresa al eliminar al C.B. Torrejón Saglas y clasificarse para la gran final ante el vigente campeón, un Soderinsa Rinconada que no tuvo rival en el Alfa Romeo Huesca.

Así, la gran final netamente andaluza se resolvió tras dos emocionantes duelos con una nueva victoria de los sevillanos, que ganaron en ambas canchas para adjudicarse su noveno título de liga, séptimo consecutivo.

En cuanto a la pelea por la permanencia, los equipos clasificados en los puestos cuarto y quinto de ambos grupos se cruzaron para eludir el riesgo de descenso. Los perdedores de esas eliminatorias, C.B. Veleta y C.B. Pitius, se jugaron la pérdida de la categoría ante los sextos de ambos grupos en la liga regular, C.B. Jorge Guillén y C.B. Leganés.

En el duelo andaluz entre granadinos y malagueños, éstos salieron airosos, mientras el C.B. Veleta y el C.B. Leganés ocuparon las dos plazas de descenso, si bien la renuncia al ascenso por parte del Universitario Donostia permitió a los granadinos conservar la categoría.

Para conocer todos los resultados, las plantillas y más información de los cinco conjuntos andaluces, consultar el capítulo «Equipos».

16 LIGA DE DIVISIÓN DE HONOR 2009/10

12.09.09/19.12.09 (provisional)

- Equipos: 12
- Andaluces: 5 (41,6%)
- Resultados: 0 0 0

Liga regular (Grupo A), 6

	C.A.	Equipo	Partidos	G	P	F	C	Pt
1.	*AND*	**Soderinsa Rinconada**	7	7	0	43	6	21
2.	*ARA*	Alfa Romeo Huesca	7	5	2	30	19	15
3.	*BAL*	Ibiza B.C.	7	4	3	25	24	12
4.	*VAL*	Alicante	7	2	5	21	28	6
5.	*AND*	**C.B. Veleta**	7	2	5	14	35	6
6.	*AND*	**C.B. Jorge Guillén**	7	1	6	14	35	3

Liga regular (Grupo B), 6

	C.A.	Equipo	Partidos	G	P	F	C	Pt
1.	*AND*	**C.B. IES La Orden**	7	7	0	38	11	21
2.	*MAD*	C.B. Torrejón Saglas P.	7	5	2	38	11	15
3.	*AND*	**C.B. Benalmádena**	7	4	3	21	28	12
4.	*VAL*	C.B. Xàtiva València	7	3	4	22	27	9
5.	*AST*	C.B. Oviedo	7	3	4	15	34	3
6.	*BAL*	C.B. Pitius	7	1	6	13	36	3

La División de Honor 2009/2010 repite el esquema del curso anterior, sólo que en esta ocasión los cinco conjuntos andaluces están repartidos entre el Grupo A (Soderinsa Rinconada, C.B. Veleta y C.B. Jorge Guillén) y el Grupo B (C.B. IES La Orden y C.B. Benalmádena).

Al cierre del año natural y con tres jornadas de la liga regular por celebrarse, sevillanos y onubenses marchan líderes invictos de sus respectivos grupos y rumbo a semifinales, en tanto que el Benalmádena es tercero en el B y pretende entrar en la pelea por el título y tanto Veleta como Jorge Guillén, que cierran el A, deberán luchar de nuevo por la permanencia.

Para conocer todos los resultados, las plantillas y más información de los cinco conjuntos andaluces, consultar el capítulo «Equipos».

'17 CAMPEONATO DE EUROPA sub-19

Milán (Italia), 03/12.04.09

Resultados: 0 1 0

Individual femenino (F)

1.	DEN	Anne Hald		12.04
2.	ESP	**Carolina Marín**	Final	12.04

Carolina Marín inició su temporada de ensueño conquistando la medalla de plata en el Europeo sub-19 ¡con sólo 15 años!, siendo semejante proeza todavía más relevante si consideramos que es la primera medalla de plata española en una cita continental en cualquier categoría, mejorando en un peldaño el bronce del gaditano Ernesto Velázquez en esta misma competición dos años atrás.

La onubense comenzó el torneo eliminando a dos ex soviéticas: en primera ronda, a la ucraniana Natalya Voytsekh (21-12 y 21-17); a continuación, se deshizo de la segunda cabeza de serie, la rusa Romina Gabdullina (21-14 y 21-15). Ya en octavos, pasó por encima de la británica Kate Robertshaw (21-10 y 21-14); en cuartos, batió también en dos sets (21-17 y 21-15) a la danesa Amanda Mathiasen; y en semifinales, cedió su primera manga ante la belga Lianne Tan (18-21), aunque luego reaccionó como las campeonas (21-3 y 21-8).

En la gran final, Carolina logró sorprender a la danesa Anne Hald en el primer set (21-19), aunque después pagó su juventud y terminó cediendo las otras mangas (18-21 y 19-21) en un encuentro vibrante.

Marín también compitió en dobles femeninos junto a su pareja habitual, la también onubense Ana María Martín, alcanzando la ronda de octavos de final, la misma a la que llegó el malagueño David Ramírez junto a la balear Carolina Chan en el cuadro de dobles mixtos.

Previamente a la competición individual, tuvo lugar el Europeo por equipos, para el que fueron convocados ocho jugadores, cuatro de ellos andaluces: los citados Marín, Martín y Ramírez y el también malagueño Rafael Gálvez. La selección nacional fue encuadrada en el grupo 3 y, tras perder ante Inglaterra (1-4) y Austria (1-4) y vencer a Rumanía (4-1), ocupó la tercera plaza y no pasó a las rondas finales.

'18 CAMPEONATO DE EUROPA sub-17

Medvode (Eslovenia), 07/15.11.09

Resultados: 1 0 0

Individual femenino (F)

1.	ESP	**Carolina Marín**	Final	15.11

Si la jugadora onubense arrancó el curso 2009 con una plata en el Europeo sub-19, el cierre del año no pudo ser más brillante, ya que se colgó el oro en el Europeo sub-17, el correspondiente a su edad. Y, claro, Carolina Marín demostró en la cita eslovena que se le quedaba pequeña la categoría, pues se proclamó campeona continental sin ceder un solo set.

La andaluza fue 'devorando' rivales hasta llegar a la final ante la turca Nesliha Yigit, a la que infligió un elocuente 21-9 y 21-3 en apenas veinte minutos de partido. Mientras los representantes de Dinamarca se llevaban los cuatro títulos restantes, Marín volvía a hacer historia al lograr la segunda medalla de oro para España en un Europeo de cualquier categoría tras la conseguida por Mario Carulla en el de veteranos de 2008.

Por lo demás, otros dos andaluces también fueron convocados para este torneo continental, en concreto los granadinos Víctor Martín y José Francisco Membrive. El primero llegó hasta 1/16 tanto en el cuadro individual como en el de dobles formando pareja con el segundo, que participó asimismo en los dobles mixtos junto a la vasca Raquel Hoskin, en este caso quedándose en la ronda de 1/32.

Además, Marín, Martín y Membrive formaron parte del octeto que defendió a España en la competición por equipos disputada los días previos y en la que nuestro país ocupó una meritoria quinta plaza tras caer en cuartos de final ante Dinamarca, luego campeona, y luego de haber finalizado invicto la fase inicial, con triunfos sobre Israel, Serbia y Bulgaria.

SEUH

BALONCESTO

La excelente salud del baloncesto español a nivel de selecciones también tiene su reflejo en Andalucía, que aportó dos jugadores, Carlos Cabezas y Felipe Reyes, al equipo que conquistó el oro europeo en Polonia, así como una jugadora, «Isa» Sánchez, al que consiguió el bronce en Letonia. En cuanto a los clubes, Unicaja fue el abanderado con su subcampeonato de Copa, su tercera plaza liguera y su digno concurso en la Euroliga.

DEFINICIÓN. El **baloncesto** es un «juego entre dos equipos de cinco jugadores cada uno, que consiste en introducir el balón en la cesta o canasta del contrario, situada a una altura determinada» (Real Academia Española de la Lengua). Está incluido en el programa de los Juegos **Olímpicos** desde Berlín 1936 y en su vertiente femenina desde Montreal 1976, y también figura en el programa de los Juegos **Mediterráneos**.

FEDERACIONES. La federación internacional se denomina **FIBA** («Fédération Internationale de Basketball Amateur»). A nivel nacional manda la **FEB** (Federación Española de Baloncesto) y a nivel autonómico la **FAB** (Federación Andaluza de Baloncesto).

CALENDARIO. La FIBA organizó en 2009 los eventos que siguen:

1 **Grandes Campeonatos**. El Mundial, evento que se celebra cada cuatro años, tendrá lugar en 2010 en Turquía (hombres) y República Checa (mujeres). Este año sí hubo, en cambio, **Mundial sub-19**, tanto masculino como femenino. En categoría absoluta, FIBA Europa organizó este año el **EuroBasket** en Polonia (hombres) y Letonia (mujeres). Además, hubo Campeonato de Europa sub-20, sub-18 y sub-16 para ambos sexos.

2 **Competiciones de clubes**. La ULEB (Unión de Ligas Europeas de Baloncesto) se encargó de gestionar las dos principales competiciones de clubes masculinos, la **Euroliga** («Euroleague») y la **EuroCopa** («EuroCup»), mientras que la tercera en relevancia, la **«EuroChallenge»**, fue organizada por FIBA Europa, que también acoge las competiciones europeas femeninas, la Euroliga («Euroleague Women») y la EuroCopa («EuroCup Women»).

En el ámbito **nacional**, por último, se disputó la Liga ACB (Asociación de Clubes de Baloncesto) y la Liga Femenina, tanto en su tramo final de la campaña 2008/2009 como en el inicial de la 2009/2010. Además, se celebraron la Copa del Rey, la Copa de la Reina y la Supercopa de España tanto masculina como femenina.

CLAVES.

1 **Europa a sus pies.** España cumplió con su rol de favorita y se hizo con el cetro continental en el **EuroBasket de Polonia**, donde el malagueño **Carlos Cabezas** y el cordobés **Felipe Reyes** contribuyeron en buena medida al éxito del combinado de Sergio Scariolo.

2 **Unicaja rozó un título.** El equipo malagueño se quedó a un paso de conquistar la **Copa del Rey** en Madrid, donde sólo el TAU Cerámica le pudo detener en una gran final, con prórroga incluida. Además, el equipo de Aíto fue tercero en la **Liga ACB** y cayó en octavos en la **Euroliga**.

3 **Granada y Sevilla sufren.** El **C.B. Granada** y el **Cajasol** tuvieron que pelear por la permanencia hasta el final, en el caso de los sevillanos tras una campaña nefasta. No obstante, en la actual han remontado el vuelo de la mano de **Joan Plaza**, situándose en zona de «play-off».

4 **«Isa» está muy sola.** La sevillana **Isabel Sánchez** se colgó la medalla de bronce en el **EuroBasket de Letonia** y con su equipo fue subcampeona tanto de la **Euroliga** como de la **Liga Femenina**, competición en la que apenas compiten cinco andaluzas y ningún equipo andaluz.

5 **Más medallas en categoría sub-20.** Los éxitos europeos de las selecciones españolas también alcanzan a las categorías inferiores a la

absoluta, y con cuota andaluza asimismo: **Pablo Aguilar**, **Pablo Almazán**, **Jorge Fernández**, **«Rai» López** y **Luis Parejo** fueron bronce en el Europeo sub-20 de Grecia y **Beatriz Berciano**, plata en el de Polonia.

El oro de los «benjamines». Y no quedó ahí la cosa, ya que la selección española **sub-16** triunfó por todo lo alto en el Europeo de la categoría, celebrado en Lituania, donde **Luis Conde** y **Ricardo Pámpano** se colgaron la medalla de oro. También hubo dos andaluces, **Julio Sosa** y **Ernesto Díaz**, en el **Mundial sub-19** de Nueva Zelanda, pero ahí España tuvo que conformarse con la décima plaza.

01 EUROBASKET masculino

Poznan, Gdansk, Varsovia, Wroclaw, Bydgosczc, Lodz y Katowice (Polonia), 07/20.09.09

- Españoles: 12
- Andaluces: 2 (16,6%)
- Resultados: 1 0 0

Clasificación final, 16

1.	ESP	**España**	Final	20.09
2.	SRB	Serbia		
3.	GRE	Grecia		
4.	SLO	Eslovenia		
5.	FRA	Francia		
6.	CRO	Croacia		
7.	RUS	Rusia		
8.	TUR	Turquía		
9.	MKD	Macedonia		
9.	POL	Polonia		
11.	GER	Alemania		
11.	LTU	Lituania		
13.	LAT	Letonia		
13.	ISR	Israel		
13.	GBR	Reino Unido		
13.	BUL	Bulgaria		

1 Selección española

N.º	Jugador	Demarcación	PJ	Pt
01	**Carlos Cabezas**	Base	7	17
02	Víctor Claver	Ala-pívot	7	14
03	Rudy Fernández	Alero	8	109
04	Jorge Garbajosa	Pívot	7	26
05	Marc Gasol	Pívot	9	60
06	Pau Gasol	Pívot	9	168
07	Sergio Llull	Base	9	36
08	Raúl López	Base	7	10
09	Alex Mumbrú	Alero	8	33
10	Juan Carlos Navarro	Alero	9	119
11	**Felipe Reyes**	Pívot	9	73
12	Ricky Rubio	Base	9	53

2 Partidos

Fase (partido)	Resultado			Fecha
Primera (1)	**Serbia**	66 - 57	España	07.09
Primera (2)	**España**	84 - 76	Reino Unido	08.09
Primera (3)	**España**	90 - 84	Eslovenia	09.09
Segunda (1)	**Turquía**	63 - 60	España	12.09
Segunda (2)	**España**	84 - 70	Lituania	14.09
Segunda (3)	Polonia	68 - 90	**España**	16.09
Cuartos	Francia	66 - 86	**España**	17.09
Semifinales	**España**	82 - 64	Grecia	19.09
Final	**España**	85 - 63	Serbia	20.09

España conquistó en Katowice por fin el cetro europeo que tanto había perseguido: hasta seis medallas de plata y dos de bronce adornaban el palmarés de la selección nacional hasta 2009, año en que el combinado dirigido por el italiano Sergio Scariolo subió a lo más alto del podio, cerrando así España un ciclo espectacular desde que se proclamara campeona mundial en 2006, añadiendo luego la plata europea de 2007, la plata olímpica de 2008 y el ansiado título continental alcanzado en Polonia.

Y eso que el concurso español fue titubeante en la ronda inicial, pues debutó con derrota ante Serbia y en el segundo partido ante Gran Bretaña llegó a ir perdiendo por cuatro puntos a menos de cinco minutos para el final, teniendo pie y medio fuera del EuroBasket. La reacción final ante los ingleses y el triunfo ante Eslovenia permitió al equipo nacional pasar como tercero de grupo a una segunda fase que arrancó de nuevo con tropiezo, ante Turquía, que obligó a derrotar luego a Lituania y la anfitriona Polonia para 'colarse' en los cuartos de final como cuarta de grupo.

Sin embargo, a partir de ahí todo fue más sencillo y el conjunto de Scariolo sacó a relucir su calidad, la que le había otorgado el cartel de favorito antes de iniciar el torneo, para batir con mucha holgura a Francia, en cuartos, y a Grecia, en semifinales. La gran final deparó un España-Serbia en el que nada se pareció al encuentro del estreno: la selección nacional, liderada por Pau Gasol, arrasó a los balcánicos y se hizo con el cetro continental ante la admiración de todo el baloncesto europeo.

El propio Pau Gasol fue designado «MVP» del EuroBasket y fue además el máximo anotador (18,7 puntos de media), taponador (2,2) y segundo reboteador (8,3), formando parte del quinteto ideal del campeonato junto con el balear Rudy Fernández. Los dos andaluces integrantes de esta selección de oro realizaron un brillante torneo: el pívot cordobés Felipe Reyes jugó todos los encuentros y mostró una regularidad elogiable mientras el base malagueño Carlos Cabezas defendió a la perfección a la estrella helena Spanoulis en semifinales y se lució en la gran final.

02 EUROBASKET femenino

Liepaja, Valmiera y Riga (Letonia), 07/20.06.09

- Españoles: 12
- Andaluces: 1 (8,3%)
- Resultados: 0 0 1

Clasificación final, 16

1.	FRA	Francia		20.06
2.	RUS	Rusia		
3.	ESP	**España**	Semifinales	20.06
4.	BLR	Bielorrusia		
5.	GRE	Grecia		
6.	ITA	Italia		
7.	LAT	Letonia		
8.	SVK	Eslovaquia		
9.	TUR	Turquía		
9.	CZE	República Checa		
11.	LTU	Lituania		
11.	POL	Polonia		
13.	SRB	Serbia		
13.	ISR	Israel		
13.	HUN	Hungría		
13.	UKR	Ucrania		

1 Selección española

N.º	Jugadora	Demarcación	PJ	Pt
01	Tamara Abalde	Ala-pívot	8	9

01

02

03

04

Liga ACB / Liga Femenina

ANDALUCES

N.º	Deportista	Cat	Provincia	Equipo 2008/09	Equipo 2009/10
1	Juan Alberto Aguilar	M	Sevilla	Cajasol	Xacobeo Blu:sens
2	Pablo Aguilar	M	Granada	C.B. Granada	C.B. Granada
3	José María Balmón	M	Cádiz	Ricoh Manresa	-
4	Joaquín Bonhome	M	Córdoba	Cajasol	-
5	Carlos Cabezas	M	Málaga	Unicaja	B.C. Khimki (RUS)
6	Bernardo Castillo	M	Jaén	C.B. Granada	C.B. Granada
7	Carlos Cherry	M	Sevilla	C.B. Granada	-
8	Jorge Fernández	M	Granada	C.B. Granada	C.B. Granada
9	Germán Gabriel	M	Málaga	Unicaja	Asefa Estudiantes
10	Begoña García	F	Cádiz	Nadezha Oremburg (RUS)	Rivas Ecópolis
11	Gema García	F	Málaga	Real Club Celta Indepo	Real Canoe N.C.
12	Jorge García	M	Córdoba	-	Meridiano Alicante
13	Nieves Llamas	F	Cádiz	Sóller Joventut Mariana Liomatic Umbertide (ITA)	-
14	Isaac López	M	Granada	Bruesa G.B.C.	Blancos de Rueda Valladolid
15	Raimundo López	M	Málaga	Unicaja	Lagun Aro G.B.C.
16	Miguel Molina	M	Málaga	Real Madrid	-
17	Nuria Ramiro	F	Cádiz	-	Palacio de Congresos Ibiza
18	Felipe Reyes	M	Córdoba	Real Madrid	Real Madrid
19	Bernardo Rodríguez	M	Málaga	Unicaja	Unicaja
20	Manuel Rodríguez	M	Granada	-	C.B. Granada
21	Alfonso Sánchez	M	Jaén	-	Xacobeo Blu:sens
22	Isabel Sánchez	F	Sevilla	Perfumerías Avenida	Perfumerías Avenida
23	Sergio Sánchez	M	Cádiz	Bruesa G.B.C.	Lagun Aro G.B.C.

02	Elisa Aguilar	Base	9	84
03	Anna Cruz	Escolta	9	50
04	Silvia Domínguez	Base	8	23
05	Cindy Lima	Pívot	9	35
06	Anna Montañana	Ala-pívot	9	146
07	Laura Nicholls	Pívot	9	52
08	Laia Palau	Escolta	9	37
09	Lucila Pascua	Pívot	9	26
10	Isabel Sánchez	Escolta	8	23
11	Alba Torrens	Alero	9	79
12	Amaya Valdemoro	Alero	4	44

Partidos

Fase (partido)		Resultado		Fecha
Primera (1)	República Checa	59 - 66	**España**	07.06
Primera (2)	**España**	85 - 59	Ucrania	08.06
Primera (3)	**España**	71 - 54	Eslovaquia	09.06
Segunda (1)	Grecia	48 - 67	**España**	11.06
Segunda (2)	**España**	67 - 55	Polonia	13.06
Segunda (3)	Letonia	60 - 67	**España**	15.06
Cuartos	**España**	61 - 42	Italia	17.06
Semifinales	España	61 - 77	**Rusia**	19.06
Tercer y cuarto puesto	Bielorrusia	56 - 63	**España**	20.06

España completó un EuroBasket de Letonia casi impecable en el que subió al podio para colgarse la medalla de bronce, logrando así su quinta presea consecutiva en una cita continental de selecciones nacionales.

Una justa recompensa al trabajo de las pupilas de Evaristo Pérez, que sumaron ocho victorias y una sola derrota, la que le privó de luchar por su segundo título tras el conseguido en 1993. El combinado nacional pasó por las dos primeras fases de forma autoritaria, venciendo todos y cada uno de sus partidos con bastante holgura. Ello le permitió acabar como primera de grupo y cruzarse en los cuartos de final con Italia, a la que también despachó con una increíble suficiencia, por casi veinte puntos de margen.

Sin embargo, el equipo español no pudo en semifinales con Rusia, un equipo de mucha mayor envergadura física que no dio opción a las españolas, lideradas en todo el torneo por una espléndida Anna Montañana, que asumió los galones ante el precario estado físico de Amaya Valdemoro.

Tras la derrota ante las ex-soviéticas, España aún sacó a relucir su calidad para imponerse en el partido por el tercer puesto a Bielorrusia, logrando pues su cuarta medalla de bronce, todas en una década inolvidable para la selección femenina, que como de costumbre contó con la única presencia andaluza que aportó la veterana sevillana «Isa» Sánchez, quien por cierto se marchó invicta, ya que jugó todos los encuentros salvo la semifinal.

En el duelo por el cetro continental, la vigente campeona Rusia cayó derrotada por Francia (53-57), que logró su segundo título.

03 EUROLIGA 2008/09

20.10.08/03.05.09

- Españoles: 5
- Andaluces: 1 (20%)
- Resultados: 0 0 0

Clasificación final, 24

1.	GRE	Panathinaikos B.C.	03.05
2.	RUS	C.S.K.A. Moscú	03.05
3.	ESP	Regal F.C. Barcelona	03.05

4.	GRE	Olympiacos B.C.		03.05
9. ⊠	ESP	**Unicaja**	Top 16	29.01

El Unicaja de Málaga fue uno de los cinco representantes españoles en la Euroliga 2008/09, la máxima competición europea de clubes en la que compitieron los 24 mejores equipos del continente, encuadrados en una primera fase regular en cuatro grupos de seis conjuntos, de los que los cuatro primeros de cada grupo pasarían a la segunda fase, el llamado «Top 16», donde se conformaron otros cuatro grupos de cuatro equipos para definir los ocho (dos por cada grupo) que disputarían los cuartos de final, ya en eliminatorias directas. Y, por último, los cuatro vencedores de esos duelos se clasificarían para la «Final Four», celebrada este año en Berlín.

El conjunto andaluz tuvo un concurso esperanzador en la fase regular, ya que se impuso en ocho de los diez encuentros y acabó liderando un Grupo A nada sencillo, pues dejó por detrás a Olympiacos, Maccabi Tel Aviv y Cibona, nada menos. Los malagueños lograron el pleno en casa y sólo cedieron en sus desplazamientos a Avellino y Atenas.

Sin embargo, el rendimiento del cuadro cajista fue muy distinto en la segunda fase, pues terminó tercero del Grupo G con dos triunfos y cuatro derrotas, por lo que no pudo acceder a los cuartos de final. Panathinaikos y Partizan fueron los elegidos en su grupo, ya que el equipo de Aíto García Reneses sólo fue capaz de batir a la Lottomatica Roma en ambas canchas.

Del resto de equipos españoles, el DKV Joventut fue el único en caer eliminado en la fase regular, Real Madrid y TAU Cerámica se quedaron en los cuartos y sólo el Barça accedió a la Final a Cuatro, concluyendo tercero al perder en semifinales con el C.S.K.A. Moscú, luego batido a su vez en la gran final por el Panathianikos griego, campeón de la «Euroleague».

Para conocer los resultados y más información sobre la participación del Unicaja en la Euroliga, consultar el capítulo «Equipos».

04 EUROCHALLENGE 2008/09

14.10.08/26.04.09

- Españoles: 1
- Andaluces: 1 (100%)
- Resultados: 0 0 0

Clasificación final, 32

1.	ITA	Virtus BolognaFiere		26.04
2.	FRA	Cholet Basket		26.04
3.	RUS	B.C. Triumph		26.04
4.	CYP	Proteas E.K.A. A.E.L.		26.04
9. ⊠	ESP	**Cajasol**	Top 16	10.03

El Cajasol regresó a Europa después de muchos años y lo hizo para competir en la tercera competición continental en relevancia, la poco atractiva EuroChallenge, si bien antes tuvo la oportunidad de disputar la más prestigiosa Eurocopa, ya que jugó una eliminatoria de calificación para esa competición ante el A.S.K. Riga letón, que le ganó en ambas canchas.

El conjunto sevillano se convirtió así en el único conjunto español en la EuroChallenge -el Gran Canaria sí aprovechó su opción de meterse en la «EuroCup»-, un torneo que le permitió algunas alegrías en una campaña liguera nefasta aunque también le diera algún disgusto. Y es que el cuadro andaluz dio una de cal y otra de arena en Europa: en la fase regular, con 32 equipos en liza divididos en ocho grupos, ganó tres encuentros y perdió otros tantos para clasificarse como segundo del Grupo A, por detrás del invicto Belgacom Liège; y ya en el «Top 16», ganó dos encuentros y perdió cuatro para concluir tercero del Grupo K, superado por el Proteas chipriota y el Ural Great ruso, y decir adiós a una competición sin más sentido que el de dar minutos a jugadores de la cantera como Diouf, Bonhome y Aguilar.

La Virtus Bologna se proclamó campeón de este torneo menor al imponerse en la final al Cholet francés en un disputado partido.

Para conocer los resultados y más información sobre la participación del Cajasol en la EuroChallenge, consultar el capítulo «Equipos».

05 EUROLIGA 2009/10

15.10/17.12.09 (provisional)

- Españoles: 4
- Andaluces: 1 (25%)
- Resultados: 0 0 0

Clasificación Grupo B, 6

	País	Equipo	Partidos	G	P	F	C
1.	GRE	Olympiacos B.C.	8	6	2	710	642
2. ⊠	ESP	**Unicaja**	8	6	2	639	616
3.	LTU	Lietuvos Rytas	8	4	4	603	614
4.	SRB	K.K. Partizan	8	4	4	588	609
5.	TUR	Efes Pilsen	8	3	5	648	640
6.	FRA	Entente Orleanaise	8	1	7	574	641

Con el mismo formato que la temporada anterior, la Euroliga 2009/10 arrancó a mediados de octubre, aunque esta vez con un equipo español menos por la salida del DKV Joventut.

A la conclusión del año se habían celebrado ocho de las diez jornadas de la fase regular, en las que el Unicaja Málaga -encuadrado en el Grupo B- se había asegurado su pase para el «Top 16» tras sumar seis triunfos, los cinco primeros de forma consecutiva y el último en Turquía para sellar su clasificación, como también la habían firmado ya Barcelona, Caja Laboral y Real Madrid, todos ellos líderes de sus grupos al cierre del ejercicio 2009.

Para conocer los resultados y más información sobre el concurso del Unicaja en la Euroliga se puede consultar el capítulo «Equipos».

06 LIGA ACB 2008/09

04.10.08/18.06.09

- Equipos: 17
- Andaluces: 3 (17,6%)
- Resultados: 0 0 1

Liga regular, 17

	C.A.	Equipo	Partidos	G	P	F	C
1.	*PVA*	TAU Cerámica	32	28	4	2865	2464
2.	*CAT*	Regal F.C. Barcelona	32	26	6	2601	2278
3. ⊠	*AND*	**Unicaja**	32	24	8	2668	2325
4.	*MAD*	Real Madrid	32	23	9	2690	2528
5.	*CAT*	D.K.V. Joventut	32	22	10	2647	2525
6.	*CAN*	Kalise Gran Canaria	32	20	12	2566	2487
7.	*VAL*	Pamesa Valencia	32	16	16	2452	2416
8.	*PVA*	iurbentia Bilbao Basket	32	15	17	2451	2492
9.	*MAD*	Alta Gestión Fuenlabrada	32	15	17	2669	2639
10.	*CAT*	Ricoh Manresa	32	14	18	2382	2503
11. ⊠	*AND*	**C.B. Granada**	32	12	20	2369	2516
12.	*PVA*	Bruesa G.B.C.	32	11	21	2448	2589
13.	*MAD*	M.M.T. Estudiantes	32	11	21	2473	2586
14. ⊠	*AND*	**Cajasol**	32	10	22	2429	2641
15.	*MUR*	C.B. Murcia	32	9	23	2347	2636
16.	*BAL*	ViveMenorca	32	8	24	2281	2481
17.	*ARA*	C.A.I. Zaragoza	32	8	24	2383	2615

CLASIFICACIÓN FINAL, 17

1.	*CAT*	Regal F.C. Barcelona		18.06
2.	*PVA*	TAU Cerámica		18.06
3. ⊟	*AND*	**Unicaja**	Semifinales	07.06

4.	*MAD*	Real Madrid		06.06
5.	*CAT*	D.K.V. Joventut		23.05
6.	*CAN*	Kalise Gran Canaria		24.05
7.	*VAL*	Pamesa Valencia		19.05
8.	*PVA*	iurbentia Bilbao Basket		19.05
9.	*MAD*	Alta Gestión Fuenlabrada		09.05
10.	*CAT*	Ricoh Manresa		09.05
11. ⊠	*AND*	**C.B. Granada**	Fase regular	09.05
12.	*PVA*	Bruesa G.B.C.		09.05
13.	*MAD*	M.M.T. Estudiantes		09.05
14. ⊠	*AND*	**Cajasol**	Fase regular	09.05
15.	*MUR*	C.B. Murcia		09.05
16.	*BAL*	ViveMenorca		09.05
17.	*ARA*	C.A.I. Zaragoza		09.05

La Liga ACB 2008/09 contó de forma excepcional con diecisiete equipos, ya que el Akasvayu Girona se vio obligado a renunciar a su plaza por problemas económicos y su vacante no fue ocupada ante la posibilidad de que el C.B. Obradoiro pudiera sacar adelante un proyecto en la campaña siguiente. La competición constó de una primera fase regular en sistema de liguilla todos contra todos a lo largo de 34 jornadas (cada equipo descansaba una por vuelta), al término de la cual el vigente campeón TAU Cerámica fue el mejor equipo, con apenas cuatro derrotas.

Tres de los diecisiete equipos eran andaluces. De ellos, el Unicaja malagueño finalizó tercero en la fase regular y se clasificó para el «play-off» por el título, mientras que el C.B. Granada ocupó la undécima plaza y el Cajasol sevillano acabó decimocuarto después de estar más de media Liga en puestos de descenso.

Finalizada la liga regular, se disputaron unas eliminatorias o «play-off» para los ocho mejores, los cuales jugarían cuartos de final, semifinales (ambas series al mejor de tres encuentros) y final, ésta al mejor de cinco encuentros. El conjunto malagueño solventó con muchos apuros su duelo con el Kalise Gran Canaria, tras perder el primer partido en casa, y ya en semifinales fue superado por el Barcelona, a la postre campeón de la Liga -llevaba cinco años sin conquistarla- tras batir al TAU por 3-1 en la final.

Para conocer todos los resultados, las plantillas y más información del Unicaja, el C.B. Granada y el Cajasol, consultar el capítulo «Equipos».

07 COPA DEL REY

Madrid, 19/22.02.09

- Equipos: 8
- Andaluces: 1 (12,5%)
- Resultados: 0 1 0

Clasificación final, 8

1.	*PVA*	TAU Cerámica		22.02
2.	*AND*	**Unicaja**	Final	22.02
3.	*CAT*	Regal F.C. Barcelona		21.02
3.	*MAD*	M.M.T. Estudiantes		21.02
5.	*MAD*	Real Madrid		19.02
5.	*VAL*	Pamesa Valencia		19.02
5.	*CAN*	Kalise Gran Canaria		20.02
5.	*CAT*	D.K.V. Joventut		20.02

Los siete primeros clasificados en la Liga ACB 2008/09 al término de la primera vuelta, junto con el M.M.T. Estudiantes en su condición de anfitrión, disputaron la Copa del Rey 2009 en el Palacio de los Deportes de la Comunidad de Madrid. Entre ellos, el Unicaja como representante andaluz.

El cuadro malagueño, que llegaba con ciertas dudas por un pequeño bache en la Liga y con Carlos Cabezas 'tocado', cuajó sin embargo un torneo excelente, quedándose a muy poquito de conquistar su segundo título copero tras el de 2005. Se lo impidió el TAU Cerámica en una final memorable, resuelta a favor de los vitorianos tras prórroga (98-100) en una exhibición de Pete Mickeal, que hizo inútil la superioridad malagueña bajo los tableros, con Archibald, Ndong y Haislip magníficos.

Antes, el conjunto dirigido por Aíto García Reneses había eliminado en cuartos al Kalise Gran Canaria y en semifinales al M.M.T. Estudiantes, en ambos casos con ciertos apuros y gracias a la actuación estelar de Marcus Haislip, referente ofensivo de los andaluces.

Se puede hallar más información al respecto en el apartado «Equipos».

08 LIGA ACB 2009/10

10.10.08/30.12.09

- Equipos: 18
- Andaluces: 3 (16,6%)
- Resultados: 0 0 0

Liga regular, 18

	C.A.	Equipo	Partidos	G	P	F	C
1.	*CAT*	Regal F.C. Barcelona	15	14	1	1175	924
2.	*PVA*	Caja Laboral	15	12	3	1191	1094
3.	*MAD*	Real Madrid	15	11	4	1149	1066
4.	*VAL*	Power Electronics Valencia	15	11	4	1143	1103
5.	*CAT*	D.K.V. Joventut	15	10	5	1167	1133
6. ⊠	*AND*	**Cajasol**	15	9	6	1110	1032
7.	*PVA*	Lagun Aro G.B.C.	15	7	8	1172	1185
8.	*MAD*	Asefa Estudiantes	15	7	8	1135	1157
9.	*CAT*	Suzuki Manresa	15	7	8	1046	1115
10. ⊠	*AND*	**Unicaja**	15	6	9	1134	1103
11.	*CAN*	Gran Canaria 2014	15	6	9	1126	1107
12. ⊠	*AND*	**C.B. Granada**	15	6	9	1139	1179
13.	*GAL*	Xacobeo Blu:sens	15	6	9	1117	1158
14.	*MAD*	Ayuda en acción Fuenlabrada	15	6	9	1114	1199
15.	*VAL*	Meridiano Alicante	15	5	10	1142	1196
16.	*CYL*	Blancos de Rueda Valladolid	15	5	10	1068	1154
17.	*PVA*	Bizkaia Bilbao Basket	15	4	11	1104	1155
18.	*ARA*	C.B. Murcia	15	3	12	1079	1251

La Liga ACB 2009/10 vuelve a contar con la cifra habitual de dieciocho equipos, con Meridiano Alicante y Blancos de Rueda Valladolid como recién ascendidos reemplazando a los descendidos ViveMenorca y C.A.I. Zaragoza, más el C.B. Obradoiro (con el nombre de Xacobeo Blu:sens). La competición consta de una primera fase regular en sistema de liguilla todos contra todos a lo largo de 34 jornadas.

Al cierre del año 2009, y con la primera vuelta casi acabada, el F.C. Barcelona es líder, mientras de los tres conjuntos andaluces es el Cajasol quien marcha mejor situado en una campaña brillante de la mano de Joan Plaza. Los sevillanos son sextos con nueve victorias y seis derrotas, balance inverso al que llevan un Unicaja que comenzó con cinco tropiezos y va recuperando el pulso y un C.B. Granada airoso en su pelea por evitar los apuros al final de temporada.

Para conocer todos los resultados, las plantillas y más información del Cajasol, el Unicaja y el C.B. Granada, consultar el capítulo «Equipos».

09 CAMPEONATO DE EUROPA sub-20

Rodas y Lalysos (Grecia), 16/26.07.09

- Resultados: 0 0 1

Clasificación final, 16

1.	GRE	Grecia	26.07

01 La Selección Española conquistó en Katowice (Polonia) el título que le faltaba, el de campeona de Europa ■Foto Carlos Melero / FEB

02 La sevillana «Isa» Sánchez contribuyó a la medalla de bronce que consiguió España en el EuroBasket Femenino de Letonia ■Foto Ciamillo Castoria / FIBA

03 El cordobés Felipe Reyes, muy regular durante todo el torneo continental ■Foto Carlos Melero / FEB

04 El base malagueño Carlos Cabezas fue de menos a más en la cita europea ■Foto Carlos Melero / FEB

■Foto Portada Alex Kess

■Foto pág. 74 FEB

05

06

07

08

09

05 El combinado nacional femenino celebra la medalla de bronce conseguida en Letonia, con la sevillana «Isa» Sánchez en el centro ■Foto Ciamillo Castoria / FIBA

06 «Berni» Rodríguez defiende a un jugador del Partizan en un encuentro de la Euroliga ■Foto Sur

07 C.B. Granada y Cajasol disputan uno de los derbis regionales durante la Liga ACB ■Foto González Molero / Ideal

08 El Cajasol, en la EuroChallenge ■Foto Paco Cazalla

09 La Selección Española sub-20 se colgó la medalla de bronce en el Europeo celebrado en Grecia, con cinco andaluces en sus filas: Pablo Aguilar, Pablo Almazán, Jorge Fernández, «Rai» López y Luis Parejo

Medallero

Mod	Evento	O	P	B
	Campeonatos internacionales			
	Eurobasket masculino	1	-	-
	Eurobasket femenino	-	-	1
	Campeonatos de España			
	Liga ACB 2008/09	-	-	1
	Copa del Rey	-	1	-
	Campeonatos internacionales subsénior			
	Campeonato de Europa sub-20	-	-	1
	Campeonato de Europa femenino sub-20	-	1	-
	Totales: 6	**1**	**2**	**3**

Internacionales

N.º	Deportista	Cat	Provincia
1	Carlos Cabezas	M	Málaga
2	Felipe Reyes	M	Córdoba
3	Isabel Sánchez	F	Sevilla

2.	FRA	Francia		
3. B	ESP	**España**	Semifinales	26.07

1 Andaluces en la selección española

N.º	Jugador	Demarcación	PJ	Pt
01	Pablo Aguilar	Pívot	4	50
02	Pablo Almazán	Ala-pívot	9	22
03	Jorge Fernández	Base	8	25
04	Raimundo López	Base	9	17
05	Luis Parejo	Escolta	9	40

2 Partidos

Fase (partido)	Resultado				Fecha
Primera (1)	**España**	84 - 72	Rusia		16.07
Primera (2)	Eslovenia	71 - 89	**España**		17.07
Primera (3)	**España**	73 - 66	Letonia		18.07
Segunda (1)	Italia	60 - 62	**España**		20.07
Segunda (2)	España	67 - 70	**Grecia**		21.07
Segunda (3)	Francia	76 - 84	**España**		22.07
Cuartos	**España**	77 - 60	Turquía		24.07
Semifinales	España	76 - 87	**Grecia**		25.07
Puesto 3.º/4.º	**España**	75 - 72	Italia		26.07

España conquistó la tercera plaza en el Europeo sub-20 celebrado en Grecia y, precisamente, fueron los anfitriones quienes impidieron un mejor resultado a la selección dirigida por Gustavo Aranzana, ya que el combinado nacional ganó todos sus encuentros salvo los dos que disputó ante los helenos, el primero en la segunda fase de calificación y el segundo en las decisivas semifinales. Con todo, España subió al podio tras imponerse a Italia en el reñido encuentro por el bronce.

La cuota andaluza en esta selección sub-20 fue notable, ya que cinco de los 12 jugadores convocados nacieron en nuestra comunidad: los granadinos Pablo Aguilar, Pablo Almazán y Jorge Fernández, el malagueño «Rai» López y el almeriense Luis Parejo.

09 CAMPEONATO DE EUROPA femenino sub-20

Gdynia (Polonia), 09/19.07.09

Resultados: O 0 P 1 B 0

Clasificación final, 16

1.	FRA	Francia		19.07
2. P	ESP	**España**	Final	19.07

1 Andaluces en la selección española

N.º	Jugador	Demarcación	PJ	Pt
01	Patricia Berciano	Escolta	7	20

2 Partidos

Fase (partido)	Resultado				Fecha
Primera (1)	Turquía	50 - 76	**España**		09.07
Primera (2)	**España**	85 - 48	Ucrania		10.07
Primera (3)	Alemania	44 - 80	**España**		11.07
Segunda (1)	Bulgaria	38 - 89	**España**		13.07
Segunda (2)	**España**	75 - 59	Italia		14.07
Segunda (3)	Serbia	74 - 88	**España**		15.07
Cuartos	**España**	84 - 55	Polonia		17.07
Semifinales	**España**	67 - 55	Rusia		18.07
Tercer y cuarto puesto	España	52 - 74	**Francia**		19.07

España conquistó la medalla de plata en el Europeo Femenino sub-20 celebrado en Polonia, donde el combinado nacional dirigido por Jordi Fernández ganó todos sus partidos de forma holgada hasta la gran final, donde sucumbió ante la inspiración de las francesas.

La única jugadora andaluza en esta selección sub-20 fue la gaditana Patricia Berciano, que debutaba en un torneo continental y que aportó defensa y buenos porcentajes de tiro, en especial en triples (40%).

BALONMANO

La consolidación del Balonmano Antequera, ahora Antequera 2010, en la máxima categoría nacional fue el gran hito de los clubes andaluces en 2009, además de la buena actuación del Vícar Goya Koppert en la Copa de la Reina. Individualmente, destacó el asentamiento de varios andaluces en las selecciones nacionales, especialmente en las de balonmano playa, donde copan la mitad de los puestos disponibles.

DEFINICIÓN. El **balonmano** es un «juego entre dos equipos de siete jugadores cada uno, que consiste en introducir el balón en la portería contraria siguiendo unas determinadas reglas, de las que la más característica es servirse de las manos» (Real Academia Española de la Lengua). Este deporte debutó en el programa **olímpico** en Múnich 72 y también forma parte de los **Juegos Mediterráneos**.

FEDERACIONES. El estamento internacional que rige los destinos del balonmano es la **IHF** («International Handball Federation»). A nivel nacional manda la **RFEBM** (Real Federación Española de Balonmano) y a nivel autonómico la **FABM** (Federación Andaluza de Balonmano).

MODALIDADES. Existen 2 modalidades competitivas principalmente:

Modalidad	Resultados andaluces	Color
Balonmano (en pista de interior)	☒	
Balonmano playa (sobre arena)	☒	

CALENDARIO. El balonmano tuvo a lo largo del ejercicio 2009 las siguientes competiciones de selecciones nacionales:

1 **Grandes Campeonatos**. En el balonmano, los campeonatos del mundo y europeos se juegan cada dos años, intercalándose cada uno de ellos. El primer gran torneo celebrado fue el **Campeonato del Mundo masculino** de Croacia, disputado en enero y en el que Francia acabó campeona. También se celebró en diciembre el **Campeonato del Mundo femenino** de China, que se adjudicó por tercera vez consecutiva Rusia. Se celebraron además los **Juegos Mediterráneos** en Pescara, donde estuvieron las mujeres y no los hombres. Y, por último, la fase clasificatoria para el **Europeo de Austria** masculino de 2010 y las primeras jornadas de la clasificación para el **Europeo femenino 2010** que se disputará en Dinamarca y Noruega.

2 **Balonmano Playa**. En la otra modalidad colectiva de balonmano, se celebró el **Campeonato de Europa de Balonmano Playa** en Noruega, contando con representación española tanto en hombres como en mujeres.

A nivel de clubes, no hubo representación andaluza en las competiciones europeas organizadas por la EHF, aunque sí hubo jugadores y jugadoras andaluces en la **Liga de Campeones EHF**, así como en la **Copa EHF** y en la **Recopa Europea**.

Dentro del ámbito **nacional**, se disputó Liga ASOBAL masculina, con el BM Antequera y el Keymare Almería como representantes andaluces en la campaña 2008/09. Descendidos los almerienses, los antequeranos son el único representante andaluz en la considerada mejor liga del mundo. No hubo representante andaluz ni en la Copa del Rey ni en la Copa ASOBAL celebrada en Córdoba.

En categoría femenina, se celebraron la División de Honor ABF y la Copa de la Reina, contando con el Vícar Goya Koppert como único club andaluz.

CLAVES.

1 **Más internacionales.** En los últimos años, el balonmano andaluz ha experimentado un incremento en cuanto a los jugadores seleccionados por los combinados nacionales absolutos de pista. Hasta tres hombres han sido fijos en las convocatorias de la selección, **Juan Andreu, Víctor Hugo López y José Manuel Sierra**, mientras que han sido cuatro las chicas que han aportado su granito de arena en la selección de Dueñas: **Noelia Oncina**, capitana, **Carmen Martín, Nuria Benzal** y **Marta López**.

2 Dominio en la arena. Donde se habla andaluz por los cuatro costados es en las selecciones de balonmano playa. En las convocatorias para el **Europeo de Noruega** la mitad de los componentes de las dos selecciones provenían de Andalucía. Además, el sevillano **Juan Antonio Vázquez «Chispi»** es la indiscutible estrella de la selección masculina, siendo además su máximo goleador con diferencia.

3 Títulos con sabor andaluz. **Víctor Hugo López y José Manuel Sierra** fueron protagonistas del triunfo del Pevafersa Valladolid en la **Recopa de Europa.** La almeriense **«Conchi Berenguel»** formó parte de la S.D. Itxako, campeona de la Copa EHF y de la División de Honor ABF. Por último, **Cristina Esmeralda López** se alzó con la Copa de la Reina con su equipo, el Akaba Bera Bera de San Sebastián.

4 Antequera se consolida, Keymare cae. La **Liga Asobal 2008/09** sirvió para certificar la consolidación del Balonmano Antequera en la élite, cumpliendo ya su cuarta temporada en la categoría. La de arena la dio el **Keymare Almería,** que tras recuperar la plaza por problemas administrativos del Teka Cantabria, firmó una pésima temporada y ocupó puestos de descenso por segunda temporada consecutiva.

5 Bien en Liga, notable en Copa. El único representante andaluz en la División de Honor ABF, tras el intercambio de plazas de hace dos años entre el **BM Roquetas** y el Zuazo Barakaldo, es el **Vícar Goya Koppert** de Almería, que firmó una temporada notable. Finalizó séptimo en Liga, a sólo un punto de regresar a las competiciones europeas, y fue semifinalista en la Copa de la Reina, eliminando en cuartos de final a uno de los favoritos, el BM Parc Sagunt.

6 El PRASA casi sube. El equipo de Pozoblanco estuvo muy cerca de regresar a la Liga ASOBAL para la 2009/10, siendo eliminado por el Rayet BM Guadalajara en la fase decisiva. En la temporada que comenzó en septiembre, Andalucía cuenta con cinco representantes en la División de Honor Plata: **PRASA Pozoblanco, Ángel Ximénez Puente Genil, Pedro Alonso Niño de Moguer, CajaSur Córdoba 2016** y **ARS Palma del Río Naranja**, tres más que en la campaña anterior.

BALONMANO

01 CAMPEONATO DEL MUNDO masculino

Zagreb, Zadar, Osijek, Split, Varazdin y Porec (Croacia), 18.01/01.02.09

- Españoles: 16
- Andaluces: 3 (18,7%)
- Resultados: 0 0 0

Clasificación final, 24

1.	FRA	Francia		01.02
2.	CRO	Croacia		
3.	POL	Polonia		
4.	DEN	Dinamarca		
5.	GER	Alemania		
6.	HUN	Hungría		
7.	SWE	Suecia		
8.	SRB	Serbia		
9.	NOR	Noruega		
10.	SLO	Eslovaquia		
11.	MKD	República de Macedonia		
12.	KOR	Corea del Sur		
13. ☒	ESP	**España**	Primera fase	27.01
14.	EGY	Egipto		
15.	ROU	Rumania		
16.	RUS	Rusia		
17.	TUN	Túnez		
18.	ARG	Argentina		
19.	ALG	Argelia		
20.	CUB	Cuba		
21.	BRA	Brasil		
22.	KUW	Kuwait		
23.	KSA	Arabia Saudita		
24.	AUS	Australia		

1 Selección española

N.º	Jugador	Demarcación	PJ	G
01	**Juan Andreu**	Pivote	9	22
02	David Barrufet	Portero	4	0
03	Joan Cañellas	Central	9	27
04	Alberto Entrerríos	Lateral	9	24
05	Rubén Garabaya	Pivote	9	14
06	Juanín García	Extremo	9	34
07	José Javier Hombrados	Portero	7	0
08	**Víctor Hugo López**	Lateral	7	9
09	Viran Morros	Pivote	9	17
10	Óscar Perales	Central	5	12
11	Albert Rocas	Extremo	9	29
12	Iker Romero	Lateral	7	30
13	Carlos Ruesga	Central	9	34
14	**José Manuel Sierra**	Portero	7	0
15	Victor Tomás	Extremo	9	25
16	Cristian Ugalde	Extremo	8	31

2 Partidos

Fase (partido)	Resultado			Fecha
Primera (1)	**España**	47 - 17	Kuwait	17.01
Primera (2)	Cuba	20 - 45	**España**	18.01
Primera (3)	**Suecia**	34 - 30	España	19.01
Primera (4)	España	22 - 32	**Croacia**	21.01
Primera (5)	España	23 - 24	**Corea del Sur**	22.01
Segunda (1)	Australia	10 - 42	**España**	24.01
Segunda (2)	**España**	31 - 19	Argentina	25.01
Segunda (3)	Rumania	32 - 40	**España**	26.01
Puestos 13.º/14.º	**España**	28 - 24	Egipto	27.01

España, con tres andaluces en la selección nacional, tuvo una actuación muy floja en el Campeonato del Mundo que se disputó en Croacia a principios de año, reuniendo a veinticuatro selecciones nacionales englobadas en cuatro grupos en la primera fase.

En un grupo relativamente asequible para un equipo del potencial del combinado dirigido por Valero Rivera, los jugadores españoles no fueron capaces de ganar a ningún rival de entidad, y tras golear a las flojísimas Kuwait y Cuba, cayeron consecutivamente ante las potentes Suecia y Croacia y ante la inferior Corea del Sur por la mínima, una derrota que dejaría a España cuarta del Grupo B y sin acceso a la fase principal del torneo.

Así pues, el combinado nacional tuvo que disputar una mediocre segunda fase de consolación en la que no tuvo mayor problema para alzarse con un pírrico decimotercer puesto, ganándole en última instancia a Egipto, la gran potencia africana venida a menos. Por su parte, Francia conquistó su tercer título de campeona mundial tras imponerse en la final a la anfitriona Croacia por 24-19.

Como nota positiva, cabe destacar que defendieron la camiseta española en este evento de primera magnitud tres jugadores andaluces, destacando el sevillano Juan Andreu, que no se perdió ningún encuentro y apor-

tó 22 goles, mientras que el malagueño Víctor Hugo López y el onubense José Manuel Sierra participaron en siete partidos.

02 CAMPEONATO DEL MUNDO femenino

Wuxi, Zhangjiagang, Suzhou, Changzhou, Yangzhou y Nankin (China), 05/20.12.09

- Españoles: 16
- Andaluces: 4 (25%)
- Resultados: 0 0 0

Clasificación final, 24

1.	RUS	Rusia		20.12
2.	FRA	Francia		
3.	NOR	Noruega		
4.	ESP	**España**	Semifinales	20.12
5.	DEN	Dinamarca		
6.	KOR	Corea del Sur		
7.	GER	Alemania		
8.	ROU	Rumania		
9.	HUN	Hungría		
10.	AUT	Austria		
11.	ANG	Angola		
12.	CHN	China		
13.	SWE	Suecia		
14.	TUN	Túnez		
15.	BRA	Brasil		
16.	JPN	Japón		
17.	UKR	Ucrania		
18.	CIV	Costa de Marfil		
19.	ARG	Argentina		
20.	COD	República Democrática del Congo		
21.	THA	Tailandia		
22.	KAZ	Kazajistán		
23.	CHI	Chile		
24.	AUS	Australia		

1 Selección española

N.º	Jugador	Demarcación	PJ	G
01	Macarena Aguilar	Central	10	45
02	Nely Carla Alberto	Lateral	8	20
03	Mari Cruz Asensi	Pivote	2	3
04	Andrea Barnó	Central	10	18
05	**Nuria Benzal**	Lateral	9	15
06	Elisabeth Chávez	Lateral	7	0
07	Mihaela Ciobanu	Portera	7	0
08	Verónica Cuadrado	Pivote	10	8
09	Beatriz Fernández	Lateral	10	23
10	Begoña Fernández	Pivote	9	32
11	Cristina González	Portera	10	0
12	**Marta López**	Extremo	4	4
13	Marta Mangué	1ª Línea	9	48
14	**Carmen Dolores Martín**	Extremo	10	29
15	**Noelia Oncina**	Extremo	7	4
16	Elisabeth Pinedo	Extremo	10	18

2 Partidos

Fase (partido)	Resultado			Fecha
Primera (1)	**España**	29 - 18	Costa de Marfil	05.12
Primera (2)	Argentina	15 - 33	**España**	06.12
Primera (3)	**España**	30 - 12	Kazajistán	07.12
Primera (4)	China	12 - 27	**España**	09.12
Primera (5)	**España**	28 - 27	Corea del Sur	10.12
Segunda (1)	Hungría	21 - 21	España	12.12
Segunda (2)	**España**	26 - 25	Rumania	13.12
Segunda (3)	**Noruega**	27 - 24	España	15.12
Semifinal	**Francia**	27 - 23	España	18.12
Tercer y cuarto puesto	España	26 - 31	**Noruega**	20.12

El Mundial de China de 2009 era una buena piedra de toque para el combinado femenino de balonmano español que dirige Jorge Dueñas, tras el histórico resultado en el Europeo de Macedonia del año anterior, donde se proclamó subcampeón. Y bien que lo aprovecharon las españolas, que realizaron un excepcional campeonato en el que tan sólo cayeron ante las 'superpotencias' Francia y Noruega.

El equipo nacional firmó una primera fase brillante, ganando los cinco partidos disputados. En la segunda, selló el pase a semifinales pese a caer ante Noruega que, a la postre, le apartaría asimismo de la medalla de bronce en el partido por el tercer y cuarto puesto. Antes, cayó en semifinales ante Francia, que posteriormente perdió la final ante Rusia, que se hizo con su tercer Mundial consecutivo. Las jugadoras españolas Marta Mangué y Beatriz Fernández fueron seleccionadas en el equipo ideal del torneo.

En el equipo español intervinieron tres jugadoras malagueñas, Marta López, Nuria Benzal y Noelia Oncina, que se perdió los primeros encuentros por lesión, así como la almeriense Carmen Dolores Martín.

03 CLASIFICACIÓN EUROPEO 2010 masculino

29.10.08/21.06.09

- Españoles: 26
- Andaluces: 3 (11,5%)
- Resultados: 0 0 0

Clasificación final Grupo 7, 5

		País	Partidos	G	E	P	F	C	Pt
1.	ESP	**España**	8	7	0	1	247	189	14
2.	UKR	Ucrania	8	5	0	3	205	192	10
3.	NED	Países Bajos	8	3	2	3	215	190	8
4.	LTU	Lituania	8	3	2	3	194	194	8
5.	CYP	Chipre	8	0	0	8	166	262	0

1 Selección española

N.º	Jugador	Demarcación	PJ	G
01	Julen Aguinagalde	Pivote	4	6
02	**Juan Andreu**	Pivote	5	12
03	Raúl Campos	Lateral	2	1
04	Joan Cañellas	Central	7	10
05	David Davis	Extremo	2	3
06	Alberto Entrerríos	Lateral	2	8
07	Raúl Entrerríos	Central	4	12
08	Álvaro Daniel Ferrer	Central	4	1
09	Rubén Garabaya	Pivote	8	22
10	Juanín García	Extremo	4	18
11	Isaías Guardiola	Lateral	2	6
12	Eduardo Gurbindo	Lateral	2	3
13	José Javier Hombrados	Portero	6	0
14	**Victor Hugo López**	Lateral	1	1
15	Cristian Malmagro	Lateral	6	34
16	Iñaki Malumbres	Portero	2	0
17	Viran Morros	Pivote	7	16
18	Carlos Prieto	Pivote	2	0
19	Albert Rocas	Extremo	3	12
20	Chema Rodríguez	Central	4	9
21	Iker Romero	Lateral	2	7

01 La Selección Española de Balonmano Playa se hizo con la quinta plaza en el Europeo de Noruega

02 El pivote sevillano «Rafa» Baena, uno de los puntales del B.M. Antequera, en un partido de ASOBAL ■Foto Sur

03 Los andaluces Juan Andreu y Víctor Hugo López defienden ante Corea en el Mundial de Croacia

04 La malagueña Nuria Benzal celebra con Nely Carla Alberto un gol en uno de los partidos del Mundial de China

■Foto Portada Stadin Kingit

22	Carlos Ruesga	Central	3	4
23	Daniel Sarmiento	Central	8	20
24	José Manuel Sierra	Portero	8	0
25	Victor Tomás	Extremo	7	30
26	Cristian Ugalde	Extremo	6	10

Partidos

Fase (partido)		Resultado		Fecha
Primera (1)	**España**	32 - 20	Chipre	29.10.08
Primera (2)	**Ucrania**	25 - 23	España	02.11.08
Primera (3)	Lituania	22 - 28	**España**	18.03.09
Primera (4)	Países Bajos	26 - 35	**España**	22.03.09
Primera (5)	Chipre	25 - 36	**España**	10.06.09
Primera (6)	**España**	30 - 21	Ucrania	14.06.09
Primera (7)	**España**	31 - 21	Lituania	17.06.09
Primera (8)	**España**	32 - 29	Países Bajos	21.06.09

Tras su discretísima actuación en el Mundial, la selección española masculina de balonmano cumplió en su segundo compromiso de la temporada 2009 al encarrilar su clasificación para el Europeo de Austria 2010.

En una sencilla fase de clasificación, con cuatro rivales de poca entidad dentro del concierto balonmanístico, España ganó siete de los ocho partidos que disputó, cediendo tan sólo en su desplazamiento a Ucrania.

Al igual que en el Campeonato del Mundo de Croacia, los tres andaluces que formaron parte del combinado nacional a lo largo de las 10 jornadas del Pre-Europeo fueron el pivote sevillano Juan Andreu –presente en la mitad de los enfrentamientos–, el lateral malagueño Víctor Hugo López –quien apenas intervino en un encuentro– y el guardameta onubense José Manuel Sierra, que disputó todos los partidos.

04 CLASIFICACIÓN EUROPEO 2010 femenino

Primera fase: 14.10.09/18.10.09

- Españoles: 16
- Andaluces: 4 (25%)
- Resultados: 0 0 0

Clasificación Grupo 5 (provisional), 4

		País	Partidos	G	E	P	F	C	Pt
1.		SRB Serbia	2	2	0	0	77	48	4
2.	☒	ESP **España**	2	2	0	0	62	40	4
3.		TUR Turquía	2	0	0	2	56	62	0
4.		GRE Grecia	2	0	0	2	32	77	0

Selección española

N.º	Jugador	Demarcación	PJ	G
01	Macarena Aguilar	Central	2	3
02	Nely Carla Alberto	Lateral	2	10
03	Andrea Barnó	Central	2	3
04	Nuria Benzal	Lateral	2	3
05	Elisabeth Chávez	Lateral	2	0
06	Mihaela Ciobanu	Portera	2	0
07	Verónica Cuadrado	Pivote	2	2
08	Beatriz Fernández	Lateral	1	0
09	Begoña Fernández	Pivote	2	10
10	Cristina González	Portera	2	0
11	Marta López	Extremo	1	2
12	Marta Mangué	1ª Línea	2	12
13	Carmen Dolores Martín	Extremo	2	5
14	Noelia Oncina	Extremo	1	1
15	Nerea Pena	Lateral	1	4
16	Elisabeth Pinedo	Extremo	2	7

Partidos

Fase (partido)		Resultado		Fecha
Primera (1)	**España**	30 - 26	Turquía	14.10.09
Primera (2)	Grecia	14 - 32	**España**	18.10.09

Dos meses antes de disputar el Mundial de China, la selección española comenzó la fase de clasificación para el Campeonato de Europa de 2010. El grupo es relativamente asequible, teniendo a Serbia como el gran rival para ocupar la primera plaza. Las pupilas de Jorge Dueñas han jugado este año dos partidos que han solventado sin mayores problemas. Para el próximo año sólo le queda enfrentarse a las balcánicas, en un choque que decidirá quién comanda el grupo.

En los dos encuentros celebrados intervinieron las mismas cuatro andaluzas que luego irían convocadas al Mundial, esto es, las malagueñas Marta López, Nuria Benzal y Noelia Oncina y la almeriense Carmen Martín.

En el Europeo que tendrá lugar en Dinamarca y Noruega, que organizan el campeonato de forma conjunta, las españolas intentarán repetir, al menos, la plata de la cita de Macedonia del año 2008.

05 JUEGOS MEDITERRÁNEOS

Pescara (Italia), 26.06/05.07.09

- Españoles: 16
- Andaluces: 2 (12,5%)
- Resultados: 0 0 0

Clasificación final, 9

1.		FRA Francia		05.07
2.		TUR Turquía		
3.		MNE Montenegro		
4.	☒	ESP **España**	Semifinales	04.07
5.		SRB Serbia		
6.		CRO Croacia		
7.		SLO Eslovenia		
8.		ITA Italia		
9.		GRE Grecia		

Selección española

N.º	Jugador	Demarcación	PJ	Pt
01	Macarena Aguilar	Central	5	16
02	Nely Carla Alberto	Lateral	5	32
03	Jéssica Alonso	Lateral	5	10
04	Mari Cruz Asensi	Pivote	3	0
05	Isabel Bastero	Lateral	5	2
06	Nuria Benzal	Extremo	5	19
07	Mihaela Ciobanu	Portera	5	0
08	Verónica Cuadrado	Pivote	4	5
09	Beatriz Fernández	Pivote	5	30
10	Begoña Fernández	Pivote	5	27
11	Carmen Dolores Martín	Extremo	4	14
12	Silvia Navarro	Portera	5	0
13	Nerea Pena	Lateral	1	0
14	Elisabeth Pinedo	Extremo	5	14
15	Eider Rubio	Central	4	9
16	Matxalen Ziarsolo	Extremo	3	4

Partidos

Fase (partido)		Resultado		Fecha
Primera (1)	**Turquía**	26 - 24	España	26.06
Primera (2)	**España**	36 - 14	Grecia	28.06
Primera (3)	**España**	34 - 17	Croacia	30.06
Semifinal	España	23 - 24	**Francia**	02.07

Liga Asobal / División de Honor ABF

N.º	Deportista	Cat	Provincia	Equipo 2008/09	Equipo 2009/10
1	Pablo Álamo	M	Almería	Keymare Almería	-
2	Cristina Aldrove	F	Almería	Vícar Goya Koppert	-
3	Ricardo Amérigo	M	Almería	Keymare Almería	-
4	Juan Andreu	M	Sevilla	Fraikin B.M. Granollers	Fraikin B.M. Granollers
5	Rafael Baena	M	Sevilla	B.M. Antequera	Antequera 2010
6	Inmaculada Barranco	F	Almería	Vícar Goya Koppert	-
7	Nuria Benzal	F	Málaga	B.M. Parc Sagunt	B.M. Parc Sagunt
8	Concepción Berenguel	F	Almería	S.D. Itxako	S.D. Itxako
9	Sergio Berrios	M	Jaén	J.D. Arrate	J.D. Arrate
10	Francisco Bustos	M	Córdoba	B.M. Antequera	-
11	Trinidad Cañellas	F	Almería	-	Vícar Goya Koppert
12	Laura Castro	F	Cádiz	-	B.M. Castro Urdiales
13	Sara Castro	F	Cádiz	Vícar Goya Koppert	Vícar Goya Koppert
14	José Luis Cid	M	Málaga	B.M. Antequera	Antequera 2010
15	Alejandro Criado	M	Almería	Keymare Almería	-
16	Francisco Fdez. Celestino	M	Granada	-	Frig. Cangas del Morrazo
17	José Marcos Guirado	M	Almería	Keymare Almería	-
18	María del Mar Hernández	F	Almería	Vícar Goya Koppert	-
19	Juan Pedro Jiménez	M	Granada	B.M. Torrevieja	B.M. Torrevieja
20	Luis Felipe Jiménez	M	Córdoba	B.M. Antequera	Antequera 2010
21	Marta Ana Jiménez	F	Málaga	-	Vícar Goya Koppert
22	Cristina Esmeralda López	F	Cádiz	Akaba Bera Bera	Akaba Bera Bera
23	Cristo López	M	Almería	Keymare Almería	-
24	Jesús López	M	Almería	Keymare Almería	-
25	Marta López	F	Málaga	B.M. Alcobendas	B.M. Alcobendas
26	Víctor Hugo López	M	Málaga	Pevafersa Valladolid	Pevafersa Valladolid
27	Carmen Dolores Martín	F	Almería	C.B. Mar Alicante	C.B. Mar Alicante
28	Aarón Moya	M	Almería	Keymare Almería	-
29	Ignacio Moya	M	Málaga	-	Antequera 2010
30	Saray Muñoz	F	Almería	Vícar Goya Koppert	-
31	Miguel Ángel Olea	M	Málaga	K.I.F. Kolding (DEN)	-
32	Jorge Oliva	M	Sevilla	Cuenca 2016	-
33	Noelia Oncina	F	Málaga	B.M. Parc Sagunt	B.M. Parc Sagunt
34	José Luis Perez Canca	M	Málaga	B.M. Antequera	Antequera 2010
35	Juan Antonio Ramos	M	Málaga	B.M. Antequera	Antequera 2010
36	Antonio Romera	M	Almería	Keymare Almería	-
37	Loreto Romera	F	Almería	Vícar Goya Koppert	-
38	Álvaro Ruiz	M	Almería	F.C. Barcelona Borges	F.C. Barcelona Borges
39	Ismael Safiani	M	Almería	Keymare Almería	-
40	Marta Santos	F	Málaga	Gran Monóvar	B.M. Elche-Mustang
41	Rebeca Saura	F	Almería	Vícar Goya Koppert	-
42	José Manuel Sierra	M	Huelva	Pevafersa Valladolid	Pevafersa Valladolid
43	Sandra Silvente	F	Almería	-	Vícar Goya Koppert
44	Juan Ignacio Soto	M	Málaga	-	Antequera 2010
45	Juan Antonio Vázquez	M	Sevilla	Keymare Almería	Antequera 2010

ANDALUCES

Puestos 3.º/4.º **Montenegro** 30 - 25 España 04.07

El seleccionador nacional Jorge Dueñas dispuso para la disputa de los XVI Juegos Mediterráneos un combinado con internacionales habituales y otras menos asiduas, y entre ellas dos jugadoras andaluzas: la malagueña Nuria Benzal y la almeriense Carmen Dolores Martín.

Pese a la relativa bisoñez del conjunto, el resultado fue más que digno, al alcanzar la 4.ª plaza entre 9 equipos. El balance de tres derrotas en cinco partidos disputados no fue óbice para que España estuviese en disposición de disputarle el pase a la final a Francia, ante la que cayó por la mínima.

En la lucha por el bronce, Montenegro fue superior y las españolas tuvieron que conformarse con la citada cuarta plaza.

06 LIGA ASOBAL 2008/09

21.09.08/16.05.09

- Equipos: 16
- Andaluces: 2 (12,5%)

Resultados: 0 0 0

Clasificación final, 16

	C.A.	Equipo	Partidos	G	E	P	GF	GC	Pt
1.	*CLM*	B.M. Ciudad Real	30	28	0	2	1010	764	56
2.	*CAT*	F.C. Barcelona Borges	30	26	0	4	963	777	52
3.	*CYL*	Pevafersa Valladolid	30	22	2	6	948	863	46
4.	*NAV*	Portland San Antonio	30	21	2	7	904	859	44
5.	*CYL*	Reale Ademar León	30	20	2	8	904	824	42
6.	*CAT*	Fraikin B.M. Granollers	30	16	2	12	910	853	34
7.	*RIO*	Naturhouse La Rioja	30	11	8	11	865	889	30
8.	*ARA*	C.A.I. B.M. Aragón	30	11	5	14	875	882	27
9.	*GAL*	Octavio Pilotes Posada	30	12	2	16	866	900	26
10. ⊠	*AND*	**B.M. Antequera**	30	10	6	14	803	823	26
11.	*PVA*	J.D. Arrate	30	8	5	17	808	849	21
12.	*VAL*	B.M. Torrevieja	30	8	5	17	841	885	21
13.	*CLM*	Cuenca 2016	30	8	4	16	849	941	20
14.	*MAD*	B.M. Alcobendas	30	7	1	22	788	867	15
15.	*GAL*	S.D. Teucro	30	6	3	21	813	933	15
16. ⊠	*AND*	**Keymare Almería**	30	2	1	27	728	966	5

La Liga ASOBAL Masculina 2008/09 contó con dieciséis equipos, los cuales disputaron una liga de todos contra todos a lo largo de 30 jornadas, al término de la cual el campeón fue el Balonmano Ciudad Real, que sumó así su tercer campeonato consecutivo, perdiendo sólo dos encuentros.

Fue escoltado en el imaginario podio de la clasificación por el histórico F.C. Barcelona Borges y por el Pevafersa Valladolid de los andaluces José Manuel Sierra y Víctor Hugo López. Ciudad Real y Barça se clasificaron para la Liga de Campeones, mientras que Valladolid, Portland San Antonio, Ademar y Naturhouse lo hicieron para la Copa EHF.

En cuanto a los representantes andaluces, el Balonmano Antequera se instaló en un meritorio décimo puesto que le permitió vivir una campaña tranquila, acabando a once puntos de los puestos de descenso.

Por su parte, el Keymare Almería, repescado a última hora tras el descenso administrativo del Teka Cantabria, no fue capaz de tomarle el pulso a la categoría y fue el eterno colista. Los almerienses sólo fueron capaces de ganar dos encuentros y empatar otro, firmando muy pronto su sentencia y el descenso de categoría.

Para conocer todos los resultados, la plantilla y más información del Balonmano Antequera y el Keymare Almería se puede consultar el capítulo «Equipos».

07 DIVISIÓN DE HONOR ABF 2008/09

13.09.08/23.05.09

Equipos: 14 Andaluces: 1 (7,1%)

Resultados: 0 0 0

Clasificación final, 10

	C.A.	Equipo	Partidos	G	E	P	GF	GC	Pt
1.	*NAV*	Itxako Reyno de Navarra	26	25	0	1	779	515	50
2.	*VAL*	B.M. Parc Sagunt	26	21	1	4	884	679	43
3.	*VAL*	Prosolia Elda Prestigio	26	21	0	5	750	594	42
4.	*PVA*	Akaba Bera Bera	26	20	0	6	764	681	40
5.	*VAL*	C.B. Mar Alicante	26	17	2	7	726	648	36
6.	*VAL*	Elche-Mustang	26	14	0	12	680	684	28
7. ⊠	*AND*	**Vícar Goya Koppert**	26	13	1	12	664	709	27
8.	*CYL*	C.LE.BA. León	26	10	3	13	652	719	23
9.	*AST*	Feve B.M. Gijón	26	10	2	14	596	661	22
10.	*MAD*	B.M. Alcobendas	26	6	2	18	632	743	22
11.	*CAN*	B.M. Ro'Casa	26	6	1	19	652	728	13
12.	*VAL*	Cementos La Unión	26	6	0	20	597	768	12
13.	*PVA*	Zuazo Barakaldo	26	4	0	22	613	708	8
14.	*VAL*	Gran Monóvar	26	3	0	23	629	781	6

Catorce equipos formaron parte de la División de Honor ABF de balonmano femenino 2008/09, disputando una liga de todos contra todos a lo largo de 26 jornadas. La S.D. Itxako navarra, donde milita la almeriense «Conchi» Berenguel, se alzó con su primer título, realizando una impecable temporada en la que sólo en una ocasión conoció la derrota.

Le custodió en la tabla el gran dominador histórico de esta competición, el B.M. Parc Sagunt de la malagueña Noelia Oncina, que en esta ocasión no pudo seguir la estela de las navarras. Estos dos equipos lograron la clasificación para la Liga de Campeones, mientras que Elda, Mar Alicante y Elche certificaron su billete para la Copa EHF.

El único representante andaluz fue el Vícar Goya Koppert, que firmaba su undécima temporada consecutiva en la máxima categoría del balonmano femenino. Las almerienses finalizaron en un notable séptimo puesto, logrando la victoria en la mitad de los encuentros disputados, lo que les dejó a tan sólo un punto de volver a disputar competición europea.

Para conocer todos los resultados, la plantilla y más información del Vícar Goya Koppert, consultar el capítulo «Equipos».

08 COPA DE LA REINA

Monóvar (Alicante), 01/05.04.09

Equipos: 8 Andaluces: 1 (12,5%)

Resultados: 0 0 1

Clasificación final, 8

1.	*PVA*	Akaba Bera Bera		05.04
2.	*VAL*	Prosolia Elda Prestigio		
3. ⊟	*AND*	**Vícar Goya Koppert**	Semifinales	04.04
3.	*NAV*	Itxako Reyno de Navarra		
5.	*VAL*	B.M. Parc Sagunt		
5.	*VAL*	C.B. Mar Alicante		
5.	*CYL*	C.LE.BA. León		
5.	*VAL*	Gran Monóvar Ecociudad Mediterránea		

Las siete primeras escuadras clasificadas de la División de Honor ABF más el equipo organizador, el Gran Monóvar Ecociudad Mediterránea, se dieron cita en Monóvar para dirimir la Copa de la Reina 2009 por el mes de abril. El campeonato se lo adjudicó contra todo pronóstico el Akaba Bera Bera de San Sebastián, que venció en semifinales a la S.D. Itxako y en la final al Prosolia Elda Prestigio. Los otros dos 'grandes' del balonmano femenino, B.M. Parc Sagunt y C.B. Mar Alicante, cayeron en cuartos de final.

Una de las sorpresas de la competición fue el único representante andaluz, el Vícar Goya Koppert, que se impuso contra todo pronóstico al Parc Sagunt en los cuartos de final con una diferencia de siete goles en el tanteador final. En semifinales, sin embargo, no fue capaz de superar a un Elda Prestigio al que sí le plantó cara, cayendo por tan sólo dos goles de diferencia. Para conocer todos los resultados, la plantilla y más información del Vícar Goya Koppert, consultar el capítulo «Equipos».

09 LIGA ASOBAL 2009/10

12.09/12.12.09 (provisional)

Equipos: 16 Andaluces: 1 (6,25%)

Resultados: 0 0 0

Medallero

Mod	Evento			
	Campeonatos nacionales			
	Copa de la Reina	-	-	1
	Totales: 1	**-**	**-**	**1**

Internacionales

N.º	Deportista	Cat	Provincia
1	Juan Andreu	M	Sevilla
2	Iván Barrero	M	Huelva
3	Nuria Benzal	F	Málaga
4	Miguel Ángel Corral	M	Córdoba
5	Javier De las Cuevas	M	Cádiz
6	Noelia Fornell	F	Cádiz
7	Irene García	F	Málaga
8	Yolanda García	F	Cádiz
9	Marta López	F	Málaga
10	Víctor Hugo López	M	Málaga
11	Carmen Dolores Martín	F	Almería
12	Susana Martínez	F	Málaga
13	María José Moreno	F	Málaga
14	Noelia Oncina	F	Málaga
15	Álvaro Polo	M	Málaga
16	José Manuel Sierra	M	Huelva
17	Juan Antonio Vázquez	M	Sevilla

Liga regular, 16

	C.A.	Equipo	Partidos	G	E	P	GF	GC	Pt
1.	*CLM*	B.M. Ciudad Real	15	15	0	0	520	401	30
2.	*CAT*	F.C. Barcelona Borges	15	13	1	1	477	366	27
3.	*CYL*	Reale Ademar León	15	9	3	3	447	401	21
4.	*CYL*	Pevafersa Valladolid	15	9	2	4	440	387	20
5.	*ARA*	C.A.I. B.M. Aragón	15	8	2	5	420	422	18
6.	*NAV*	Reyno de Navarra	15	7	2	6	454	449	16
7.	*RIO*	Naturhouse La Rioja	15	7	2	6	437	433	16
8.	*CLM*	Cuenca 2016	15	6	2	7	446	464	14
9. ☒	*AND*	Antequera 2010	15	5	3	7	410	411	13
10.	*CLM*	Lábaro Toledo B.M.	15	5	1	9	428	454	11
11.	*CAT*	Fraikin B.M. Granollers	15	4	3	8	420	449	11
12.	*PVA*	J.D. Arrate	15	4	3	8	415	454	11
13.	*MAD*	B.M. Alcobendas	15	3	4	8	422	452	10
14.	*VAL*	B.M. Torrevieja	15	5	0	10	386	438	10
15.	*GAL*	Octavio Pilotes Posada	15	4	1	10	406	443	9
16.	*GAL*	Frigoríficos Morrazo	15	1	1	13	350	454	3

La primera vuelta de la Liga ASOBAL 2009/10 es casi un calco de la temporada anterior. El Balonmano Ciudad Real sigue siendo el gran dominador de la categoría, liderándola sin haber dejado escapar un solo punto, con quince victorias en los quince partidos. Una vez más le flanquea el Fútbol Club Barcelona Borges, que ha dejado escapar, además de la derrota ante Ciudad Real, un empate. Ademar, Valladolid, C.A.I. B.M. Aragón y Reyno de Navarra San Antonio copan los puestos europeos.

Tras el descenso del Keymare Almería, Antequera 2010 se ha quedado como el único representante andaluz en la mejor liga del mundo de balonmano. Los malagueños llevan una trayectoria similar a la de la campaña anterior y marchan novenos, a un solo punto del octavo clasificado, Cuenca 2016. Precisamente ese puesto no le ha servido a los conquenses para clasificarse para la Copa del Rey, pues el organizador, Antequera 2010, es el octavo equipo que disputará la competición copera, en su condición de organizador del evento.

Para conocer todos los resultados, la plantilla y más información del Antequera 2010, consultar el capítulo «Equipos».

11 DIVISIÓN DE HONOR ABF 2009/10

12.09/14.11.09 (provisional)

- Equipos: 14
- Andaluces: 1 (7,1%)
- Resultados: 0 0 0

Liga regular, 14

	C.A.	Equipo	Partidos	G	E	P	GF	GC	Pt
1.	*NAV*	Itxako Reyno de Navarra	9	8	1	0	271	197	17
2.	*VAL*	Prosolia Elda Prestigio	9	7	2	0	292	194	16
3.	*VAL*	B.M. Parc Sagunt	9	6	0	3	273	241	12
4.	*CAN*	B.M. Ro'Casa	9	5	1	3	240	236	11
5.	*VAL*	C.B. Mar Alicante	9	5	0	4	258	218	10
6.	*CYL*	C.LE.BA. León	9	5	0	4	224	220	10
7.	*PVA*	Akaba Bera Bera	9	4	1	4	234	227	9
8. ☒	*AND*	Vícar Goya Koppert	9	4	1	4	212	235	9
9.	*VAL*	Elche-Mustang	9	4	0	5	245	232	8
10.	*CAB*	B.M. Castro Urdiales	9	4	0	5	229	231	8
11.	*MAD*	Balonmano Alcobendas	9	3	1	5	221	239	7
12.	*CAB*	Marina Park	9	3	0	6	198	261	6
13.	*AST*	Feve B.M. Gijón	9	1	1	7	191	241	3
14.	*VAL*	B.M. Ribarroja	9	0	0	9	194	310	0

La División de Honor ABF 2009/10 vuelve a disputarse en el mismo formato, esto es, una liga de catorce equipos a doble vuelta. Durante los últimos meses de 2009 llegaron a disputarse nueve jornadas, parando a mediados de noviembre para la preparación de la selección española para el Mundial de China de diciembre.

De nuevo, las navarras del Itxako son las dominadoras de la competición, habiendo cedido sólo un empate. Le sigue muy de cerca Prosolia Elda Prestigio, que tampoco ha perdido un solo partido y al que un empate ante el Vícar Goya Koppert le costó el liderato en su momento. Parc Sagunt, Ro'Casa, Mar Alicante y C.LE.BA. ocupan el resto de puestos europeos.

El representante andaluz, el Vícar Goya Koppert, está firmando una temporada muy similar a la anterior, encontrándose a finales de 2009 a sólo

01 El combinado nacional femenino de Balonmano Playa emuló al masculino y se hizo con la quinta plaza en el Europeo de Larvik

02 El Vícar Goya Koppert completó un notable ejercicio, llegando hasta semifinales en la Copa de la Reina

03 La extremo almeriense Carmen Dolores Martín lanza a portería en un encuentro del Torneo Internacional de España ■Foto Antonio Cañellas

04 Juan Andreu, debutante como internacional en 2009, se levanta para disparar a puerta en el partido España-Cuba del Mundial ■Foto RFEBM

01

02

03

04

dos puntos de la frontera que marca C.LE.BA. León para conseguir la clasificación para la competición europea.

Para conocer todos los resultados, la plantilla y más información del Vícar Goya Koppert, consultar el capítulo «Equipos».

BALONMANO.PLAYA

01 CAMPEONATO DE EUROPA

Larvik (Noruega), 23/28.06.09

- Españoles: 20
- Andaluces: 10 (50%)
- Resultados: 0 0 0

Clasificación final (M), 12

1.	CRO	Croacia		28.06
2.	RUS	Rusia		
3.	HUN	Hungría		
4.	DEN	Dinamarca		
5.	ESP	**España**	Cuartos	28.06

1 Selección española

N.º	Jugador	Demarcación	PJ	G
01	**Iván Barrero**	Portero	6	10
02	**Miguel Ángel Corral**	Extremo	8	51
03	**Javier de las Cuevas**	Polivalente	9	19
04	Ricardo Donaire	Pivote	7	24
05	Sebastián Hernández	Especialista	9	49
06	David Mendoza	Pivote	9	72
07	Javier Parra	Especialista	10	48
08	**Álvaro Polo**	Especialista	8	20
09	Manuel Rodríguez	Portero	4	8
10	**Juan Antonio Vázquez**	Extremo	10	156

2 Partidos

Fase (partido)	Resultado			Fecha
Preliminar (1)	**España**	2 - 0	Suiza	23.06
Preliminar (2)	Polonia	0 - 2	**España**	23.06
Preliminar (3)	Hungría	1 - 2	**España**	24.06
Preliminar (4)	**Croacia**	2 - 0	España	24.06
Preliminar (5)	**España**	2 - 0	Italia	25.06
Principal (1)	Turquía	0 - 2	**España**	26.06
Principal (2)	**España**	2 - 0	Dinamarca	26.06
Cuartos	España	0 - 2	**Hungría**	27.06
Puestos 5.º/6.º (1)	Turquía	0 - 2	**España**	27.06
Puestos 5.º/6.º (2)	**España**	2 - 0	Noruega	28.06

Clasificación final (F), 11

1.	ITA	Italia		28.06
2.	NOR	Noruega		
3.	CRO	Croacia		
4.	UKR	Ucrania		
5.	ESP	**España**	Cuartos	28.06

1 Selección española

N.º	Jugador	Demarcación	PJ	G
01	**Noelia Fornell**	Extremo	8	41
02	**Irene García**	Especialista	10	34
03	**Yolanda García**	Especialista	7	42
04	Adriana López	Defensora	9	0
05	**Susana Martínez**	Universal	9	56
06	**María José Moreno**	Extremo-pivote	9	52
07	Inmaculada Navarro	Extremo	8	16
08	Anna Pi	Pivote	9	43
09	Alicia Rodríguez	Portera	6	6
10	Llanos Triguero	Portera	4	2

2 Partidos

Fase (partido)	Resultado			Fecha
Preliminar (1)	España	0 - 2	**Hungría**	23.06
Preliminar (2)	Polonia	0 - 2	**España**	23.06
Preliminar (3)	**Italia**	2 - 0	España	24.06
Preliminar (4)	**Noruega**	2 - 1	España	24.06
Preliminar (5)	España	1 - 2	**Dinamarca**	25.06
Principal (1)	**España**	2 - 0	Turquía	25.06
Principal (2)	Suecia	0 - 2	**España**	26.06
Cuartos	**Italia**	2 - 0	España	27.06
Por el quinto puesto (1)	**España**	2 - 0	Dinamarca	27.06
Por el quinto puesto (2)	**España**	2 - 1	Hungría	28.06

El sistema de competición del Europeo de balonmano playa es el mismo para los hombres y las mujeres. En primer lugar, se juega una fase preliminar de grupos, para dar paso a la fase principal. De esta segunda, se dictaminan los cruces de cuartos de final, y a partir de ahí, eliminatorias hasta completar todos los puestos.

La selección masculina acabó en quinto lugar, tras caer con Croacia en la fase preliminar y con Hungría en la fase principal. Finalmente, doblegó a Noruega en el partido que dirimía el quinto puesto de la competición. Por su parte, las féminas también firmaron el quinto puesto, aunque su evolución fue muy diferente, perdiendo cuatro de los cinco partidos en la fase preliminar, pero resarciéndose en la principal con dos victorias que le dieron el pase a cuartos. Italia, a la postre campeona, ganó al combinado dirigido por Pedro Moreno en cuartos, y éste se deshizo finalmente de Dinamarca y Hungría para acabar quinto.

En esta disciplina, la representación andaluza es muy amplia. Hasta un 50% de los jugadores de ambas selecciones eran de nuestra tierra. Barrero, De las Cuevas, «Dublino», Polo y «Chispi», máximo goleador con diferencia de la selección española, compusieron la mitad del equipo masculino, mientras que con las mujeres estuvieron las malagueñas Susana Martínez, María José Moreno e Irene García, además de la gaditana Noelia Fornell y la algecireña Yolanda García.

BILLAR

El rey del Pool español acumuló en 2009 riquezas para su joven legado, agasajos obtenidos en su paso por el Campeonato del Mundo, el Circuito Mundial y el Europeo. Títulos y menciones para el malagueño Alcaide que lo elevan a la categoría más noble del deporte nacional.

DEFINICIÓN. El **billar** es un «juego de destreza que se ejecuta impulsado con tacos bolas de marfil, o de otro material semejante, en una mesa rectangular forrada de paño, rodeada de barandas elásticas y con troneras o sin ellas» (Real Academia Española de la Lengua). No es olímpico y tampoco se halla incluido en el programa de los Juegos **Mediterráneos**.

FEDERACIONES. La federación internacional es la **UMB** (Union Mondiale de Billard), aunque ésta sólo regula la modalidad de Carambolas. El «Pool» es sancionado por la **WPA** (World Pool-Billiards Association). En España, la federación nacional es la **RFEB** (Real Federación Española de Billar) y la autonómica es la **FAB** (Federación Andaluza de Billar).

MODALIDADES. Existen básicamente **3 modalidades** competitivas:

Modalidad	Resultados andaluces	Color
Carambola o Tres bandas / *3 Cushion*	☒	■
Pool	☒	■
Snooker	-	-

CALENDARIO. La amalgana de eventos profesionales y amateurs es casi infinita.

1 **Grandes Campeonatos**. A este nivel, se han disputado en 2009 el Campeonato del Mundo de Bola 10, el Europeo de Pool y el Europeo de 3 Bandas.

2 **Circuitos**. Los más implantados son la **Copa del Mundo** de Carambola –organizada por la UMB y la **CEB** («Confédération Européenne de Billard»)– y el «**EuroTour**» de la **EFBF** («The European Pocket Billard Federation»), cuyo torneo final se disputó en Andalucía. Más reciente es el profesional «**Predator World Tour**», de Bola 10.

En el ámbito **nacional**, la RFEB organizó sus **Campeonatos de España** de Pool y Tres Bandas, aunque en el caso de la primera modalidad existe también la versión de la entidad **Tour España Pool Bola 8**.

CLAVES.

1 **«El Matador».** Es uno de los apodos por los que se le conoce al malagueño **David Alcaide**, sin duda alguna, el mejor jugador de España en la modalidad de Pool. Sus resultados en 2009 así lo avalan: tercero en el **Campeonato del Mundo**, noveno en el Europeo y la **Copa del Mundo**, ganador de un **WorldTour** y de un torneo del **EuroTour**, siendo el segundo español de la historia que lo consigue.

2 **Titular.** Alcaide y otro malagueño han formado la pareja titular nacional en las dos principales competiciones del Mundo. Éste ha sido **Rafael Guzmán**, cuya presencia internacional le ha permitido aparecer en el Ranking Mundial. Sólo él y Alcaide lo han logrado.

3 **Trece...** Han sido las medallas andaluzas en los dos Campeonatos de España de Pool celebrados: el oficial y el del Tour España. Primera Comunidad en el global de ambas competiciones.

4 **El Condado, en las bandas.** «Top-100» en el Ranking Mundial del año de Carambolas, el onubense **Jaime Sánchez Faraco** fue portada de una noticia aún mejor: el triunfo en el Ranking Nacional 2008/09, por pri-

Medallero

Mod	Evento			
	Campeonatos internacionales			
	Campeonato del Mundo de Bola 10	-	-	1
	Campeonato de Europa	-	-	-
	Copa del Mundo	-	-	-
	Circuitos internacionales			
	EuroTour	1	-	1
	Campeonatos de España			
	de Pool	-	1	4
	de Pool Tour España	4	3	1
	Totales: 16	**5**	**4**	**7**

mera vez para un jugador andaluz. Por su parte, el catalán afincado en Fuengirola **Daniel Sánchez** logró el título de campeón de Europa y de España y la quinta plaza en el Mundial por equipos.

POOL

01 CAMPEONATO DEL MUNDO de Bola 10

Manila (Filipinas), 25/30.11.09

Españoles: 2 — Andaluces: 2 (100%)

Resultados: 0 0 1

Clasificación, 116

1.	FIN	Mika Immonen		30.11
3.	ESP	**David Alcaide**	Semifinales	30.11
-.	ESP	**Rafael Guzmán**	Previa	30.11

David Alcaide respondió a su condición de favorito en el principal evento internacional de Bola 10 y se alzó con la medalla de bronce en el «World Ten Ball Championship», celebrado en Manila. El malagueño se quedó a las puertas de la final ante el número 1 del Mundo, el finlandés Immonen, al caer eliminado en semifinales ante el local Lee van Corteza (7:9), quien luego no pudo hacer nada ante el finés.

Por orden, la fase previa dejó en el camino al otro andaluz presente en el torneo, el también malagueño Rafael Guzmán. Por su parte, Alcaide no tuvo problemas para entrar en el cuadro final de 64 jugadores, en el que cual fue derrotando al filipino Antonio Gabica (9:8), en 1/32 de final; a Fong Pang Chao, de China Taipei (9:5), en dieciseisavos; y al filipino Dennis Orcullo (9:6), en octavos.

En cuartos de final, el andaluz disputó su mejor partido, pues derrotó con cierta claridad (9:6) al británico Darren Appleton, quien acudió a Manila para defender su título mundial conquistado en 2008.

02 COPA DEL MUNDO

Manila (Filipinas), 01/06.09.09

Españoles: 2 — Andaluces: 2 (100%)

Resultados: 0 0 0

Clasificación, 32

1.	PHI	Filipinas		06.09
9.	ESP	**España**	Octavos	03.09
.	ESP	**David Alcaide**	Octavos	03.09
.	ESP	**Rafael Guzmán**	Octavos	03.09

De nuevo los malagueños Alcaide y Guzmán representaron a España en la segunda competición de Pool, tras el Mundial, más importante del año. La 4.ª «World Cup of Pool» reunió también en Manila, dos meses antes del Campeonato del Mundo, a los 32 mejores equipos nacionales para luchar por un entorchado que se adjudicó por primera vez Filipinas.

La pareja española debutó ante los australianos Louis Condo y Greg Jenkins, en la primera ronda (los dieciseisavos de final), y les batió cómodamente por 8:3. Cosa distinta pintó la ronda de octavos, donde aguardaban los británicos Darren Appleton e Imran Majid. Por estrecho margen (6:8), los españoles quedaron eliminados.

03 RANKING MUNDIAL

Españoles: 2 — Andaluces: 2 (100%)

Resultados: 0 0 0

Clasificación, 394

1.	FIN	Mika Immonen	2.117 puntos	31.12
2.	GER	Ralf Souquet	1.209	
3.	GBR	Darren Appleton	1.208	
14.	ESP	**David Alcaide**	690	
157.	ESP	**Rafael Guzmán**	80	

Los mismos dos españoles –y andaluces– participantes en Manila 2009 figuran en el «World Pool Ranking 2009», para el que puntuaban 5 pruebas: los Abiertos de Filipinas, China, Qatar y Estados Unidos, más el propio Campeonato del Mundo de Bola 10.

Los 640 puntos conseguidos por David Alcaide en este último, en adición a los 50 'arrancados' en el «US Open» le concedieron la 14.ª plaza final entre 394 jugadores.

Más abajo, merced a los 80 puntos obtenidos en el Mundial, quedó clasificado Rafael Guzmán. En mujeres, únicamente constó la presencia de una española, Amalia Matas.

Circuitos 2009

N.º	Torneo. Lugar	País	Prueba	Puesto	Deportista	Fecha
	Predator WorldTour Bola 10					
1	**Portugal**. Anadia	POR		1.º	David Alcaide	10/12.09
	Portugal. Anadia	POR		33.º	Francisco Díaz	10/12.09
	EuroTour					
1	**Abierto de Francia**. París	FRA		9.º	Rafael Guzmán	12/14.02
	Abierto de Francia. París	FRA		17.º	David Alcaide	12/14.02
	Abierto de Francia. París	FRA		65.º	Carlos Cabello	12/14.02
2	**Abierto de Italia**. Castelvolturno	ITA		1.º	David Alcaide	26/28.03
	Abierto de Italia. Castelvolturno	ITA		97.º	Manuel Navas	26/28.03
	Abierto de Italia. Castelvolturno	ITA		129.º	José Ureña	26/28.03
	Abierto de Italia. Castelvolturno	ITA		129.º	Rafael Guzmán	26/28.03
3	**Abierto de Alemania**. Sindefingen	GER		17.º	Rafael Guzmán	21/23.05
	Abierto de Alemania. Sindefingen	GER		49.º	David Alcaide	21/23.05
4	**Abierto de Austria**. Rankweil	AUT		25.º	David Alcaide	19/22.08
5	**Abierto de Holanda**. Weert	NED		17.º	David Alcaide	17/19.09
6	**Abierto de Portugal**. Oporto	POR		17.º	David Alcaide	14/17.10
7	**Abierto de la Costa del Sol**. Benalmádena	ESP		3.º	Francisco Díaz	02.05.12
	Abierto de la Costa del Sol. Benalmádena	ESP		33.º	David Alcaide	02.05.12
	Abierto de la Costa del Sol. Benalmádena	ESP		49.º	Carlos Cabello	02.05.12
	Abierto de la Costa del Sol. Benalmádena	ESP		81.º	Rafael Guzmán	02.05.12
	Abierto de la Costa del Sol. Benalmádena	ESP		145.º	Iván Núñez	02.05.12
	Abierto de la Costa del Sol. Benalmádena	ESP		209.º	Ángel Custodio Carrillo	02.05.12
	Copa del Mundo					
1	**Portugal**. Matosinhos	POR		62.º	Jaime Sánchez Faraco	29.06/05.07
2	**Corea**. Suwon	KOR		64.º	Jaime Sánchez Faraco	17/22.11
3	**Egipto**. Hurghada	EGY		70.º	Jaime Sánchez Faraco	06/12.12

04 CAMPEONATO DE EUROPA

Sankt-Johann (Austria), 16/25.04.09

Españoles: 5 — Andaluces: 2 (40,0%)

Resultados: 0 0 0

Bola 8 (F), 63

1.	AUT	Jasmin Ouschan		21.04
49.	ESP	Johanna Wrede	Calificación	19.04

Bola 9 (F), 62

1.	AUT	Jasmin Ouschan		25.04
33.	ESP	Johanna Wrede	Calificación	23.04

Bola 8 (M), 121

1.	GER	Andreas Roschkowsky		21.04
9.	ESP	David Alcaide	Octavos	21.04

Bola 9 (M), 120

1.	NED	Nick Van den Berg		25.04
33.	ESP	David Alcaide	Calificación	24.04

Una novena plaza en Bola 8 y la 33.ª en Bola 9 fue el balance de David Alcaide en el 30.º «European Pool Championships», para las categorías masculina, femenina y sillas de ruedas. Su actuación, no obstante, resultó la mejor del equipo español, compuesto por 3 hombres y dos mujeres.

La primera competición para el andaluz fue la Bola 8, en la que encadenó 4 triunfos antes de ser derrotado en octavos de final por el austríaco Jurgen Jenesy, por 7:8. En Bola 9, las derrotas en la calificación del cuadro final ante el ruso Konstantin Stepanov (7:9) y el también austríaco Maximilian Lechner (6:9) le apearon de la competición antes de los dieciseisavos.

En mujeres, la malagueña Johanna Wrede tuvo un recorrido más positivo en Bola 9. Tras caer en su primer partido ante la otra española en competición, Amalia Matas, el 23 de abril sumó un triunfo y una derrota decisiva ante la serbia Zrinka Antonijevic, pues le apartó de los dieciseisavos de final. En Bola 8, las dos derrotas en la calificación le impidieron entrar en el cuadro final.

05 EUROTOUR

Españoles: 54 — Andaluces: 8 (14,8%)

Resultados: 1 0 1

Clasificación, 647

1.	GER	Ralf Souquet	2.680 puntos	06.12
9.	ESP	David Alcaide	1.995	
90.	ESP	Rafael Guzmán	935	
158.	ESP	Carlos Cabello	450	

01 David Alcaide en la primera ronda del Campeonato del Mundo ■Foto WPA

02 Ganador del Abierto de Italia, prueba del Circuito EuroTour ■Foto Bethan L. Sage (EPBF)

■Foto Portada RLR77

170.	ESP	Francisco Díaz	420
340.	ESP	Manuel Navas	200
486.	ESP	José Ureña	180
610.	ESP	Iván Núñez	140
636.	ESP	Ángel Custodio Carrillo	120

La mejor evaluación del nivel de un jugador europeo se halla en su posición dentro del Ranking del EuroTour, el principal circuito continental de la modalidad de Pool. Dicha clasificación anual se compone de las puntuaciones –según los puestos alcanzados– obtenidas por los distintos competidores en los 7 torneos más relevantes de Europa.

Este año dichos eventos fueron los Abiertos de Francia –el primero en disputarse–, Italia, Alemania, Austria, Holanda, Portugal y, para cerrar, el «Costa del Sol Open», en Benalmádena, del 2 al 5 de diciembre.

Con este combinado, David Alcaide volvió a ser el mejor de los 54 representantes españoles que compitieron –la mayoría, en Málaga– en al menos uno de los torneos. El andaluz concluyó en la 9.ª posición del ranking final y fue el único jugador nacional en obtener un triunfo en las pruebas puntuables.

Su hazaña la logró en el «Italia Open», celebrado en Castelvolturno. Allí, a donde acudieron 12 españoles, Alcaide sumó 630 puntos luego de vencer en la final a Souquet (9:5), a la postre ganador del EuroTour. Junto al triunfo de Alcaide, cabe reseñar como gran resultado del año que otro malagueño, Francisco Díaz Pizarro, ocupó la 3.ª plaza en la Costa del Sol

06 CAMPEONATO DE ESPAÑA

Lugo, 29.06/05.07.09

Resultados: 0 1 4

Bola 9 (F)

1.	*BAL*	Cristina Vaquer	02.07
3.	*AND*	Johanna Wrede	02.07

Bola 8 (M)

1.	*MUR*	Francisco Sánchez	30.06
2.	*AND*	David Alcaide	30.06
3.	*AND*	Francisco Díaz	30.06

Bola 9 (M)

1.	*BAL*	José Luis González	05.07
3.	*AND*	David Alcaide	05.07
3.	*AND*	Carlos Cabello	05.07

El décimo Campeonato de España de Pool, organizado por la RFEB, deparó las sorpresas, tanto en Bola 8 como en Bola 9, de que el favorito, el malagueño David Alcaide, fuese batido en la final y en semifinales, respectivamente.

No hubo, por tanto, ningún título para el billar andaluz, aunque sí 5 medallas. El oro más cercano lo tuvo Alcaide en Bola 8, pero el joven murciano Francisco Sánchez le sorprendió en la final venciéndole por 8:4. En las otras categorías, los andaluces –Alcaide, Cabello y Johanna Wrede– cayeron en semifinales.

El Campeonato contó con la participación de 17 mujeres en la prueba femenina, mientras que en las masculinas hubo 87 (Bola 8) y 92 (Bola 9) competidores.

07 CAMPEONATO DE ESPAÑA Tour España

Aranjuez (Madrid), 13/16.08.09

Resultados: 4 3 1

Internacionales

N.º	Deportista	Cat	Provincia
1	David Alcaide	M	Málaga
2	Rafael Guzmán	M	Málaga
3	Johanna Wrede	F	Málaga

Bola 8 por Equipos

1.	*AND*	**Club 6**	14.08
.	*AND*	David Alcaide	14.08
.	*AND*	Francisco Díaz	14.08
.	*AND*	Carlos Cabello	14.08

Bola 8 (F)

1.	*AND*	Shary Hidalgo	13.08
2.	*AND*	Johanna Wrede	13.08

Bola 8 Individual

1.	*AND*	Francisco Díaz	15.08
2.	*AND*	Rafael Guzmán	15.08
3.	*AND*	David Alcaide	15.08

Bola 9 Individual

1.	*AND*	David Alcaide	16.08
2.	*AND*	Rafael Guzmán	16.08

El billar andaluz, apoyado en el núcleo de jugadores malagueños, firmó un brillante Campeonato de España de Bola 8 y Bola 9 versión Tour España obteniendo 8 de las 12 medallas en juego y dejando a Aragón y Cataluña los restantes metales.

David Alcaide y Rafael Guzmán, con tres podios cada uno, fueron los jugadores más brillantes del torneo, aunque el segundo no logró vencer en ninguna de las dos modalidades –que registraron una participación centenaria–, siendo batido en las finales por sus compañeros del Club 6, equipo que superó al Barcelona Master para adjudicarse el título por clubes.

En dicha final, Alcaide venció a Ignacio Schmit y Cabello a Iván Belmonte, en tanto que el único punto catalán lo logró David Alcoberro ante Francisco Díaz. Resultado final, 2:1 para los malagueños.

En la competición exclusiva de mujeres –algunas participaron también en la Individual–, hubo duelo andaluz por el oro. Al final, la sevillana Hidalgo batió (4:2) a la malagueña Johanna Wrede y se adjudicó la única categoría que escapó de las redes malagueñas.

CARAMBOLA

01 RANKING MUNDIAL

- Españoles en «top-100»: 8
- Andaluces: 1 (100%)
- Resultados: 0 0 0

Clasificación, 1.172

1.	BEL	Frédéric Caudron	417 puntos	14.12
4.	ESP	Daniel Sánchez	362	
98.	ESP	Jaime Sánchez Faraco	27	

En un Ranking Mundial que contuvo 1.172 jugadores de «3-cushion», el onubense Jaime Sánchez Faraco figuró en un brillante «top-100» que le situó entre la élite mundial en 2009 y como 8.º español de dicha clasificación por detrás del barcelonés afiliado a la Federación Andaluza Daniel Sánchez, Legazpi, Palazón, Sergio Jiménez, Mas, Antonio Ortiz y Alarcón.

Sus tres participaciones en pruebas de la Copa del Mundo durante 2009 –otras tres firmó en la 2.ª mitad del año 2008–, con la 62.ª plaza (entre 136 competidores) en Matosinhos (Portugal) como mejor posición, le auparon a dicha plaza.

BOXEO

El gran Rafa Lozano ha encontrado sucesor. 2009 lo ha confirmado. Se trata de Kelvin de la Nieve, el único púgil español olímpico en Pekín hace un año. El único cuyos puños llegaron al «top-8» en un Campeonato del Mundo de campanas y campanillas. Meses después de haber ganado el Boxam, en Cádiz, y el subcampeonato mediterráneo.

DEFINICIÓN■ El **boxeo** es un «deporte que consiste en la lucha de dos púgiles con las manos enfundadas en guantes especiales y de conformidad con ciertas reglas» (Real Academia Española de la Lengua). Está incluido en los programas deportivos de los Juegos **Olímpicos** y Juegos **Mediterráneos** desde sus comienzos.

FEDERACIONES■ La federación internacional se denomina **AIBA** (Amateur International Boxing Association). La nacional es la **FEB** (Federación Española de Boxeo) y la autonómica es la **FAB** (Federación Andaluza de Boxeo). En el campo profesional, están registradas diversas federaciones/asociaciones mundiales.

MODALIDADES■ La división clásica del boxeo lo separa en «amateur», aficionado u olímpico y profesional:

Modalidad	Resultados andaluces	Color
Amateur	☒	■
Profesional	-	-

CALENDARIO■ El calendario de la AIBA contó en 2009 con sólo 3 eventos: el **Campeonato del Mundo**, el **Mundial júnior** y la **President's Cup**, en Azerbaiyán.

Más nutrida es la agenda de la **EBC** (Europe Boxing Confederation) –la federación continental–, con un total de **55 eventos**, de los cuales 41 correspondieron a las categorías elite y femenina. La jerarquía de tales competiciones es la siguiente:

1 **Campeonatos** (5): Juegos Mediterráneos, Campeonato de la Unión Europea y 3 Campeonatos de Europa (para pesos pesados, estudiantes y mujeres).

2 **Torneos internacionales** (36). En 20 países europeos, entre ellos España, que cuenta con un único evento, el **Boxam**, que este año se celebró en La Línea de la Concepción (Cádiz).

En el ámbito **nacional**, destaca el **Campeonato de España**.

CLAVES■

1 **Kelvin, abanderado.** Único boxeador español en los Juegos Olímpicos de Pekín 2008 y de nuevo en 2009 mejor púgil nacional. **José Kelvin de la Nieve** confirmó su liderazgo dentro del boxeo «amateur» en España siendo cuartofinalista en el **Mundial** de Milán y logrando la medalla de plata en los **Juegos Mediterráneos**.

2 **Gran Nacional andaluz.** **Once medallas** se adjudicó el equipo andaluz en los 81.º **Campeonatos de España de boxeo aficionado**, seis de ellas de oro. Con tal bagaje, Andalucía fue la primera Comunidad Autónoma en el ranking, superando a la Comunidad Valenciana y Canarias, y ganando la **Copa del Rey**.

3 **El Boxam, en Andalucía.** El mejor torneo español de boxeo, el **Boxam**, regresó a tierras andaluzas, tras 4 ediciones ausente. **La Línea de la Concepción** (Cádiz) acogió la 28.ª edición de este certamen, único en España integrado en el calendario internacional de la EBC.

Medallero

Mod	Evento			
	Campeonatos internacionales			
	Campeonato del Mundo	-	-	-
	Campeonato de Europa femenino	-	-	-
	Juegos Mediterráneos	-	1	-
	Torneos internacionales			
	Boxam	1	-	2
	Memorial Strandja	-	-	-
	Memorial Feliks Stamm	1	-	-
	Campeonatos de España			
	Amateur	6	2	3
	Totales: 16	**8**	**3**	**5**

AMATEUR

01 CAMPEONATO DEL MUNDO

Milán (Italia), 29.08/13.09.09

- Españoles: 5
- Andaluces: 1 (20,0%)
- Resultados: 0 0 0

Minimosca 48kg (M), 40

1.	KAZ	Birzhan Zhakipov		13.09
5.	ESP	José Kelvin de la Nieve	Cuartos	09.09

El onubense José Kelvin de la Nieve fue de nuevo el mejor boxeador español en una gran competición tras alcanzar los cuartos de final –5.º puesto final– en el Campeonato del Mundo elite. El equipo español que acudió a Milán estaba compuesto por 5 boxeadores: 3 canarios (Hilario, Molina y Oliva), 1 madrileño (Torrijos) y 1 andaluz (De la Nieve). Sólo Oliva y De la Nieve lograron pasar de ronda y el andaluz fue quien llegó más lejos.

El primer compromiso de Kelvin –ronda clasificatoria (03.09)– se solventó con triunfo claro a los puntos (13:1) ante el húngaro Istvan Ungvari. En 1/16 de final, ganó al estadounidense Miguel Cartagena (19:7) y, en octavos, al tailandés Kaeo Pongprayoon (9:3). Por último, en el combate de cuartos de final cayó ante el ruso David Ayrapetyan, por 3:12.

02 CAMPEONATO DE EUROPA femenino

Nicolaev (Ucrania), 15/20.09.09

- Españoles: 4
- Andaluces: 1 (25,0%)
- Resultados: 0 0 0

Pluma 54kg (F), 12

1.	POL	Karolina Michalczuk		20.09
9.	ESP	Yasmina Musa	Preliminares	15.09

Corto fue el camino de las boxeadoras españolas en el 7.º «European Women Championships» pues sólo una de las cuatro participantes logró pasar a la ronda de cuartos de final.

Las otras tres púgiles cayeron en los combates preliminares, incluida la malagueña Yasmina Musa, quien perdió claramente (2:12) ante la búlgara Stoyka Petrova en su pelea de debut.

03 JUEGOS MEDITERRÁNEOS

Pescara (Italia), 27.06/02.07.09

- Españoles: 3
- Andaluces: 1 (33,3%)
- Resultados: 0 1 0

Minimosca 48kg (M), 6

1.	FRA	Jérémy Beccu		02.07
2.	ESP	José Kelvin de la Nieve	Final	02.07

Dos combates llevaron a Kelvin de la Nieve a la final de los Juegos Mediterráneos. El primero (29.06) –cuartos de final– le enfrentó al marroquí Redouane Bouchtouk, al que derrotó por 3:0. El segundo, en semifinales (01.07), le emparejó con el turco Ferhat Pehlivan. Hubo empate a 1, pero los jueces dieron el triunfo al español.

En la final, un rival conocido para el onubense, el francés Beccu, con el que disputó un combate igualado (3:3), aunque este vez el veredicto judicial cayó del lado galo.

04 BOXAM

La Línea de la Concepción (España), 19/24.04.09

- Españoles: 31
- Andaluces: 4 (12,9%)
- Resultados: 1 0 2

Pluma 54kg (M), 5

1.	ITA	Giada Landi		24.04
3.	ESP	Yasmina Musa	Semifinales	23.04

Minimosca 48kg (M), 3

1.	ESP	José Kelvin de la Nieve	Final	24.04
3.	ESP	José María Molina	Semifinales	23.04

Ligero 60kg (M), 6

1.	ESP	Constantino Onís		24.04
5.	ESP	Óscar Cosano	Cuartos	20.04

Internacionales

N.º	Deportista	Cat	Provincia
1	**Óscar Cosano**	M	Málaga
2	**José Kelvin de la Nieve**	M	Huelva
3	**José María Molina**	M	Córdoba
4	**Yasmina Musa**	F	Málaga
5	**Carlos Pérez**	M	Sevilla

José Kelvin de la Nieve
Foto Diputación de Huelva
Foto Portada Chaz77

Superligero 64kg (M), 8

1.	FRA	Samir Machrouh		24.04
3. B	ESP	**Carlos Pérez**	Semifinales	22.04

Kelvin de la Nieve logró uno de los cuatro triunfos del equipo español en el «Boxam» celebrado en La Línea de la Concepción (Cádiz). El onubense sólo disputó un combate, la final, debido a la escasa inscripción de la categoría «minimosca». Su rival fue el francés Jérémy Beccu, verdugo del también andaluz José Molina (5:22) en la única semifinal previa. El tanteador dejó patente la superioridad del español: 7:0.

En 64kg, Carlos Pérez comenzó su andadura en cuartos de final con triunfo ante el portugués Bruno Torres por 6:2, pero en semifinales cayó frente al galés Chris Jenkins por abandono en el 2.º asalto. Por su parte, Óscar Cosano perdió en su primera y única pelea –en cuartos– con el escocés Ryan Smith (3:11), luego finalista.

En mujeres, la única representante andaluza fue la malagueña Yasmina Musa, quien superó la ronda de cuartos (22.04) imponiéndose a la gallega Marta Brañas –por abandono de ésta en el cuarto asalto–, pero cayó en 'semis' ante la manchega Irene Gordo (0:3).

05 MEMORIAL STRANDJA

Plovdiv (Bulgaria), 24.02/01.03.09

- Españoles: 5
- Andaluces: 1 (20,0%)
- Resultados: O 0 P 0 B 0

Minimosca 48kg (M), 9

1.	RUS	David Ayrapetyan		01.03
5. X	ESP	**José Kelvin de la Nieve**	Cuartos	26.02

Kelvin de la Nieve concluyó pronto su participación el torneo búlgaro, incluido en el calendario internacional de la AIBA. El onubense, exento de la ronda preliminar, cayó en su único combate, el de cuartos de final, por abandono en el tercer asalto, ante el turco Ferhat Pehlivan, quien más tarde llegaría a la final.

06 MEMORIAL FELIKS STAMM

Varsovia (Polonia), 24/29.03.09

- Españoles: 4
- Andaluces: 1 (25,0%)

Resultados: 1 0 0

Minimosca 48kg (M), 3

1.	ESP	José Kelvin de la Nieve	Final	29.03

Sólo se inscribieron tres boxeadores en la categoría «minimosca», de modo que sólo hubo una semifinal (27.03), la que enfrentó a José Kelvin y al bielorruso Sergey Loban. La victoria del andaluz por 15:2 le daba el acceso a la final, donde aguardaba el local Piotr Gudel, al que también derrotó (9:2) para lograr el título.

07 CAMPEONATO DE ESPAÑA

Guardamar del Segura (Alicante), 05/09.10.09

Resultados: 6 2 3

Gallo 54kg (F)

1.	*CLM*	Irene Gordo	09.10
2.	*AND*	Yasmina Musa	09.10

Pluma 57kg (F)

1.	*BAL*	Marta Sagrado	09.10
2.	*AND*	Iman Ghbalou	09.10

Superligero 64kg (F)

1.	*AND*	Jennifer Miranda	09.10
3.	*AND*	Montserrat Pérez	06.10

Minimosca 48kg (M)

1.	*AND*	José María Molina	09.10

Gallo 54kg (M)

1.	*AND*	Ismael Rueda	09.10

Ligero 60kg (M)

1.	*AND*	Óscar Cosano	09.10

Superligero 64kg (M)

1.	*AND*	Carlos Pérez	09.10

Medio 75kg (M)

1.	*VAL*	Pascual Fontanet	09.10
3.	*AND*	Manuel Rosales	08.10

Pesado 91kg (M)

1.	*VAL*	Alberto Alcaraz	09.10
3.	*AND*	Raúl Rodríguez	08.10

Superpesado +91kg (M)

1.	*AND*	Sergio Pérez de la Cruz	09.10

El boxeo andaluz cosechó los mejores resultados de las once Comunidades presentes en el 81.º Campeonato de España de boxeo aficionado elite y conquistó la Copa del Rey con un balance de 11 medallas obtenidas, 6 de ellas de oro. Andalucía, que participó con 10 hombres y 4 mujeres, tuvo como principales competidores a los equipos de la Comunidad Valenciana y Canarias.

Ocho andaluces llegaron a las finales de sus respectivos pesos y sólo dos no lograron subir a lo más alto del podio: Yasmina Musa, quien perdió en la final ante Irene Gordo (8:15) e Iman Ghbalou, exenta de semifinales y derrotada por Marta Sagrado (1:16).

En el lado victorioso, Jennifer Miranda se hizo con el oro luego de ganar en 'semis' a su paisana Montserrat Pérez (13:1) y cerrar la final con el abandono de su rival, la valenciana Patricia Soler, en el primer asalto.

En hombres, José María Molina se impuso al canario Alejandro Torres (13:1); Ismael Rueda al balear Ángel Lorente (7:4); Óscar Cosano al canario Juan Carlos López por decisión de jueces, después de concluir el combate con empate a 7 puntos; Carlos Pérez al asturiano Alejandro Rodríguez (8:4); y Sergio Pérez de la Cruz al castellano-leonés Alex Ormeño, por el tanteador más claro de las once finales, 16:2.

CAZA

Pocos deportes atesoran en un año un currículum alumbrado por dos subcampeonatos, uno del Mundo y otro de Europa. La modalidad del Compak Sporting dio tal privilegio a la caza andaluza durante 2009.

DEFINICIÓN■ La **caza** es la «acción de cazar. La mayor es la de jabalíes, lobos, ciervos u otros animales semejantes. La menor, la de liebres, conejos, perdices, palomas u otros animales semejantes» (Real Academia Española de la Lengua). Ninguna de sus modalidades está incluida en los programas deportivos de los Juegos **Olímpicos** y Juegos **Mediterráneos**.

FEDERACIONES■ La federación internacional se denomina **FEDECAT** (Consejo Mundial de Federaciones Deportivas de Caza y Tiro). Las modalidades de Recorridos de Caza y Compak Sporting se hallan bajo la tutela de la **FITASC** («Fédération Internationale de Tir aux Armes Sportives de Chasse»). La federación nacional es la **RFEC** (Real Federación Española de Caza) y la autonómica, la **FAC** (Federación Andaluza de Caza).

MODALIDADES■ Existen **15 modalidades** competitivas, la mayoría cinegéticas y algunas no cinegéticas (las reguladas por la FITASC):

Modalidad	Resultados andaluces	Color
Becadas	-	-
Caza con arco	☒	
Caza de zorro	-	-
Caza menor con perro	☒	
Cetrería	☒	
Codorniz a vuelo	-	-
Compak sporting	☒	
Palomas a brazo	-	-
Perdiz con reclamo	☒	
Perros de muestra	-	-
Podencos	☒	
Rastro sobre jabalí	-	-
Recorridos de caza	☒	
San Huberto	☒	
Silvestrismo	☒	

CALENDARIO■ En 2009, 5 modalidades contaron con la disputa del **Campeonato del Mundo**: Compak Sporting, Recorridos de Caza, Palomas a Brazo y San Huberto y Perros de Muestra (que lo hicieron a la par), disfrutando las tres primeras también de un **Europeo**. Paralelamente, las no cinegéticas (Compak Sporting y Recorridos de Caza) han desarrollado dos circuitos internacionales: la **Copa del Mundo** y la **Copa de Europa**.

El resto de modalidades han concentrado su actividad en el ámbito **nacional**, siendo su máxima competición el respectivo **Campeonato de España** –múltiples, en algunos casos–, salvo en la Caza de Zorro, donde el título se decide en la Copa de España.

CLAVES■

1 **La chica de Ontario.** Natural de Canadá y malagueña de adopción, **Cristina Florido** se proclamó **subcampeona del Mundo** por equipos de Compak Sporting, el más alto honor alcanzado por la caza andaluza en 2009. Su logro se vio secundado por el subcampeonato versión europea de **Juan Valero** y la medalla de bronce del júnior **Adrián Jiménez**, también en el **Campeonato de Europa**.

2 A mitad de recorrido. En la 6.ª posición entre 13 equipos participantes terminó el cuarteto español de Recorridos de Caza en el **Mundial**, con **José Manuel Rodríguez** y Juan Valero en el conjunto. Este último fue el único campeón andaluz individual en los **Campeonatos de España** de las modalidades de tiro no cinegéticas, en los que Andalucía se apuntó otras 9 medallas.

3 Una buena añada. En el resto de especialidades, los andaluces lograron un total de **18 medallas**, 6 de ellas de oro, con especial mención para los silvestristas. En el Nacional de **Seseña**, en Toledo, se adjudicaron 3 títulos –**Ignacio Criado**, **Juan Olaya** y **Jonathan Nevado**– y un global de 8 podios.

RECORRIDOS DE CAZA

01 CAMPEONATO DEL MUNDO

Warrnambool (Australia), 19/22.11.09

- Españoles: 6
- Andaluces: 2 (33,3%)
- Resultados: 0 0 0

Seniors, 386

1.		AUS	Damien Birgan	187	puntos	22.11
34.	☒	ESP	**Juan Valero**	164		22.11
92.	☒	ESP	**José Manuel Rodríguez**	150		22.11

Scratch, 649

1.		AUS	Damien Birgan	187	puntos	22.11
41.	☒	ESP	**Juan Valero**	164		22.11
121.	☒	ESP	**José Manuel Rodríguez**	150		22.11
481.	☒	ESP	**Adrián Jiménez**	115		22.11

Equipos seniors, 13

1.		GBR	Reino Unido	707	puntos	22.11
6.	☒	ESP	**España**	654		22.11
.	☒	ESP	Diego Martínez	172		22.11
.	☒	ESP	Santiago Pastor	168		22.11
.	☒	ESP	**José Manuel Rodríguez**	150		22.11
.	☒	ESP	**Juan Valero**	164		22.11

Los andaluces cumplieron un digno papel en la gran cita anual de los Recorridos de Caza. Juan Valero fue el más destacado, con una 34.ª plaza entre 386 competidores, aunque lo más relevante fue la 6.ª posición en la general sénior por naciones, en cuya consecución también aportó su paisano José Manuel Rodríguez.

Las medallas estuvieron lejos para el cuartero nacional. Australia (696) y Estados Unidos (688), plata y bronce, respectivamente, fueron inalcanzables, estando más cerca Italia (669) y Francia (658). Tras los españoles, se clasificaron Chipre (621), Portugal, Nueva Zelanda, Zambia, Hungría, Finlandia y Rusia, 13.ª y última.

En las pruebas individuales, en seniors, hubo 5 españoles en concurso, todos en el 'top-100', siendo los andaluces los más rezagados. En la prueba júnior, ganada por el italiano Gasparini (175), Adrián Jiménez acabó en la 43.ª plaza (de 54) –cuarto y último entre los españoles– y no compitió por equipos.

02 CAMPEONATO DE EUROPA

Orville (Francia), 11/14.07.09

- Españoles: 22
- Andaluces: 2 (9,1%)
- Resultados: 0 0 0

Damas, 58

1.		GBR	Cheryl Hall	172	puntos	14.07
24.	☒	ESP	**Cristina Florido**	142		14.07

Seniors, 516

1.		GBR	George Digweed	192	puntos	14.07
280.	☒	ESP	**Antonio Miguel Molina**	157		14.07

Scratch, 839

1.		GBR	George Digweed	192	puntos	14.07
376.	☒	ESP	**Antonio Miguel Molina**	157		14.07
597.	☒	ESP	**Cristina Florido**	142		14.07

El Europeo, al que no acudió el mejor de los andaluces, Juan Valero, tuvo como premisa el dominio abrumador de los tiradores británicos seniors, tanto en hombres como en mujeres. Un dominio contra el que luchó la española Beatriz Laparra, subcampeona de Europa y que sólo cedió ante la campeona continental en el desempate.

Los andaluces estuvieron discretos. Cristina Florido logró el mejor puesto proporcionalmente al número de participantes y fue la segunda (de 5) mejor española en damas, mientras en hombres, con 17 españoles en liza, Molina quedó retrasado y fue el duodécimo.

03 GRAN PREMIO DE PORTUGAL

Monfortinho (Portugal), 30/31.05.09

- Españoles: 14
- Andaluces: 2 (14,3%)
- Resultados: 0 0 1

Damas, 4

1.		POR	Sofia de Albuquerque	143	puntos	31.05
3.	⊟	ESP	**Cristina Florido**	141		31.05

Seniors, 56

1.		GBR	Karl Field	187	puntos	31.05
27.	☒	ESP	**Antonio Miguel Molina**	159		31.05

Scratch, 87

1.		GBR	Karl Field	187	puntos	31.05
33.	☒	ESP	**Antonio Miguel Molina**	159		31.05
68.	☒	ESP	**Cristina Florido**	141		31.05

La Copa de Europa de Recorridos de Caza, regulada por la FITASC, se compuso en 2009 de 4 Grandes Premios (Italia, Francia, Portugal y Rusia) y una Final (el Campeonato de Europa). Estas 5 pruebas europeas fueron valederas asimismo para la Copa del Mundo, que además contaba con eventos en África, Oceanía y América, y el propio Mundial, hasta completar 14 pruebas puntuables.

Basten estos datos para reseñar el nivel de la cita portuguesa, en la que la malagueña Cristina Florido subió al podio como tercera en una prueba de damas escasa, luego de 'pinchar' decisivamente en el quinto punto de tiro (sólo 11 puntos).

Mucho más nutrida fue la participación en hombres, aunque el protagonismo español se lo llevó el valenciano Santiago Pastor, medalla de plata.

Molina acabó en la zona media de la clasificación, siendo el quinto mejor español de los 13 que compitieron.

04 CAMPEONATO DE ESPAÑA

Castillejo de Robledo (Soria), 31.07/02.08.09

Resultados: 3 2 1

Damas

1.		*CLM*	Beatriz Laparra	164 puntos	02.08
3.	B	*AND*	**Cristina Florido**	146	02.08

Seniors primera categoría

1.	O	*AND*	**Juan Valero**	179 puntos	02.08
2.	P	*AND*	**José Manuel Rodríguez**	179	02.08

Scratch

1.	O	*AND*	**Juan Valero**	179 puntos	02.08
2.	P	*AND*	**José Manuel Rodríguez**	179	02.08

Equipos autonómicos

1.	O	*AND*	**Andalucía**	709 puntos	02.08
.	O	*AND*	**Juan Valero**	179	02.08
.	O	*AND*	**Ignacio Ruiz**	177	02.08
.	O	*AND*	**José Manuel Rodríguez**	179	02.08
.	O	*AND*	**Juan Antonio Ramos**	174	02.08

Con cuatro medallas, el equipo andaluz fue el conjunto más destacado en el 35.º Campeonato de España de Recorridos de Caza, celebrado en la sede de la Escuela Española de Caza y en el que, entre 260 tiradores, se determinó el cuadro español para el Mundial. En Individuales, Juan Valero se alzó con el título absoluto al derrotar en el desempate al también andaluz José Manuel Rodríguez y al riojano Diego Martínez. Los tres sumaron 179 puntos en los ocho puestos del recorrido, pero en la fase adicional Valero firmó una puntuación de 25, por 23 de sus rivales.

Amén de los dos medallistas, Ignacio Ruiz terminó 7.º y Juan Antonio Ramos, 12.º, lo que sirvió para dar a Andalucía la victoria por equipos autonómicos, batiendo con holgura a los otros 16 conjuntos participantes. Le acompañaron en el podio la Comunidad Valenciana (694) y Castilla-La Mancha (683).

En la categoría de mujeres, con 12 competidoras, triunfo para la manchega Beatriz Laparra y medalla de bronce para la andaluza Cristina Florido, que estuvo cerca –a 5 puntos– de la plata. Yolanda Aguilar (117) fue 9.ª.

COMPAK.SPORTING

01 CAMPEONATO DEL MUNDO

Coullons (Francia), 04/06.09.09

Españoles: 18 Andaluces: 3 (16,7%)

Resultados: 0 1 0

Damas, 48

1.		GBR	Cheryl Hall	186 puntos	06.09
26.	X	ESP	**Cristina Florido**	147	06.09

Seniors, 255

1.		FRA	Jean-Paul Mordefroid	193 puntos	06.09
46.	X	ESP	**Juan Valero**	177	06.09
166.	X	ESP	**Antonio Miguel Molina**	155	06.09

Scratch, 464

1.		FRA	Jean-Paul Mordefroid	193 puntos	06.09
63.	X	ESP	**Juan Valero**	177	06.09
260.	X	ESP	**Antonio Miguel Molina**	155	06.09
329.	X	ESP	**Cristina Florido**	147	06.09

Equipos damas, 5

1.		POR	Portugal	498 puntos	06.09
2.	P	ESP	**España**	458	06.09
.	P	ESP	Antonia Torre	138	06.09
.	P	ESP	**Cristina Florido**	147	06.09
.	P	ESP	Beatriz Laparra	173	06.09

Con 13 países en liza, el equipo español fue uno de los más destacados, junto con Francia, en hombres, y Portugal, en mujeres. Laparra se proclamó subcampeona del mundo en damas, mientras que los tres equipos se subieron al podio: el sénior fue también plata; el júnior, bronce; y el femenino, plata.

Con la ausencia a última hora de Juan Valero en el combinado masculino y la no participación del júnior Adrián Jiménez, fue Cristina Florido, componente del trío nacional de damas, junto a la valenciana Torre y la manchega Laparra, la protagonista andaluza merced a una medalla de plata que hace justicia a su digna temporada tanto en compak sporting como en recorridos de caza.

Las españolas estuvieron lejos de las portuguesas Tavares y hermanas de Albuquerque, pero superaron a Francia (455), Italia (452) y Sudáfrica (386).

En individuales, Florido fue 26.ª de 48 competidoras y tercera (de 4) españolas, mientras que en hombres Juan Valero fue el sexto español (de 14) y Molina, el antepenúltimo.

02 CAMPEONATO DE EUROPA

Parrano/Terni (Italia), 12/14.06.09

Españoles: 9 Andaluces: 1 (11,1%)

Resultados: 0 1 1

Seniors, 193

1.		ESP	Santiago Pastor	193 puntos	14.06
9.	X	ESP	**Juan Valero**	186	14.06

Scratch, 327

1.		ITA	Davide Gasparini	194 puntos	14.06
11.	X	ESP	**Juan Valero**	186	14.06
225.	X	ESP	**Adrián Jiménez**	150	14.06

Equipos seniors, 9

1.		ITA	Italia	560 puntos	14.06
2.	P	ESP	**España**	555	14.06
.	P	ESP	Félix Soldado	182	14.06
.	P	ESP	Cristóbal Jiménez	187	14.06
.	P	ESP	**Juan Valero**	186	14.06

Equipos juniors, 6

1.		ITA	Italia	562 puntos	14.06
3.	B	ESP	**España**	483	14.06
.	B	ESP	José Julián Moreno	167	14.06
.	B	ESP	Cristóbal Hervás	166	14.06

.	ESP	Adrián Jiménez	150	14.06

Sobresaliente resultó la participación española en el Europeo por los triunfos individuales en seniors y damas de Santiago Pastor y Beatriz Laparra, respectivamente, y las dos medallas obtenidas por equipos, las cuales contaron con el protagonismo andaluz de Juan Valero y Adrián Jiménez.

El sénior sevillano entró en el 'top-10' en la prueba individual (9.º), siendo el tercero de los 7 españoles participantes, y formó parte, con los valencianos Soldado y Jiménez, del trío nacional que se alzó con la medalla de plata por conjuntos, con un global de 555 platos abatidos sobre 600 posibles, sólo 5 menos que Italia (oro) y 7 más que Portugal (bronce).

En juniors, el astigitano Adrián Jiménez cumplió con su papel en individuales. Concluyó 18.º (de 30 participantes), con 150 platos (de 200), tercer y último español, y lejos del vencedor, el italiano Gasparini (194), quien terminó, pese a su juventud, como el mejor del torneo. No obstante, la actuación del andaluz, unida a las del manchego Hervás y el levantino Moreno, le concedió la medalla de bronce por conjuntos, por detrás de los italianos y los daneses (514).

03 CAMPEONATO DE ESPAÑA

Trazo (La Coruña), 26/28.06.09

Resultados: 0 2 2

Damas

1.	CLM	Beatriz Laparra	153 puntos	28.06
2.	AND	Cristina Florido	146	28.06

Seniors primera categoría

1.	VAL	Félix Soldado	184 puntos	28.06
3.	AND	Juan Valero	178	28.06

Scratch

1.	VAL	Félix Soldado	184 puntos	28.06
3.	AND	Juan Valero	178	28.06

Equipos autonómicos

1.	VAL	Comunidad Valenciana	533 puntos	28.06
2.	AND	**Andalucía**	521 puntos	28.06
.	AND	Juan Valero	178	28.06
.	AND	Ignacio Ruiz	171	28.06
.	AND	José Manuel Rodríguez	172	28.06

El 12.º Campeonato de España de Compak Sporting asistió a la consecución de nuevas preseas para los mejores tiradores andaluces del momento: Cristina Florido y Juan Valero.

La malagueña obtuvo la medalla de plata por detrás de la 'imbatible' mundialista Beatriz Laparra, mientras que el sevillano, con 178 platos abatidos de 200, ganó el bronce por detrás de Soldado –quien revalidaba el título nacional– y del también valenciano Cristóbal Jiménez, del que sólo le separó un plato.

Por equipos, los propios Soldado y Jiménez, más Santiago Pastor, derrotaron al trío andaluz, que adelantó en el podio al equipo madrileño (508). Los componentes del equipo de Andalucía subcampeón nacional fueron Valero, Rodríguez (12.º individual) y Ruiz (14.º individual).

SILVESTRISMO

01 CAMPEONATO DE ESPAÑA

Seseña (Toledo), 30/31.05.09

Resultados: 3 4 1

Jilgueros

1.	MUR	Antonio Guerrero	79 puntos	31.05
2.	AND	Rafael Naves	76	31.05

Mixtos jilgueros

1.	AND	Ignacio Criado	86 puntos	31.05
3.	AND	Eduardo Guerrero	80	31.05

Mixtos pardillos

1.	RIO	Ismael Ulecia	73 puntos	31.05
2.	AND	Juan de Dios Jiménez	73	31.05

Verderones

1.	AND	Juan Olaya	60 puntos	31.05
2.	AND	Julián Cartes	46	31.05

Mixtos verderones

1.	AND	Jonathan Nevado	66 puntos	31.05
2.	AND	Julián Cartes	53	31.05

Los aficionados andaluces al silvestrismo se adjudicaron 3 de los 6 títulos en juego en el 15.º Campeonato de España de la especialidad, en el que también sumaron 5 medallas de plata y bronce. En total, de las 18 preseas que repartía el certamen, 8 correspondieron a andaluces.

Ignacio Criado, Juan Olaya y Jonathan Nevado se adjudicaron las medallas de oro, mientras que entre los que se acercaron al triunfo destacó Julián Cartes, doble subcampeón en verderones y mixtos verderones.

En esta última prueba, pudo haber una novena medalla andaluza en la persona de Jacobo Rodríguez Correa, 3.º con 52 puntos, aunque finalmente descalificado. Participaron representantes de 12 Comunidades.

SAN.HUBERTO

01 CAMPEONATO DE ESPAÑA

Barracas (Castellón), 19/20.09.09

Resultados: 0 0 1

Springer spaniels

1.	GAL	Víctor Villar	87 puntos	20.09
3.	AND	Juan Miguel Maldonado	60	20.09

Juan Miguel Maldonado logró el único metal andaluz en el 28.º Campeonato de España de Caza San Huberto. Fue bronce en la categoría de «springer spaniel» (14 competidores), aliado con el macho levantador «Piper de Forvelaz», con el que obtuvo 60 puntos, a 27 del campeón y a 20 del subcampeonato. Por su parte, José Antonio Pérez Ojeda, campeón 2008 en la categoría principal, la de «perros de muestra», quedó lejos de poder repetir tal logro, al ser 11.º (de 13) con su «setter inglés» macho «Sem Camp de Lliria».

01 El andaluz Maldonado fue medalla de bronce en el Nacional de San Huberto, modalidad «Springer» ■Foto Elcotodecaza.com

02 José Manuel Rodríguez, Ignacio Ruiz y Juan Valero dieron a Andalucía el subcampeonato de España por equipos de Compak Sporting ■Foto RFEC

03 Los terceros de España en Caza menor con perro: el andaluz José Antonio López y «Blanca» ■Foto Elcotodecaza.com

04 El equipo nacional de Compak Sporting que participó en el Europeo de la especialidad. Entre ellos, los andaluces Valero y Adrián Jiménez ■Foto Elcotodecaza.com

05 El gran triunfo del sevillano Juan Valero: el oro en el Campeonato de España de Recorridos de Caza ■Foto Elcotodecaza.com

06 La mejor andaluza en caza, la malagueña Cristina Florido, en esta ocasión, plata nacional en Compak Sporting ■Foto RFEC

■Foto Portada Davilés

PERDIZ.CON.RECLAMO

01 CAMPEONATO DE ESPAÑA

Aledo (Murcia), 27.02/01.03.09

Resultados: 0 0 1

General

1.	*CLM*	Domingo Ródenas	84 puntos	01.03
3.	*AND*	**Ramón López**	72	01.03

Ocho Comunidades y 19 reclamistas estuvieron presentes en el 12.º Campeonato de España de Perdiz con Reclamo macho, tras cuyos tres días competición el andaluz Ramón López obtuvo el bronce, superado por los manchegos Ródenas y Ángel Núñez (74). Otros andaluces fueron Francisco Expósito (4.º), Laureano García (9.º) y Manuel Varela (11.º).

Medallero

Mod	Evento			
	Campeonatos internacionales			
	Campeonato del Mundo	-	-	-
	Campeonato del Mundo	-	1	-
	Campeonato de Europa	-	-	-
	Campeonato de Europa	-	1	-
	Torneos internacionales			
	GP Portugal	-	-	1
	Campeonatos de España			
	de Recorridos de Caza	3	2	1
	de Compak Sporting	-	2	2
	de Silvestrismo	3	4	1
	de San Huberto	-	-	1
	de Perdiz con Reclamo	-	-	1
	de Caza con Arco	-	1	-
	de Caza Menor con Perro	-	-	1
	de Cetrería	1	-	1
	de Podencos	2	1	1
	Campeonatos internacionales subsénior			
	Campeonato de Europa júnior	-	-	1
	Totales: 32	**9**	**12**	**11**

Internacionales

N.º	Deportista	Cat	Provincia
1	Cristina Florido	F	Málaga
2	Antonio Miguel Molina	M	Málaga
3	José Manuel Rodríguez	M	Sevilla
4	Juan Valero	M	Sevilla

CAZA.CON.ARCO

01 CAMPEONATO DE ESPAÑA

Poutomillos (Lugo), 10/11.10.09

Resultados: 0 1 0

Recorridos de caza

1.	*PVA*	Martín Martínez	243 puntos	10.10
2.	*AND*	Andrés Barroso	243	10.10

En un mismo fin de semana, en los terrenos del tecor de Santa María Alta, se disputaron de forma consecutiva el 13.º Campeonato de España de «recorridos de caza con arco» –el sábado– y el 14.º Nacional de «caza al vuelo con arco» –el domingo–.

En el primero, con 92 arqueros en liza, el andaluz Andrés Barroso se proclamó subcampeón de España absoluto, mientras su paisano Nelson Pareja Gutiérrez se hizo con el título junior en clase asistida. En el segundo, que contó con una inscripción de 12 parejas, no hubo presencia andaluza.

CAZA.MENOR.CON.PERRO

01 CAMPEONATO DE ESPAÑA

Alpera (Albacete), 12.12.09

Resultados: 0 0 1

Clasificación

1.	*RIO*	Rubén Fernández	5.875 puntos	12.12
3.	*AND*	José Antonio López	5.305	12.12

Cuatro andaluces disputaron el 41.º Campeonato de España de caza menor con perro, en el que un antiguo campeón –en 1998 y 1999–, el riojano Rubén Fernández, volvió a alzarse con el título, seguido del vasco Mikel Torne y el andaluz José Antonio Sánchez.

Sánchez, con «Blanca», cruce hembra de bretón y podenco, abatió 8 perdices, 3 liebres y 1 conejo, para un total de 5.305 puntos, siendo el primer cazador en regresar antes del control.

Pedro Lugo, en 4.ª posición, José Cortés (8.º) y Francisco Vera (11.º) fueron los otros andaluces participantes, entre 17 competidores.

CETRERIA

01 CAMPEONATOS DE ESPAÑA

Osuna (Sevilla), 04/07.12.09

Resultados: 1 0 1

Bajo vuelo sobre liebre

1.	*AND*	Jacobo Quero	07.12
3.	*AND*	Rafael Almagro	07.12

Jacobo Quero, con un azor, se proclamó campeón de España de «bajo vuelo sobre liebre» en los Nacionales de cetrería que por segundo año consecutivo se celebraron en Osuna. En el segundo escalón del podio quedó el catalán Rafael Pérez y, en el tercero, el también andaluz Rafael

Almagro, con un harris.

Además del 11.º Cto. de España de bajo vuelo sobre liebre , se celebraron el 15.º Cto. de España de altanería con perros de muestra, la 2.ª Copa de España de bajo vuelo a pluma y el 18.º Sky Trial-Cto. de España de palomas lanzadas, en los que ningún andaluz alcanzó el podio.

PODENCOS

01 CAMPEONATO DE ESPAÑA

Villanueva de la Fuente (Ciudad Real), 06.12.09

Resultados: 2 1 1

Manetos

1.	*AND*	«Pipi», de **Hermanos Cano**	06.12
2.	*AND*	«Tormenta», de **Hermanos Cano**	06.12

Podencos

1.	*AND*	«Pinta», de **Juan José Salazar**	06.12
3.	*AND*	«Morena», de **Jorge López**	06.12

Los canes andaluces coparon 4 de las 6 medallas en juego en el primer Campeonato de España de trabajo para podenco andaluz y maneto, celebrado en Ciudad Real con la participación de 24 podencos y 8 manetos.

En esta última prueba, se impuso la hembra «Pipi», de los hermanos Cano, de Cádiz, cuyo segundo ejemplar, «Tormenta», logró el subcampeonato. En podencos, «Pinta», del granadino Juan José Salazar, obtuvo el título, seguida de «Taracena», del manchego Mariscal, y «Morena», del almeriense Jorge López.

NOTA. La «scratch» es una clasificación individual en la que se relacionan, por puntuación, todos los participantes de todas las categorías. En las modalidades de «compak sporting» y «recorridos de caza», se combinan seniors, damas, juniors y veteranos, a los que se añaden, en el caso de prueba nacionales, los seniors de 2.ª y 3.ª categoría.

Foto pág. siguiente KPWT

CICLISMO

El ciclismo andaluz de ruta mantiene su nivel gracias a sus dos referentes, la Vuelta a Andalucía y el equipo Andalucía-CajaSur, mientras la veintena de profesionales apenas cosecha alegrías puntuales. Más allá, sólo el «Mountain bike» aporta destellos: los del dúo Ruzafa-Mantecón, presentes en todas las citas internacionales.

DEFINICIÓN. El **ciclismo** es un «deporte que engloba diferentes especialidades que tienen en común el uso de la bicicleta» (Wikipedia). Está incluido en el programa deportivo de los Juegos **Olímpicos** y también figura en el programa de los Juegos **Mediterráneos**.

FEDERACIONES. La federación internacional se denomina **UCI** («Union Cycliste Internationale»). A nivel nacional las competencias son asumidas por la **RFEC** (Real Federación Española de Ciclismo) y a nivel autonómico hace lo propio la **FAC** (Federación Andaluza de Ciclismo).

MODALIDADES. La UCI reconoce las siguientes modalidades competitivas, además de la no competitiva del cicloturismo (*cycling for all*):

Modalidad	Resultados andaluces	Color
Ciclismo en ruta o carretera / *Road*	☒	
Ciclismo en pista / *Track*	☒	
Bicicleta de montaña / *Mountain bike*	☒	
Ciclocross / *Cyclo-cross*	-	-
BMX / *Bicycle moto cross*	-	-
Trial / *Trials*	-	-
Ciclismo en sala / *Indoor cycling*	-	-

CALENDARIO. El calendario internacional de ciclismo es realmente vasto y profuso, presentando diversos eventos en cada modalidad.

El **Ciclismo en Ruta**, el más extendido y popular, está regulado por la UCI, que establece los siguientes tipos de carreras:

1 **Grandes Campeonatos**. Reunidos en un único lugar, se disputan los **Campeonatos del Mundo** tanto de categoría élite, para hombres y mujeres, como de otras categorías (sub-23 y júnior). También se organiza anualmente un Campeonato de Europa reservado a corredores sub-23.

2 **Calendario Mundial**. Bajo el epígrafe «World Tour», la UCI englobó en 2009 tanto las competiciones del llamado «UCI ProTour» (catorce pruebas) como las «Históricas» (diez), incluyéndose en ambos apartados tanto vueltas por etapas (**Giro de Italia**, **Tour de Francia** y **Vuelta a España** y otras de prestigio como París-Niza, Dauphiné Libéré, Vuelta a Suiza, Vuelta al País Vasco, Volta a Catalunya...) como clásicas de un día, antiguamente recogidas en la Copa del Mundo (Tour de Flandes, París-Roubaix, Milán-San Remo, Lieja-Bastoña-Lieja, Giro de Lombardía y otras).

3 **Calendarios continentales**. Además, cada continente tiene un amplio programa de carreras, tanto de un día (como por ejemplo la Clásica de Almería) como vueltas por etapas (Vuelta a Andalucía y muchas más).

El calendario internacional femenino, mucho más reducido, consta del Campeonato del Mundo, una Copa del Mundo con nueve citas puntuables y una serie de carreras de un día y vueltas por etapas.

El **Ciclismo en Pista** basa su calendario UCI en la celebración del Campeonato del Mundo y la Copa del Mundo, con cinco eventos.

El **«Mountain Bike»**, también conocido como BTT (Bicicleta Todo Terreno), presenta un Campeonato del Mundo y campeonatos continentales, en ambos casos para sus cuatro especialidades (campo a través o «cross country», descenso o «downhill», «4-cross» y maratón o «marathon bike»). Además, se celebró la Copa del Mundo, con doce pruebas, y un amplio número de competiciones internacionales (clases 1, 2 y 3).

En cuanto al **Ciclocross**, éste también se basa en la disputa del Campeonato del Mundo y la Copa del Mundo, con nueve citas.

El **BMX**, también Bicicross, consta de un Campeonato del Mundo y un

Campeonato de Europa integrado por catorce pruebas y las Finales).

El **Trial** contiene un Campeonato del Mundo, un Campeonato de Europa y la Copa del Mundo, con cinco pruebas puntuables en este caso.

El **Ciclismo en Sala** comprende las especialidades del Ciclismo Artístico y del Ciclobol, celebrándose sus respectivos Campeonatos del Mundo y la Copa del Mundo en el caso del Ciclobol.

Por último, en el ámbito **nacional**, la RFEC organiza los Campeonatos de España en todas y cada una de las modalidades reseñadas.

CLAVES

1 Un lustro de vida. El equipo **Andalucía-CajaSur** cumplió en 2009 su quinto año en el pelotón, dando cobijo a casi una quincena de corredores de la tierra. **Antonio Piedra** y **Manuel Ortega** lograron bellos triunfos en Portugal y **Javier Moreno** un podio en Asturias, aunque fue el catalán Tondo quien llevó el maillot andaluz a las cotas más elevadas.

2 Cuatro mundialistas. La gaditana **Belén López** compitió en el Mundial de ruta de Mendrisio, el sevillano **Álvaro Alonso** lo hizo en el de pista de Pruszków y los malagueños **Rubén Ruzafa** y **Sergio Mantecón** en el de bicicleta de montaña de Canberra.

3 Una Vuelta muy andaluza. La edición 2009 de la **Vuelta a España** tuvo a **Manuel Vázquez** (15.º) como mejor andaluz y cinco etapas transitaron por la comunidad, con tres finales en alto. Para 2010 se anunció una inédita salida desde **Sevilla** en contrarreloj por equipos nocturna, con otras cuatro jornadas andaluzas en el 75.º aniversario de la carrera.

4 Triunfo holandés con emoción. **Joost Posthuma** (Rabobank) se impuso en un final de infarto a Xavier Tondo y Davide Rebellin para llevarse la **LV Vuelta a Andalucía**, primera ronda por etapas del calendario español. El neozelandés **Greg Henderson** (Columbia) fue el más rápido en la **Clásica de Almería**, la otra carrera profesional andaluza.

5 Éxitos en BTT. Mientras Mantecón logró una valiosa octava plaza en el **Europeo de Zoetermeer**, Ruzafa firmó una histórica plata en la prueba de la **Copa del Mundo** de Schladming, además de proclamarse subcampeón nacional en Barcelona, donde Andalucía se colgó la medalla de oro en la **prueba de relevos**.

6 Maratón en Córdoba. La capital cordobesa acogió el **Campeonato de España** de Maratón, que ofreció un bonito espectáculo y otorgó los títulos a «Paco» Mancebo y Anna Villar, mientras los representantes andaluces se hicieron con dos medallas de bronce, a cargo del granadino **Adolfo García Quesada** y la malagueña **Natalia Benítez**.

CICLISMO.EN.RUTA

01 CAMPEONATO DEL MUNDO

Mendrisio (Suiza), 23/27.09.09

- Españoles: 17
- Andaluces: 1 (5,9%)
- Resultados: 0 0 0

Prueba en línea (F), 56

1.	ITA	Tatiana Guderzo	3:33:25	26.09
-. ⊠	ESP	**Belén López**	Abandono	26.09

España acudió a los Campeonatos del Mundo organizados por la Unión Ciclista Internacional en la localidad suiza de Mendrisio con un equipo formado por 17 corredores en categoría absoluta: 10 hombres y 7 mujeres. Las principales aspiraciones de medalla se centraban, un año más, en la prueba en línea masculina, donde el catalán Joaquim Rodríguez conquistó el bronce en una carrera ganada por el australiano Cadel Evans.

En lo que respecta a la participación andaluza, ésta se reducía a la presencia de la gaditana Belén López en el sexteto femenino elegido por el nuevo seleccionador, Ramón González Arrieta, para disputar la prueba en línea, sobre 124,2 kilómetros después de completar nueve vueltas al circuito helvético, de 13,8 kilómetros.

Sin embargo, la gaditana debió abandonar en el transcurso de la carrera, como también hicieron sus compañeras Eneritz Iturriaga, Anna Sanchis, Marta Vilajosana y Ane Santesteban, siendo la manchega Ana Belén García la única de las seis que alcanzó la línea de meta en el puesto vigésimo, a casi seis minutos (5:54) de la vencedora, la italiana Tatiana Guderzo.

02 VUELTA A ESPAÑA

De Assen (Holanda) a Madrid, 29.08/20.09.09

- Españoles: 61
- Andaluces: 9 (14,7%)
- Resultados: 0 0 0

Clasificación final, 139

1.	ESP	Alejandro Valverde	87:22:37		20.09
15. ⊠	ESP	**Manuel Vázquez**	a 18:41		20.09
47. ⊠	ESP	**Manuel Calvente**	a 1:21:27		20.09
62. ⊠	ESP	**Javier Ramírez**	a 1:35:08		20.09
75. ⊠	ESP	**Francisco José Martínez**	a 1:55:32		20.09
78. ⊠	ESP	**Antonio Piedra**	a 1:59:54		20.09
106. ⊠	ESP	**Jesús Rosendo**	a 2:35:43		20.09
118. ⊠	ESP	**José Ruiz**	a 2:51:58		20.09
-. ⊠	ESP	**José Antonio López**	Abandono	Etapa 10	08.09
-. ⊠	ESP	**Manuel Ortega**	Abandono	Etapa 6	04.09

La Vuelta Ciclista a España, tercera de la «Grandes Vueltas» por orden cronológico tras el Giro de Italia y el Tour de Francia, fue la única que contó con participación andaluza en 2009. La ronda nacional, inscrita en el Calendario Histórico de la Unión Ciclista Internacional, celebró su 64.ª edición con la particularidad de partir desde Holanda, concretamente desde el Circuito de Velocidad de Assen, donde se disputó el prólogo contrarreloj inicial de 4,5 kilómetros; y de transitar además por territorio belga y alemán antes de realizar el desembarco en la península.

Unipublic programó un recorrido compuesto por 21 etapas, cinco de ellas pisando suelo andaluz y además decisivas para la suerte de la carrera. Ese paso por Andalucía incluía tres finales en alto consecutivos, en Velefique, Sierra Nevada y La Pandera, que depararon un gran espectáculo: en la segunda de ellas, el australiano Evans perdió muchas de sus opciones al sufrir un pinchazo en Monachil y ceder un minuto; y en la tercera, se vivió un bello pulso entre los favoritos, con Valverde y Samuel Sánchez sufriendo al inicio de La Pandera para recuperarse luego y lograr una valiosa renta sobre Basso o Gesink.

Compitieron 198 corredores pertenecientes a 22 equipos, seis de ellos españoles. La participación andaluza se concretó en nueve ciclistas, ocho de los cuales defendieron el maillot del equipo de la comunidad, el Andalucía-CajaSur de Antonio Cabello, a los que se unió Manuel Vázquez, que corrió con el equipo Contentpolis-AMPO.

La Vuelta'09 significó el primer éxito en una carrera de tres semanas para el murciano Alejandro Valverde (Caisse d'Epargne), que batió por escasos 55 segundos a Samuel Sánchez (Euskaltel) y por 1'32" al australiano Cadel Evans (Silence-Lotto). En cuanto a los corredores andaluces, el granadino Vázquez fue sin duda el más destacado finalizando en una notable decimoquinta plaza, a 18'41" de Valverde, y siendo cuarto en la etapa 18.

Profesionales 2009

ANDALUCES

N.º	Deportista	Cat	Provincia	Equipo 2009
1	Alberto Benítez	M	Cádiz	Fuji-Servetto
2	Manuel Calvente	M	Granada	Andalucía-CajaSur
3	Sergio Carrasco	M	Cádiz	Andalucía-CajaSur
4	Daniel Domínguez	M	Granada	ISD-Donetsk (UKR)
5	Juan Javier Estrada	M	Cádiz	Andalucía-CajaSur
6	Belén López	F	Cádiz	S.D. Lointek
7	José Antonio López	M	Málaga	Andalucía-CajaSur
8	Francisco José Martínez	M	Granada	Andalucía-CajaSur
9	Luis Ángel Maté	M	Málaga	Andalucía-CajaSur
10	Javier Moreno	M	Jaén	Andalucía-CajaSur
11	Antonio Olmo	M	Sevilla	Boyacá es para Vivirla (COL)
12	Manuel Ortega	M	Jaén	Andalucía-CajaSur
13	Antonio Piedra	M	Sevilla	Andalucía-CajaSur
14	Esteban Plaza	M	Jaén	Andalucía-CajaSur
15	Javier Ramírez	M	Sevilla	Andalucía-CajaSur
16	Mª Rosario Rodríguez	F	Cádiz	S.D. Lointek
17	José Luis Roldán	M	Granada	Andalucía-CajaSur
18	Jesús Rosendo	M	Sevilla	Andalucía-CajaSur
19	José Ruiz	M	Córdoba	Andalucía-CajaSur
20	Manuel Vázquez	M	Granada	Contentpolis-AMPO

Le siguió el también granadino Manuel Calvente, el mejor de un equipo Andalucía que tuvo el infortunio de las caídas y abandono de su líder, el catalán Xavier Tondo. No obstante, los pupilos de Cabello estuvieron muy activos en las escapadas, con especial protagonismo de los sevillanos Javier Ramírez Abeja (acabó 7.º en la Montaña) y Jesús Rosendo.

03 TIRRENO-ADRIÁTICO

De Cecina a San Bendetto del Tronto (Italia), 11/17.03.09

- Españoles: 20
- Andaluces: 1 (5%)
- Resultados: 0 0 0

Clasificación final, 161

1.	ITA	Michele Scarponi	27:37:22	17.03
128. ⊠	ESP	Luis Ángel Maté	a 58:13	17.03

La Tirreno-Adriático, prueba por etapas celebrada en Italia desde 1966 e inscrita en el Calendario Histórico de la UCI, constó en su edición de 2009 de siete etapas, al término de las cuales se proclamó vencedor de la «Carrera de los dos Mares» el italiano Michele Scarponi (Diquigiovanni), que aventajó en menos de medio minuto a su compatriota Stefano Garzelli (Acqua&Sapone). El español Joaquim Rodríguez (Caisse d'Epargne) se impuso en uno de los parciales más exigentes.

La participación andaluza estuvo personificada en el malagueño Luis Ángel Maté, compañero de equipo de Scarponi, para el que debió trabajar con denuedo en las etapas con perfil quebrado, su especialidad.

04 VOLTA A CATALUNYA

De Lloret de Mar (Gerona) a Montmeló (Barcelona), 18/24.05.09

- Españoles: 45
- Andaluces: 8 (17,8%)
- Resultados: 0 0 0

Clasificación final, 141

1.	ESP	Alejandro Valverde	24:12:10		24.05
25. ⊠	ESP	Manuel Calvente	a 5:26		24.05
34. ⊠	ESP	Javier Ramírez	a 9:06		24.05
67. ⊠	ESP	Jesús Rosendo	a 23:55		24.05
74. ⊠	ESP	Manuel Vázquez	a 27:40		24.05
136. ⊠	ESP	José Antonio López	a 1:00:34		24.05
-. ⊠	ESP	Francisco José Martínez	Abandono	Etapa 5	22.05
-. ⊠	ESP	José Ruiz	Abandono	Etapa 4	21.05
-. ⊠	ESP	Javier Moreno	Abandono	Etapa 3	20.05

Ocho corredores andaluces participaron en la Volta a Catalunya, ronda por etapas inscrita en el Calendario UCI ProTour junto a otras siete vueltas, entre ellas la del País Vasco como otra española. La veterana prueba catalana (su primera edición data de 1911) constó de siete etapas con el concurso de una veintena de equipos, entre los que se encontraba el Andalucía-CajaSur, invitado por la organización y que aportó siete corredores de la comunidad, a los que se unió Manuel Vázquez (Contentpolis).

El granadino Manuel Calvente fue el mejor andaluz clasificado. El equipo de Antonio Cabello, no obstante, trabajó para su líder, el local Xavier Tondo, que concluyó octavo a 56" de Alejandro Valverde (Caisse d'Epargne). La mala noticia fue la caída en la tercera etapa del jiennense Javier Moreno, que se fracturó el húmero de su brazo derecho, perdiéndose toda la segunda mitad de la temporada, incluida la Vuelta a España.

05 VUELTA A SUIZA

De Mauren a Berna (Suiza), 13/21.06.09

- Españoles: 22
- Andaluces: 1 (4,5%)
- Resultados: 0 0 0

01 El sevillano Antonio Piedra (Andalucía-CajaSur) estrenó su palmarés dentro del profesionalismo en la Vuelta a Portugal

02 El italiano Davide Rebellin conquistó dos triunfos parciales en la Vuelta Ciclista a Andalucía-Ruta del Sol 2009 ■Foto Deporinter

03 El sevillano Álvaro Alonso lideró el equipo español de velocidad en el Mundial de Pista de Pruszków ■Foto RFEC

04 Triunfo del jiennense Manuel Ortega en el Gran Premio Paredes Rota dos Móveis, en el país vecino

■Foto Portada Tiziano Sartori

Clasificación final, 142

1.	SUI	Fabian Cancellara	33:05:51	21.06
140. ☒	ESP	**Alberto Benítez**	a 1:42:10	21.06

La prestigiosa Vuelta a Suiza, nacida en 1933 y prueba por etapas más importante del calendario ciclista por detrás de las tres «Grandes», se disputó sobre nueve etapas y un año más como antesala del Tour de Francia. El triunfo final fue para la estrella local Fabian Cancellara (Saxo Bank), que pudo con el alemán Tony Martin y todo su equipo, Columbia-High Road, vencedor de seis de los parciales.

La participación andaluza en esta carrera del Calendario UCI ProTour se ciñó a la presencia en el equipo español Fuji-Servetto del gaditano Alberto Benítez, quien no tuvo especial protagonismo y concluyó antepenúltimo.

06 ENECO TOUR

De Rotterdam a Amersfoort (Países Bajos), 18/25.08.09

- Españoles: 16
- Andaluces: 1 (6,2%)
- Resultados: ▣ 0 ▤ 0 ▣ 0

Clasificación final, 131

1.	NOR	Edvald Boasson	26:49:40	25.08
76. ☒	ESP	**Alberto Benítez**	a 39:06	25.08

El ENECO Tour es una de las vueltas por etapas pertenecientes al Calendario UCI ProTour de más reciente creación, surgida sobre la base de la Vuelta a Holanda y en un intento de organizar una ronda por etapas que recorriese los tres países del Benelux. Circunscrita a Holanda y Bélgica, la edición de 2009 constó de un prólogo y siete etapas.

El triunfo final fue para el joven noruego Edvald Boasson (Columbia-High Road), gran dominador de la prueba junto con el velocista estadounidense Tyler Farrar (Garmin), que se anotó tres etapas al «sprint». El gaditano Alberto Benítez (Fuji-Servetto) fue el único andaluz inscrito.

07 MILÁN-SAN REMO

De Milán a San Remo (Italia), 21.03.09

- Españoles: 22
- Andaluces: 1 (4,5%)
- Resultados: ▣ 0 ▤ 0 ▣ 0

Clasificación final, 162

1.	GBR	Mark Cavendish	6:42:31	21.03
149. ☒	ESP	**Luis Ángel Maté**	a 11:38	21.03

La Milán-San Remo, una de las clásicas de más renombre en el ciclismo internacional y que hasta hace unos años se encargaba de abrir la Copa del Mundo, es una de las cinco pruebas de un día que figuran en el Calendario Histórico de la UCI, junto a otros «monumentos» como son la París-Roubaix, la Flecha Valona, la Lieja-Bastoña-Lieja y el Giro de Lombardía.

La edición de 2009, en la que se cumplía precisamente el centenario de la «Classicissima», se disputó sobre un recorrido de 298 kilómetros y, como suele ser habitual los últimos años, se resolvió con una «volata» en la que se impuso el británico Mark Cavendish (Columbia-High Road), si bien un postrero ataque del alemán Heinrich Haussler (Cervélo) estuvo a punto de darle la victoria. Aitor Galdos (Euskaltel) fue séptimo en la meta.

La participación andaluza corrió a cargo del malagueño Luis Ángel Maté (Diquigiovanni), debutante en una competición de este nivel y que entró en uno de los grupos rezagados, a casi doce minutos del vencedor.

08 FLECHA VALONA

De Charleroi a Huy (Bélgica), 22.04.09

- Españoles: 23
- Andaluces: 1 (4,3%)
- Resultados: ▣ 0 ▤ 0 ▣ 0

Clasificación final, 154

1.	ITA	Davide Rebellin	4:42:15	22.04
73. ☒	ESP	**Luis Ángel Maté**	a 2:57	22.04

La Flecha Valona, una de las clásicas más prestigiosas pese a que nunca formó parte de la Copa del Mundo, en la actualidad sí tiene el mayor rango al estar englobada dentro del Calendario Histórico de la UCI junto a la Milán-San Remo, la París-Roubaix, la Lieja-Bastoña-Lieja (de la que siempre fue una especie de antesala) y el Giro de Lombardía.

La edición de 2009, sobre un recorrido de 195,5 kilómetros, vio triunfar en las rampas del célebre Muro de Huy al italiano Davide Rebellin (Diquigiovanni), quien impuso su veteranía ante el luxemburgués Andy Schleck (Saxo Bank) y el también italiano Damiano Cunego (Lampre). El malagueño Luis Ángel Maté (Diquigiovanni) fue el único andaluz inscrito y completó una más que notable participación en su debut, ya que cedió menos de tres minutos con respecto a su compañero, siendo el décimo español en la línea de meta y demostrando sus aptitudes escaladoras.

09 CLÁSICA SAN SEBASTIÁN-SAN SEBASTIÁN

San Sebastián (Guipúzcoa), 01.08.09

- Españoles: 38
- Andaluces: 2 (5,3%)
- Resultados: ▣ 0 ▤ 0 ▣ 0

Clasificación final, 90

1.	ESP	Carlos Barredo	5:37:00	01.08
44. ☒	ESP	**Manuel Vázquez**	a 3:18	01.08
-. ☒	ESP	**Alberto Benítez**	Abandono	01.08

La Clásica San Sebastián-San Sebastián, única prueba de un día española en la extinta Copa del Mundo y en la actualidad integrada en el Calendario UCI ProTour junto con otras clásicas de prestigio como la Vuelta a Flandes o la Amstel Gold Race, celebró su 29.ª edición el primer día de agosto sobre un recorrido de 237 kilómetros.

El triunfo correspondió al asturiano Carlos Barredo (Quick Step), el único capaz de responder al postrero ataque del checho Roman Kreuziger (Liquigas), a quien batió en el Boulevard donostiarra con un escaso margen de siete segundos sobre el primer grupo perseguidor. Algo más atrás llegó el granadino Manuel Vázquez (Contentpolis-AMPO), noveno español en la línea de meta, mientras el gaditano Alberto Benítez (Fuji-Servetto) se retiró en el transcurso de la carrera.

10 VATTENFALL CYCLASSICS

Hamburgo (Alemania), 16.08.09

- Españoles: 16
- Andaluces: 1 (6,2%)
- Resultados: ▣ 0 ▤ 0 ▣ 0

Clasificación final, 132

1.	USA	Tyler Farrar	5:30:38	16.08
69. ☒	ESP	**Alberto Benítez**	a 15	16.08

La Vattenfall Cyclassics es el actual nombre de la clásica que se celebra en la ciudad alemana de Hamburgo desde mediados de los noventa y que formó parte en su día de la Copa del Mundo. Está integrada en la actualidad en el selecto Calendario UCI ProTour junto a otras pruebas de un día como la Clásica San Sebastián-San Sebastián.

La edición de 2009, sobre un recorrido de 216,4 kilómetros, se resolvió en una llegada masiva donde se impuso el estadounidense Tyler Farrar (Garmin), con el vasco Koldo Fernández de Larrea (Euskaltel) en la quinta plaza. El gaditano Alberto Benítez (Fuji-Servetto) fue el único andaluz en tomar la salida y se quedó a un paso de disputar el «sprint» por el triunfo, llegando a sólo quince segundos de los primeros.

11 GIRO DE LOMBARDÍA

De Varese a Como (Italia), 17.10.09

- Españoles: 19
- Andaluces: 1 (5,3%)
- Resultados: 0 0 0

Clasificación final, 120

1.	BEL	Philippe Gilbert	5:43:45	17.10
118. ⊠	ESP	**Luis Ángel Maté**	a 17:10	17.10

El Giro de Lombardía es, a mediados de octubre, la carrera que cierra el Calendario Histórico de la UCI, al que pertenece esta prestigiosa clásica italiana nacida en 1905 y años atrás puntuable para la Copa del Mundo.

La edición de 2009 se disputó sobre 242 kilómetros, resultando vencedor el belga Philippe Gilbert (Silence-Lotto), quien batió al asturiano Samuel Sánchez (Euskaltel), con quien protagonizó los últimos kilómetros, logrando escapar a los tentáculos del pelotón, que llegó a meta siete segundos más tarde. El malagueño Luis Ángel Maté (Diquigiovanni) fue el único andaluz en tomar la salida, si bien la temporada se le hizo demasiado larga y en Lombardía llegó el antepenúltimo a la meta de Como.

12 COPA DEL MUNDO FEMENINA #9

Plouay (Francia), 22.08.09

- Españoles: 11
- Andaluces: 2 (18,2%)
- Resultados: 0 0 0

Clasificación final, 41

1.	GBR	Emma Pooley	3:18:39	22.08
DNQ. ⊠	ESP	**Mª Rosario Rodríguez**	a 18:41	22.08
-. ⊠	ESP	**Belén López**		22.08

La selección española femenina acudió a la novena y penúltima prueba puntuable para la Copa del Mundo, el Gran Premio de Plouay-Bretaña, como test para el inminente Campeonato del Mundo. El seleccionador, Ramón González Arrieta, se llevó a Francia un sexteto compuesto por Leticia Gil, Débora Gávez, Ane Santesteban, Irene San Sebastián y las gaditanas Belén López y «Chari» Rodríguez, a las que se añadieron otras cinco españolas (Eneritz Iturriaga, Ana Belén García, Cristina Alcalde, Mireia Epelde y Gema Pascual) que compitieron con sus equipos comerciales.

Como sucedería un mes después en Suiza, la machega Ana Belén García fue la única española clasificada, en el puesto 31.º a 2'33" de la británica Pooley, vencedora en solitario. Otras cinco llegaron fuera de control, a casi veinte minutos (18'41"), entre ellas «Chari» Rodríguez, mientras que Belén López y otras cuatro optaron por el abandono durante la prueba.

En el resto del calendario de la Copa del Mundo sólo hubo participación española a título individual por parte de las corredoras que militan en escuadras foráneas, caso de Marta Vilajosana, décima en la Flecha Valona.

13 JUEGOS MEDITERRÁNEOS

Pescara (Italia), 30.06/03.07.09

- Españoles: 12
- Andaluces: 1 (8,3%)
- Resultados: 0 0 0

Prueba en línea (F), 15

1.	ITA	Luisa Tamanini	1:15:24	03.07
7. ⊠	ESP	**Mª Rosario Rodríguez**	a 11	03.07

España acudió a los Juegos Mediterráneos con un equipo integrado por ocho hombres (aunque de categoría sub-23) y cuatro mujeres. El programa de Pescara 2009 contemplaba una prueba contrarreloj masculina y una prueba en línea, en este caso para ambos sexos.

La representación andaluza se ciñó a la carrera femenina, donde la gaditana «Chari» Rodríguez formó parte del cuarteto español junto con Eneritz Iturriaga, Leticia Gil y Silvia Tirado. Las cuales se medirían a tan sólo otras doce corredoras más, ya que apenas estaban inscritos los equipos de Francia e Italia con cuatro ciclistas, Siria con tres y Turquía con una.

Sobre un recorrido de 80 kilómetros en un circuito urbano, la competición resultó un duelo entre italianas y francesas, que coparon las seis primeras plazas de forma alternativa, mientras la andaluza Rodríguez se hizo con la séptima plaza a 11 segundos de la campeona Tamanini, cruzando la línea de meta por delante de sus compañeras Iturriaga y Tirado, mientras Gil llegó duodécima pero ya a 2'20".

14 CAMPEONATO DE ESPAÑA

Varias localidades de Cantabria, 25/28.06.09

- Resultados: 0 1 0

Prueba en línea (M), 97

1.	*VAL*	Rubén Plaza	4:49:55	28.06
17. ⊠	*AND*	**Manuel Calvente**	a 1:14	28.06
18. ⊠	*AND*	**Antonio Piedra**	m.t.	28.06
23. ⊠	*AND*	**Luis Ángel Maté**	a 1:38	28.06
25. ⊠	*AND*	**José Luis Roldán**	a 1:45	28.06
31. ⊠	*AND*	**Esteban Plaza**	a 2:03	28.06
36. ⊠	*AND*	**Jesús Rosendo**	a 2:28	28.06
48. ⊠	*AND*	**Alberto Benítez**	a 3:14	28.06
54. ⊠	*AND*	**Antonio Olmo**	a 4:05	28.06
55. ⊠	*AND*	**Manuel Vázquez**	a 4:08	28.06
57. ⊠	*AND*	**José Ruiz**	a 4:09	28.06
59. ⊠	*AND*	**Francisco José Martínez**	a 4:21	28.06
75. ⊠	*AND*	**Javier Ramírez**	a 6:55	28.06
82. ⊠	*AND*	**Manuel Ortega**	m.t.	28.06
93. ⊠	*AND*	**Juan Javier Estrada**	a 10:38	28.06
97. ⊠	*AND*	**José Antonio López**	a 12:31	28.06

Prueba en línea (F), 45

1.	*CAT*	Marta Vilajosana	2:24:47	27.06
2. ▤	*AND*	**Belén López**	a 36	27.06
16. ⊠	*AND*	**Mª Rosario Rodríguez**	a 2:18	27.06

Prueba contrarreloj (F), 27

1.	*CAT*	Débora Gálvez	32:57	25.06
6. ⊠	*AND*	**Mª Rosario Rodríguez**	a 26	25.06
12. ⊠	*AND*	**Belén López**	a 1:22	25.06

01 El malagueño Rubén Ruzafa, junto a José Antonio Hermida en el podio del Campeonato de España de Campo a través ■Foto RFEC

02 Rocío Martín, José María Sánchez, Javier Jurado y Juan Pedro Trujillo lograron para Andalucía el oro en relevos en el Nacional BTT ■Foto RFEC

03 El malagueño Sergio Mantecón acabó octavo el Europeo de Zoetermeer ■Foto Sergio Suárez

04 La gaditana Belén López, plata en el Nacional de fondo en carretera ■Foto RFEC

05 Rubén Ruzafa en la Copa del Mundo celebrada en Pietermaritzburg (Sudáfrica)

Pruebas internacionales (I)

N.º	Prueba	País	Categoría		Puesto	Deportista	Fecha
Calendario UCI Continental masculino							
1	Tour de San Luis	ARG	2.1	☒	19.º	Javier Ramírez	19/25.01
	Tour de San Luis	ARG	2.1	☒	22.º	Jesús Rosendo	19/25.01
	Tour de San Luis	ARG	2.1	☒	32.º	Alberto Benítez	19/25.01
	Tour de San Luis	ARG	2.1	☒	49.º	Francisco José Martínez	19/25.01
2	Trofeo Mallorca	ESP	1.1	☒	24.º	Manuel Vázquez	08.02
	Trofeo Mallorca	ESP	1.1	☒	50.º	Manuel Ortega	08.02
	Trofeo Mallorca	ESP	1.1	☒	91.º	Manuel Calvente	08.02
	Trofeo Mallorca	ESP	1.1	☒	109.º	Javier Moreno	08.02
	Trofeo Mallorca	ESP	1.1	☒	110.º	Jesús Rosendo	08.02
	Trofeo Mallorca	ESP	1.1	☒	111.º	Juan Javier Estrada	08.02
	Trofeo Mallorca	ESP	1.1	☒	113.º	Esteban Plaza	08.02
	Trofeo Mallorca	ESP	1.1	☒	114.º	Antonio Piedra	08.02
	Trofeo Mallorca	ESP	1.1	☒	140.º	José Antonio López	08.02
	Trofeo Mallorca	ESP	1.1	☒	143.º	José Ruiz	08.02
3	Trofeo Cala Millor-Cala Bona	ESP	1.1	☒	15.º	Manuel Vázquez	09.02
	Trofeo Cala Millor-Cala Bona	ESP	1.1	☒	49.º	Manuel Ortega	09.02
	Trofeo Cala Millor-Cala Bona	ESP	1.1	☒	79.º	Manuel Calvente	09.02
	Trofeo Cala Millor-Cala Bona	ESP	1.1	☒	80.º	Jesús Rosendo	09.02
	Trofeo Cala Millor-Cala Bona	ESP	1.1	☒	89.º	Esteban Plaza	09.02
	Trofeo Cala Millor-Cala Bona	ESP	1.1	☒	100.º	Antonio Piedra	09.02
	Trofeo Cala Millor-Cala Bona	ESP	1.1	☒	134.º	Juan Javier Estrada	09.02
	Trofeo Cala Millor-Cala Bona	ESP	1.1	☒	148.º	Javier Ramírez	09.02
	Trofeo Cala Millor-Cala Bona	ESP	1.1	☒	151.º	Javier Moreno	09.02
	Trofeo Cala Millor-Cala Bona	ESP	1.1	☒	160.º	José Antonio López	09.02
4	Trofeo Inca	ESP	1.1	☒	33.º	Manuel Calvente	10.02
	Trofeo Inca	ESP	1.1	☒	44.º	Javier Moreno	10.02
	Trofeo Inca	ESP	1.1	☒	55.º	Manuel Vázquez	10.02
	Trofeo Inca	ESP	1.1	☒	56.º	Javier Ramírez	10.02
	Trofeo Inca	ESP	1.1	☒	85.º	Juan Javier Estrada	10.02
	Trofeo Inca	ESP	1.1	☒	86.º	Jesús Rosendo	10.02
	Trofeo Inca	ESP	1.1	☒	160.º	José Antonio López	10.02
	Trofeo Inca	ESP	1.1	☒	161.º	Esteban Plaza	10.02
	Trofeo Inca	ESP	1.1	☒	162.º	Antonio Piedra	10.02
5	Trofeo Pollensa-Puerto de Alcudia	ESP	1.1	☒	8.º	Manuel Vázquez	11.02
	Trofeo Pollensa-Puerto de Alcudia	ESP	1.1	☒	28.º	Javier Moreno	11.02
	Trofeo Pollensa-Puerto de Alcudia	ESP	1.1	☒	44.º	Esteban Plaza	11.02
	Trofeo Pollensa-Puerto de Alcudia	ESP	1.1	☒	45.º	Javier Ramírez	11.02
	Trofeo Pollensa-Puerto de Alcudia	ESP	1.1	☒	59.º	Manuel Calvente	11.02
	Trofeo Pollensa-Puerto de Alcudia	ESP	1.1	☒	64.º	Jesús Rosendo	11.02
	Trofeo Pollensa-Puerto de Alcudia	ESP	1.1	☒	73.º	Juan Javier Estrada	11.02
	Trofeo Pollensa-Puerto de Alcudia	ESP	1.1	☒	93.º	José Ruiz	11.02
	Trofeo Pollensa-Puerto de Alcudia	ESP	1.1	☒	110.º	Antonio Piedra	11.02
6	Trofeo Calviá	ESP	1.1	☒	24.º	Manuel Vázquez	12.02
	Trofeo Calviá	ESP	1.1	☒	63.º	Jesús Rosendo	12.02
	Trofeo Calviá	ESP	1.1	☒	65.º	Manuel Calvente	12.02
	Trofeo Calviá	ESP	1.1	☒	66.º	Esteban Plaza	12.02
	Trofeo Calviá	ESP	1.1	☒	70.º	Javier Ramírez	12.02
	Trofeo Calviá	ESP	1.1	☒	90.º	Juan Javier Estrada	12.02
	Trofeo Calviá	ESP	1.1	☒	105.º	José Ruiz	12.02
	Trofeo Calviá	ESP	1.1	☒	124.º	José Antonio López	12.02
7	Challenge Illes Balears	ESP	-	☒	9.º	Manuel Vázquez	08/12.02
	Challenge Illes Balears	ESP	-	☒	20.º	Manuel Calvente	08/12.02
	Challenge Illes Balears	ESP	-	☒	31.º	Esteban Plaza	08/12.02
	Challenge Illes Balears	ESP	-	☒	33.º	Jesús Rosendo	08/12.02
	Challenge Illes Balears	ESP	-	☒	35.º	Juan Javier Estrada	08/12.02
8	Vuelta a Andalucía	ESP	2.1	☒	14.º	Manuel Vázquez	15/19.02

Cantabria fue el escenario donde se celebró durante cuatro días el Campeonato de España para sus diversas categorías, a los que acudió Andalucía con una amplia representación, si bien el resultado no pasó de discreto salvo por la medalla de plata conquistada por Belén López.

En la categoría 'reina', los profesionales o «élite-UCI» -cada corredor defiende el maillot de su equipo comercial-, compitieron hasta una quincena de ciclistas de la comunidad andaluza, todos los que formaban parte del pelotón español a excepción del jiennense Javier Moreno, lesionado. En la prueba en línea o de fondo, con un exigente recorrido de 196 kilómetros entre Comillas y Cueva El Soplao, el título fue para el alicantino Rubén Plaza (Liberty Seguros), el más fuerte en las duras rampas finales, donde no hubo andaluces en disposición de pelear por las medallas, aunque el catalán Xavier Tondo, del equipo Andalucía-CajaSur, acabó séptimo a 26".

El granadino Manuel Calvente y el sevillano Antonio Piedra, ambos del Andalucía-CajaSur, se metieron en el «top-20», llegando a meta a 1'14" del vencedor. Los otros trece andaluces cruzaron la línea de meta dentro del tiempo reglamentario, pues ninguno llegó fuera de control ni abandonó. El también sevillano Javier Ramírez Abeja fue protagonista al formar parte de la escapada de 22 hombres que marcó la primera parte de la carrera, llegando a disfrutar de una máxima ventaja de 2'52" en el kilómetro 29.

En la prueba contrarreloj, sin embargo, no hubo andaluces entre los 25 inscritos. El título fue para el madrileño Alberto Contador (Astana) y el equipo Andalucía-CajaSur presentó al catalán Tondo, noveno a 2'41" y al madrileño José Antonio Carrasco, que terminó vigesimotercero.

En la categoría Élite femenina, en cambio, sí hubo una gran alegría para el ciclismo andaluz, la que proporcionó la gaditana Belén López en la prueba en línea, celebrada entre Santander y Castro Urdiales sobre 91 kilómetros. Aunque no pudo aspirar al título, que fue para la catalana Marta Vilajosana, que se mostró muy superior a sus rivales en el tramo más duro, la roteña se colgó la medalla de plata tras imponerse en el «sprint» disputado por las cuatro perseguidoras de Vilajosana, superando a la castellano-leonesa Leticia Gil, a la manchega Ana Belén García y a la vasca Eneritz Iturriaga, todas ellas a 36". La otra gaditana y andaluza presente, «Chari» Rodríguez, entró decimosexta a 2'18" de la vencedora.

Las mismas López y Rodríguez, únicas andaluzas de nivel, participaron también en la contrarreloj celebrada en Santoña sobre 23,3 kilómetros. Otra catalana, Débora Gálvez, se hizo con la medalla de oro superando por tan sólo tres segundos a la madrileña Gema Pascual y por diez a la vasca Leire Olaberria, en tanto que «Chari» Rodríguez se quedó a 16" del podio, sexta, y Belén López acabó duodécima a 1'22" de Gálvez.

CICLISMO.EN.PISTA

01 CAMPEONATO DEL MUNDO

Pruszków (Polonia), 25/29.03.09

- Españoles: 20
- Andaluces: 1 (5%)
- Resultados: 0 0 0

Velocidad por equipos, 16

1.	FRA	Francia	43.510	Final	25.03
12. ☒	ESP	**España**	45.771	Calificación	25.03
. ☒	ESP	**Álvaro Alonso**	Vuelta 1	Calificación	25.03
. ☒	ESP	Hodei Mazkiaran	Vuelta 2	Calificación	25.03
. ☒	ESP	David Alonso	Vuelta 3	Calificación	25.03

El Campeonato del Mundo de Pista cerró la temporada 2008/09 en esta modalidad en el velódromo polaco de Pruszków, hasta donde se desplazó un equipo español compuesto por una veintena de «pistards» entre los que sólo había un andaluz, Álvaro Alonso.

La participación andaluza se redujo, pues, a la velocidad por equipos, prueba en la que compitió el sevillano, encargado de la arrancada, junto con el navarro Hodei Mazkiaran y el balear David Alonso, conformando el trío más joven en liza ya que Álvaro acudía a la cita con 22 años y sus compañeros ambos con 20. El objetivo planteado para el trío era la octava plaza, pero sólo se pudo alcanzar la duodécima, la misma que el año anterior. Y eso que el sevillano arrancó con fuerza y realizó la primera vuelta en 18.016 (octavo tiempo), pero Mazkiaran hizo el decimotercer puesto en su vuelta, lo mismo que David Alonso, retrocediendo España cuatro plazas.

Francia y Reino Unido, los dos mejores tiempos en la calificación, disputaron la final, en la que los galos (43.510) revalidaron su título ante los campeones olímpicos (43.869), mientras Alemania se hizo con el bronce.

02 COPA DEL MUNDO Evento 5

Copenhague (Dinamarca), 13/15.02.09

- Españoles: 12
- Andaluces: 1 (8,3%)
- Resultados: 0 0 0

Velocidad por equipos, 15

1.	GBR	Team Sky	44.129	Final	13.02
10. ☒	ESP	**España**	46.771	Calificación	13.02
. ☒	ESP	**Álvaro Alonso**	Vuelta 1	Calificación	13.02
. ☒	ESP	David Alonso	Vuelta 2	Calificación	13.02
. ☒	ESP	Hodei Mazkiaran	Vuelta 3	Calificación	13.02

El «pistard» andaluz Álvaro Alonso regresó a las competiciones internacionales tras un parón de varios meses para la disputa de la quinta y última cita de la Copa del Mundo, que se celebró en el Velódromo de Ballerup, un suburbio ubicado en el área metropolitana de Copenhague.

El sevillano formó parte del trío español que compitió en la prueba de velocidad por equipos («Team Sprint»), junto con el balear David Alonso y el navarro Hodei Mazkiaran, concluyendo en una décima plaza bastante aceptable dada la juventud del equipo y la larga inactividad de Álvaro Alonso, que no obstante hizo el sexto crono en la arrancada.

La victoria en la prueba, en la que pueden competir tanto equipos comerciales como nacionales, fue para el Team Sky británico, compuesto por Chris Hoy, Jason Kenny y Jamie Staff, que batió al Cofidis galo.

BICICLETA.DE.MONTAÑA

01 CAMPEONATO DEL MUNDO

Canberra (Australia), 01/06.09.09

- Españoles: 10
- Andaluces: 2 (20%)
- Resultados: 0 0 0

Campo a través (M), 80

1.	SUI	Nino Schurter	2:04:39	05.09
21. ☒	ESP	**Rubén Ruzafa**	a 5:23	05.09
28. ☒	ESP	**Sergio Mantecón**	a 7:28	05.09

España acudió al Campeonato del Mundo de Canberra con una decena de «bikers», de los cuales seis compitieron en la especialidad de campo a través o «cross country», con el catalán José Antonio Hermida y la balear Marga Fullana como serios aspirantes a medalla y con dos andaluces, los malagueños Rubén Ruzafa y Sergio Mantecón.

Pruebas internacionales (II)

N.º	Prueba	País	Categoría		Puesto	Deportista	Fecha
	Vuelta a Andalucía	ESP	2.1	☒	30.º	Jesús Rosendo	15/19.02
	Vuelta a Andalucía	ESP	2.1	☒	35.º	Javier Ramírez	15/19.02
	Vuelta a Andalucía	ESP	2.1	☒	43.º	Luis Ángel Maté	15/19.02
	Vuelta a Andalucía	ESP	2.1	☒	53.º	Antonio Piedra	15/19.02
	Vuelta a Andalucía	ESP	2.1	☒	57.º	Alberto Benítez	15/19.02
	Vuelta a Andalucía	ESP	2.1	☒	60.º	José Luis Roldán	15/19.02
	Vuelta a Andalucía	ESP	2.1	☒	64.º	Francisco José Martínez	15/19.02
9	Vuelta a Cerdeña	ITA	2.1	☒	38.º	Alberto Benítez	24/28.02
10	Gran Premio de Insubria	SUI	1.1	☒	126.º	Luis Ángel Maté	28.02
11	Clásica de Almería	ESP	1.1	☒	23.º	Manuel Ortega	01.03
	Clásica de Almería	ESP	1.1	☒	43.º	José Luis Roldán	01.03
	Clásica de Almería	ESP	1.1	☒	44.º	Manuel Calvente	01.03
	Clásica de Almería	ESP	1.1	☒	45.º	José Antonio López	01.03
	Clásica de Almería	ESP	1.1	☒	47.º	José Ruiz	01.03
	Clásica de Almería	ESP	1.1	☒	57.º	Alberto Benítez	01.03
12	Vuelta al Friul	ITA	1.1	☒	36.º	Luis Ángel Maté	04.03
13	Eroica	ITA	1.1	☒	69.º	Luis Ángel Maté	07.03
14	Vuelta a Murcia	ESP	2.1	☒	19.º	Manuel Vázquez	04/08.03
	Vuelta a Murcia	ESP	2.1	☒	22.º	Manuel Ortega	04/08.03
	Vuelta a Murcia	ESP	2.1	☒	23.º	José Ruiz	04/08.03
	Vuelta a Murcia	ESP	2.1	☒	79.º	Juan Javier Estrada	04/08.03
	Vuelta a Murcia	ESP	2.1	☒	86.º	José Antonio López	04/08.03
15	Vuelta a Castilla y León	ESP	2.1	☒	17.º	Javier Moreno	23/27.03
	Vuelta a Castilla y León	ESP	2.1	☒	42.º	Manuel Calvente	23/27.03
	Vuelta a Castilla y León	ESP	2.1	☒	53.º	Antonio Piedra	23/27.03
	Vuelta a Castilla y León	ESP	2.1	☒	62.º	Alberto Benítez	23/27.03
	Vuelta a Castilla y León	ESP	2.1	☒	116.º	Francisco José Martínez	23/27.03
	Vuelta a Castilla y León	ESP	2.1	☒	119.º	José Antonio López	23/27.03
16	Gran Premio de Llodio	ESP	1.1	☒	8.º	Alberto Benítez	29.03
	Gran Premio de Llodio	ESP	1.1	☒	11.º	Javier Moreno	29.03
	Gran Premio de Llodio	ESP	1.1	☒	22.º	Jesús Rosendo	29.03
17	Gran Premio Miguel Indurain	ESP	1.HC	☒	19.º	Manuel Vázquez	04.04
	Gran Premio Miguel Indurain	ESP	1.HC	☒	34.º	Alberto Benítez	04.04
	Gran Premio Miguel Indurain	ESP	1.HC	☒	44.º	Javier Moreno	04.04
	Gran Premio Miguel Indurain	ESP	1.HC	☒	45.º	Antonio Piedra	04.04
18	Vuelta al Alentejo	POR	2.1	☒	13.º	Jesús Rosendo	01/05.04
	Vuelta al Alentejo	POR	2.1	☒	17.º	José Ruiz	01/05.04
	Vuelta al Alentejo	POR	2.1	☒	28.º	Antonio Olmo	01/05.04
	Vuelta al Alentejo	POR	2.1	☒	45.º	Javier Ramírez	01/05.04
	Vuelta al Alentejo	POR	2.1	☒	47.º	Manuel Ortega	01/05.04
	Vuelta al Alentejo	POR	2.1	☒	49.º	Juan Javier Estrada	01/05.04
	Vuelta al Alentejo	POR	2.1	☒	52.º	Esteban Plaza	01/05.04
	Vuelta al Alentejo	POR	2.1	☒	80.º	José Luis Roldán	01/05.04
19	Clásica Primavera	ESP	1.1	☒	17.º	Antonio Piedra	12.04
	Clásica Primavera	ESP	1.1	☒	46.º	Antonio Olmo	12.04
	Clásica Primavera	ESP	1.1	☒	53.º	Manuel Vázquez	12.04
	Clásica Primavera	ESP	1.1	☒	73.º	Manuel Ortega	12.04
	Clásica Primavera	ESP	1.1	☒	74.º	Juan Javier Estrada	12.04
	Clásica Primavera	ESP	1.1	☒	80.º	Esteban Plaza	12.04
20	Vuelta a Drenthe	NED	1.1	☒	37.º	Javier Ramírez	13.04
	Vuelta a Drenthe	NED	1.1	☒	51.º	Manuel Calvente	13.04
	Vuelta a Drenthe	NED	1.1	☒	52.º	José Luis Roldán	13.04
21	Premio del Escalda	BEL	1.HC	☒	21.º	Jesús Rosendo	15.04
	Premio del Escalda	BEL	1.HC	☒	29.º	Javier Ramírez	15.04
22	Gran Premio de Denain	FRA	1.1	☒	43.º	Jesús Rosendo	16.04
	Gran Premio de Denain	FRA	1.1	☒	59.º	Manuel Calvente	16.04
	Gran Premio de Denain	FRA	1.1	☒	78.º	Javier Ramírez	16.04

01 El granadino Manuel Vázquez encabeza la escapada camino de Ávila durante la Vuelta Ciclista a España 2009, en la que fue el mejor andaluz clasificado, en el puesto 15.º
Foto Unipublic

Página 126, el pelotón de la Vuelta a España por la Sierra de los Filabres, en Almería
Foto Unipublic

La carrera constó de algo más de 45 kilómetros fruto de las siete vueltas que debían dar los competidores al circuito de Stromlo Forest, en las afueras de la capital australiana. La actuación de los dos andaluces fue digna, aunque podía preverse una clasificación algo mejor: Ruzafa empezó muy fuerte, en el grupo cabecero junto a Hermida, pero luego se desinfló y llegó a meta en el puesto 21.º a 5'23" del vencedor, mientras que Mantecón lo hizo siete puestos después, a 7'28", siendo el quinto y último de los españoles, ya que Hermida se quedó a un paso de las medallas, cuarto con el mismo tiempo que el suizo Florian Vogel, bronce; el vasco Iñaki Lejarreta entró vigésimo, justo por delante de Ruzafa; y el riojano Carlos Coloma 24.º. El título de campeón mundial fue para el también helvético Nino Schurter, quien derrotó por tres segundos al francés Julien Absalon, que era el favorito indiscutible para el oro.

02 CAMPEONATO DE EUROPA

Zoetermeer (Países Bajos), 09/12.07.09

- Españoles: 8
- Andaluces: 2 (25%)
- Resultados: 0 0 0

Campo a través (M), 93

1.	SUI	Ralph Näf	2:13:09	12.07
8.	ESP	**Sergio Mantecón**	a 5:29	12.07
21.	ESP	**Rubén Ruzafa**	a 11:06	12.07

Relevos por equipos, 16

1.	SWE	Suecia	52:05	09.07
9.	ESP	**España**	a 2:27	09.07
.	ESP	David Lozano	Relevo 1	09.07
.	ESP	**José María Sánchez**	Relevo 2	09.07
.	ESP	Anna Villar	Relevo 3	09.07
.	ESP	José Antonio Hermida	Relevo 4	09.07

La localidad holandesa de Zoetermeer fue escenario del Europeo de campo a través, ya que las otras especialidades del «mountain bike» ya habían celebrado su campeonato continental en Eslovenia. Ocho españoles acudieron a la cita holandesa en categoría absoluta, entre ellos dos andaluces, los malagueños Sergio Mantecón y Rubén Ruzafa.

La carrera constó ocho vueltas a un exigente circuito que lo fue aún más por la lluvia, que enfangó el trazado. Mantecón hizo una carrera espectacular, logrando la octava plaza final a 5'29" del suizo Näf, que estuvo intratable y aventajó a José Antonio Hermida en 1'39". El malagueño anduvo en todo momento en el grupo perseguidor de los primeros y llegó a marchar sexto en el penúltimo giro. Rubén Ruzafa, por su parte, fue el quinto español en cruzar la meta, en el puesto 21.º a 11'06" del vencedor y por detrás de Iván Álvarez (17.º) e Iñaki Lejarreta (18.º).

El campeonato se abrió con la prueba de relevos, donde participaba España con dos corredores élite, uno masculino (Hermida) y otro femenino (Anna Villar), un sub-23 (David Lozano) y un júnior, el andaluz José María Sánchez. El sevillano hizo la segunda posta dejando al equipo en la décima plaza, que acabaría mejorando Hermida en el relevo final.

03 COPA DEL MUNDO

Circuito multi-evento, 11.04/20.09.09

- Españoles: 18
- Andaluces: 3 (16,6%)
- Resultados: 0 0 0

Campo a través (M), 130

1.	FRA	Julien Absalon	1.472	puntos	20.09
14.	ESP	**Sergio Mantecón**	580		20.09
18.	ESP	**Rubén Ruzafa**	522		20.09
105.	ESP	**Juan Pedro Trujillo**	24		20.09

La Copa del Mundo de «Mountain Bike» 2009, patrocinada por la firma automovilística Nissan, estuvo conformada por una docena de pruebas, si bien sólo ocho de esas citas fueron puntuables para la especialidad de campo a través o «cross country», la única en la que hubo presencia andaluza a lo largo de este certamen que premia la regularidad.

El mejor de los andaluces en este ranking fue el malagueño Sergio Mantecón, decimocuarto merced a sus dos plazas de «top ten» (7.º en Houffalize y 8.º en Schladming) y a que acabó todas las pruebas entre los treinta mejores salvo la inicial de Pietermaritzburg, donde se retiró. Por su parte, el también malagueño Rubén Ruzafa finalizó la «World Cup» cuatro puestos más abajo pese a que no corrió las dos citas canadienses, gracias a su excelente final de campaña con la novena plaza en Champéry (primer español) y, sobre todo, la segunda en Schladming, donde acabó a medio minuto de Hermida firmando un histórico doblete español.

Un tercer andaluz figuró en la clasificación final: el cordobés Juan Pedro Trujillo, que sumó 24 puntos tras competir en seis de las ocho pruebas, con

Medallero

Mod	Evento			
	Pruebas internacionales			
	Vuelta a La Rioja	-	-	1
	Vuelta a Asturias	-	-	1
	Gran Premio Paredes Rota dos Móveis (etapa)	1	-	-
	Vuelta a Portugal (etapa)	1	-	-
	Copa del Mundo de Schladming	-	1	-
	Campeonatos de España			
	Prueba en línea	-	1	-
	Campo a través	1	1	-
	Maratón	-	-	2
	Totales: 10	**3**	**3**	**4**

Internacionales

N.º	Deportista	Cat	Provincia
1	Álvaro Alonso	M	Sevilla
2	Belén López	F	Cádiz
3	Sergio Mantecón	M	Málaga
4	Mª Rosario Rodríguez	F	Cádiz
5	Rubén Ruzafa	M	Málaga

un 55.º puesto en Sudáfrica como mejor resultado.

El título de la Copa del Mundo fue para el francés Julien Absalon, compañero de Ruzafa en el equipo Orbea, por delante de José Antonio Hermida.

04 CAMPEONATO DE ESPAÑA de Campo a través

Barcelona, 17/19.07.09

Resultados: 1 1 0

Élite (M)

1.	*CAT*	José Antonio Hermida	1:32:36	19.07
2.	*AND*	Rubén Ruzafa	a 1:16	19.07

Relevos por equipos

1.	*AND*	**Andalucía**	1:22:57	17.07
.	*AND*	Javier Jurado	Relevo 1	17.07
.	*AND*	Rocío Martín	Relevo 2	17.07
.	*AND*	José María Sánchez	Relevo 3	17.07
.	*AND*	Juan Pedro Trujillo	Relevo 4	17.07

El Circuito «Sot del Migdia» de Montjuich acogió el Campeonato de España de Bicicleta de Montaña en la especialidad de campo a través, organizado por Ocisport con el patrocinio de la firma Massi sobre un trazado de siete kilómetros al que los participantes debían dar distinto número de vueltas en función de las categorías.

La «Montaña Olímpica» deparó un buen resultado para los «bikers» andaluces. En la prueba 'reina', la élite masculina, el malagueño Rubén Ruzafa confirmó su notable campaña conquistando la medalla de plata por detrás del casi imbatible José Antonio Hermida. Éste se marchó en solitario en el segundo de los cinco giros de que constaba la carrera, seguido de cerca por el malagueño Sergio Mantecón y el vasco Iñaki Lejarreta, pero el primero sufrió un problema con la rueda delantera que le impedía frenar y el segundo una caída, de modo que el madrileño Iván Álvarez se situó segundo hasta que Ruzafa le sobrepasó en la última vuelta tras recuperarle 20 segundos. El malagueño cruzó la meta a 1'16" de Hermida, mientras Mantecón se tuvo que conformar con la séptima plaza a 3'40" y el cordobés Juan Pedro Trujillo con la novena a 5'13" del vencedor.

En la prueba de relevos que abría el programa, Andalucía conquistó la medalla de oro, renovando el título que ya había conseguido en 2002 y 2006 y batiendo a la favorita Cataluña, que además de competir en casa se había anotado seis de las ocho ediciones disputadas antes. El equipo andaluz, compuesto por el sub-21 cordobés Javier Jurado, la fémina granadina Rocío Martín, el júnior sevillano José María Sánchez y el élite cordobés Juan Pedro Trujillo, se benefició de una inoportuna rotura de cadena del catalán Israel Núñez en la última posta, si bien el infortunio se había cebado asimismo con los andaluces en el inicio, con una caída de Jurado que le hizo entregar la posta a Martín en la séptima plaza.

La granadina hizo una gran carrera y recuperó tres puestos, lo mismo que el sevillano Sánchez, que dejó a Trujillo en la segunda plaza y con 1'17" de desventaja sobre Cataluña. El cordobés recuperó 15" a Núñez para meterle presión y luego vino el incidente mecánico que dejó el triunfo en bandeja a Andalucía, mientras Cataluña acabó finalmente segunda a casi dos minutos y Euskadi tercera a tres minutos y medio.

05 CAMPEONATO DE ESPAÑA de Maratón

Córdoba, 27.09.09

Resultados: 0 0 2

Élite (M)

1.	*MAD*	Francisco Mancebo	3:17:53	27.09
3.	*AND*	Adolfo García Quesada	a 3:44	27.09

Élite (F)

1.	*CAT*	Anna Villar	3:58:08	27.09
3.	*AND*	Natalia Benítez	a 50:11	27.09

El Campeonato de España de «Mountain Bike» en la especialidad de Maratón constó de 82 kilómetros sobre un espectacular trazado con salida en las calles de Córdoba y meta en la Base Militar de Cerro Muriano y con una participación récord de casi 1.700 corredores.

Los «bikers» andaluces quisieron ser protagonistas en su tierra y lograron dos medallas, ambas de bronce, en la categoría absoluta o élite. Entre los hombres, el título fue para el «routier» Francisco Mancebo (Rock Racing), mientras el granadino «Fito» García Quesada (Dr. Bike), otro antiguo corredor de carretera, cruzó la meta tercero a 3'44", batiendo en el «sprint» por la última plaza del cajón al catalán Israel Núñez. El cordobés Juan Pedro Trujillo y el malagueño Sergio Mantecón acabaron quinto y sexto.

Y entre las mujeres, la catalana Anna Villar (Massi) no dio opción a sus rivales y revalidó su cetro nacional, en tanto que la malagueña Natalia Benítez (Antequera Golf La Magdalena) se hizo con el tercer puesto a más de cincuenta minutos de la vencedora. Más en «Eventos».

Pruebas internacionales (III)

N.º	Prueba	País	Categoría		Puesto	Deportista	Fecha
	Gran Premio de Denain	FRA	1.1	☒	94.º	José Luis Roldán	16.04
	Gran Premio de Denain	FRA	1.1	☒	106.º	Javier Moreno	16.04
	Gran Premio de Denain	FRA	1.1	☒	127.º	José Ruiz	16.04
23	**Vuelta a La Rioja**	ESP	1.1	⊟	3.º	Manuel Vázquez	26.04
	Vuelta a La Rioja	ESP	1.1	☒	7.º	Antonio Olmo	26.04
	Vuelta a La Rioja	ESP	1.1	☒	14.º	Javier Moreno	26.04
	Vuelta a La Rioja	ESP	1.1	☒	17.º	Manuel Ortega	26.04
	Vuelta a La Rioja	ESP	1.1	☒	27.º	Manuel Calvente	26.04
	Vuelta a La Rioja	ESP	1.1	☒	40.º	José Antonio López	26.04
	Vuelta a La Rioja	ESP	1.1	☒	43.º	Esteban Plaza	26.04
	Vuelta a La Rioja	ESP	1.1	☒	49.º	Juan Javier Estrada	26.04
24	**Vuelta a Asturias**	ESP	2.1	⊟	3.º	Javier Moreno	28.04/02.05
	Vuelta a Asturias	ESP	2.1	☒	19.º	Manuel Calvente	28.04/02.05
	Vuelta a Asturias	ESP	2.1	☒	20.º	Antonio Olmo	28.04/02.05
	Vuelta a Asturias	ESP	2.1	☒	24.º	Antonio Piedra	28.04/02.05
	Vuelta a Asturias	ESP	2.1	☒	32.º	Manuel Vázquez	28.04/02.05
	Vuelta a Asturias	ESP	2.1	☒	33.º	Manuel Ortega	28.04/02.05
	Vuelta a Asturias	ESP	2.1	☒	45.º	Juan Javier Estrada	28.04/02.05
	Vuelta a Asturias	ESP	2.1	☒	55.º	José Luis Roldán	28.04/02.05
25	**Subida al Naranco**	ESP	1.1	☒	24.º	Javier Moreno	03.05
	Subida al Naranco	ESP	1.1	☒	28.º	Manuel Calvente	03.05
	Subida al Naranco	ESP	1.1	☒	36.º	Manuel Vázquez	03.05
	Subida al Naranco	ESP	1.1	☒	56.º	Manuel Ortega	03.05
	Subida al Naranco	ESP	1.1	☒	63.º	Juan Javier Estrada	03.05
	Subida al Naranco	ESP	1.1	☒	74.º	Antonio Olmo	03.05
26	**Gran Premio Paredes Rota dos Móveis.** 1.ª etapa	POR	2.2	⊡	1.º	Manuel Ortega	14.05
	Gran Premio Paredes Rota dos Móveis	POR	2.2	☒	20.º	Antonio Olmo	14/17.05
	Gran Premio Paredes Rota dos Móveis	POR	2.2	☒	31.º	José Luis Roldán	14/17.05
	Gran Premio Paredes Rota dos Móveis	POR	2.2	☒	36.º	Esteban Plaza	14/17.05
	Gran Premio Paredes Rota dos Móveis	POR	2.2	☒	45.º	Manuel Ortega	14/17.05
	Gran Premio Paredes Rota dos Móveis	POR	2.2	☒	65.º	Juan Javier Estrada	14/17.05
27	**Circuito de Lorena**	FRA	2.1	☒	35.º	Luis Ángel Maté	20/24.05
28	**Gran Premio Triberg-Selva Negra**	GER	1.1	☒	11.º	Luis Ángel Maté	06.06
29	**Gran Premio del Cantón de Argovia**	SUI	1.HC	☒	40.º	Luis Ángel Maté	07.06
30	**Campeonato de Filadelfia**	USA	1.HC	☒	50.º	Alberto Benítez	07.06
31	**Gran Premio CTT Correios de Portugal**	POR	2.1	☒	18.º	Antonio Piedra	11/14.06
	Gran Premio CTT Correios de Portugal	POR	2.1	☒	29.º	José Ruiz	11/14.06
	Gran Premio CTT Correios de Portugal	POR	2.1	☒	39.º	Manuel Ortega	11/14.06
	Gran Premio CTT Correios de Portugal	POR	2.1	☒	45.º	Esteban Plaza	11/14.06
	Gran Premio CTT Correios de Portugal	POR	2.1	☒	54.º	Juan Javier Estrada	11/14.06
	Gran Premio CTT Correios de Portugal	POR	2.1	☒	58.º	Francisco José Martínez	11/14.06
	Gran Premio CTT Correios de Portugal	POR	2.1	☒	84.º	Manuel Vázquez	11/14.06
32	**Vuelta a Austria**	AUT	2.HC	☒	29.º	Luis Ángel Maté	05/12.07
33	**Vuelta a la Comunidad de Madrid**	ESP	2.1	☒	24.º	Jesús Rosendo	17/19.07
	Vuelta a la Comunidad de Madrid	ESP	2.1	☒	30.º	Manuel Vázquez	17/19.07
	Vuelta a la Comunidad de Madrid	ESP	2.1	☒	40.º	Antonio Olmo	17/19.07
	Vuelta a la Comunidad de Madrid	ESP	2.1	☒	41.º	Javier Ramírez	17/19.07
	Vuelta a la Comunidad de Madrid	ESP	2.1	☒	43.º	José Ruiz	17/19.07
	Vuelta a la Comunidad de Madrid	ESP	2.1	☒	46.º	Manuel Ortega	17/19.07
	Vuelta a la Comunidad de Madrid	ESP	2.1	☒	56.º	Antonio Piedra	17/19.07
	Vuelta a la Comunidad de Madrid	ESP	2.1	☒	58.º	Alberto Benítez	17/19.07
	Vuelta a la Comunidad de Madrid	ESP	2.1	☒	63.º	José Antonio López	17/19.07
34	**Prueba Villafranca de Ordizia**	ESP	1.1	☒	4.º	Manuel Ortega	25.07
	Prueba Villafranca de Ordizia	ESP	1.1	☒	5.º	Luis Ángel Maté	25.07
	Prueba Villafranca de Ordizia	ESP	1.1	☒	11.º	Antonio Piedra	25.07
	Prueba Villafranca de Ordizia	ESP	1.1	☒	21.º	Antonio Olmo	25.07
	Prueba Villafranca de Ordizia	ESP	1.1	☒	22.º	Francisco José Martínez	25.07

Pruebas internacionales (IV)

N.º	Prueba	País	Categoría		Puesto	Deportista	Fecha
	Prueba Villafranca de Ordizia	ESP	1.1	☒	29.º	Esteban Plaza	25.07
	Prueba Villafranca de Ordizia	ESP	1.1	☒	31.º	José Ruiz	25.07
	Prueba Villafranca de Ordizia	ESP	1.1	☒	39.º	Manuel Calvente	25.07
	Prueba Villafranca de Ordizia	ESP	1.1	☒	41.º	Javier Ramírez	25.07
	Prueba Villafranca de Ordizia	ESP	1.1	☒	69.º	Alberto Benítez	25.07
	Prueba Villafranca de Ordizia	ESP	1.1	☒	70.º	José Luis Roldán	25.07
35	**Circuito de Getxo**	ESP	1.1	☒	10.º	Manuel Ortega	31.07
	Circuito de Getxo	ESP	1.1	☒	26.º	Antonio Olmo	31.07
	Circuito de Getxo	ESP	1.1	☒	41.º	José Luis Roldán	31.07
	Circuito de Getxo	ESP	1.1	☒	45.º	Manuel Calvente	31.07
	Circuito de Getxo	ESP	1.1	☒	48.º	Francisco José Martínez	31.07
	Circuito de Getxo	ESP	1.1	☒	50.º	Esteban Plaza	31.07
	Circuito de Getxo	ESP	1.1	☒	52.º	Juan Javier Estrada	31.07
	Circuito de Getxo	ESP	1.1	☒	53.º	Alberto Benítez	31.07
	Circuito de Getxo	ESP	1.1	☒	59.º	Javier Ramírez	31.07
	Circuito de Getxo	ESP	1.1	☒	80.º	Jesús Rosendo	31.07
36	**Vuelta a Dinamarca**	DEN	2.HC	☒	76.º	Daniel Domínguez	29.07/02.08
37	**Subida a Urkiola**	ESP	1.1	☒	20.º	Manuel Vázquez	02.08
	Subida a Urkiola	ESP	1.1	☒	38.º	Javier Ramírez	02.08
	Subida a Urkiola	ESP	1.1	☒	45.º	José Ruiz	02.08
	Subida a Urkiola	ESP	1.1	☒	60.º	Francisco José Martínez	02.08
	Subida a Urkiola	ESP	1.1	☒	66.º	Jesús Rosendo	02.08
	Subida a Urkiola	ESP	1.1	☒	75.º	Juan Javier Estrada	02.08
	Subida a Urkiola	ESP	1.1	☒	81.º	Manuel Ortega	02.08
	Subida a Urkiola	ESP	1.1	☒	91.º	Antonio Olmo	02.08
	Subida a Urkiola	ESP	1.1	☒	100.º	Sergio Carrasco	02.08
38	**Gran Premio Industria y Comercio-Artesanado**	ITA	1.1	☒	9.º	Luis Ángel Maté	06.08
39	**Gran Premio de Camaiore**	ITA	1.1	☒	80.º	Luis Ángel Maté	08.08
40	**Vuelta a Burgos**	ESP	2.HC	☒	9.º	Manuel Vázquez	05/09.08
	Vuelta a Burgos	ESP	2.HC	☒	49.º	Jesús Rosendo	05/09.08
	Vuelta a Burgos	ESP	2.HC	☒	60.º	Francisco José Martínez	05/09.08
	Vuelta a Burgos	ESP	2.HC	☒	72.º	Manuel Ortega	05/09.08
	Vuelta a Burgos	ESP	2.HC	☒	84.º	José Ruiz	05/09.08
	Vuelta a Burgos	ESP	2.HC	☒	96.º	Sergio Carrasco	05/09.08
	Vuelta a Portugal. 5.ª etapa	POR	2.HC	☐	1.º	Antonio Piedra	11.08
	Vuelta a Portugal	POR	2.HC	☒	30.º	José Luis Roldán	05/16.08
	Vuelta a Portugal	POR	2.HC	☒	32.º	Manuel Calvente	05/16.08
	Vuelta a Portugal	POR	2.HC	☒	45.º	Javier Ramírez	05/16.08
	Vuelta a Portugal	POR	2.HC	☒	65.º	Juan Javier Estrada	05/16.08
41	**Tres Valles Varesinos**	ITA	1.HC	☒	19.º	Luis Ángel Maté	18.08
42	**Vuelta al Véneto**	ITA	1.HC	☒	44.º	Luis Ángel Maté	29.08
43	**París-Bruselas**	BEL	1.HC	☒	127.º	Alberto Benítez	12.09
44	**Gran Premio de Fourmies**	FRA	1.HC	☒	134.º	Alberto Benítez	13.09
45	**Vuelta a Chihuahua**	MEX	2.1	☒	43.º	Esteban Plaza	04/10.10
	Vuelta a Chihuahua	MEX	2.1	☒	51.º	José Luis Roldán	04/10.10
	Vuelta a Chihuahua	MEX	2.1	☒	60.º	Juan Javier Estrada	04/10.10
	Vuelta a Chihuahua	MEX	2.1	☒	61.º	Alberto Benítez	04/10.10
	Vuelta a Chihuahua	MEX	2.1	☒	68.º	Antonio Piedra	04/10.10
46	**Vuelta al Piamonte**	ITA	1.HC	☒	124.º	Luis Ángel Maté	15.10
	Calendario UCI femenino						
1	**Gran Premio Liberazione**	ITA	1.2	☒	31.º	Mª Rosario Rodríguez	25.04
	Gran Premio Liberazione	ITA	1.2	☒	48.º	Belén López	25.04
2	**Durango-Durango Emakumeen Saria**	ESP	1.2	☒	57.º	Mª Rosario Rodríguez	09.06
3	**Iurreta-Emakumeen Bira**	ESP	2.1	☒	DNF	Mª Rosario Rodríguez	11/14.06
4	**Vuelta a Lemosín**	FRA	2.2	☒	23.º	Belén López	23/26.07
	Vuelta a Lemosín	FRA	2.2	☒	60.º	Mª Rosario Rodríguez	23/26.07

Pruebas internacionales (y V)

N.º	Lugar	País		Puesto	Deportista	Fecha
Copa del Mundo						
1	**Pietermaritzburg**	RSA	☒	26.º	Rubén Ruzafa	11/12.04
	Pietermaritzburg	RSA	☒	55.º	Juan Pedro Trujillo	11/12.04
	Pietermaritzburg	RSA	☒	DNF	Sergio Mantecón	11/12.04
2	**Offenburg**	GER	☒	18.º	Rubén Ruzafa	25/26.04
	Offenburg	GER	☒	22.º	Sergio Mantecón	25/26.04
	Offenburg	GER	☒	94.º	Juan Pedro Trujillo	25/26.04
3	**Houffalize**	BEL	☒	7.º	Sergio Mantecón	02/03.05
	Houffalize	BEL	☒	30.º	Rubén Ruzafa	02/03.05
	Houffalize	BEL	☒	70.º	Juan Pedro Trujillo	02/03.05
4	**Madrid**	ESP	☒	15.º	Sergio Mantecón	23/24.05
	Madrid	ESP	☒	27.º	Rubén Ruzafa	23/24.05
	Madrid	ESP	☒	76.º	Juan Pedro Trujillo	23/24.05
5	**Mont-Saint-Anne**	CAN	☒	11.º	Sergio Mantecón	25/26.07
	Mont-Saint-Anne	CAN	☒	79.º	Juan Pedro Trujillo	25/26.07
6	**Bromont**	CAN	☒	15.º	Sergio Mantecón	01/02.08
	Bromont	CAN	☒	57.º	Juan Pedro Trujillo	01/02.08
7	**Champéry**	SUI	☒	9.º	Rubén Ruzafa	12/13.09
	Champéry	SUI	☒	30.º	Sergio Mantecón	12/13.09
8	**Schladming**	AUT	☐	2.º	Rubén Ruzafa	19/20.09
	Schladming	AUT	☒	8.º	Sergio Mantecón	19/20.09

ADAPTADO

La revolución iniciada en Barcelona'92 no cesa. Los Juegos Paralímpicos se han convertido en un evento de primera magnitud y el mejor escaparate del espíritu del deporte adaptado. Pero los cambios, más allá de conceptos mediáticos y de popularidad, han virado hacia lo profundo y la afectada es la propia estructura sobre la que durante años se ha articulado la competición mal llamada paralímpica. 2009 ha significado el despertar de esta «nouvelle vague», cuyas consecuencias son a la par impredecibles y apasionantes.

DEFINICIÓN■ El **deporte adaptado** es un término que engloba aquellas modalidades deportivas practicadas por personas con una discapacidad física, psíquica o sensorial, y para cuyo desempeño precisan de una adaptación de las reglas, formas y procedimientos ordinarios de dicha modalidad.

El deporte adaptado también es conocido de forma imprecisa como deporte paralímpico. Y decimos imprecisa porque el adjetivo «paralímpico» define, como sucede con su término hermano «olímpico», a aquella persona o modalidad deportiva participante o incluida en unos Juegos, Paralímpicos u Olímpicos, según sea el caso. Por tanto, habiendo deportes no paralímpicos, como los hay no olímpicos, se hace preciso un término más congruente y general, tal es el caso de deporte adaptado.

FEDERACIONES■ La estructura actual del deporte adaptado responde a los cánones clásicos de división por discapacidad. Existen, por tanto, cuatro Federaciones Internacionales, dependientes del Comité Paralímpico Internacional (IPC) y cuya misión es regular, dentro de su propio marco de actuación, la actividad competitiva de los deportes afines. Tales Federaciones son:

- **IBSA**, «International Blind Sports Federation», para deportistas ciegos y deficientes visuales.
- **CPISRA**, «Cerebral Palsy International Sport and Recreation Association», para deportistas con parálisis cerebral.
- **INAS-FID**, «International Sports Federation for Persons with Intellectual Disability», para deportistas con discapacidad intelectual.
- **IWAS**, «International Wheelchair and Amputee Sports Federation», para deportistas con discapacidad física.

Idéntica estructura se refleja en el ámbito nacional, donde se hallan las Federaciones Españolas de Deportes para Ciegos (**FEDC**), para Paralíticos Cerebrales (**FEDPC**), para Personas con Discapacidad Intelectual (**FEDDI**) y para Personas con Discapacidad Física (**FEDDF**).

E igualmente en el capítulo autonómico, con homónimas Federaciones Andaluzas: **FADEC**, **FADPC**, **FANDDI** y **FADMF**.

2009, EL AÑO EJE■ Los parámetros descritos, sin embargo, han comenzado a cambiar y lo están haciendo de una forma que algunas figuras del Movimiento Paralímpico califican de «revolución histórica». Este proceso 'subversivo' consiste en la asimilación por parte de las Federaciones Deportivas de las competiciones adaptadas respectivas a sus deportes.

En 2009 ya se han apreciado los primeros indicios del cambio, siendo quizás el ejemplo más apreciable el Campeonato del Mundo de Paraciclismo, organizado por la Unión Ciclista Internacional para todas las discapacidades como un evento más de su amplio calendario internacional anual.

Las opiniones acerca del paso dado, cuyas muestras se multiplicarán en los años venideros, son variadas y algunas contradictorias, oponiéndose las que atisban la 'normalización' definitiva y las que auguran una mayor 'discriminación'. En un caso o en otro, todas coinciden en señalar que la medida de la integración supondrá un antes y un después en el deporte adaptado.

A continuación, y como modesta aportación a esta asimilación, el repaso del año por deportes (y no por discapacidades):

ATLETISMO

1 El 'levantino' Arroyo. El malagueño afincado en Valencia **Miguel Ángel Arroyo** fue el único andaluz participante en el **Campeonato de Europa**, en el cual rozó la medalla en 800m, al ser cuarto. Suyo fue también uno de los dos títulos nacionales logrados por andaluces en el **Campeonato de España** de todas las categorías. El otro correspondió al velocista sevillano **Francisco José Sánchez**, en longitud.

2 Abundante 'metalurgia'. Con los de Arroyo y Sánchez, fueron 11 los trofeos conquistados por los atletas andaluces en el Nacional IPC, aunque mayor fue la cosecha en el **Cto. de España para Discapacitados Intelectuales**: 32 medallas. Destacó el jiennense **Carlos Hugo García**, campeón en las tres especialidades de lanzamiento: disco, jabalina y peso.

01 CAMPEONATO DE EUROPA #IBSA

Rodas (Grecia), 04/14.06.09

- Españoles: 6
- Andaluces: 1 (16,6%)
- Resultados: 0 0 0

800m T12 (M), 7

1.	ESP	Abel Ávila	1:59.78		11.06
4.	ESP	Miguel Ángel Arroyo	2:03.52	Final	11.06

1.500m T12 (M), 7

1.	ESP	Abel Ávila	3:59.90		10.06
5.	ESP	Miguel Ángel Arroyo	4:23.67	Final	10.06

02 Campeonato de España #IPC

Logroño, 09/10.05.09

- Resultados: 2 3 6

100m T12 (M)

1.	GAL	Maximiliano Rodríguez	11.36	09.05
2.	AND	Francisco José Sánchez	11.74	09.05

100m T35/38 (M)

1.	EXT	Juan Ramón Carrapiso	12.67	09.05
3.	AND	Manuel Caballero	16.86	09.05

200m T11/12 (M)

1.	VAL	Vanesa García	28.94	10.05
3.	AND	Cristina Calleja	31.94	10.05

200m T36 (M)

1.	EXT	Juan Ramón Carrapiso	24.87	10.05
2.	AND	Ángel Pérez Galán	24.98	10.05

400m T12 (M)

1.	EXT	Juan Antonio Nogales	54.65	10.05
2.	AND	Miguel Ángel Arroyo	55.01	10.05
3.	AND	Enrique Kaifer	55.34	10.05

800m T11/12 (M)

1.	AND	Miguel Ángel Arroyo	2:06.07	09.05
3.	AND	Enrique Kaifer	2:15.87	09.05

800m T36 (M)

1.	AST	José Manuel González	2:19.17	09.05
3.	AND	Ángel Pérez Galán	2:30.57	09.05

Longitud T12 (M)

1.	AND	Francisco José Sánchez	5.39	10.05

Longitud T36 (M)

1.	CAT	David Bravo	6.17	10.05
3.	AND	Manuel Caballero	2.62	10.05

03 Campeonato de España de Invierno #FEDC

Jerez de la Frontera (Cádiz), 21/23.03.09

- Resultados: 5 1 1

100m B1 (F)

1.	CAT	Rosalía Lázaro	14.33	21.03
2.	AND	Cristina Calleja	15.41	21.03

200m B1 (F)

1.	AND	Cristina Calleja	31.74	22.03

100m B2 (M)

1.	AND	Francisco José Sánchez	12.46	21.03

10.000m B2 (M)

1.	AND	Manuel Garnica	34:31.45	22.03

Disco B2 (M)

1.	VAL	Kim López	40.47	21.03
3.	AND	José Joaquín Sánchez	23.14	21.03

Peso B2 (M)

1.	AND	José Joaquín Sánchez	9.89	22.03

Longitud B2 (M)

1.	AND	Francisco José Sánchez	5.87	21.03

04 Campeonato de España #FEDDI

Elche (Alicante), 21/24.05.09

- Resultados: 9 12 11

60m Habilidades Deportivas (F)

1.	CYL	Perpetua Oliveira	14.33	21.05
3.	AND	Laura Álvarez	14.35	21.05

60m Habilidades Deportivas (M)

1.	AND	Francisco Vázquez	10.13	21.05

300m Habilidades Deportivas (F)

1.	CYL	Perpetua Oliveira	1:29.64	24.05
3.	AND	Julia Ruedas	1:49.17	24.05

300m Habilidades Deportivas (M)

1.	AND	Rafael Montero	1:01.10	24.05
2.	AND	Antonio Ramírez	1:04.37	24.05

300m Adaptado (F)

1.	GAL	Rosalía González	1:07.09	22.05
2.	AND	Isabel Montalvo	1:08.63	22.05

400m (F)

1.	AST	Katia Filipa	1:16.17	24.05
2.	AND	Juana Sánchez	1:23.43	24.05

400m vallas (M)

1.	CAT	Francisco Pérez Carrera	1:03.74	21.05
3.	AND	Antonio Vega	1:12.46	21.05

800m (F)

1.	EXT	Silvia González	3:02.46	21.05
2.	AND	Juana Sánchez	3:09.37	21.05

800m (M)

1.	CLM	José Martínez Morote	2:09.51	23.05
2.	AND	José Antonio González	2:12.16	23.05

1.500m (M)

1.	CLM	José Martínez Morote	4:17.32	22.05
2.	AND	José Antonio González	4:24.55	22.05

3.000m (F)

1.	EXT	Silvia González	14:04.28	21.05
3.	AND	Carmen Sánchez	15:18.15	21.05

5.000m (F)

1.	AND	Juana Sánchez	27:03.61	21.05
3.	AND	Covadonga Palomino	28:08.42	21.05

5.000m (M)

1.	AND	Juan José Medina	17:21.88	21.05

10.000m (M)

1.	AND	Juan José Medina	36:54.67	23.05

Altura (M)

1.	MAD	Roberto Sánchez	1.48	22.05
2.	AND	Antonio Vega	1.42	22.05
3.	AND	Miguel Jesús Mayor	1.42	22.05

Longitud (F)

1.	CLM	Rocío del Campo	4.17	23.05
3.	AND	Cristina Cantillo	3.06	23.05

Longitud Adaptada (F)

1.	AND	Isabel Montalvo	2.61	23.05

Disco (F)

1.	ARA	Isabel Capistros	16.40	22.05
3.	AND	Isabel Rubio	14.88	22.05

Disco (M)

1.	AND	Carlos Hugo García	30.21	22.05
2.	AND	Francisco Galindo	21.52	22.05
3.	AND	Antonio Martínez	20.19	22.05

Jabalina (F)

1.	GAL	Cristina Florencio	15.19	21.05
2.	AND	Cristina Cantillo	13.53	21.05

Jabalina (M)

1.	AND	Carlos Hugo García	37.07	21.05
2.	AND	Francisco Javier Macías	31.32	21.05
3.	AND	Blas Jesús García	25.05	21.05

Peso (M)

1.	AND	Carlos Hugo García	10.76	23.05
2.	AND	Francisco Javier Macías	8.59	23.05
3.	AND	Blas Jesús García	8.12	23.05

Peso Adaptado (F)

1.	GAL	Mª Fernanda García	6.83	23.05
2.	AND	Encarnación Alcalde	5.12	23.05

05 Cto. Interautonómico de Invierno #FEDC

Castellón de la Plana, 07/08.03.09

Resultados: 2 0 0

100m B2 (M)

1.	AND	Francisco José Sánchez	12.01	07.03

Longitud B2 (M)

1.	AND	Francisco José Sánchez	5.62	08.03

06 Cto. Interautonómico de Verano #FEDC

Tarragona, 25/26.04.09

Resultados: 4 1 0

100m B2 (M)

1.	AND	Francisco José Sánchez	11.93	25.04

400m B2 (M)

1.	AND	Enrique Kaifer	56.54	25.04

800m B2 (M)

1.	AND	Enrique Kaifer	2:18.40	26.04

Peso B2 (M)

1.	VAL	David Casinos	14.44	25.04
2.	AND	José Joaquín Sánchez	9.43	25.04

Longitud B2 (M)

1.	AND	Francisco José Sánchez	5.46	26.04

BALONCESTO

Plata para las almerienses. Las almerienses del club **Los Carriles** alcanzaron en el pabellón Bahía Sur de San Fernando el subcampeonato nacional de baloncesto para Discapacitados Intelectuales. El cuadro

Otros eventos Internacionales 2009 (I)

N.º	Evento. Lugar	País	Prueba		Puesto	Deportista	Marca	Fecha
Atletismo								
1	**Meeting Internacional de Basauri**	ESP	100m open (M)	☒	4.º	Francisco José Sánchez	11.88	17.05
	Meeting Internacional de Basauri	ESP	200m open (M)	☒	4.º	Francisco José Sánchez	24.15	17.05
	Meeting Internacional de Basauri	ESP	800m open (M)	☒	11.º	Ángel Pérez Galán	2:54.70	17.05
	Meeting Internacional de Basauri	ESP	5000m open (M)	☒	7.º	Manuel Garnica	16:35.64	17.05
2	**Meeting Internacional de Hospitalet**	ESP	800m T36 (M)	B	3.º	Ángel Pérez Galán	2:25.66	30.05
3	**Meeting Internacional de Túnez**	TUN	800m T36 (M)	B	3.º	Ángel Pérez Galán	2:28.00	20.06
Ciclismo								
1	**XIII Vuelta Paralímpica a Vizcaya**	ESP	Categoría LC1 (M)	☒	11.º	Alfonso Cabello	2:24:54	03.05
	XIII Vuelta Paralímpica a Vizcaya	ESP	Categoría LC3 (M)	B	3.º	Antonio García Martínez	2:26:46	03.05
	XIII Vuelta Paralímpica a Vizcaya	ESP	Categoría CP3 (M)	B	3.º	Juan Emilio Gutiérrez	2:22:10	03.05
	XIII Vuelta Paralímpica a Vizcaya	ESP	Categoría HCC (M)	P	2.º	José Rojas	2:47:45	03.05
	XIII Vuelta Paralímpica a Vizcaya	ESP	Categoría B&VI (M)	☒	14.º	Juan Fernández	2:41:14	03.05
						Antonio García Salazar		
2	**Copa Europea #1 Francia**. Monédières	FRA	Categoría CP3 (M)	P	2.º	Juan Emilio Gutiérrez	2:12:36	24.05
	Copa Europea #1 Francia. Monédières	FRA	Categoría B&VI (F)	☒	10.º	Ana López Martínez	1:53:01	24.05
						Beatriz Escribano		
3	**Copa Europea #2 Suiza**. Gippingen	SWI	Categoría CP3 (M)	O	1.º	Juan Emilio Gutiérrez	1:13:51	07.06
	Copa Europea #2 Suiza. Gippingen	SWI	Categoría LC3 (M)	O	1.º	Antonio García Martínez	1:15:06	07.06
4	**Copa Europea #3 España**. Cantimpalos	ESP	Categoría B&VI (F)	B	3.º	Ana López Martínez	1:31:17	05.07
						Beatriz Escribano		
	Copa Europea #3 España. Cantimpalos	ESP	Categoría B&VI (M)	☒	14.º	Juan Fernández	2:36:42	05.07
						Antonio García Salazar		
	Copa Europea #3 España. Cantimpalos	ESP	Categoría CP3 (M)	P	2.º	Juan Emilio Gutiérrez	2:06:13	05.07
	Copa Europea #3 España. Cantimpalos	ESP	Categoría HCC (M)	P	2.º	José Rojas	1:48:14	05.07
	Copa Europea #3 España. Cantimpalos	ESP	Categoría LC1 (M)	☒	4.º	Pablo Jaramillo	2:01:32	05.07
	Copa Europea #3 España. Cantimpalos	ESP	Categoría LC1 (M)	☒	6.º	Alfonso Cabello	2:05:56	05.07
	Copa Europea #3 España. Cantimpalos	ESP	Categoría LC2 (M)	☒	5.º	Antonio Pacheco	2:13:31	05.07
	Copa Europea #3 España. Cantimpalos	ESP	Categoría LC3 (M)	O	1.º	Antonio García Martínez	2:07:57	05.07
	Copa Europea #3 España. Cantimpalos	ESP	Categoría LC3 (M)	☒	6.º	José Fernández Jiménez	2:28:21	05.07
5	**Copa Europea #4 Italia**. Piacenza	ITA	Categoría B&VI (F)	☒	4.º	Ana López Martínez	1:58:11	26.07
						Beatriz Escribano		
	Copa Europea #4 Italia. Piacenza	ITA	Categoría CP3 (M)	O	1.º	Juan Emilio Gutiérrez	1:37:15	26.07
6	**Vuelta a Bélgica**. Westerloo	BEL	Categoría B&VI (M)	☒	12.º	Juan Fernández	7:47:01	24.05
						Antonio García Salazar		
7	**Critérium Int. de Cataluña**. Montjuich	ESP	Categoría B&VI (F)	O	1.º	Ana López Martínez	1:35:03	18.10
						Beatriz Escribano		
	Critérium Int. de Cataluña. Montjuich	ESP	Categoría B&VI (M)	☒	5.º	Juan Fernández	1:27:08	18.10
						Antonio García Salazar		
	Critérium Int. de Cataluña. Montjuich	ESP	Categoría B&VI (M)	☒	10.º	Francisco Torrecillas	1:35:03	18.10
						Sergio Fernández		

andaluz cayó en la final ante las madrileñas del Club Ícaro Apmib.

01 Campeonato de España #FEDDI

San Fernando (Cádiz), 15/18.10.09

Resultados: O 0 P 1 B 0

		Competición Adaptada (F)	
1.	*MAD*	Club Ícaro Apmib	18.10
2. P	*AND*	Club Los Carriles	18.10

BALONCESTO.EN.SILLA.....

1 Los otros 'juniors de oro'. Campeones de Europa sub-22 en 2008, en Turquía, y en 2009, con un año más de edad, subcampeones del Mundo sub-23, en **Francia**. Esta generación de jugadores sigue dando que hablar y en ella se encuentran tres andaluces: el sevillano **Álvaro Pernía** y los gaditanos hermanos **Zarzuela**.

2 Los mayores se van a Europa. Las dos selecciones absolutas, la masculina y la femenina, compitieron en 2009 en sus respectivos

Campeonatos de Europa. El equipo femenino, con la andaluza **Tania Romero** en sus filas, acabó en 5.ª posición –con un balance de 2 victorias y 3 derrotas– por detrás de Alemania, Holanda, Reino Unido y Francia, y por delante de Turquía e Italia.

Por su parte, el combinado masculino se situó en la 7.ª posición, luego de caer en el cruce de cuartos de final ante **Polonia**. En esta selección se encontraban los andaluces **De Paz**, **Romero**, **Vargas** y **Alejandro Zarzuela**.

3 Un mejor ONCE-Andalucía. El representante andaluz en la División de Honor de baloncesto en silla de ruedas, el **ONCE-Andalucía** de Sevilla, firmó el subcampeonato liguero, la 3.ª plaza en la **Copa del Rey** y la 6.ª plaza en la **Euroliga 1** dentro de la campaña 2008/09, en la que siempre tuvo, en las tres competiciones, al Fundosa ONCE de Madrid como verdugo.

Reforzado en la 2009/10 por los hermanos Zarzuela –procedentes del Peinsa La Unión, equipo descalificado de las competiciones por problemas económicos– su arranque en la nueva Liga fue impoluto.

01 CAMPEONATO DE EUROPA femenino

Stoke-Mandeville (Reino Unido), 27/30.08.09

- Españoles: 11
- Andaluces: 1 (9,1%)
- Resultados: 0 0 0

Clasificación, 7

1.	GER	Alemania		30.08
5. ⊠	ESP	**España**	Cuartos	30.08

1 Selección española

N.º	Jugadora
01	Mª Victoria Alonso
02	Sandra Alvarado
03	Cristina Campos
04	Tania Gálvez
05	Juana González
06	Almudena Montiel
07	Judith Núñez
08	Tania Romero
09	Sonia Ruiz
10	Natividad Sáiz
11	Lucía Soria
12	Esther Torres

2 Partidos Selección

Fase (partido)	Resultado			Fecha
Clasificación (1)	**Francia**	52 - 24	España	27.08
Clasificación (2)	**Alemania**	73 - 38	España	28.08
Cuartos de final	**Reino Unido**	56 - 35	España	29.08
Clasificación	Italia	20 - 54	**España**	29.08
Puestos 5.º/6.º	Turquía	47 - 56	**España**	14.07

02 CAMPEONATO DE EUROPA masculino

Adana (Turquía), 07/15.10.09

- Españoles: 12
- Andaluces: 4 (33,3%)
- Resultados: 0 0 0

Clasificación, 12

1.	ITA	Italia		15.10
7. ⊠	ESP	**España**	Cuartos	15.10

1 Selección española

N.º	Jugador
01	Agustín Alejos
02	Eric Comellas
03	Bernabé Costas
04	Diego de Paz
05	Ismael García
06	Jaume Llambi
07	Rafael Muiño
08	Daniel Rodríguez
09	Jesús Romero
10	José Manuel Vargas
11	Carlos Vera
12	Alejandro Zarzuela

2 Partidos Selección

Fase (partido)	Resultado			Fecha
Clasificación (1)	**Italia**	67 - 64	España	08.10
Clasificación (2)	**Israel**	65 - 47	España	09.10
Clasificación (3)	Holanda	57 - 69	**España**	10.10
Clasificación (4)	Alemania	49 - 58	**España**	11.10
Clasificación (5)	Bélgica	49 - 61	**España**	12.10
Cuartos	**Polonia**	83 - 68	España	13.10
Puestos 5.º/8.º	Francia	72 - 68	España	14.10
Puestos 7.º/8.º	Israel	65 - 73	**España**	15.10

03 CAMPEONATO DEL MUNDO sub-23

París (Francia), 06/14.07.09

- Españoles: 12
- Andaluces: 2 (16,6%)
- Resultados: 0 1 0

TORNEO MASCULINO, 12

1.	USA	Estados Unidos		14.07
2. ⊟	ESP	**España**	Final	14.07

1 Selección española masculina

N.º	Jugador
01	Agustín Alejos Alonso
02	Txema Avendaño
03	Manuel Fuentes Gil
04	Álvaro Lahoz Muntaner
05	Álvaro Pernía
06	Diego Rodríguez Nevado
07	Jordi Ruiz Jordán
08	Francisco Sánchez Lara
09	Adamou Tijane
10	Lander Torre de la Calle
11	Alejandro Zarzuela
12	Pablo Zarzuela

2 Partidos Selección masculina

Fase (partido)	Resultado			Fecha
Primera (1)	**Estados Unidos**	81 - 40	España	06.07
Primera (2)	Australia	45 - 75	**España**	08.07
Primera (3)	Brasil	54 - 87	**España**	09.07

Primera (4)	Malasia	30 - 75	**España**	10.07
Primera (5)	Sudáfrica	35 - 79	**España**	11.07
Cuartos	Japón	44 - 48	**España**	12.07
Semifinales	Suecia	47 - 62	**España**	13.07
Final	**Estados Unidos**	77 - 54	España	14.07

04 Liga Española 2008/09

11.10.08/09.05.09

Resultados: 0 1 0

DIVISIÓN DE HONOR

Puesto	CA	Equipo	PJ	PG	PP	Puntos
1.	*MAD*	Fundosa ONCE	20	20	0	40
2.	*AND*	**ONCE-Andalucía**	20	16	4	36
3.	*CAT*	FC Barcelona	20	12	8	32
4.	*GAL*	Aldasa Amfiv	20	11	9	31
5.	*EXT*	Mideba - Extremadura	20	11	9	31
6.	*CAN*	Econy Gran Canaria	20	11	9	31
7.	*CYL*	Fundación Grupo Norte	20	9	11	29
8.	*CLM*	Fuhnpaiin - Peraleda	20	9	11	29
9.	*ARA*	CAI Deporte Adaptado	20	5	15	25
10.	*MAD*	CID Casa Murcia - Getafe	20	4	16	24
11.	*PVA*	Lagun Aro Bilbao	20	2	18	21
-.	*MUR*	Peinsa - La Unión	-	-	-	-

05 Copa del Rey

Granada, 28/29.03.09

Resultados: 0 0 1

Clasificación

1.	*MAD*	Fundosa ONCE	29.03
3.	*AND*	**ONCE-Andalucía**	29.03

06 Liga Española 2009/10

24.10.09/30.05.10

Resultados: - - -

DIVISIÓN DE HONOR (a 19.12)

Puesto	CA	Equipo	PJ	PG	PP	Puntos
1.	*AND*	**ONCE-Andalucía**	8	8	0	16
2.	*MAD*	Fundosa ONCE	8	7	1	15
3.	*CLM*	Fuhnpaiin Peraleda	8	7	1	15
4.	*CYL*	Fundación Grupo Norte	8	5	3	13
5.	*EXT*	Mideba Extremadura	8	5	3	13
6.	*CAN*	Econy Gran Canaria	8	4	4	12
7.	*CAT*	Joventut GAM Badalona	8	4	4	12
8.	*GAL*	Aldasa Amfiv	8	3	5	11
9.	*MAD*	CID Casa Murcia Getafe	8	3	5	11
10.	*CAT*	FC Barcelona - Unes	8	1	7	9
11.	*MAD*	CD Hercesa	8	1	7	9
12.	*ARA*	CAI Zaragoza	8	0	8	8

BOCCIA

1 Martín, subcampeón de Europa. El granadino **Manuel Ángel Martín** se proclamó subcampeón de Europa individual en la clase BC2 al firmar un torneo casi impoluto. Tras seis victorias en otros tantos encuentros, sólo tuvo el 'lunar' de la final, en la que el portugués Fernando Ferreira le derrotó por 1:4. A esta medalla de plata, Martín sumó el bronce por equipos, donde de nuevo Portugal se interpuso, esta vez en 'semis'.

Por su parte, el jerezano **José Manuel Rodríguez** acabó 4.º en individuales de la clase BC4. El luego campeón le batió en semifinales (0:9) y por el bronce cayó ante el –cómo no– portugués Luis Silva, por 7:9. Por equipos, el cruce de cuartos de final resultó nefasto para los españoles al caer ante Irlanda (2:4) y perder toda opción de medalla.

2 El eje Martín–Rodríguez. Amén de su participación en el Europeo, el dúo mágico de la boccia andaluza formado por Martín y Rodríguez fueron los únicos que lograron entrar en el Ranking Mundial y los únicos en 'arrancar' medalla individual en el **Campeonato de España**. Destacó el oro de Martín en BC2, la categoría más nutrida, con 17 participantes.

3 Plata para Andalucía. La selección andaluza alcanzó la medalla de plata en el **Campeonato de España por Selecciones Autonómicas**, celebrado en **Málaga** del 6 al 8 de marzo. Andalucía sumó 30 puntos, por 39 de la campeona, Cataluña. Participaron 8 selecciones.

01 CAMPEONATO DE EUROPA

Povoa do Varzim (Portugal), 27.06/03.07.09

Españoles: 11 — Andaluces: 2 (18,1%)

Resultados: 0 1 1

Categoría BC2, 34

1.	POR	Fernando Ferreira	03.07
2.	ESP	**Manuel Ángel Martín**	03.07

Categoría BC3, 37

1.	GRE	Grigorios Polychronidis	03.07
4.	ESP	**José Manuel Rodríguez**	03.07

Categoría BC1/2 Equipos, 13

1.	POR	Portugal		03.07
3.	ESP	**España**	Semifinales	03.07
.	ESP	Francisco Beltrán	Semifinales	03.07
.	ESP	José Vaquerizo	Semifinales	03.07
.	ESP	**Manuel Ángel Martín**	Semifinales	03.07
.	ESP	Pedro Cordero	Semifinales	03.07
.	ESP	José Javier Curto	Semifinales	03.07

Categoría BC3 Equipos, 13

1.	POR	Portugal		03.07
5.	ESP	**España**	Cuartos	02.07
.	ESP	Verónica Pamiés	Cuartos	02.07
.	ESP	**José Manuel Rodríguez**	Cuartos	02.07
.	ESP	Sandra Peña	Cuartos	02.07

1 Partidos Equipo BC1/2

Fase (partido)		Resultado	
Grupos (1)	Irlanda	3 - 10	**España**

CAMPEONES DEL MUNDO. Los andaluces Juan Miguel Zarzuela (arriba, izquierda) y José Manuel Marín (abajo) lograron, junto al balear Antonio Sánchez, el título universal por equipos, uno de los grandes hitos del deporte adaptado español en 2009.

01

02

03

04

01 Encuentro ONCE Andalucía ante el Bilbao, en xla Liga 2009 ■Foto Gregorio Barrera

02 Juan Emilio Gutiérrez en el Mundial ■Foto UCI

03 Antonio García ■Foto UCI

04 España, bronce mundialista en velocidad por equips con los andaluces Pablo Jaramillo (izda.) y Gutiérrez (drcha.) ■Foto UCI

05 Diego de Paz, jugador referencia del ONCE Andalucía y del equipo nacional

06 La manchega Beatriz Escribano y la andaluza Ana López, el mejor tándem nacional femenino

05

06

Grupos (2)	Croacia	1 - 10	**España**
Grupos (3)	Austria	0 - 13	**España**
Cuartos	Eslovaquia	0 - 11	**España**
Semifinales	**Portugal**	7 - 3	España
Final	Irlanda	2 - 6	**España**

1 Partidos Equipo BC3

Fase (partido)		Resultado	
Grupos (1)	Reino Unido	1 - 10	**España**
Grupos (2)	Suecia	2 - 2	**España**
Grupos (3)	Eslovaquia	3 - 9	**España**
Cuartos	**Irlanda**	4 - 2	España

02 RANKING MUNDIAL

Españoles: 7 — Andaluces: 2 (28,5%)
Resultados: 0 0 0

Categoría BC2, 103

1.	HKG	Ying Kwok Hoi	68,25	31.12
8.	ESP	**Manuel Ángel Martín**	26,50	31.12

Categoría BC3, 103

1.	GRE	Grigorios Polychronidis	60,25	31.12
9.	ESP	**José Manuel Rodríguez**	28,25	31.12

03 Campeonato de España

Avilés (Asturias), 18/21.06.09
Resultados: 1 1 1

Categoría BC2

1.	*AND*	**Manuel Ángel Martín**	21.06

Categoría BC3

1.	*RIO*	Sandra Peña	21.06
2.	*AND*	**José Manuel Rodríguez**	21.06

Categoría Parejas BC3

1.	*PVA*	Club Dordoka	21.06
3.	*AND*	**Aspace Granada**	21.06
.	*AND*	**Luis Molina**	21.06
.	*AND*	**José Luis Blanco**	21.06

CICLISMO

1 Berenguel, coronado. El equipo español logró 14 medallas en los **Campeonatos del Mundo de Paraciclismo en Ruta**, que contaron con la participación de 35 países. Dos de tales medallas correspondieron al almeriense **Gutiérrez Berenguel**, plata en Contrarreloj y bronce en Fondo. El sevillano **Antonio García** rozó la medalla, pero en el esprint por el oro quedó en 4.ª posición.

2 1 plata y 2 bronces. En el versión mundialista en **pista**, con 23 naciones en liza, España fue premiada con 12 metales, tres de los cuales contaron con protagonismo andaluz. El del almeriense **Pablo Jaramillo**, plata en Kilómetro a sólo 273 milésimas del título de campeón del Mundo, y el de su paisano **Juan Emilio Gutiérrez**, bronce en Kilómetro y bronce en Velocidad por equipos luego de batir a **Estados Unidos** en compañía del propio Jaramillo y Granado.

3 «European Cup». En las 4 pruebas puntuables para la **Copa Europea de Paraciclismo** en las que participaron ciclistas andaluces, éstos lograron un total de 8 medallas. **Antonio García**, **Gutiérrez Berenguel**, **José Rojas**, **Ana López** y **Beatriz Escribano** fueron los artífices.

01 CAMPEONATO DEL MUNDO en Ruta

Bogogno (Italia), 10/13.09.09
Españoles: 23 — Andaluces: 4 (17,4%)
Resultados: 0 1 1

Contrarreloj B&VI (F), 12

1.	USA	Karissa Whitsell	26:50		11.09
	USA	Mackenzie Woodring			
7.	ESP	**Ana López**	29:26	Final	11.09
.	ESP	Beatriz Escribano			

Contrarreloj CP3 (M), 12

1.	ESP	Javier Otxoa	27:13		11.09
2.	ESP	**Juan Emilio Gutiérrez**	27:27	Final	11.09

Contrarreloj LC1 (M), 33

1.	AUT	Wolfgang Eibeck	25:37		10.09
23.	ESP	**Pablo Jaramillo**	28:51	Final	10.09

Contrarreloj LC3 (M), 14

1.	ITA	Fabrizio Macchi	28:31		10.09
6.	ESP	**Antonio García Martínez**	30:02	Final	10.09

Fondo en carretera B&VI (F), 12

1.	USA	Karissa Whitsell	2:09:07		13.09
	USA	Mackenzie Woodring			
11.	ESP	**Ana López**	2:11:18	Final	13.09
.	ESP	Beatriz Escribano			

Fondo en carretera CP3 (M), 12

1.	GBR	Darren Kenny	1:32:05		13.09
3.	ESP	**Juan Emilio Gutiérrez**	1:32:15	Final	13.09

Fondo en carretera LC1 (M), 34

1.	BRA	Soelito Gohr	1:55:33		12.09
20.	ESP	**Pablo Jaramillo**	1:56:08	Final	12.09

Fondo en carretera LC3 (M), 15

1.	VEN	Víctor Garrido	1:40:35		12.09
4.	ESP	**Antonio García Martínez**	1:40:36	Final	12.09

02 CAMPEONATO DEL MUNDO en Pista

Manchester (Reino Unido), 04/08.11.09
Españoles: 20 — Andaluces: 4 (20,0%)
Resultados: 0 1 2

Kilómetro B&VI (F), 6

1.		GBR	Aileen McGlynn	1:09.054	07.11
		GBR	Ellen Hunter		
6.	⊠	ESP	Ana López	1:18.367 Final	07.11
.	⊠	ESP	Beatriz Escribano		

Kilómetro CP3 (M), 8

1.		GBR	Darren Kenny	1:11.472	06.11
3.	B	ESP	Juan Emilio Gutiérrez	1:16.530 Final	06.11

Kilómetro LC1 (M), 19

1.		GBR	Mark Bristow	1:09.680	07.11
2.	F	ESP	Pablo Jaramillo	1:09.953 Final	07.11

Kilómetro LC3 (M), 9

1.		JPN	Masaki Fujita	1:15.307	07.11
6.	⊠	ESP	Antonio García Martínez	1:22.135 Final	07.11

Persecución B&VI (F), 6

1.		USA	Karissa Whitsell	3:36.362	08.11
		USA	Mackenzie Woodring		
6.	⊠	ESP	Ana López	3:59.707 Final	08.11
.	⊠	ESP	Beatriz Escribano		

Persecución CP3 (M), 4

1.		GBR	Darren Kenny	3:38.944	07.11
4.	⊠	ESP	Juan Emilio Gutiérrez	4:03.218 Final	07.11

Persecución LC3 (M), 9

1.		GER	Tobias Graf	3:50.646	06.11
6.	⊠	ESP	Antonio García Martínez	4:10.009 Final	06.11

Velocidad por equipos Categorías mixtas (M), 6

1.		GBR	Reino Unido	0:50.232	08.11
3.	B	ESP	España	0:53.698 Final	08.11
.	B	ESP	Juan Emilio Gutiérrez	CP3 Final	08.11
.	B	ESP	Pablo Jaramillo	LC1 Final	08.11
.	B	ESP	Amador Granado	LC2 Final	08.11

03 Campeonato de España en Pista

Galapagar (Madrid), 09/11.04.09

Resultados: ■ 6 ■ 6 ■ 1

Kilómetro B&VI (F)

1.	■	*AND*	Ana López	01:16.150	09.04
.	■	*AND*	Beatriz Escribano		
2.	F	*CAB*	Natalia Quevedo		09.04
.	F	*AND*	Marina Girona		

Kilómetro B&VI (M)

1.	■	*AND*	Óscar Loro	01:08.830	09.04
.	■	*AND*	Fernando Sánchez		
3.	B	*AND*	Juan Fernández		09.04
.	B	*AND*	Antonio García Salazar		

Kilómetro CP3 (M)

1.		*PVA*	Javier Otxoa	01:19.889	09.04
2.	F	*AND*	Juan Emilio Gutiérrez	01:21.742	09.04

Kilómetro LC1 (M)

1.	■	*AND*	Pablo Jaramillo	01:13.965	09.04
2.	F	*AND*	Alfonso Cabello	01:15.508	09.04

Kilómetro LC3 (M)

1.	■	*AND*	Antonio García Martínez	04:11	09.04

Persecución B&VI (F)

1.	■	*AND*	Ana López	04:05.452	10.04
.	■	*AND*	Beatriz Escribano		
2.	F	*CAB*	Natalia Quevedo	04:06.721	10.04
.	F	*AND*	Marina Girona		

Persecución CP3 (M)

1.		*PVA*	Javier Otxoa	04:02.895	10.04
2.	F	*AND*	Juan Emilio Gutiérrez	04:08.559	10.04

Persecución LC1 (M)

1.		*MAD*	Antonio Aramburu	05:15	10.04
2.	F	*AND*	Pablo Jaramillo	05:22	10.04

Persecución LC3 (M)

1.	■	*AND*	Antonio García Martínez	04:11	10.04

04 Campeonato de España en Ruta

Puerto Lumbreras (Murcia), 15/17.05.09

Resultados: ■ 5 ■ 7 ■ 3

Contrarreloj B&VI (F)

1.	■	*AND*	Ana López	26:54	16.05
.	■	*AND*	Beatriz Escribano		

Contrarreloj CP3 (M)

1.		*PVA*	Javier Otxoa	25:04	16.05
2.	F	*AND*	Juan Emilio Gutiérrez	25:25	16.05

Contrarreloj HCB (M)

1.		*PVA*	José M. Centeno	14:43	16.05
2.	F	*AND*	Rafael López	15:20	16.05

Contrarreloj HCC (M)

1.		*VAL*	José Vicente Arzo	11:52	16.05
2.	F	*AND*	José Rojas	13:49	16.05

Contrarreloj LC1 (M)

1.		*MAD*	José A. Aramburu	23:33	16.05
2.	F	*AND*	Pablo Jaramillo	24:35	16.05

Contrarreloj LC3 (M)

1.	■	*AND*	Antonio García Martínez	27:56	16.05

Fondo en carretera B&VI (F)

1.	■	*AND*	Ana López	1:22:49	17.05
.	■	*AND*	Beatriz Escribano		

Fondo en carretera B&VI (M)

1.	■	*AND*	Juan Fernández		17.05
.	■	*AND*	Antonio García Salazar		

Otros eventos Internacionales 2009 (II)

N.º	Evento. Lugar	País	Prueba		Puesto	Deportista	Marca	Fecha
Esgrima								
1	**Copa del Mundo #2**. Lonato	ITA	Sable A (M)	⊠	15.º	Luis Miguel Redondo	-	15/17.05
	Copa del Mundo #2. Lonato	ITA	Florete A (M)	⊠	34.º	Luis Miguel Redondo	-	15/17.05
2	**Copa del Mundo #3**. Varsovia	POL	Sable A (M)	⊠	11.º	Luis Miguel Redondo	-	09/10.10
	Copa del Mundo #3. Varsovia	POL	Florete A (M)	⊠	21.º	Luis Miguel Redondo	-	09/10.10
Natación								
1	**Abierto Internacional de Alemania**. Berlín	GER	50m braza (F)	⊠	15.º	Marta Gómez Battelli	42.66	28/31.05
	Abierto Internacional de Alemania. Berlín	GER	50m braza (M)	⊠	12.º	Edgar Quirós	33.53	28/31.05
	Abierto Internacional de Alemania. Berlín	GER	100m braza (F)	⊠	9.º	Marta Gómez Battelli	1:31.12	28/31.05
	Abierto Internacional de Alemania. Berlín	GER	100m braza (M)	⊠	16.º	Edgar Quirós	1:14.71	28/31.05
	Abierto Internacional de Alemania. Berlín	GER	200m braza (F)	⊠	9.º	Marta Gómez Battelli	3:22.66	28/31.05
	Abierto Internacional de Alemania. Berlín	GER	200m braza (M)	⊠	5.º	Edgar Quirós	2:43.13	28/31.05
	Abierto Internacional de Alemania. Berlín	GER	50m espalda (M)	⊠	12.º	Miguel Ángel Martínez	53.08	28/31.05
	Abierto Internacional de Alemania. Berlín	GER	100m espalda (M)	⊠	12.º	Miguel Ángel Martínez	1:57.41	28/31.05
	Abierto Internacional de Alemania. Berlín	GER	200m espalda (M)	⊠	5.º	Miguel Ángel Martínez	4:03.56	28/31.05
	Abierto Internacional de Alemania. Berlín	GER	400m libre (F)	⊠	11.º	Marta Gómez Battelli	5:27.02	28/31.05
	Abierto Internacional de Alemania. Berlín	GER	200m estilos (M)	⊠	12.º	Edgar Quirós	2:34.20	28/31.05
	Abierto Internacional de Alemania. Berlín	GER	4x100m libre (M)	⊟	3.º	España (Edgar Quirós)	4:29.38	28/31.05

Fondo en carretera CP3 (M)

1.	*PVA*	Javier Otxoa	1:19:43	17.05
2. ⊡	*AND*	Juan Emilio Gutiérrez	1:24:42	17.05
3. ⊟	*AND*	Óscar Reus	1:29:58	17.05

Fondo en carretera HCB (M)

1.	*PVA*	José M. Centeno	53:27	16.05
2. ⊡	*AND*	Rafael López	53:52	16.05

Fondo en carretera HCC (M)

1.	*VAL*	José Vicente Arzo	45:42	16.05
2. ⊡	*AND*	José Rojas	47:43	16.05

Fondo en carretera LC1 (M)

1.	*MUR*	José Diego Jara	1:54:00	17.05
3. ⊟	*AND*	Pablo Jaramillo	1:54:24	17.05

Fondo en carretera LC3 (M)

1. ⊡	*AND*	Antonio García Martínez	1:26:31	17.05
3. ⊟	*AND*	José Fernández	1:38:36	17.05

ESGRIMA

1 Europeos. La doble presencia andaluza en los **Campeonatos de Europa**, organizados en la capital polaca, resultó discreta, toda vez que tanto el sevillano **Pablo Márquez** como el marbellí **Alejandro Fernández** cayeron eliminados en la fase de Grupos en las dos armas (espada y sable) en las que participaron, contando sus duelos por derrotas.

2 «World Cup». La participación de **Luis Redondo** en la **Copa del Mundo** 2009 aportó los mejores puestos internacionales de la esgrima adaptada andaluza en toda la temporada. **Decimoquinto en Lonato** (Italia) y **11.º en Varsovia** (Polonia), en sable, tan sólo se perdió la primera prueba puntuable (**Montreal**, del 1/5 de mayo) y la cuarta y última, en **Bangalore** (India), del 22 de noviembre al 2 de diciembre, coincidente con los Juegos Mundiales de la IWAS.

3 El extenso Nacional. El **Campeonato de España** constó de 4 pruebas puntuables –Oviedo, Ciudad Real, Pinto (Madrid) y Cambrils (Tarragona)– en las cuales **Pablo Márquez** (2.º en sable en Ciudad Real) y **Luis Miguel Redondo** (2.º en florete en Cambrils) firmaron las mejores posiciones parciales para Andalucía. En la general, **7 medallas** fue la cosecha de la esgrima adaptada andaluza, tres de ellas para **Javier Vélez**.

01 CAMPEONATO DE EUROPA

Varsovia (Polonia), 06/11.07.09

- Españoles: 3
- Andaluces: 2 (66,6%)
- Resultados: ⊡ 0 ⊡ 0 ⊟ 0

Espada Clase A (M), 26

1.	UKR	Adrii Demchuk		07.07
25. ⊠	ESP	Pablo Márquez	Previa	06.07
26. ⊠	ESP	Alejandro Fernández	Previa	06.07

Sable Clase A (M), 18

1.	POL	Stefan Makowski		09.07
17. ⊠	ESP	Pablo Márquez	Previa	08.07
18. ⊠	ESP	Alejandro Fernández	Previa	08.07

02 COPA DEL MUNDO

Circuito multi-evento, 01.05/02.12.09

Españoles: 2 — Andaluces: 1 (50,0%)

Resultados: 0 0 0

Florete Clase A (M), 51

1.	ITA	Matteo Betti	420,0	puntos	02.12
26.	ESP	Luis Miguel Redondo	57,0		

Sable Clase A (M), 34

1.	POL	Stefan Makowski	352,0	puntos	02.12
14.	ESP	Luis Miguel Redondo	73,0		

03 RANKING MUNDIAL

Españoles: 8 — Andaluces: 4 (50,0%)

Resultados: 0 0 0

Espada Clase A (M), 62

1.	FRA	Robert Citerne	403,25	puntos	31.12
57.	ESP	Pablo Márquez	9,50		
60.	ESP	Alejandro Fernández	8,50		

Espada Clase B (M), 44

1.	FRA	Marc Cratere	369,50	puntos	31.12
42.	ESP	Carlos Soler	8,00		

Florete Clase A (M), 63

1.	ITA	Matteo Betti	357,00	puntos	31.12
33.	ESP	Luis Miguel Redondo	39,50		

Sable Clase A (M), 49

1.	GRE	Gerasinos Pylarinos	338,25	puntos	31.12
17.	ESP	Luis Miguel Redondo	73,50		
43.	ESP	Pablo Márquez	9,50		
45.	ESP	Alejandro Fernández	8,00		

Sable Clase B (M), 38

1.	FRA	Marc Cratere	333,50	puntos	31.12
26.	ESP	Carlos Soler	21,75		

04 Campeonato de España

Circuito multi-evento, 07.03/14.06.09

Resultados: 0 3 4

Espada mixto Open

1.	*VAL*	Fernando Granell	14.06
3.	*AND*	Alejandro Fernández	

Espada mixto Clase B

1.	*MAD*	Carlos Fernández	14.06
2.	*AND*	Javier Vélez	
3.	*AND*	Carlos Soler	

Florete mixto Clase B

1.	*CAT*	Juan Arnau	14.06
2.	*AND*	Javier Vélez	

Sable mixto Open

1.	*MAD*	Luis Sánchez	14.06
3.	*AND*	Pablo Márquez	

Sable mixto Clase B

1.	*CAT*	Juan Arnau	14.06
2.	*AND*	Javier Vélez	
3.	*AND*	Lorenzo Ribes	

ESQUÍ

Los 'leones' de Granada. La estación de Cerler, en Huesca, fue 'tomada' en enero por los esquiadores del Club de Esquí **Caja Rural de Granada** con motivo del Nacional de esquí alpino para Discapacitados Intelectuales. Dicho asalto se materializó en **3 títulos** de campeones de España y otras 3 medallas para un total de 6 metales, sobre 12 posibles. **Julián Maldonado** –que se alzaba con su 4.º título–, **Rosa Ucendo** y **José Checa** fueron los adjudicatarios del oro.

01 Campeonato de España Esquí Alpino #FEDDI

Cerler (Huesca), 22.01.09

Resultados: 3 1 2

Adaptada (F)

1.	*AND*	Rosa Ucendo	23.29	22.01

Adaptada (M)

1.	*AND*	José Manuel Checa	17.68	22.01
2.	*AND*	Francisco Guirado	21.04	
3.	*AND*	José Enrique García	22.37	

Competición (M)

1.	*AND*	Julián Maldonado	23.82	22.01
3.	*AND*	Iván Machado	26.55	

FUTBOL

Bronceados. La **selección española** de Fútbol-5 clase B-1 –regulada por la IBSA– logró la medalla de bronce en el **Campeonato de Europa** absoluto disputado en **Nantes**, para el que fueron seleccionados 6 andaluces: **Rosado**, **López**, **Cuadrado**, **Martín Gaitán**, **González Alcaraz** y **Gómez**.

España cerró la primera fase como primera clasificada del grupo 1, con un balance de 3 triunfos en los cuatro encuentros celebrados, los mismos que **Grecia**, aunque la diferencia de goles (+11 para los españoles y +5 para los griegos) decidió el liderato.

En los cruces de semifinales, **Inglaterra** sesgó las opciones del equipo español de revalidar el título al vencerle por la mínima (3:2). Al día siguiente, en la lucha por el bronce, los españoles se vengaron de Grecia –por la derrota infligida en la primera fase– y se impusieron por 2:0.

2 El alirón. En el ámbito de clubes, el **ONCE-Málaga** revalidó el título de **campeón de España** al derrotar en la final del 23.º Campeonato de España –celebrada en Sevilla– al **Madrid** por 3:1. Malagueños y madrileños demostraron durante toda la temporada ser los equipos más fuertes de la competición, no en vano terminaron igualados el **Campeonato Interautonómico** o Liga regular.

Empatados a 34 puntos, la diferencia de goles (+38 para Madrid por +31 para Málaga) pesó a la hora de decidir el trofeo subsidiario de ganador de la Liga regular.

3 Los linenses, campeones. El club gaditano del **Asansull**, de la Línea de la Concepción, se proclamó campeón nacional de **fútbol sala** para Discapacitados Intelectuales tras los cuatro días de competición del torneo celebrado en Alfás del Pi, La Nuncia y Altea, en Alicante. Los linenses se impusieron en la final al Alter Valencia 'B' por un resultado de 2:0.

01 CAMPEONATO DE EUROPA Fútbol-5 #IBSA

Nantes (Francia), 26.06/04.07.09

Españoles: 10 — Andaluces: 6 (60,0%)

Resultados: 0 0 1

Clasificación, 9

1.	FRA	Francia		04.07
2.	GBR	Inglaterra		
3.	ESP	**España**	Semifinales	04.07

1 Selección española

N.º	Jugador
01	Adolfo Acosta
02	Vicente Aguilar
03	**Alfredo Cuadrado**
04	Carmelo Garrido
05	José Luis Giera
06	**José Manuel Gómez**
07	**Álvaro González Alcaraz**
08	**José López**
09	**Antonio Martín Gaitán**
10	**Marcelo Rosado**

2 Partidos Selección

Fase (partido)		Resultado		Fecha
Primera (1)	Turquía	1 - 3	**España**	28.06
Primera (2)	**Grecia**	1 - 0	España	29.06
Primera (3)	Rusia	0 - 5	**España**	01.07
Primera (4)	Bielorrusia	0 - 5	**España**	02.07
Semifinales	**Inglaterra**	3 - 2	España	03.07
Puestos 3.º/4.º	Grecia	0 - 2	**España**	04.07

02 Campeonato de España Fútbol-5 #FEDC

Sevilla, 11/14.06.09

Resultados: 1 0 0

Clasificación, 6

1.	*AND*	**Málaga**	Final	14.06
2.	*MAD*	Madrid		
3.	*MUR*	Murcia		
4.	*VAL*	Alicante A		
5.	*VAL*	Alicante B		
6.	*AND*	**Sevilla**	Puestos 5/6	

03 Campeonato Interautonómico Fútbol-5 #FEDC

15.11.08/06.06.09

Resultados: - - -

DIVISIÓN DE HONOR

Puesto	CA	Equipo	PJ	PG	PE	PP	Puntos
1.	*MAD*	Madrid	12	11	1	0	34
2.	*AND*	**Málaga**	13	11	1	1	34
3.	*VAL*	Alicante A	13	9	1	3	28
4.	*VAL*	Alicante B	14	6	3	5	21
5.	*MUR*	Murcia	13	4	2	7	14
6.	*AND*	**Sevilla**	13	2	4	7	10
7.	*CAT*	Barcelona	14	1	2	11	5
8.	*VAL*	Valencia	14	1	2	11	5

04 Campeonato de España #FEDDI

Altea (Alicante), 01/04.10.09

Resultados: 1 0 0

1.ª División Adaptada (M)

1.	*AND*	**Club Asansull**	04.10

GIMNASIA

1 Los Carriles, por conjuntos. Los gimnastas de la Federación Andaluza de Deportes para Discapacitados Intelectuales se adjudicaron **6 medallas** en el Campeonato de España de Gimnasia **Rítmica** disputado este año en **Algeciras**. Entre los trofeos destacó el titulo logrado por **Los Carriles de Almería** en la final competitiva de Conjuntos (3 aros y 2 cuerdas), en la que el **Punta Europa** algecireño fue bronce.

01 Campeonato de España Rítmica #FEDDI

Algeciras (Cádiz), 17/19.04.09

Resultados: 3 0 3

Conjuntos Aros y cuerdas (F)

1.	*AND*	**Club Los Carriles**	19.04
3.	*AND*	**C.O. Punta Europa**	19.04

Conjuntos Aparato Libre, Habilidades Deportivas (F)

1.	*AND*	**Club Psiopediatría Sevilla**	19.04

Conjuntos Pelotas, Adaptada (F)

1.	*VAL*	Club Algar B	19.04
3.	*AND*	**Club San Pelayo**	19.04

Individuales Aparato Libre, Habilidades Deportivas (M)

01 Carmen Herrera, medalla de bronce en el Europeo

02 El mejor nadador andaluz: el gaditano Sebastián Rodríguez

03 ONCE Málaga, campeón de España de fútbol-5 2009

04 El jiennense Miguel Ángel Martínez Tajuelo ■Foto Club Fidias

05 Equipo nacional de esgrima. Entre ellos, el andaluz Carlos Soler

1.	*AND*	Jesús Martínez Pastor	19.04

Individuales Cuerda (F)

1.	*VAL*	Sara Martín	19.04
3.	*AND*	Carmen Sánchez Pastor	19.04

GOLF

1 García Salguero, subcampeón. El gaditano **Blas Gª Salguero** se hizo con la medalla de plata en un **Campeonato de España** de Golf para Discapacitados Intelectuales disputado en su provincia, en el campo de **Sancti Petri**. El golfista del club Asansull concluyó el torneo a 5 golpes del campeón, el madrileño Eduardo Vargas. En la categoría Adaptada, el **San Pelayo de Sevilla** casi copó al podio al situar a dos de sus deportistas en 1.ª y 3.ª posición.

01 Campeonato de España #FEDDI

Chiclana de la Frontera (Cádiz), 21/25.04.09

Resultados: 1 1 1

Torneo Categoría Adaptada (M)

1.	*AND*	Adrián Reguera	25.04
3.	*AND*	Diego Sánchez	25.04

Torneo Categoría Competición (M)

1.	*MAD*	Eduardo Vargas	26 golpes	25.04
2.	*AND*	Blas García Salguero	31	25.04

JUDO

1 Herrera no falló. La dos veces campeona paralímpica, **Carmen Herrera**, volvió a subir al podio del **Campeonato de Europa de Judo para Ciegos y Deficientes Visuales** y lideró con su medalla de bronce la actuación de los 6 andaluces desplazados a Hungría. Pese a todo, el podio de la malagueña tuvo un sabor agridulce pues el triple empate producido entre las tres primeras clasificadas –su peso se disputó en el sistema de liga– le desfavoreció claramente.

Por su parte, tanto **Abel Vázquez** como **David García Orozco** 'olieron' la medalla. Ambos perdieron en la final de consolación.

2 Cinco campeones. Francisco Rueda, **Salvador González**, **Abel Vázquez**, **David García Orozco** y **Carmen Herrera** se alzaron en 2009 con el título nacional en sus categorías. Otras 3 medallas de plata y bronce ampliaron la cosecha andaluza a **8 metales**.

01 CAMPEONATO DE EUROPA #IBSA

Debrecen (Hungría), 03/04.07.09

Españoles: 17 — Andaluces: 6 (35,3%)

Resultados: 0 0 1

–60kg (M), 10

1.	AZE	Ramon Ibrahimov		03.07
5.	ESP	David García Orozco	Cuartos	03.07

–66kg (M), 11

1.	FIN	Jani Kallunki		03.07
9.	ESP	David García del Valle	1/16	03.07

–70kg (F), 5

1.	HUN	Nikolett Szabo		04.07
3.	ESP	Carmen Herrera	Semifinales	04.07

–81kg (M), 13

1.	AZE	Rovshan Safarov		04.07
5.	ESP	Abel Vázquez	Semifinales	04.07

–100kg (M), 11

1.	AZE	Karim Sardanov		04.07
7.	ESP	Rafael Moreno	Cuartos	04.07

+100kg (M), 9

1.	AZE	Ilham Zakiyev		04.07
7.	ESP	Francisco Rueda	Cuartos	04.07

02 Campeonato de España

Flix (Tarragona), 18.04.09

Resultados: 5 2 1

–60kg (M)

1.	*AND*	David García Orozco	18.04

–66kg (M)

1.	*GAL*	Antonio López	18.04
3.	*AND*	Antonio Manuel Casado	

–70kg (F)

1.	*AND*	Carmen Herrera	18.04

–81kg (M)

1.	*AND*	Abel Vázquez	18.04
2.	*AND*	Juan Giménez	18.04

–90kg (M)

1.	*AND*	Salvador González	18.04

+90kg (M)

1.	*AND*	Francisco Rueda	18.04
2.	*AND*	Rafael Moreno	18.04

NATACION

1 Tres de tres. Tres andaluces viajaron con el equipo nacional hasta los **Mundiales** de natación ya en la recta final de la temporada y los tres regresaron a España con la satisfacción de cerrar el año con el más preciado de los galardones. **Sebastián Rodríguez** se hizo con 4 medallas, 2 de ellos de oro con el relevo corto; **Edgar Quirós** sumó tres visitas al podio y, por último, **Marta Gómez Battelli** estrenó su palmarés en grandes

Campeonatos con una medalla de bronce.

2 «Test» para Río. Antes del Campeonato del Mundo en Río de Janeiro, el **Europeo**, celebrado en octubre, clausuró la temporada continental. España terminó en 3.ª posición del medallero con 51 premios, de los cuales 7 tuvieron color andaluz: 5 para el gaditano **«Chano» Rodríguez** y 2 para el jiennense **Miguel Ángel Martínez**.

3 27 medallas. Ésa fue la cuantiosa cifra de metales alcanzada por la delegación andaluza en los **Campeonatos de España** celebrados en Murcia. Destacaron **Miguel Ángel Martínez Tajuelo**, con 4 títulos de campeón de España, y **Davinia Moraño**, la más laureada con 5 preseas. Por Comunidades, Andalucía ocupó la 6.ª plaza por puntuación entre 14 federaciones participantes.

01 CAMPEONATO DEL MUNDO

Río de Janeiro (Brasil), 25.11/06.12.09

- Españoles: 23
- Andaluces: 3 (13,0%)
- Resultados: 2 3 3

100m braza S13 (F), 7

1.	AUS	Prudence Watt	1:20.31		30.11
3.	ESP	Marta Gómez Battelli	1:26.62	Final	30.11

100m braza S13 (M), 11

1.	NZL	Daniel Sharp	1:06.34		30.11
3.	ESP	Edgar Quirós	1:08.07	Final	30.11

100m espalda S13 (M), 5

1.	CAN	Brian Hill	59.30		04.12
5.	ESP	Edgar Quirós	1:12.22	Final	04.12

50m libre S5 (M), 8

1.	BRA	Daniel De Faria Dias	32.01		04.12
2.	ESP	Sebastián Rodríguez	33.06	Final	04.12

50m libre S13 (M), 10

1.	GER	Daniel Simon	24.24		02.12
7.	ESP	Edgar Quirós	25.74	Final	02.12

100m libre S5 (M), 8

1.	BRA	Daniel De Faria Dias	1:08.17		01.12
2.	ESP	Sebastián Rodríguez	1:14.95	Final	01.12

100m libre S13 (F), 5

1.	GBR	Rhiannon Henry	1:00.02		05.12
5.	ESP	Marta Gómez Battelli	1:12.46	Final	05.12

400m libre S13 (F), 8

1.	RUS	Anna Efimenko	4:41.28		01.12
5.	ESP	Marta Gómez Battelli	5:14.37	Final	01.12

100m estilos S13 (F), 5

1.	AUS	Prudence Watt	1:11.60		02.12
4.	ESP	Marta Gómez Battelli	1:20.42	Final	02.12

200m estilos S13 (M), 8

1.	NED	Michel Tielbeke	2:16.80		29.11
3.	ESP	Edgar Quirós	2:25.19	Final	29.11

4x50m libre (M), 3

1.	ESP	España	2:21.30	Final	30.11
.	ESP	Richard Oribe	Relevo 1	Final	30.11
.	ESP	Ricardo Ten	Relevo 2	Final	30.11
.	ESP	Sebastián Rodríguez	Relevo 3	Final	30.11
.	ESP	Daniel Vidal	Relevo 4	Final	30.11

4x50m estilos (M), 3

1.	ESP	España	2:35.48	Final	03.12
.	ESP	Richard Oribe	Espalda	Final	03.12
.	ESP	Ricardo Ten	Braza	Final	03.12
.	ESP	Sebastián Rodríguez	Mariposa	Final	03.12
.	ESP	Daniel Vidal	Libre	Final	03.12

4x100m estilos (M), 3

1.	ESP	Rusia	4:00.99		04.12
2.	ESP	España	4:07.74	Final	04.12
.	ESP	Albert Gelis	Espalda	Final	04.12
.	ESP	Edgar Quirós	Braza	Final	04.12
.	ESP	Enrique Floriano	Mariposa	Final	04.12
.	ESP	Omar Font	Libre	Final	04.12

02 CAMPEONATO DE EUROPA

Reykjavik (Islandia), 15/25.10.09

- Españoles: 42
- Andaluces: 5 (11,9%)
- Resultados: 5 1 1

100m braza S13 (M), 8

1.	UKR	Oleksei Fedyna	1:07.04		19.10
6.	ESP	Edgar Quirós	1:13.17	Final	19.10

100m braza S14 (M), 8

1.	GBR	Daniel Pepper	1:10.47		21.10
7.	ESP	Carlos Tejada	1:57.32	Final	21.10

50m espalda S3 (M), 5

1.	UKR	Dmytro Vynohradets	50.54		20.10
2.	ESP	Miguel Ángel Martínez	52.56	Final	20.10

50m libre S3 (M), 7

1.	UKR	Dmytro Vynohradets	44.21		18.10
3.	ESP	Miguel Ángel Martínez	53.08	Final	18.10

50m libre S5 (M), 8

1.	ESP	Sebastián Rodríguez	33.88	Final	18.10

100m libre S5 (M), 8

1.	ESP	Sebastián Rodríguez	1:13.30	Final	23.10

100m libre S13 (F), 4

1.	UKR	Iryna Balashova	1:03.45		24.10
4.	ESP	Marta Gómez Battelli	1:09.75	Final	24.10

200m libre S5 (M), 8

1.	ESP	Sebastián Rodríguez	2:42.11	Final	24.10

400m libre S13 (M), 4

1.	UKR	Danylo Chfarov	4:20.69		22.10

Internacionales

N.º	Deporte	Deportista	Cat	Provincia
1	Atletismo	Miguel Ángel Arroto	M	Málaga
2	Baloncesto en silla	Diego de Paz	M	Sevilla
3	Baloncesto en silla	Tania Romero	F	Granada
4	Baloncesto en silla	Jesús Romero	M	Málaga
5	Baloncesto en silla	José Manuel Vargas	M	Sevilla
6	Baloncesto en silla	Alejandro Zarzuela	M	Cádiz
7	Boccia	Manuel Ángel Martín	M	Granada
8	Boccia	José Manuel Rodríguez	M	Cádiz
9	Ciclismo	Antonio García Martínez	M	Sevilla
10	Ciclismo	Juan Emilio Gutiérrez	M	Almería
11	Ciclismo	Pablo Jaramillo	M	Almería
12	Ciclismo	Ana López	M	Almería
13	Esgrima	Alejandro Fernández	M	Málaga
14	Esgrima	Pablo Márquez	M	Sevilla
15	Fútbol-5	Alfredo Cuadrado	M	Málaga
16	Fútbol-5	José Manuel Gómez	M	Sevilla
17	Fútbol-5	Álvaro González Alcaraz	M	Málaga
18	Fútbol-5	José López	M	Málaga
19	Fútbol-5	Antonio Martín Gaitán	M	Málaga
20	Fútbol-5	Marcelo Rosado	M	Málaga
21	Judo	David García Orozco	M	Sevilla
22	Judo	David García del Valle	M	Almería
23	Judo	Carmen Herrera	M	Málaga
24	Judo	Rafael Moreno	M	Sevilla
25	Judo	Francisco Rueda	M	Sevilla
26	Judo	Abel Vázquez	M	Sevilla
27	Natación	Marta Gómez Battelli	F	Sevilla
28	Natación	Miguel Ángel Martínez	M	Jaén
29	Natación	Edgar Quirós	M	Málaga
30	Natación	Sebastián Rodríguez	M	Cádiz
31	Natación	Carlos Tejada	M	Almería
32	Tenis de mesa	Amalio Castillo	M	Sevilla
33	Tenis de mesa	Tomás Piñas	M	Granada
34	Tenis de mesa	Miguel Rodríguez	M	Granada
35	Tenis de mesa	José Manuel Ruiz	M	Granada
36	Tenis de mesa	Álvaro Valera	M	Sevilla
37	Tiro con arco	José Manuel Marín	M	Almería
38	Tiro con arco	Juan Miguel Zarzuela	M	Cádiz

4. ⊠	ESP	Edgar Quirós	5:03.00	Final	22.10

200m estilos S13 (M), 8

1.	UKR	Oleksei Fedyna	2:11.84		18.10
7. ⊠	ESP	Edgar Quirós	2:33.08	Final	18.10

4x50m libre (M), 5

1. ⊡	ESP	España	2:21.55	Final	21.10
. ⊡	ESP	Richard Oribe	Relevo 1	Final	21.10
. ⊡	ESP	Jordi Gordillo	Relevo 2	Final	21.10
. ⊡	ESP	Sebastián Rodríguez	Relevo 3	Final	21.10
. ⊡	ESP	Daniel Vidal	Relevo 4	Final	21.10

4x50m estilos (M), 6

1. ⊡	ESP	España	2:40.38	Final	22.10
. ⊡	ESP	Richard Oribe	Espalda	Final	22.10
. ⊡	ESP	Jordi Gordillo	Braza	Final	22.10
. ⊡	ESP	Sebastián Rodríguez	Mariposa	Final	22.10
. ⊡	ESP	Daniel Vidal	Libre	Final	22.10

03 Campeonato de España Absoluto

Murcia, 21/22.05.09

Resultados: ⊡ 15 ⊟ 6 ⊟ 6

50m braza Clase S5 (F)

1. ⊡	*AND*	Carmen García-Escribano	1:04.56

Medallero

Mod	Evento	O	P	B
	Campeonatos del Mundo			
	Ciclismo en pista	-	1	1
	Ciclismo en ruta	-	1	2
	Natación	2	3	3
	Tiro con Arco	1	-	-
	Campeonatos de Europa			
	Atletismo #IBSA	-	-	-
	Baloncesto en Silla femenino	-	-	-
	Baloncesto en Silla masculino	-	-	-
	Boccia	-	1	1
	Esgrima	-	-	-
	Fútbol-5	-	-	1
	Judo	-	-	1
	Natación	5	1	1
	Tenis de Mesa	4	1	1
	Otros eventos internacionales			
	Atletismo	-	-	2
	Ciclismo	5	4	3
	Natación	-	-	1
	Tenis de mesa	13	6	3
	Campeonatos de España			
	Atletismo #IPC	2	3	6
	Atletismo #FEDC	5	1	1
	Atletismo #FEDDI	9	12	11
	Baloncesto #FEDDI	-	1	-
	Baloncesto en Silla / Liga	-	1	-
	Baloncesto en Silla / Copa del Rey	-	-	1
	Boccia	1	1	1
	Ciclismo en pista	6	6	1
	Ciclismo en ruta	5	7	3
	Esgrima	-	3	4
	Esquí #FEDDI	3	1	2
	Fútbol-5	1	-	-
	Fútbol #FEDDI	1	-	-
	Gimnasia Rítmica #FEDDI	3	-	3
	Golf #FEDDI	1	1	1
	Judo	5	2	1
	Natación	15	6	6
	Natación #FEDDI	5	4	5
	Tenis de Mesa	3	5	2
	Tenis de Mesa / Copa del Rey	3	3	2
	Tenis de Mesa # FEDDI	-	3	1
	Tiro con Arco al aire libre	-	1	1
	Tiro con Arco en sala	1	1	-
	Campeonatos internacionales subsénior			
	Campeonato del Mundo sub-23 Baloncesto en Silla	-	1	-
	Totales: 252	**99**	**81**	**72**

50m braza Clase S12-S13 (M)

1. *AND* Edgar Quirós 33.64

100m braza Clase S5 (M)

1. *AND* Sidahmed Said 2:09.55

100m braza Clase S11 (F)

1. *AND* Rocío Vázquez 2:21.67

100m braza Clase S12-S13 (F)

1.	CAT	Begoña Curero	1:33.23
3.	AND	Marta Gómez Battelli	1:34.92

100m braza Clase S12-S13 (M)

1.	AND	Edgar Quirós	1:14.39

200m braza Clase S12-S13 (F)

1.	AND	Marta Gómez Battelli	3:19.58

200m braza Clase S12-S13 (M)

1.	AND	Edgar Quirós	2:45.10

50m espalda Clase S3 (M)

1.	AND	Miguel Ángel Martínez	52.90

50m espalda Clase S7 (F)

1.	AND	Davinia Moraño	50.52

50m espalda Clase S11 (F)

1.	AND	Rocío Vázquez	55.06

100m espalda Clase S6 (M)

1.	AND	Sidahmed Said	1:50.95

100m espalda Clase S7 (F)

1.	PVA	Vanesa Carrasco	1:45.04
2.	AND	Davinia Moraño	1:58.41

100m espalda Clase S11 (F)

1.	CAT	Gemma Sevillano	1:41.93
2.	AND	Rocío Vázquez	2:02.40

50m libre Clase S3 (M)

1.	AND	Miguel Ángel Martínez	53.90

50m libre Clase S5 (M)

1.	CAT	Jordi Gordillo	37.94
2.	AND	José Ramón de la Torre	39.91

50m libre Clase S7 (F)

1.	CAN	Dácil Cabrera	40.17
2.	AND	Davinia Moraño	47.39

100m libre Clase S3 (M)

1.	AND	Miguel Ángel Martínez	1:55.79

100m libre Clase S7 (F)

1.	CAN	Dácil Cabrera	1:27.37
3.	AND	Casilda Lantero	1:52.02

100m libre Clase S11 (F)

1.	CAT	Gemma Sevillano	1:33.29
2.	AND	Rocío Vázquez	1:57.66

200m libre Clase S3 (M)

1.	AND	Miguel Ángel Martínez	4:03.29

200m libre Clase S5 (M)

1.	CAT	Jordi Gordillo	3:15.81
3.	AND	José Ramón de la Torre	3:55.21

50m mariposa Clase S7 (F)

1.	AND	Casilda Lantero	1:02.01

200m estilos Clase S12-S13 (F)

1.	CYL	Amaya Alonso	2:46.52
3.	AND	Marta Gómez Battelli	3:03.39

200m estilos Clase S12-S13 (M)

1.	EXT	Enrique Floriano	2:18.64
2.	AND	Edgar Quirós	2:34.96

4x100m libre (F)

1.	VAL	Comunidad Valenciana	6:57.37
3.	AND	**Andalucía**	8:35.73
.	AND	Casilda Lantero	Relevo 1
.	AND	Carmen Ibáñez	Relevo 2
.	AND	Carmen García-Escribano	Relevo 3
.	AND	Davinia Moraño	Relevo 4

4x100m estilos (F)

1.	VAL	Comunidad Valenciana	7:35.44
3.	AND	**Andalucía**	9:02.60
.	AND	Casilda Lantero	Espalda
.	AND	Carmen Ibáñez	Braza
.	AND	Carmen García-Escribano	Mariposa
.	AND	Davinia Moraño	Libre

04 Campeonato de España #FEDDI

Dos Hermanas (Sevilla), 12/15.02.09

Resultados: 5 4 5

25m libre Habilidades Deportivas (M)

1.	AND	José María Luna	23.12	14.02

50m libre Adaptada (M)

1.	RIO	Francisco Santos	50.63	12.02
2.	AND	Diego Sánchez	51.11	12.02

200m libre (M)

1.	AND	Carlos Tejada	2:26.48	15.02

400m libre (M)

1.	AND	Carlos Tejada	5:05.28	15.02

50m braza Adaptada (F)

1.	VAL	Ana Patricia Pulgar	1:37.07	13.02
2.	AND	Natalia González	1:41.26	13.02

100m braza (F)

1.	CLM	Silvia Lara	1:54.79	15.02
2.	AND	María Leandro Gutiérrez	2:17.83	15.02

100m braza (M)

1.	MAD	Ángel Peinado	1:33.52	15.02
2.	AND	Joaquín Rojas	1:37.67	15.02
3.	AND	Ignacio García	1:40.65	15.02

25m espalda Habilidades Deportivas con material (M)

1.	MUR	Víctor M. Delgado	31.35	15.02
3.	AND	Pablo Rodríguez	53.95	15.02

25m espalda Habilidades Deportivas sin material (F)

1.	*CLM*	Noelia Criptana	38.02	15.02
3.	*AND*	Isabel María Martínez	43.06	15.02

25m espalda Habilidades Deportivas sin material (M)

1.	*AND*	José María Luna	30.39	15.02

100m espalda (M)

1.	*AND*	Carlos Tejada	1:21.02	15.02
3.	*AND*	Enrique Mellado	1:36.45	15.02

200m estilos (M)

1.	*CAB*	Ismael Pardo	3:12.96	14.02
3.	*AND*	Joaquín Rojas	3:28.88	14.02

TENIS.DE.MESA

1 Un récord con distinción andaluza. El equipo español de tenis de mesa batió en **Génova** 2009 su récord particular de medallas en un **Europeo**: 4 oros, una plata y un bronce, adicionando ese bronce a la anterior 'plusmarca', que databa de **Eslovenia** 2007. Para gozo del deporte andaluz, las **6 medallas** ganadas en Italia contaron con la aportación de los tenistas andaluces.

José Manuel Ruiz se llevó la palma al sumar él solo 2 oros y una plata. **Álvaro Valera** también logró dos títulos, mientras que **Tomás Piñas** y **Miguel Rodríguez** ganaron el bronce por equipos. El quinto andaluz, **Amalio Castillo**, rozó el podio por conjuntos, pero Francia venció a la pareja española en la lucha por la 3.ª plaza.

2 Los equipos, muy arriba. **Andalucía**, apoyada en sus jugadores internacionales, se impuso en la **Copa del Rey**, luego de ser campeona en Silla y segunda en Pie. Por clubes, el **CajaGranada** se adjudicó el triunfo en Equipos Silla en el **Campeonato de España**, mientras que el **Sevilla NO&DO** concluyó como subcampeón en Pie.

3 Campeones de España. Tres de los componentes del conjunto granadino –Ruiz, Piñas y Rodríguez– se proclamaron en **Zaragoza** campeones nacionales en sus respectivas categorías. Fueron el estandarte del equipo andaluz, que totalizó **8 premios** –más los dos por clubes– en los Nacionales.

4 Protagonismo en los «Opens». El calendario europeo de **Abiertos Internacionales** ha tenido en los Ruiz, Valera, Piñas, Rodríguez y Castillo asiduos inquilinos. Participantes en las pruebas de **Hungría**, **República Checa**, **Eslovaquia**, **Rumanía**, **Alemania**, **España** e **Italia**, el balance en los siete torneos es muy satisfactorio: 13 triunfos, 5 segundos puestos y 3 terceros.

5 Cómo no, CajaGranada. En el Nacional de Discapacitados Intelectuales, el **CajaGranada** lideró la participación andaluza al obtener el tercer puesto por equipos, apoyado en las medallas de plata de **Alonso** y **Molinero**, en Dobles, y **Elena Parra**, en Individuales.

01 CAMPEONATO DE EUROPA

Génova (Italia), 03/14.06.09

- Españoles: 12
- Andaluces: 5 (41,6%)
- Resultados: 4 1 1

Individuales Open Pie (M), 104

1.	CZE	Ivan Karabec		06.06
2.	ESP	José Manuel Ruiz	Final	06.06
-.	ESP	Álvaro Valera	Octavos	05.06
-.	ESP	Amalio Castillo	1/64	05.06

Individuales Open Silla (M), 105

1.	FRA	Christophe Durand		06.06
-.	ESP	Tomás Piñas	1/32	05.06
-.	ESP	Miguel Rodríguez	1/32	05.06

Individuales Clase 3 (M), 33

1.	FRA	Florian Merrien		09.06
5.	ESP	Tomás Piñas	Cuartos	09.06
-.	ESP	Miguel Rodríguez	1/16	08.06

Individuales Clase 6 (M), 25

1.	RUS	Vadim Buzin		09.06
4.	ESP	Amalio Castillo	Semifinales	09.06

Individuales Clase 7 (M), 21

1.	ESP	Álvaro Valera	Final	09.06

Individuales Clase 10 (M), 20

1.	ESP	José Manuel Ruiz	Final	09.06

Equipos Clase 3 (M), 13

1.	FRA	Francia		13.06
3.	ESP	**España**	Semifinales	13.06

Equipos Clase 6 (M), 7

1.	RUS	Rusia		13.06
4.	ESP	**España**	Semifinales	13.06

Equipos Clase 7 (M), 11

1.	ESP	**España**	Final	13.06

Equipos Clase 10 (M), 10

1.	ESP	**España**	Final	13.06

1 Equipo Nacional Clase 3

N.º	Jugador
01	Tomás Piñas
02	Miguel Rodríguez

Fase	Resultado			Fecha
Cuartos	Reino Unido	1 - 3	**España**	11.06
Semifinales	**Austria**	3 - 0	España	12.06
3.º/4.º puestos	Alemania	1 - 3	**España**	13.06

2 Equipo Nacional Clase 6

N.º	Jugador
01	Amalio Castillo
02	Alberto Seoane

Fase	Resultado			Fecha
Cuartos	Suecia	0 - 3	**España**	11.06
Semifinales	**Rusia**	3 - 0	España	12.06
3.º/4.º puestos	**Francia**	3 - 1	España	13.06

01 El granadino José Manuel Ruiz, una de las 'estrellas' del deporte andaluz ■Foto TM CajaGranada

02 Álvaro Valera ■Foto CPE

03 Tomás Piñas ■Foto CPE

04 El equipo de Discapacitados Intelectuales del CajaGranada, ganador de 3 medallas en el Campeonato de España FEDDI ■Foto TM CajaGranada

Otros eventos Internacionales 2009 (y III)

N.º	Evento. Lugar	País	Competición		Puesto	Deportista	Fecha
Tenis de mesa							
1	**Abierto de Hungría**. Budapest	HUN	Individuales Open Pie (M)		1.º	José Manuel Ruiz	19/23.03
	Abierto de Hungría. Budapest	HUN	Individuales Open Pie (M)		3.º	Álvaro Valera	19/23.03
	Abierto de Hungría. Budapest	HUN	Individuales Open Silla (M)		(1/8)	Tomás Piñas	19/23.03
	Abierto de Hungría. Budapest	HUN	Individuales Open Silla (M)		(1/16)	Miguel Rodríguez	19/23.03
	Abierto de Hungría. Budapest	HUN	Individuales Clase 3 (M)		5.º	Tomás Piñas	19/23.03
	Abierto de Hungría. Budapest	HUN	Individuales Clase 3 (M)		5.º	Miguel Rodríguez	19/23.03
	Abierto de Hungría. Budapest	HUN	Individuales Clase 7 (M)		1.º	Álvaro Valera	19/23.03
	Abierto de Hungría. Budapest	HUN	Individuales Clase 10 (M)		1.º	José Manuel Ruiz	19/23.03
	Abierto de Hungría. Budapest	HUN	Equipos Clase 3 (M)		1.º	Tomás Piñas y Miguel Rodríguez	19/23.03
	Abierto de Hungría. Budapest	HUN	Equipos Clase 10 (M)		1.º	José Manuel Ruiz y Álvaro Valera	19/23.03
2	**Abierto de la República Checa**. Ostrava	CZE	Individuales Open Pie (M)		1.º	José Manuel Ruiz	16/19.04
	Abierto de la República Checa. Ostrava	CZE	Individuales Open Pie (M)		(1/8)	Álvaro Valera	16/19.04
	Abierto de la República Checa. Ostrava	CZE	Individuales Open Pie (M)		(1/32)	Amalio Castillo	16/19.04
	Abierto de la República Checa. Ostrava	CZE	Individuales Clase 6 (M)		(R1)	Amalio Castillo	16/19.04
	Abierto de la República Checa. Ostrava	CZE	Individuales Clase 7 (M)		3.º	Álvaro Valera	16/19.04
	Abierto de la República Checa. Ostrava	CZE	Individuales Clase 10 (M)		2.º	José Manuel Ruiz	16/19.04
	Abierto de la República Checa. Ostrava	CZE	Equipos Clase 6 (M)		5.º	Amalio Castillo y Javier Gómez	16/19.04
	Abierto de la República Checa. Ostrava	CZE	Equipos Clase 9 (M)		4.º	Álvaro Valera y Javier Rey	16/19.04
	Abierto de la República Checa. Ostrava	CZE	Equipos Clase 10 (M)		2.º	José Manuel Ruiz y David Korn (GER)	16/19.04
3	**Abierto de Eslovaquia**. Piestany	SVK	Individual Open Pie (M)		1.º	José Manuel Ruiz	21/26.04
	Abierto de Eslovaquia. Piestany	SVK	Individuales Open Pie (M)		(1/16)	Álvaro Valera	21/26.04
	Abierto de Eslovaquia. Piestany	SVK	Individuales Open Silla (M)		(1/8)	Tomás Piñas	21/26.04
	Abierto de Eslovaquia. Piestany	SVK	Individuales Open Silla (M)		(1/16)	Miguel Rodríguez	21/26.04
	Abierto de Eslovaquia. Piestany	SVK	Individuales Clase 3 (M)		5.º	Tomás Piñas	21/26.04
	Abierto de Eslovaquia. Piestany	SVK	Individuales Clase 3 (M)		(R1)	Tomás Piñas	21/26.04
	Abierto de Eslovaquia. Piestany	SVK	Individuales Clase 7 (M)		1.º	Álvaro Valera	21/26.04
	Abierto de Eslovaquia. Piestany	SVK	Individuales Clase 10 (M)		2.º	José Manuel Ruiz	21/26.04
	Abierto de Eslovaquia. Piestany	SVK	Equipos Clase 3 (M)		3.º	Tomás Piñas y Miguel Rodríguez	21/26.04
	Abierto de Eslovaquia. Piestany	SVK	Equipos Clase 10 (M)		2.º	José Manuel Ruiz y Álvaro Valera	21/26.04
4	**Abierto de Rumanía**. Cluj-Napoca	ROU	Individuales Open Silla (M)		1.º	Tomás Piñas	21/23.05
	Abierto de Rumanía. Cluj-Napoca	ROU	Individuales Open Silla (M)		4.º	Miguel Rodríguez	21/23.05
	Abierto de Rumanía. Cluj-Napoca	ROU	Individuales Clase 3 (M)		2.º	Tomás Piñas	21/23.05
	Abierto de Rumanía. Cluj-Napoca	ROU	Individuales Clase 3 (M)		5.º	Miguel Rodríguez	21/23.05
	Abierto de Rumanía. Cluj-Napoca	ROU	Equipos Clase 3 (M)		1.º	Miguel Rodríguez y Tomás Piñas	21/23.05
5	**Abierto de Alemania**. Stuttgart	GER	Individuales Open Pie (M)		(1/32)	Álvaro Valera	18/20.09
	Abierto de Alemania. Stuttgart	GER	Individuales Clase 7 (M)		1.º	Álvaro Valera	18/20.09
	Abierto de Alemania. Stuttgart	GER	Equipos Clase 10 (M)		1.º	Álvaro Valera y Jorge Cardona	18/20.09
6	**Abierto de España**. Rivas (Madrid)	ESP	Individuales Open Pie (M)		1.º	José Manuel Ruiz	08/10.10
	Abierto de España. Rivas (Madrid)	ESP	Individuales Open Pie (M)		(1/8)	Álvaro Valera	08/10.10
	Abierto de España. Rivas (Madrid)	ESP	Individuales Clase 7 (M)		1.º	Álvaro Valera	08/10.10
	Abierto de España. Rivas (Madrid)	ESP	Individuales Clase 10 (M)		1.º	José Manuel Ruiz	08/10.10
7	**Abierto de Italia**. Lignano	ITA	Individuales Open Silla (M)		(1/32)	Tomás Piñas	05/09.11
	Abierto de Italia. Lignano	ITA	Individuales Open Silla (M)		(1/32)	Miguel Rodríguez	05/09.11
	Abierto de Italia. Lignano	ITA	Individuales Clase 3 (M)		5.º	Tomás Piñas	05/09.11
	Abierto de Italia. Lignano	ITA	Individuales Clase 3 (M)		(1/16)	Miguel Rodríguez	05/09.11
	Abierto de Italia. Lignano	ITA	Equipos Clase 3 (M)		2.º	Tomás Piñas y Miguel Rodríguez	05/09.11

Equipo Nacional Clase 7

N.º	Jugador
01	Jordi Morales
02	Álvaro Valera

Fase		Resultado		Fecha
Cuartos	Reino Unido	0 - 3	**España**	11.06
Semifinales	Ucrania	2 - 3	**España**	12.06
Final	Francia	1 - 3	**España**	13.06

Equipo Nacional Clase 10

N.º	Jugador
01	Jorge Cardona
02	José Manuel Ruiz

Fase		Resultado		Fecha
Cuartos	Francia	0 - 3	**España**	11.06
Semifinales	Suecia	2 - 3	**España**	12.06
Final	República Checa	2 - 3	**España**	13.06

02 RANKING MUNDIAL

Españoles: 11 — Andaluces: 5 (45,5%)

Resultados: 0 1 1

Clase 3 (M), 92

1.	FRA	Florian Merrien	8.445	puntos	31.12
6.	ESP	Tomás Piñas	5.630		
21.	ESP	Miguel Rodríguez	2.060		

Clase 6 (M), 69

1.	DEN	Peter Rosenmeier	2.300	puntos	31.12
26.	ESP	Amalio Castillo	520		

Clase 7 (M), 77

1.	GER	Mochen Wollmert	6.600	puntos	31.12
3.	ESP	Álvaro Valera	5.345		

Clase 10 (M), 67

1.	CZE	Ivan Karabec	13.190	puntos	31.12
2.	ESP	José Manuel Ruiz	12.300		

03 Campeonato de España

Zaragoza, 29/31.05.09

Resultados: 3 5 2

Dobles «Open» Pie

1.	*CAT*	Jordi Morales	31.05
.	*CAT*	Ricard Palau	
3.	*CAT*	Javier Rey	31.05
.	*AND*	Álvaro Valera	

Dobles «Open» Silla

1.	*AND*	Tomás Piñas	31.05
.	*AND*	Miguel Rodríguez	

Individuales «Open» Pie

1.	*AND*	José Manuel Ruiz	31.05
3.	*AND*	Álvaro Valera	

Individuales «Open» Silla

1.	*CAT*	Bilal El Baqqali	31.05
2.	*AND*	Tomás Piñas	

Individuales Clase 3

1.	*AND*	Tomás Piñas	31.05
2.	*AND*	Miguel Rodríguez	

Individuales Clase 6

1.	*GAL*	Alberto Seoane	31.05
2.	*AND*	Amalio Castillo	

Individuales Clase 7

1.	*CAT*	Jordi Morales	31.05
2.	*AND*	Álvaro Valera	

Individuales Clase 10

1.	*AND*	José Manuel Ruiz	

Equipos Pie

1.	*CAT*	T.T. Esparreguera	30.05
2.	*AND*	C.D.M. Sevilla NO&DO	

Equipos Silla

1.	*AND*	C.T.M. CajaGranada	30.05

04 Copa del Rey 2008/09

Rivas (Madrid), 20/21.12.08

Resultados: 3 3 2

Equipos Combinada

1.	*AND*	Andalucía	20.12

Equipos Pie

1.	*CAT*	Cataluña	20.12
2.	*AND*	Andalucía	

Equipos Silla

1.	*AND*	Andalucía	20.12

Individuales «Open»

1.	*ARA*	Jorge Cardona	21.12
2.	*AND*	Tomás Piñas	
3.	*AND*	Álvaro Valera	

Invididuales Pie

1.	*ARA*	Jorge Cardona	21.12
2.	*AND*	Álvaro Valera	

Invididuales Silla

1.	*AND*	Tomás Piñas	21.12
3.	*AND*	Miguel Rodríguez	

Selección andaluza Pie

N.º	Jugador
01	Amalio Castillo
02	José Hernández

03	Álvaro Valera

Fase (partido)		Resultado		Fecha
Grupos (1)	Madrid	2 - 3	**Andalucía**	20.12
Grupos (2)	Aragón	2 - 2	**Andalucía**	20.12
Final	**Cataluña**	3 - 0	Andalucía	20.12

Selección andaluza Silla

N.º	Jugador
01	Tomás Piñas
02	Miguel Rodríguez

Fase (partido)		Resultado		Fecha
Grupos (1)	Galicia	0 - 3	**Andalucía**	20.12
Grupos (2)	Asturias	0 - 3	**Andalucía**	20.12
Final	País Vasco	0 - 3	**Andalucía**	20.12

05 Campeonato de España #FEDDI

Godella (Valencia), 20/22.11.09

Resultados: 0 3 1

Dobles (M)

1.	*MAD*	Móstoles	22.11
2.	*AND*	José Antonio Molinero	22.11
.	*AND*	Francisco Alonso	

Individuales Adaptado (M)

1.	*VAL*	Pablo Fluvia	22.11
2.	*AND*	Sergio Maldonado	

Individuales Habilidades Deportivas (F)

1.	*MAD*	Rosa Martín	22.11
2.	*AND*	Elena Parra	

Equipos

1.	*MAD*	CTM Móstoles	22.11
3.	*AND*	CajaGranada	

TIRO.CON.ARCO

1 La recompensa a la dedicación. En 2009, el Tiro con Arco para para Discapacitados Físicos tuvo como principal cita el **VII Campeonato del Mundo de Tiro con Arco**, en la República Checa. Hasta allí viajaron el balear Antonio Sánchez y los andaluces **José Manuel Marín**, de Almería, y **Juan Miguel Zarzuela**, de Jerez, dos viejos conocidos en el 'oficio', con varios Juegos y Campeonatos a sus espaldas.

A tan extensa trayectoria sólo le restaba el lustre de una gran medalla que les consagrara. Una recompensa a tanto esfuerzo. Y ésta llegó en el citado Mundial en forma de triunfo por equipos. Un título mundial logrado luego de derrotar en semifinales a la potentísima **Corea** y de vencer en la final a **Turquía**.

Sin duda, una de las grandes noticias del año para el deporte andaluz.

2 Sin sombra en España. Antes de su eclosión en el Mundial, Marín y Zarzuela ya habían hecho los 'deberes' en los **Campeonatos de España** en sala y aire libre, sumando dos medallas cada uno.

01 CAMPEONATO DEL MUNDO

Nymburk (República Checa), 15/22.08.09

Españoles: 3 — Andaluces: 2 (66,6%)

Resultados: 1 0 0

Arco recurvo individual Clase W2, 25

1.	MAS	Muhamad Salam Sidik		22.08
17.	ESP	José Manuel Marín	1/16	22.08

Arco recurvo individual Standing, 29

1.	TUR	Mustafa Ak		22.08
11.	ESP	Juan Miguel Zarzuela	Octavos	22.08

Arco recurvo por equipos, 9

1.	ESP	**España**	Final	21.08
.	ESP	José Manuel Marín	Final	21.08
.	ESP	Antonio Sánchez	Final	21.08
.	ESP	Juan Miguel Zarzuela	Final	21.08

Actuaciones Equipo

Fase (partido)		Resultado		Fecha
Ronda de calificación		3.477	España	
Cuartos		189	España	
Semifinales	Corea	190 - 197	**España**	
Final	Turquía	191 - 194	**España**	21.08

02 RANKING MUNDIAL

Españoles: 1 — Andaluces: 1 (100,0%)

Resultados: 0 0 0

Arco recurvo Standing, 32

1.	FRA	Fabrice Meunier	170,0	31.12
7.	ESP	Juan Miguel Zarzuela	75,0	31.12

03 Campeonato de España

Madrid, 13/14.06.09

Resultados: 0 1 1

Olímpico sénior (M)

1.	*BAL*	Antonio Sánchez Núñez	14.06
2.	*AND*	Juan Miguel Zarzuela	14.06
3.	*AND*	José Manuel Marín	14.06

04 Campeonato de España en Sala

Cambrils (Tarragona), 14/15.02.09

Resultados: 1 1 0

Olímpico sénior (M)

1.	*AND*	Juan Miguel Zarzuela	544	15.02
2.	*AND*	José Manuel Marín	543	15.02

DEPORTES AÉREOS

Pocas modalidades pueden alardear de aportar dos campeones mundiales al palmarés 2009 del deporte andaluz y eso es lo que ocurre con los Deportes Aéreos: los Mundiales de Paramotor y de Ultraligeros vieron a un piloto de nuestra tierra en lo más alto del podio. Y muy alto también, tanto que batió el récord universal, ascendió el polivalente Ramón Morillas, capaz de eso y de concluir la «Red Bull X-Alps», otro desafío a los límites.

DEFINICIÓN. El concepto **deportes aéreos**, también denominados aeronáuticos, engloba una serie de modalidades cuyo nexo común es que todas ellas se practican en el medio aéreo. No está incluido en el programa de los Juegos **Olímpicos** ni en el de los Juegos **Mediterráneos**.

FEDERACIONES. La federación que engloba las diferentes disciplinas del aire a nivel internacional se denomina **FAI** («Fédération Aéronautique Internationale»). Dentro de nuestro país rige la **RFAE** (Real Federación Aeronáutica Española) y a nivel autonómico la **FEADA** (Federación Andaluza de Deportes Aéreos).

MODALIDADES. Existen 12 modalidades competitivas que se practican en Andalucía:

Modalidad	Resultados andaluces	Color
Aeromodelismo	☒	
Aerostación	-	
Ala Delta	☒	
Cometas	-	
Paracaidismo	-	
Paramotor	☒	
Parapente	☒	
Ultraligeros	☒	
Vuelo Acrobático	☒	
Vuelo a Motor	-	
Vuelo a Vela	-	
Vuelo Simulado	-	

CALENDARIO. La FAI organizó o tuteló a lo largo de 2009 un amplísimo calendario de eventos, muy variable en función de las modalidades:

1 **Juegos Aéreos Mundiales**. Creado por la FAI en 1995 a imagen y semejanza de los Juegos Olímpicos, este evento multidisciplinar tuvo su edición de 2009 en el mes de junio en Turín (Italia), aunque sin el concurso de deportista andaluz alguno.

2 **Grandes Campeonatos**. Cada una de las modalidades celebró en 2009 su Campeonato del Mundo, en algunos casos (aeromodelismo, paramotor, parapente y ultraligeros) con participación andaluza. También hubo Campeonatos de Europa en algunas modalidades.

3 **Eventos internacionales**. Cada una de las modalidades tiene además un vasto elenco de competiciones internacionales que sería interminable nombrar. Cabe destacar el célebre **Red Bull X-Alps** de parapente, por la participación del granadino Ramón Morillas, o el **Open Internacional Sierra de Cádiz** de ala delta, por haberse celebrado en el cielo andaluz.

En el ámbito **nacional**, por último, se disputó el Campeonato de España de cada una de las modalidades, con numerosos éxitos andaluces.

CLAVES.

1 **Dos campeones del Mundo.** El curso 2009 nos deparó dos títulos de campeón del Mundo para pilotos andaluces, ahí es nada: **Manuel Torné**, en la categoría RAL2 de Ultraligeros, y **Francisco Guerra**, en PL1 por equipos de Paramotor, llevaron la bandera andaluza a lo más alto.

2 **Y más mundialistas.** No fueron los únicos deportistas de la comunidad que compitieron en eventos del máximo nivel, pues también lo hicieron **Jonathan Andrés Girabel** (Aeromodelismo), **Cristóbal Aranda** y

01 Enrique Molina, Juan Manuel Cortacero y Javier Plaza, arriba de izquierda a derecha, los tres andaluces que conquistaron medalla en el Campeonato de España de vuelo acrobático, en Ocaña

02 Podio del Mundial de paramotor en la categoría PL1, con el andaluz Francisco Guerra como tercer clasificado

03 El sevillano Manuel Torné (izquierda) se colgó la medalla de oro junto al alicantino Pedro Nogueroles en el Mundial de ultraligeros celebrado en Jihlava (República Checa)

04 Los españoles, con el cordobés Guerra a la cabeza, se proclamaron campeones del Mundo de paramotor en PL1 por equipos, superando a los representantes checos y polacos

César Maldonado (Paramotor) y **José Manuel Reina** (Parapente).

3 En la cima del universo. El granadino **Ramón Morillas**, institución de los deportes aéreos de talla universal, nos regaló este año una nueva **plusmarca mundial** en altitud con un paramotor, superando los 8.000 metros en el Masherbrum; además, repitió concurso en la **«Red Bull X-Alps»**, el evento más duro y relevante en el ámbito del parapente.

4 Ala Delta internacional. Andalucía acogió dos importantes eventos dentro del Ala Delta: el **Open Internacional Sierra de Cádiz** y el **Open Internacional en Zújar**, valedero además como Campeonato de España, igual que las pruebas de **Aeromodelismo** celebradas en Bollullos de la Mitación y Chimeneas.

5 Los mejores de España. La temporada también estuvo cargadita de éxitos en el ámbito nacional, ya que hasta siete andaluces se proclamaron campeones de España: **Ángel Ocaña**, **José Luis Cuerva**, **Manuel del Valle** y **Jaime Merchante** (Aeromodelismo), **José Terrón** (Ala Delta), **Francisco Javier Reina** (Parapente) y **Juan Manuel Cortacero** (Vuelo Acrobático). Una cosecha nada desdeñable.

AEROMODELISMO

01 CAMPEONATO DEL MUNDO F3A

Pombal (Portugal), 21/29.08.09

Españoles: 3 — Andaluces: 1 (33,3%)

Resultados: 0 0 0

Equipos, 37

1.	FRA	Francia	21	puntos	29.08
9.	ESP	**España**	116		29.08
.	ESP	Joan Rombaut			29.08
.	ESP	**Jonathan Girabel**			29.08
.	ESP	Álvaro Rodríguez			29.08

Individual, 101

1.	FRA	Christophe Paysant-Le Roux	2.000,00	puntos	29.08
43.	ESP	**Jonathan Girabel**	2.547,80	Preliminares	26.08

El malagueño Jonathan Girabel compuso, junto a catalán Joan Rombaut y al extremeño Álvaro Rodríguez, el equipo español que se desplazó a Pombal con motivo del Mundial de F3A («Aerobatics Model Aircraft», esto es, aviones de acrobacias), con un centenar de pilotos inscritos.

Tras las cuatro rondas de que constaba la fase preliminar, el piloto andaluz -con un Hacker 50 Acro- se clasificó en la 43.ª plaza, quedando descartado junto a Rodríguez para las semifinales, a las que sí pudo acceder Rombaut, que obtuvo la decimonovena plaza en esa ronda y no pasó a la final, reservada a los diez mejores. Las puntuaciones de los tres pilotos sirvieron a España para meterse en un «top-10» liderado por el equipo francés, auténtico dominador en Portugal.

02 CAMPEONATO DE ESPAÑA F3A

Chozas de Abajo (León), 17/19.07.09

Resultados: 1 0 1

F3A

1.	*CAT*	Joan Rombaut	3.000	puntos	19.07
3.	*AND*	**Jonathan Girabel**	2.800		19.07

F3A-b

1.	*AND*	**Ángel Ocaña**	3.000	puntos	18.07

El Club de Aeromodelismo Trobajo del Camino organizó el Nacional en la categoría Radio Control F3A, donde los pilotos andaluces cosecharon dos medallas. En la categoría 'reina', el malagueño Jonathan Girabel se hizo con el bronce tras las cuatro mangas disputadas, superado sólo por los catalanes Joan Rombaut e Isaac Prat.

La mayor alegría para Andalucía en tierras leonesas la protagonizó el joven granadino Ángel Ocaña, que se impuso en la categoría B de forma incontestable al sumar 3.000 puntos tras el descarte de un vuelo, completando el podio Maximiliano Farabello (2.700) y Roberto Mateos (2.633).

03 CAMPEONATO DE ESPAÑA F4H

Liria (Valencia), 26/27.09.09

Resultados: 1 0 0

F4H (semimaquetas)

1.	*AND*	**José Luis Cuerva**	3.433,00	puntos	27.09

El almeriense José Luis Cuerva, del Club de Aeromodelismo de Granada, se hizo con el título de campeón nacional de F4H (semimaquetas), que se puso en juego en la localidad valenciana de Liria junto con los de F4C (maquetas) y F4G (grandes maquetas) en un evento organizado por el Club Ala RC. El piloto andaluz, que compitió con un modelo Piper J-3 Club, se alzó con el triunfo al totalizar 3.433 puntos, por delante de los valencianos Hermelando Bosch (3.347) y Carlos Escuder (3.244,25).

04 CAMPEONATO DE ESPAÑA F5G

Bollullos de la Mitación (Sevilla), 17/18.10.09

Resultados: 1 1 1

F5G (grandes veleros eléctricos)

1.	*AND*	**Manuel del Valle**	2.509,90	puntos	18.10
2.	*AND*	**Pedro Millán**	2.499,70		18.10
3.	*AND*	**Fernando Rodríguez**	2.496,00		18.10

Los pilotos andaluces coparon el podio en el Campeonato de España de F5G o grandes veleros (semimaquetas) con motor eléctrico, que se celebró en la localidad sevillana de Bollullos de la Mitación con la participación de trece pilotos, cada uno de los cuales ejecutó cinco vuelos.

Manuel del Valle (Club Aeromodelismo Granada) se impuso en un reñido campeonato a los anfitriones del Club Radiocontrol Sevilla Pedro Millán y Fernando Rodríguez. Más información en el capítulo «Eventos».

05 CAMPEONATO DE ESPAÑA F5D

Chimeneas (Granada), 13.12.09

Resultados: 1 1 1

Carreras Pilón F5D

1.	*AND*	**Jaime Merchante**	441,20	puntos	13.12
2.	*AND*	**Sebastián Lorente**	460,00		13.12
3.	*AND*	**Javier Martínez**	464,20		13.12

Dominio absoluto de los pilotos andaluces en el Campeonato de España de Carreras Pilón F5D, que se celebró en la localidad de Chimeneas con la participación de apenas siete pilotos, cada uno de los cuales realizó cinco vuelos de los que debía descartar uno. Jaime Merchante, Sebastián Lorente y Javier Martínez ocuparon los tres escalones de un podio netamente andaluz. Más información en el capítulo «Eventos».

06 CAMPEONATO DE ESPAÑA F5J

Gijón, 29.08.09

Resultados: 0 1 0

F5J

1.	CAT	Lluís López	5.991,3	puntos	29.08
2.	ESP	**Antonio Coronilla**	5.966,0		29.08

La pradera central del Campus Universitario de Viesques, en Gijón, fue el escenario del Campeonato de España en la categoría F5J, organizado por el Club Planeador de Gijón y con el concurso de 26 pilotos.

Al término de las distintas series, el título de campeón de España reca-

yó en el catalán Lluís López, mientras el carmonés Antonio Coronilla (Club Radiocontrol Sevilla) se hizo con la medalla de plata, quedándose a un paso de revalidar el cetro nacional que conquistara en 2008. El anfitrión José Antonio Orviz completó el podio final.

ALA.DELTA

01 CAMPEONATO DE ESPAÑA

Zújar (Granada), 05/13.06.09

Resultados: 1 1 1

Clase Sport

1.	*AND*	**José Terrón**	521	puntos	12.06

Clasificación general por clubes

1.	*MAD*	Club Vuelo Libre de Madrid	11.180	puntos	12.06
2.	*AND*	**Club Vuelo Libre de Cádiz**	8.823		12.06
.	*AND*	**Manuel García**			12.06
.	*AND*	**José Manuel Daza**			12.06
.	*AND*	**Eloy Sánchez**			12.06
.	*AND*	**Álvaro Idígoras**			12.06
.	*AND*	**José Manuel Sánchez**			12.06
.	*AND*	**Gerardo Ganter**			12.06

Clasificación general por Comunidades Autónomas

1.	*MAD*	Madrid	11.180	puntos	12.06
3.	*AND*	**Andalucía**	9.032		12.06
.	*AND*	**Manuel García**			12.06
.	*AND*	**José Manuel Daza**			12.06
.	*AND*	**Eloy Sánchez**			12.06
.	*AND*	**Álvaro Idígoras**			12.06
.	*AND*	**José Antonio Aparicio**			12.06
.	*AND*	**José Manuel Sánchez**			12.06
.	*AND*	**Jesús Gerada**			12.06
.	*AND*	**Nicolás Sánchez**			12.06
.	*AND*	**José María Martínez**			12.06
.	*AND*	**Gerardo Ganter**			12.06
.	*AND*	**Juan Antonio Vaquero**			12.06
.	*AND*	**Eduardo Fatou**			12.06
.	*AND*	**José Terrón**			12.06
.	*AND*	**Rafael Tous**			12.06
.	*AND*	**Francisco Javier Jiménez**			12.06

Andalucía conquistó tres medallas, una de cada metal, en el Nacional de Ala Delta celebrado en la localidad granadina de Zújar, dominado por los pilotos madrileños. José Terrón se hizo con el título en la Clase Sport (alas flexibles con mástil), un tanto devaluado por el hecho de que apenas compitieron cuatro deportistas.

Las otras dos preseas fueron colectivas: el Club Vuelo Libre de Cádiz se llevó la plata por clubes, sólo superado por su homónimo madrileño, mientras que la selección andaluza alcanzó la de bronce con su tercera plaza en la clasificación por Comunidades, por detrás de madrileños y catalanes.

Más información en el capítulo «Eventos».

PARAMOTOR

01 CAMPEONATO DEL MUNDO

Nové Mesto nad Metují (República Checa), 30.07/09.08.09

Españoles: 14 Andaluces: 4 (28,6%)

Resultados: 1 0 1

PL1 (equipos), 8

1.	ESP	**España**	20.031	puntos	07.08
.	ESP	Daniel Crespo			07.08
.	ESP	Francisco Escolar			07.08
.	ESP	**Francisco Guerra**			07.08
.	ESP	Alfonso Redondo			07.08

PL1 (individual), 24

1.	POL	Tomasz Kudaszewicz	7.253	puntos	07.08
3.	ESP	**Francisco Guerra**	6.505		07.08

PL2 (parejas), 11

1.	AUT	Austria	7.521	puntos	08.08
DNS.	ESP	**España 2**	0	puntos	08.08
.	ESP	**Cristóbal Aranda**			08.08
.	ESP	**Manuel Torné**			08.08

PF1 (equipos), 16

1.	CZE	República Checa	23.335	puntos	08.08
4.	ESP	**España**	19.998		08.08
.	ESP	Juan José García de Abajo			08.08
.	ESP	**Francisco Guerra**			08.08
.	ESP	Javier Guerra			08.08
.	ESP	**César Maldonado**			08.08
.	ESP	José María Sola			08.08

PF1 (individual), 54

1.	GBR	Michel Carnet	8.619	puntos	08.08
8.	ESP	**César Maldonado**	6.556		08.08
33.	ESP	**Francisco Guerra**	3.749		08.08

España se trajo un magnífico botín del Mundial de Paramotor celebrado en la República Checa: una medalla de oro y otra de bronce, amén de dos cuartas plazas por equipos. Y en esas preseas mucho tuvieron que ver los pilotos andaluces, y en particular el cordobés Francisco Guerra, quien conquistó el tercer escalón del podio en la prueba individual de PL1 (despegue mecánico monoplaza), sólo superado por el polaco Kudaszewicz y el checo Matousek. Sus 6.505 puntos le otorgaron la tercera plaza por delante de otros dos españoles, Alfonso Redondo y Daniel Crespo, y contribuyeron de forma decisiva al título por equipos que ganó España (20.031 puntos) por delante de checos (18.918) y polacos (18.376).

En la categoría PF1 (despegue a pie monoplaza) España se quedó a un paso del podio por equipos, cuarta por detrás de República Checa, Gran Bretaña y Polonia, con un quinteto en el que estaba el propio Guerra (33.º) y el granadino César Maldonado, que se metió en el «top-ten» (8.º) siendo el segundo de los pilotos españoles tras José María Solá.

También fue cuarta España en PF2 (despegue a pie biplaza) con el dúo integrado por Ángel Carrasco y David Navarro, mientras que en PL2 (despegue mecánico biplaza) el infortunio se cebó con la pareja formada por el sevillano Manuel Torné y el malagueño Cristóbal Aranda, que no pudieron competir por un fallo técnico de su paramotor.

01 El granadino Ramón Morillas compitió con su parapente en la RedBull X-Alps, todo un desafío que concluyó noveno

02 Podio del Campeonato de España F5D de aeromodelismo, celebrado en Chimeneas, con los andaluces Javier Martínez, Jaime Merchante y Sebastián Lorente, de izquierda a derecha ■Foto Aeromodelismo Granada

03 «Harry» Castrillón, con su ala delta en el Open Internacional Sierra de Cádiz ■Foto Juaki Air&Adventure

04 Equipo español que compitió en el Mundial F3A de aeromodelismo, con el malagueño Jonathan Girabel, a la derecha

Medallero

Mod	Evento			
	Campeonatos internacionales			
	Campeonato del Mundo de Paramotor	1	-	1
	Campeonato del Mundo de Ultraligeros	1	-	-
	Campeonatos de España			
	Campeonato de España de Aeromodelismo F3A	1	-	1
	Campeonato de España de Aeromodelismo F4H	1	-	-
	Campeonato de España de Aeromodelismo F5G	1	1	1
	Campeonato de España de Aeromodelismo F5D	1	1	1
	Campeonato de España de Aeromodelismo F5J	-	1	-
	Campeonato de España de Ala Delta	1	1	1
	Campeonato de España de Paramotor	-	1	-
	Campeonato de España de Parapente	1	-	1
	Campeonato de España de Vuelo Acrobático	1	1	1
	Totales: 22	**9**	**6**	**7**

02 RÉCORD DEL MUNDO DE ALTITUD

Nanga Parbat (Pakistán), 19.09.09

La consecución de records, aunque no se trate de una competición en sí, es uno de los grandes atractivos dentro de los deportes aéreos, de tal modo que la FAI se encarga de homologarlos y publicarlos. Y uno de los deportistas más reputados a la hora de desafiar los límites es el granadino Ramón Morillas, toda una institución en el paramotor y el parapente.

En el año 2009, Morillas se propuso batir su propio récord mundial de altitud en un paramotor, que tenía establecido en 6.721 metros, logrado en Sierra Nevada en septiembre de 2008. Con tal pretensión partió en agosto hacia Pakistán junto al belga Thomas de Dorlodot y dentro de una expedición dirigida por Sebastián Álvaro. Después de un mes, el granadino logró sobrevolar con su paramotor Advance Sigma 7 el Nanga Parbat (la llamada «Montaña Asesina»), en el Karakórum, la novena más alta del planeta, fijando la marca en 7.400 metros. Y no contento con ello, días después hizo lo propio en el Masherbrum, en el Himalaya, alcanzando los 7.821 metros de su cima e incluso registrando un tope de 7.864 en su GPS, aunque por el momento la FAI ha validado su récord en 7.589 metros.

03 CAMPEONATO DE ESPAÑA

Tomelloso (Ciudad Real), 14/17.05.09

Resultados: 0 1 0

PF1

1.	*CYL*	Juan José García de Abajo	6.812	puntos	17.05
2.	*AND*	**Ramón Morillas**	6.714		17.05

El Campo de Vuelo Galindo, en la localidad manchega de Tomelloso, acogió el Campeonato de España de Paramotor, organizado por los clubes Aeroquixote y Vuelta+ para las categorías PF1, PF2, PL1 y PL2.

Dentro de la actuación andaluza, el granadino Ramón Morillas conquistó la medalla de plata en PF1 (despegue a pie monoplaza), quedándose a menos de cien puntos del campeón, el castellano-leonés García de Abajo, y superando en más de 700 al catalán José María Solá, bronce, en una competición que dejó al malagueño César Maldonado al borde de las medallas. También fue cuarto, aunque en PL1 (despegue mecánico monoplaza), el cordobés Paco Guerra.

PARAPENTE

01 CAMPEONATO DEL MUNDO

Valle del Bravo (México), 23.01/07.02.09

Españoles: 4 Andaluces: 1 (25%)

Resultados: 0 0 0

Clasificación final, 148

1.	SUI	Andy Aebi	9.093	puntos	07.02
46.	ESP	**José Manuel Reina**	7.057		07.02

El Valle del Bravo y el municipio mexicano de Temascaltepec fueron la sede del XI Campeonato del Mundo de Parapente, organizado por la Escuela Alas del Hombre y al que acudieron 150 pilotos de 46 países, entre ellos España, que se presentó en el país azteca con un cuarteto compuesto por Xevi Bonet, Maite Moreno, Ivás Colás y el andaluz José Manuel Reina.

La competición, sobre diez mangas, resultó muy dura y exigente y más si cabe para Reina, quien con su parapente MacPara Magus 6 completó el programa en un estado físico deficiente por mor de unas molestias intestinales que no le impidieron acabar entre los 50 mejores, siendo el segundo de los españoles en la clasificación por detrás de Bonet (11.º). Colás (80.º) y Moreno (142.º) ocuparon puestos más retrasados en una competición dominada por los suizos Andy Aebi y Stefan Wyss, quienes subieron al podio junto con el esloveno Aljaz Valic.

02 RED BULL X-ALPS

Salzburgo (Austria)-Mónaco, 19/31.07.09

Españoles: 1 — Andaluces: 1 (100%)

Resultados: 0 0 0

Clasificación final, 18

1.	SUI	Christian Maurer	818	kilómetros	29.07
9.	ESP	**Ramón Morillas**	581		29.07

La cuarta edición del Red Bull X-Alps, seguramente la carrera más dura de la historia del parapente, se celebró en la segunda quincena de julio con un recorrido de 818 kilómetros, ya sea andando o volando, a través de la cadena de los Alpes y pasando por Austria, Alemania, Italia, Suiza, Francia y Mónaco. La organización fijó siete puntos de giro estratégicamente ubicados en cumbres tan célebres como el Grossglockner (3.798 metros), la Marmolada (3.343), el Matterhorn (4.478) o el Mont Blanc (4.792).

Todo un desafío para la resistencia física y mental que aceptó una treintena de deportistas de 23 países, entre ellos un Ramón Morillas que ya había participado en la edición de 2007 finalizando séptimo. Apoyado en su hermano Juan, el granadino estuvo entre los cinco primeros en los primeros días de competición, al paso por el coloso austriaco, aunque luego cedió algunas plazas hasta alcanzar la playa monegasca noveno de entre los 18 valientes que no fueron descalificados ni optaron por el abandono.

03 CAMPEONATO DE ESPAÑA

Piedrahita (Ávila), 05/11.07.09

Resultados: 1 0 1

Clase Serial

1.	*AND*	**Francisco Javier Reina**	4.244	puntos	10.07

Clasificación general por Comunidades Autónomas

1.	*CAT*	Cataluña	15.937	puntos	11.07
3.	*AND*	**Andalucía**	13.402		11.07
.	*AND*	**Francisco Javier Reina**			11.07
.	*AND*	**Ramón Morillas**			11.07
.	*AND*	**Luis Castellanos**			11.07
.	*AND*	**José Manuel Reina**			11.07
.	*AND*	**Javier García Contreras**			11.07
.	*AND*	**Ramón Padilla**			11.07
.	*AND*	**Carlos Cervilla**			11.07

La localidad abulense de Piedrahita acogió el Campeonato de España de Parapente, donde Andalucía conquistó dos metales. El mayor éxito corrió a cargo del malagueño Francisco Javier Reina, que con un Advance Omega 7 se colgó la medalla de oro en la Clase Serial al sumar 4.244 puntos, batiendo con holgura a Raúl Hernández (3.820) y Ramón Martín (3.817).

La otra presea correspondió a la selección andaluza en el cómputo global por Comunidades Autónomas, y fue de bronce al ser superada tan sólo por catalanes y madrileños. El propio Francisco Javier Reina fue el mejor de los andaluces en la general individual (10.º), seguido de Ramón Morillas (13.º), Luis Castellanos (20.º), José Manuel Reina (33.º), Javier García Contreras (47.º), Ramón Padilla (49.º), Carlos Cervilla (52.º) y Rafael Marcos Sancho (94.º), aunque este último no puntuó.

Fuera del podio, García Contreras se clasificó cuarto en la Clase Sport y Sancho quinto en la Clase Club.

ULTRALIGEROS

01 CAMPEONATO DEL MUNDO

Jihlava (República Checa), 15/23.08.09

Españoles: 2 — Andaluces: 1 (50%)

Resultados: 1 0 0

RAL2, 18

1.	ESP	**España**	6.462	puntos	23.08
.	ESP	Pedro Nogueroles	Piloto		23.08
.	ESP	**Manuel Torné**	Copiloto		23.08

La localidad checa de Jihlava fue escenario del Campeonato del Mundo de Ultraligeros en las categorías RAL1, RAL2, RWL1 y RWL2, con la única participación española del dúo conformado por el alicantino Pedro Nogueroles y el sevillano Manuel Torné en RAL2 (Tres ejes biplaza).

Una pareja que, pilotando la aeronave «Coyote II», tuvo una impecable actuación a lo largo de las catorce mangas de que constaba el evento, hasta el punto de conquistar la medalla de oro en el cómputo global con una valoración de 6.462 puntos, suficientes para imponerse a los checos Silhan y Dalajka («Allegro 2000»), que acumularon 6.378 puntos, y a los ucranianos Jakovlev y Pugach («Aeroprakt A30»), con 6.358.

VUELO ACROBATICO

01 CAMPEONATO DE ESPAÑA

Ocaña (Toledo), 08/10.05.09

Resultados: 1 1 1

Categoría Elemental

1.	*AND*	**Juan Manuel Cortacero**	432,05	puntos	08.05
2.	*AND*	**Enrique Molina**	419,00		08.05

Categoría Deportivo

1.	*CYL*	José Luis Olías	808,94	puntos	09.05
3.	*AND*	**Javier Plaza**	767,22		09.05

El Aeródromo de Ocaña acogió a la llamada «Fórmula 1 del aire» para la disputa del Campeonato de España de Vuelo Acrobático, al que concurrieron 29 pilotos, diez de los cuales eran andaluces. Por vez primera, además, participaban mujeres, siendo andaluzas dos de las tres inscritas.

De las siete categorías en liza, los pilotos andaluces brillaron con luz propia en una de ellas, la Elemental. Los granadinos Juan Manuel Cortacero y Enrique Molina (Club Acrobático Andaluz) hicieron doblete, acompañándoles en el podio la leonesa Nuria Isabel Gonzalo, que dejó sin metal a la también granadina Concepción Ordóñez. El almeriense José María Sánchez y otra granadina, Silvia Hernández, firmaron las plazas quinta y sexta.

En la categoría Deportivo llegó la tercera presea andaluza, el bronce conquistado por el almeriense Javier Plaza (Real Aero Club de Granada), mientras el jiennense Antonio Justicia acabó quinto, el mismo puesto que ocupó el malagueño Francisco Sola en la categoría Ilimitado.

OCHSNER SPORT
OCHSNER SPORT
OCHSNER SPORT
OCHSNER SPORT
vodafone
NISSAN
ESPA
DESCENT

DEPORTES DE INVIERNO

Media docena de andaluces durmieron durante 2009 con una ciudad y un año grabado en la mente: Vancouver 2010. Recuperar la lesión, llegar en forma, puntuar o apurar las opciones de clasificación constituyeron sus objetivos en esos 365 días… Desfilar en el Olympic Stadium, su anhelo.

DEFINICIÓN■ Los **deportes de invierno** es un término que engloba a aquellas modalidades deportivas que se practican sobre nieve o sobre hielo. La mayoría de tales disciplinas integran el programa competitivo de los Juegos **Olímpicos** de Invierno.

FEDERACIONES■ Existen varias federaciones internacionales:

- **FIS** («Fédération Internationale de Ski»). Regula las modalidades de Esquí de fondo, Saltos, Combinada nórdica, Esquí alpino, Esquí artístico, Snowboard, Telemark, Esquí de velocidad y Esquí sobre hierba.
- **IBU** («International Biathlon Union»). Biatlón.
- **FIBT** («Fédération Internationale de Bobsleigh et de Togogganing»). Bobsleigh y Skeleton.
- **FIL** («Fédération Internationale de Luge de Course»). Luge.
- **IIHF** («International Ice Hockey Federation»). Hockey hielo.
- **ISU** («International Skating Union»). Patinaje sobre hielo.
- **WCF** («World Curling Federation»). Curling.

En el ámbito nacional, desde 2005, dos federaciones sancionan los deportes invernales. La tradicional Real Federación Española de Deportes de Invierno (**RFEDI**), cuyos ámbitos de actuación son los deportes sobre nieve, y la Federación Española de Deportes de Hielo (**FEDHIELO**). En Andalucía, existe únicamente la **FADI** (Federación Andaluza de Deportes de Invierno).

MODALIDADES■ Un total de **16** modalidades competitivas:

Modalidad	Resultados andaluces	Color
Biatlón	☒	■
Bobsleigh	-	-
Combinada nórdica	-	-
Curling	-	-
Esquí alpino	☒	■
Esquí artístico / *Freestyle*	☒	■
Esquí de fondo	☒	■
Hockey hielo	-	-
Luge	-	-
Patinaje artístico	-	-
Patinaje de velocidad	-	-
Saltos	-	-
Skeleton	-	-
Snowboard	☒	■
Telemark	-	-
Trineos con perros	-	-

CALENDARIO■ Cada modalidad presenta una **agenda internacional** bien distinta y propia, y, debido al factor estacional, a caballo entre un año natural y otro. Por tanto, 2009 ocupó la segunda mitad de la temporada 2008/09 y el primer tramo de la campaña 2009/10.

Ciñéndonos a aquellas disciplinas con participación significativa de deportistas andaluces, la estructura de competiciones es relativamente similar:

1 **Campeonatos del Mundo**: Salvando los Juegos Olímpicos, la competición de mayor nivel.

2 **Copa del Mundo**: La más prestigiosa es la Copa del Mundo de **esquí alpino**, el llamado «circo blanco», un circuito mundial desde octubre a marzo que reúne a los mejores esquiadores y cuya clasificación pesa

Circuitos 2008/09 (I)

N.º	Lugar	País	Prueba		Puesto	Deportista	Fecha
ESQUÍ ALPINO							
Copa del Mundo							
1	**Sölden**	AUT	Gigante (F)	☒	16.º	María José Rienda	25.10.08
	Sölden	AUT	Gigante (F)	☒	DNQ	Carolina Ruiz	25.10.08
2	**Aspen**	USA	Gigante (F)	☒	DNF	María José Rienda	29.11.08
3	**Lake Louise**	CAN	Descenso (F)	☒	27.º	Carolina Ruiz	05.12.08
	Lake Louise	CAN	Supergigante (F)	☒	28.º	Carolina Ruiz	07.12.08
4	**La Molina**	ESP	Gigante (F)	☒	DNF	Carolina Ruiz	13.12.08
5	**Sankt-Moritz**	SUI	Combinada (F)	☒	DNF	Carolina Ruiz	19.12.08
	Sankt-Moritz	SUI	Supergigante (F)	☒	DNF	Carolina Ruiz	20.12.08
6	**Semmering**	AUT	Gigante (F)	☒	DNQ	Carolina Ruiz	28.12.08
7	**Altenmarkt-Zauchensee**	AUT	Combinada (F)	☒	29.º	Carolina Ruiz	17.01.09
	Altenmarkt-Zauchensee	AUT	Descenso (F)	☒	31.º	Carolina Ruiz	18.01.09
8	**Cortina d'Ampezzo**	ITA	Descenso (F)	☒	7.º	Carolina Ruiz	24.01.09
	Cortina d'Ampezzo	ITA	Gigante (F)	☒	DNQ	Carolina Ruiz	25.01.09
	Cortina d'Ampezzo	ITA	Supergigante (F)	☒	17.º	Carolina Ruiz	26.01.09
9	**Garmisch-Partenkirchen**	GER	Supergigante (F)	☒	11.º	Carolina Ruiz	01.02.09
10	**Tarvisio**	ITA	Descenso (F)	☒	42.º	Carolina Ruiz	21.02.09
	Tarvisio	ITA	Supergigante (F)	☒	30.º	Carolina Ruiz	22.02.09
11	**Bansko**	BUL	Descenso (F)	☒	20.º	Carolina Ruiz	27.02.09
	Bansko	BUL	Descenso (F)	☒	24.º	Carolina Ruiz	28.02.09
	Bansko	BUL	Supergigante (F)	☒	DNF	Carolina Ruiz	01.03.09
Copa de Europa							
1	**Reiteralm**	AUT	Eslalon (M)	☒	DNF	Diego Jiménez	03.12.08
2	**Obereggen**	ITA	Eslalon (M)	☒	DNQ	Diego Jiménez	19.12.08
3	**Pozza**	ITA	Eslalon (M)	☒	DNF	Diego Jiménez	20.12.08
4	**La Molina**	ESP	Gigante (M)	☒	DNF	Diego Jiménez	04.02.09
5	**Crans-Montana**	SUI	Gigante (F)	☒	DNF	Carolina Ruiz	14.03.09
SNOWBOARD							
Copa del Mundo							
1	**Chapelco**	ARG	Snowboardcross (M)	☒	28.º	Regino Hernández	13.09.08
2	**Estocolmo**	SWE	Big Air (M)	☒	58.º	Regino Hernández	22.11.08
3	**Arosa**	SUI	Snowboardcross (M)	☒	53.º	Regino Hernández	20.12.08
4	**Bad Gastein**	AUT	Snowboardcross (M)	☒	27.º	Regino Hernández	11.01.09
5	**Cypress**	CAN	Snowboardcross (M)	☒	40.º	Regino Hernández	13.02.09
6	**Stoneham**	CAN	Snowboardcross (M)	☒	34.º	Regino Hernández	19.02.09
	Stoneham	CAN	Halfpipe (M)	☒	58.º	Regino Hernández	20.02.09
7	**La Molina**	ESP	Snowboardcross (M)	☒	43.º	Regino Hernández	13.03.09
	La Molina	ESP	Halfpipe (M)	☒	39.º	Regino Hernández	14.03.09
Copa de Europa							
1	**Saas Fee**	SUI	Halfpipe (M)	☒	50.º	Regino Hernández	24.10.08
2	**Bad Gastein**	AUT	Snowboardcross (M)	☐	2.º	Regino Hernández	12.01.09
3	**Isola 2000**	FRA	Snowboardcross (M)	☒	30.º	Regino Hernández	30.03.09
Copa de Sudamérica							
1	**Chapelco**	ARG	Snowboardcross (M)	☒	34.º	Regino Hernández	04.09.08
	Chapelco	ARG	Snowboardcross (M)	☒	17.º	Regino Hernández	05.09.08
	Chapelco	ARG	Slopestyle (M)	☒	11.º	Regino Hernández	06.09.08

tanto o más que las propias del Mundial. En 2008/09 hubo 28 pruebas puntuables y 27 en 2009/10. Tanto biatlón, como esquí artístico, de fondo y snowboard cuentan con un circuito de parecidas características.

Copas continentales: Circuitos en Europa («Europa Cup»), Oceanía («Australia New Zealand Cup»), Asia («Far East Cup»), Norteamérica («Nor-Am Cup») y América del Sur («Nor-Am Cup»), frecuentados por jóvenes o esquiadores de primera fila como preparación de otros eventos. En el caso del biatlón, la Copa por debajo de la «World Cup» se denomina «IBU Cup».

Además, en 2009 se disputó la **Universiada de Invierno**.

Por último, en el ámbito **nacional**, se celebraron **15 Campeonatos de España**, más la Liga Nacional de Hockey Hielo.

CLAVES

1 Una nueva ladera. Séptima en el descenso de **Cortina d'Ampezzo**, mejor puesto de siempre de un esquiador español en una prueba de velocidad de la **Copa del Mundo**, y "top-20" en el Mundial tanto en

"Downhill" como en Super-G, la progresión de **Carolina Ruiz** durante 2009 ha sido un hecho.

2 Maldita mala suerte. El infortunio volvió a atrapar a **María José Rienda** en 2009. Recuperada de la triada en la rodilla derecha, en su segunda prueba tras la reaparición, en **Aspen** (Estados Unidos), otra caída destrozó el cruzado anterior de la articulación izquierda y obligó a la granadina a despedirse de la temporada.

3 Las 'artistas'. Laureada en Copa del Europa, **Rocío Delgado** saltó a la **Copa del Mundo** en 2009, de la que fue una asidua 'turista', amén de acudir al Mundial. **Reyes de Santa**, tras años persiguiéndolo, debutó en el Circuito 'blanco' en el arranque de la 2009/10.

4 Una figura que viene. Con apenas 17 años, el júnior **Regino Hernández** se codeó con los absolutos tanto en el **Campeonato del Mundo** como en la "**World Cup**", donde fue un par de veces competidor en fases finales. Además, suyo fue el único podio internacional andaluz en la campaña 2008/09: 2.º en la Copa de Europa de **Bad Gastein**.

5 La más completa. **Victoria Padial** combina cada vez mejor el deslizamiento sobre la nieve y el tiro. En 2009, su nombre estuvo más arriba que nunca en la «**IBU Cup**» y, con 20 años, es un indicio de que su porvenir la llevará a despuntar en la **Copa del Mundo**.

ESQUI ALPINO

01 CAMPEONATO DEL MUNDO

Val d'Isère (Francia), 03/15.02.09

Españoles: 8 — Andaluces: 2 (25,0%)

Resultados: 0 0 0

Descenso (F), 37

1.	USA	Lindsey Vonn	1:30.31		09.02
19. ⊠	ESP	Carolina Ruiz	1:33.42	Final	09.02

Supergigante (F), 55

1.	USA	Lindsey Vonn	1:20.73		03.02
14. ⊠	ESP	Carolina Ruiz	1:23.37	Final	03.02

Gigante (M), 111

1.	SUI	Carlo Janka	2:18.82		13.02
-. ⊠	ESP	Diego Jiménez	DNF	Manga 1	13.02

El séptimo puesto de Carolina Ruiz días antes en el descenso de la Copa del Mundo de Cortina d'Ampezzo abrigó esperanzas de que la granadina pudiera entrar en el «top-8» del Mundial en una prueba tan poco grata al esquí español. Pese a no cumplir las expectativas, la 19.ª plaza final de la andaluza fue un digno resultado que se unía a un mejor 14.º puesto en supergigante, en el arranque del Campeonato. En ambos casos, los mejores registros del equipo español.

Por su parte, Diego Jiménez representó las dos caras de la moneda. Primero la alegría por cuanto debutaba en un Mundial luego de haber logrado su derecho a participar en la ronda previa, una carrera FIS celebrada la víspera en la que acabó 24.º. La tristeza sobrevino en la primera manga del gigante mundialista, en la que cayó y se lesionó de gravedad.

02 COPA DEL MUNDO 2008/09

Circuito multi-evento, 25.10.08/15.03.09

Resultados: 0 0 0

GENERAL (F), 130

1.	USA	Lindsey Vonn	1.788	puntos	15.03
59. ⊠	ESP	Carolina Ruiz	102		15.03
105. ⊠	ESP	María José Rienda	15		15.03

Combinada (F), 50

1.	SWE	Anja Paerson	205	puntos	15.03
48. ⊠	ESP	Carolina Ruiz	2		15.03

Descenso (F), 49

1.	USA	Lindsey Vonn	502	puntos	15.03
28. ⊠	ESP	Carolina Ruiz	58		15.03

Gigante (F), 55

1.	FIN	Tanja Poutiainen	508	puntos	15.03
43. ⊠	ESP	María José Rienda	15		15.03

Supergigante (F), 53

1.	USA	Lindsey Vonn	461	puntos	15.03
28. ⊠	ESP	Carolina Ruiz	42		15.03

La lesión de Mª José Rienda en Aspen, en noviembre, dejó a Carolina Ruiz como única española que, de forma regular, compitió en el largo circuito de la Copa del Mundo 2008/09. La tendencia, más acusada esta campaña, de la joven granadina hacia las pruebas de velocidad trajo como consecuencia los mejores resultados de una esquiadora española en descenso y supergigante en la historia de la Copa.

El mejor ejemplo de ello fue la 7.ª plaza en el descenso de Cortina d'Ampezzo (Italia) o la 11.ª en el supergigante de Garmisch (Alemania). En su detrimento, las presencias en gigante, otrora especialidad de la nacida en Chile, fueron testimoniales.

Todos los resultados parciales de la Copa del Mundo 2008/09 figuran en la tabla aneja.

03 CAMPEONATO DE ESPAÑA

La Molina (Gerona), 25/27.03.09

Resultados: 3 1 0

Combinada (F)

1. ⊡	*AND*	Carolina Ruiz	3,43	puntos	27.03

Eslalon (F)

1.	*CAT*	Andrea Jardi	1:57.22	27.03
2. ⊟	*AND*	Carolina Ruiz	1:57.89	27.03

Gigante (F)

1. ⊡	*AND*	Carolina Ruiz	2:17.03	26.03

Supergigante (F)

1. ⊡	*AND*	Carolina Ruiz	55.24	25.03

Carolina Ruiz ejerció su supremacía dentro del concierto nacional del esquí alpino y fue la 'reina' de los Campeonatos de España de esquí alpino, donde logró 4 medallas, 3 de ellas de oro.

Circuitos 2008/09 (y II)

ESQUÍ ALPINO

N.º	Lugar	País	Prueba		Puesto	Deportista	Fecha
Copa del Mundo							
1	**Sankt Johann in Tirol/Oberndorf**	AUT	Ski cross (F)	☒	24.º	Rocío Delgado	05.01.09
2	**Les Contamines**	FRA	Ski cross (F)	☒	41.º	Rocío Delgado	10.01.09
3	**Flaine**	FRA	Ski cross (F)	☒	DNF	Rocío Delgado	14.01.09
4	**Lake Placid**	USA	Ski cross (F)	☒	25.º	Rocío Delgado	19.01.09
5	**Cypress**	CAN	Ski cross (F)	☒	30.º	Rocío Delgado	06.02.09
6	**Grindelwald**	SUI	Ski cross (F)	☒	DNF	Rocío Delgado	12.03.09
7	**Meiringen-Hasliberg**	SUI	Ski cross (F)	☒	39.º	Rocío Delgado	14.03.09
Copa de Europa							
1	**Grasgehren**	GER	Ski cross (F)	☒	DNF	Rocío Delgado	21.12.08
2	**Stari vrh**	SLO	Baches (F)	☒	22.º	Reyes de Santa Olalla	16.01.09
	Stari vrh	SLO	Baches (F)	☒	17.º	Reyes de Santa Olalla	17.01.09
3	**Zweisimmen**	SUI	Ski cross (F)	☒	19.º	Rocío Delgado	24.01.09
	Zweisimmen	SUI	Ski cross (F)	☒	29.º	Cynthia Zaragoza	24.01.09
	Zweisimmen	SUI	Ski cross (M)	☒	90.º	Ulises Vidal	24.01.09
	Zweisimmen	SUI	Ski cross (M)	☒	94.º	Jorge Ruiz	24.01.09
4	**Le Sauze**	FRA	Ski cross (F)	☒	10.º	Rocío Delgado	31.01.09
	Le Sauze	FRA	Ski cross (F)	☒	13.º	Cynthia Zaragoza	31.01.09
	Le Sauze	FRA	Ski cross (F)	☒	49.º	Ulises Vidal	31.01.09
	Le Sauze	FRA	Ski cross (F)	☒	59.º	Jorge Ruiz	31.01.09
5	**Sudelfeld**	GER	Ski cross (F)	☒	4.º	Rocío Delgado	15.02.09
	Sudelfeld	GER	Ski cross (F)	☒	12.º	Cynthia Zaragoza	15.02.09
	Sudelfeld	GER	Ski cross (M)	☒	66.º	Ulises Vidal	15.02.09
6	**Mégève**	FRA	Baches (F)	☒	14.º	Reyes de Santa Olalla	19.02.09
	Mégève	FRA	Baches paralelos (F)	☒	14.º	Reyes de Santa Olalla	20.02.09
7	**Sierra Nevada**	ESP	Ski cross (F)	☒	6.º	Cynthia Zaragoza	26.02.09
	Sierra Nevada	ESP	Ski cross (M)	☒	23.º	Jorge Ruiz	26.02.09
	Sierra Nevada	ESP	Ski cross (M)	☒	25.º	Ulises Vidal	26.02.09
	Sierra Nevada	ESP	Ski cross (M)	☒	39.º	Pablo Peña	26.02.09
	Sierra Nevada	ESP	Baches (F)	☒	8.º	Reyes de Santa Olalla	27.02.09
	Sierra Nevada	ESP	Baches (M)	☒	29.º	Selim Bichari	27.02.09
8	**Bormio**	ITA	Ski cross (F)	☒	10.º	Rocío Delgado	07.03.09
	Bormio	ITA	Ski cross (F)	☒	14.º	Cynthia Zaragoza	07.03.09
	Bormio	ITA	Ski cross (M)	☒	45.º	Ulises Vidal	07.03.09
	Bormio	ITA	Ski cross (M)	☒	59.º	Jorge Ruiz	07.03.09
9	**Alpe d'Huez**	FRA	Ski cross (M)	☒	42.º	Jorge Ruiz	14.03.09
	Alpe d'Huez	FRA	Ski cross (M)	☒	33.º	Ulises Vidal	14.03.09

BIATLÓN

Copa IBU							
1	**Obertilliach**	AUT	15km individual (F)	☒	47.º	Victoria Padial	13.12.08
	Obertilliach	AUT	20km individual (M)	☒	112.º	Manuel Fernández Musso	13.12.08
	Obertilliach	AUT	7,5km sprint (F)	☒	69.º	Victoria Padial	14.12.08
	Obertilliach	AUT	10km sprint (M)	☒	133.º	Manuel Fernández Musso	14.12.08
2	**Val Martello**	ITA	7,5km sprint (F)	☒	40.º	Victoria Padial	19.12.08
	Val Martello	ITA	10km sprint (M)	☒	107.º	Manuel Fernández Musso	19.12.08
	Val Martello	ITA	10km persecución (F)	☒	29.º	Victoria Padial	20.12.08
3	**Altenberg**	GER	15km individual (F)	☒	36.º	Victoria Padial	10.01.09
	Altenberg	GER	7,5km sprint (F)	☒	42.º	Victoria Padial	11.01.09
	Altenberg	GER	10km sprint (M)	☒	102.º	Manuel Fernández Musso	11.01.09
4	**Novo Mesto**	CZE	7,5km sprint (F)	☒	38.º	Victoria Padial	16.01.09
	Novo Mesto	CZE	10km sprint (M)	☒	87.º	Manuel Fernández Musso	16.01.09
	Novo Mesto	CZE	10km persecución (F)	☒	32.º	Victoria Padial	17.01.09
5	**Ridnaun-Val Ridanna**	ITA	15km individual (F)	☒	32.º	Victoria Padial	11.03.09
	Ridnaun-Val Ridanna	ITA	20km individual (M)	☒	48.º	Manuel Fernández Musso	11.03.09
	Ridnaun-Val Ridanna	ITA	7,5km sprint (F)	☒	25.º	Victoria Padial	13.03.09
	Ridnaun-Val Ridanna	ITA	10km sprint (M)	☒	58.º	Manuel Fernández Musso	13.03.09
	Ridnaun-Val Ridanna	ITA	10km persecución (F)	☒	24.º	Victoria Padial	14.03.09
	Ridnaun-Val Ridanna	ITA	12,5km persecución (M)	☒	50.º	Manuel Fernández Musso	14.03.09

SÉPTIMO CIELO. Nunca un español había llegado tan lejos en un Descenso de la Copa del Mundo. Carolina Ruiz fue 7.ª en Cortina d'Ampezzo (Italia) ■Foto R.I.

01 Carolina Ruiz, en Bormio (Italia) ■Foto Gerwig

02 María José Rienda, en Cortina ■Foto Gerwig

■Foto Portada y anterior Gerwig

01

02

Circuitos 2009/10

N.º	Lugar	País	Prueba		Puesto	Deportista	Fecha
ESQUI ALPINO							
Copa del Mundo							
1	**Sölden**	AUT	Gigante (F)	☒	DNQ	María José Rienda	24.10.09
	Sölden	AUT	Gigante (F)	☒	DNQ	Carolina Ruiz	24.10.09
2	**Lake Louise**	CAN	Descenso (F)	☒	38.º	Carolina Ruiz	04.12.09
	Lake Louise	CAN	Descenso (F)	☒	49.º	Carolina Ruiz	05.12.09
	Lake Louise	CAN	Supergigante (F)	☒	34.º	Carolina Ruiz	06.12.09
3	**Are**	SWE	Gigante (F)	☒	DNQ	María José Rienda	12.12.09
4	**Val d'Isère**	FRA	Supergigante (F)	☒	33.º	Carolina Ruiz	20.12.09
5	**Lienz**	AUT	Gigante (F)	☒	DNQ	María José Rienda	28.12.09
SNOW							
Copa del Mundo							
1	**Chapelco**	ARG	Snowboardcross (M)	☒	20.º	Regino Hernández	12.09.09
2	**Barcelona**	ESP	Big Air (M)	☒	47.º	Regino Hernández	07.11.09
3	**Telluride**	USA	Snowboardcross (M)	☒	52.º	Regino Hernández	19.12.09
Copa de Europa							
1	**Saas Fee**	SUI	Halfpipe (M)	☒	49.º	Regino Hernández	29.10.09
ESQUI ARTÍSTICO							
Copa del Mundo							
1	**Suomu**	FIN	Baches (F)	☒	42.º	Reyes de Santa Olalla	11.12.09
	Suomu	FIN	Baches (F)	☒	43.º	Reyes de Santa Olalla	12.12.09
2	**Innichen/San Candido**	ITA	Ski cross (F)	☒	46.º	Rocío Delgado	21.12.09
	Innichen/San Candido	ITA	Ski cross (F)	☒	46.º	Rocío Delgado	22.12.09
Copa de Europa							
1	**Suomu**	FIN	Baches (F)	☒	46.º	Reyes de Santa Olalla	05.12.09
	Suomu	FIN	Baches (F)	☒	46.º	Reyes de Santa Olalla	06.12.09
2	**Geïlo**	NOR	Ski cross (F)	☒	DNF	Rocío Delgado	13.12.09
Copa de Australia y Nueva Zelanda							
1	**Perisher**	AUS	Baches (F)	☒	30.º	Reyes de Santa Olalla	21.08.09
	Perisher	AUS	Baches (F)	☒	28.º	Reyes de Santa Olalla	22.08.09
2	**Mount Buller**	AUS	Baches (F)	☒	20.º	Reyes de Santa Olalla	29.08.09
BIATLÓN							
Copa IBU							
1	**Idre Fjäll**	SWE	7,5km sprint (F)	☒	83.º	Victoria Padial	28.11.09
	Idre Fjäll	SWE	7,5km sprint (F)	☒	45.º	Victoria Padial	29.11.09
2	**Ridnaun-Val Ridanna**	ITA	15km individual (F)	☒	58.º	Victoria Padial	12.12.09
	Ridnaun-Val Ridanna	ITA	20km individual (M)	☒	89.º	Manuel Fernández Musso	12.12.09
	Ridnaun-Val Ridanna	ITA	7,5km sprint (F)	☒	58.º	Victoria Padial	13.12.09
	Ridnaun-Val Ridanna	ITA	10km sprint (M)	☒	104.º	Manuel Fernández Musso	13.12.09
3	**Obertilliach**	AUT	7,5km sprint (F)	☒	78.º	Victoria Padial	18.12.09
	Obertilliach	AUT	10km sprint (F)	☒	106.º	Manuel Fernández Musso	18.12.09

Tan sólo se le escapó a la granadina el título en el eslalon. En tal especialidad, con 26 contendientes, se interpuso la catalana Andrea Jardi, quien venía de participar en esta especialidad en el Campeonato del Mundo y batió por 67 centésimas a la andaluza.

Precisamente la propia Jardi fue la 'víctima' de Carolina en sus tres entorchados nacionales: Gigante, Supergigante y la particular Combinada por puntuación, en función de los puestos del Gigante y Eslalon.

ESQUI ARTÍSTICO

01 CAMPEONATO DEL MUNDO

Inawashiro (Japón), 01/08.03.09

Españoles: 1 — Andaluces: 1 (100,0%)

Resultados: 0 0 0

Ski Cross (F), 29

1.	CAN	Ashleigh McIvor	02.03
24. ☒	ESP	Rocío Delgado	02.03

La granadina Rocío Delgado fue la única española en participar en el Campeonato del Mundo de «Freestyle» de 2009. La simpática andaluza abrió la competición en Japón, pues debutó en el primer día de pruebas, aunque su ruta en el torneo fue corta, ya que resultó eliminada en la calificación (1.ª ronda) de su especialidad, el «Ski Cross».

02 COPA DEL MUNDO

Circuito multi-evento, 18.12.08/20.03.09

Resultados: 0 0 0

GENERAL (F), 157

1.	FRA	Ophélie David	86	puntos	20.03
143.	ESP	Rocío Delgado	1		20.03

Ski cross (F), 58

1.	FRA	Ophélie David	860	puntos	20.03
45.	ESP	Rocío Delgado	14		20.03

Rocío Delgado fue la única andaluza en competir en la Copa del Mundo 2008/09 de esquí acrobático, aunque alternando este circuito con el de la Copa de Europa. Participó en 7 pruebas de «Ski Cross» –los resultados completos se hallan en la tabla adjunta–, entre las que destacó su 24.ª plaza en la primera de ellas, en la estación tirolesa de Sankt Johann.

03 COPA DE EUROPA

Circuito multi-evento, 21.12.08/03.04.09

Resultados: 0 0 0

Baches (F), 38

1.	RUS	Anastassia Gunchenko	600	puntos	27.02
24.	ESP	Reyes de Santa Olalla	91		27.02

Campeona en 2007, la granadina Rocío Delgado logró la mejor clasificación parcial para Andalucía en la Copa de Europa merced a su 4.ª plaza en la carrera de «Ski Cross» de Sudelfeld, en Alemania, si bien su atención en esta temporada estuvo en la Copa del Mundo. En la misma disciplina, la alicantina afincada en Granada Cynthia Zaragoza fue 6.ª en la prueba de Sierra Nevada, aunque su puntual presencia en el circuito continental le privó de entrar en la clasificación general.

Por su parte, Reyes de Santa Olalla, clasificada en la 24.ª posición en la General de Baches, acudió a tres estaciones para un total de 5 pruebas puntuables, destacando su 8.ª posición en Sierra Nevada. Los resultados completos figuran en la tabla adjunta.

04 CAMPEONATO DE ESPAÑA

Sierra Nevada (Granada), 25.02.09 & 15.03.09

Resultados: 4 2 1

Baches (F)

1.	AND	Reyes de Santa Olalla	16,82	puntos	15.03
2.	AND	Paola Vicente	13,08		15.03
3.	AND	Elena Moreno	11,21		15.03

Ski cross (F)

1.	AND	Cynthia Zaragoza	25.02

Baches (M)

1.	AND	Alexander Bouvrié	19,84	puntos	15.03

Ski cross (M)

1.	AND	José Jorge Ruiz	25.02
2.	AND	Ulises Vidal	25.02

Hubo exhibición del esquí artístico andaluz en un Campeonato de España de esquí artístico singular. Primero, porque las carreras de «Ski Cross» tuvieron carácter abierto al disputarse la víspera de la prueba de la Copa de Europa que albergó Sierra Nevada. Y, segundo, porque las condiciones atmosféricas impidieron disputar ese fin de semana los títulos nacionales de Baches, que debieron desplazarse dos semanas.

Todos los títulos en juego recayeron en deportistas andaluces, quienes además sumaron dos subcampeonatos y bronce. En total, 7 medallas.

En «Ski Cross», Zaragoza fue 7.ª y primera española de una carrera con 13 participantes, lo que le otorgó la medalla de oro nacional. En hombres, el oro fue para Jorge Ruiz –13.º en la clasificación «open»– y la plata para Ulises Vidal (20.º).

En «Moguls», Alex Bouvrié venció a la fuerza navarra, su principal amenaza, mientras que la prueba femenina sólo registró presencia andaluza, con 7 participantes y victoria clara para Reyes de Santa Olalla. Más en «Eventos».

BIATLON

01 CAMPEONATO DEL MUNDO

Pyeong Chang (Corea), 13/22.02.09

Españoles: 2 Andaluces: 1 (50,0%)

Resultados: 0 0 0

7,5km sprint (F), 108

1.	GER	Kati Wilhelm	21:11.1		14.02
107.	ESP	Victoria Padial	28:35.4	Final	14.02

15km individual (F), 107

1.	GER	Kati Wilhelm	44:03.1		18.02
99.	ESP	Victoria Padial	58:58.1	Final	18.02

El debut de Victoria Padial en unos Campeonatos del Mundo absolutos fue el colofón a una temporada 2008/09 intensa y extensa en la que se confirmó como deportista de gran futuro en la modalidad del biatlón.

Sus resultados, ante las mejores de la especialidad, fueron discretos, aunque no conviene olvidar que la granadina compitió ante seniors, pese a encontrarse todavía en edad júnior. Fue la única española de la reducida expedición nacional, en la que sólo se sumó el aragonés Pedro Quintana.

02 COPA IBU

Circuito multi-evento, 28.11.08/14.03.09

Resultados: 0 0 0

GENERAL (F), 181

1.	RUS	Natalia Sokolova	673	puntos	14.03
60.	ESP	Victoria Padial	72		14.03

Individual (F), 105

1.	GER	Romy Beer	154	puntos	14.03
81.	ESP	Victoria Padial	14		14.03

Persecución (F), 101

1.	RUS	Natalia Sokolova	180	puntos	14.03
26.	ESP	Victoria Padial	38		14.03

Sprint (F), 170

1.	RUS	Natalia Sokolova	347	puntos	14.03
118.	ESP	Victoria Padial	20		14.03

Medallero

Mod	Evento			
	Campeonatos internacionales			
	Campeonato del Mundo	-	-	-
	Campeonato del Mundo	-	-	-
	Campeonato del Mundo	-	-	-
	Campeonato del Mundo	-	-	-
	Universiada	-	-	-
	Circuitos			
	Copa del Mundo	-	-	-
	Copa del Mundo	-	-	-
	Copa del Mundo	-	-	-
	Copa de Europa	-	-	-
	Copa IBU	-	-	-
	Copa de Europa	-	1	-
	Campeonatos de España			
	de Esquí Alpino	3	1	-
	de Esquí Artístico	4	2	1
	de Biatlón	2	1	1
	de Biatlón de Verano	1	1	-
	de Snowboard	1	1	-
	de Esquí de Fondo	-	1	-
	de Esquí de Fondo de Larga Distancia	-	-	1
	Totales: 22	**11**	**8**	**3**

Internacionales

N.º	Deportista	Cat	Provincia
1	Selim Bichari	M	Granada
2	Reyes de Santa Olalla	F	Málaga
3	Rocío Delgado	F	Granada
4	Manuel Fdez. Musso	M	Granada
5	Regino Hernández	M	Málaga
6	Diego Jiménez	M	Granada
7	Victoria Padial	F	Granada
8	Pablo Peña	M	Granada
9	Mª José Rienda	F	Granada
10	Carolina Ruiz	F	Granada
11	Jorge Ruiz	M	Granada
12	Ulises Vidal	M	Granada
13	Cynthia Zaragoza	F	Granada

La búsqueda de los requisitos necesarios para alcanzar la clasificación individual olímpica llevó a Victoria Padial a ser una asidua –e incluso destacada– en la «IBU Cup», una especie de Copa de Europa del biatlón. La granadina, única española en competiciones internacionales, compitió en 5 de las 8 pruebas componentes del circuito y fue mejorando sus prestaciones a medida que avanzó la campaña, prueba de lo cual fue su 24.ª plaza en persecución –su mejor posición de siempre– en el último evento.

Asimismo, resultó notable la clasificación general alcanzada por la júnior en la especialidad de Persecución, donde concluyó 26.ª entre un centenar de esquiadoras.

03 UNIVERSIADA DE INVIERNO

Harbin (China), 18/28.02.09

- Españoles: 5
- Andaluces: 1 (20,0%)
- Resultados: 0 0 0

15km individual (F)

1.		RUS	Anna Kunaeva	51:46.1	21.02
17.	✕	ESP	Victoria Padial	57:53.2 Final	21.02

7,5km sprint (F)

1.		RUS	Nadezhda Chastina	22:49.0	24.02
29.	✕	ESP	Victoria Padial	25:46.2 Final	24.02

10km persecución (F)

1.		RUS	Anna Kunaeva	33:14.7	25.02
32.	✕	ESP	Victoria Padial	41:22.4 Final	25.02

12,5km salida masiva (F)

1.		CHN	Chaoqing Song	39:13.4	28.02
27.	✕	ESP	Victoria Padial	46:12.7 Final	28.02

Victoria Padial, luego de su debut mundialista, viajó a China como única andaluza inscrita en la 24.ª Universiada de Invierno y uno de los 5 componentes (2 mujeres y 3 hombres) del exiguo equipo español. La granadina prefirió las pistas de Maoershan, sede del biatlón, a las del Campeonato de Europa, coincidente en el tiempo, y firmó una digna actuación.

Su mejor competición resultó la Individual, la 'reina' de esta modalidad deportiva, en que acabó en 17.ª plaza, a 6:07.1 de la vencedora, aunque en términos temporales fue en «Sprint» donde concluyó a menor tiempo del «top-10»: a 2:57.2.

04 CAMPEONATO DE ESPAÑA

Candanchú (Huesca), 27/28.03.09

- Resultados: 2 1 1

7,5km sprint (F)

1.		*AND*	Victoria Padial	26:23.6	27.03

12,5km salida masiva (F)

1.		*AND*	Victoria Padial	51:11.9	28.03

10km sprint (M)

1.		*ARA*	Pedro Quintana	27:53.4	27.03
3.		*AND*	Manuel Fernández Musso	28:27.7	27.03

15km salida masiva (M)

1.	*ARA*	Pedro Quintana	48:02.6	27.03
2.	*AND*	**Manuel Fernández Musso**	49:22.2	27.03

Dos medallas para Victoria Padial y otras dos para Manuel Fernández Musso conformaron el balance de los andaluces en el Nacional de biatlón en lo que a competiciones seniors de refiere. A estas cuatro preseas, se unieron otras tantas en categoría júnior para ambos deportistas: 2 oros para Padial y 2 platas para Fernández.

Victoria, como única mujer inscrita en el evento, conquistó los 4 títulos en juego, mientras que Manuel Fernández peleó con los aragoneses Pedro Quintana –también júnior– y Luis Alberto Hernando por la distribución del podio, a tenor de su superioridad respecto a los otros 12 participantes.

05 CAMPEONATO DE ESPAÑA de Verano

Candanchú (Huesca), 19/20.09.09

Resultados: 1 1 0

Persecución (F)

1.	*ARA*	Mónica Sáez	34:48.7	20.09
2.	*AND*	**Victoria Padial**	36:30.7	20.09

Sprint (F)

1.	*AND*	**Victoria Padial**	19:36.4	19.09

El Campeonato de España de Biatlón-cross o de Verano supuso el arranque en septiembre de la temporada 2009/10. En esta primera prueba del año, Victoria Padial sumó dos medallas a su palmarés al vencer en «Sprint» a su única rival, la aragonesa Sáez (20:24.1), y ser segunda en Persecución. En hombres, estuvieron los granadinos Manuel Fernández Musso (8.º en «Sprint» y 9.º en Persecución) y Miguel Carvajal (10.º y 11.º).

SNOWBOARD

01 CAMPEONATO DEL MUNDO

Gangwon (Corea), 15/25.01.09

Españoles: 6 Andaluces: 1 (16,6%)

Resultados: 0 0 0

Snowboardcross (M), 57

1.	AUT	Markus Schairer	18.01
24.	ESP	**Regino Hernández**	18.01

El mejor de los tres españoles en «Snowboardcross» fue el más joven de todos, Regino Hernández, quien cuajó en su debut mundialista absoluto una buena actuación, no en vano firmó la mejor posición –puesto 24.º– de toda su campaña mundial.

02 COPA DEL MUNDO

Circuito multi-evento, 06.09.08/23.03.09

Resultados: 0 0 0

GENERAL (M), 383

1.	AUT	Siegfried Grabner	5.520	puntos	23.03
206.	ESP	**Regino Hernández**	189		23.03

Big Air (M), 131

1.	AUT	Stefan Gimpl	4.100	puntos	23.03
126.	ESP	**Regino Hernández**	13		23.03

Halfpipe (M), 131

1.	JPN	Ryo Aono	2.600	puntos	23.03
113.	ESP	**Regino Hernández**	19		23.03

Snowboardcross (M), 95

1.	AUT	Markus Schairer	5.450	puntos	23.03
52.	ESP	**Regino Hernández**	158		23.03

El estreno del andaluz Regino Hernández en la Copa del Mundo fue esperanzador y exitoso, por cuanto en dos ocasiones logró entrar en la fase final de las pruebas puntuables. La primera sucedió en la prueba inaugural de la temporada, en Chapelco (Argentina), donde fue el único júnior en el «top-30».

La segunda vez llegó en Bad Gastein (Austria), donde firmó su mejor puesto en el circuito (27.º). Regino fue el tercer mejor español de los ocho que compitieron en esta edición de la Copa del Mundo. Los resultados completos figuran en la tabla adjunta.

03 COPA DE EUROPA

Circuito multi-evento, 23.10.08/30.03.09

Resultados: 0 0 0

Halfpipe (M), 148

1.	NED	Tobias Aalderink	1.600	puntos	30.03
117.	ESP	**Regino Hernández**	8		30.03

Snowboardcross (M), 250

1.	ITA	Luca Matteotti	3.155	puntos	30.03
30.	ESP	**Regino Hernández**	416		30.03

Aunque su temporada giró en torno a la Copa del Mundo y los Mundiales, juniors y seniors, Regino Hernández 'apareció' en 3 pruebas puntuables para la Copa de Europa y fue precisamente en una de ellas donde obtuvo su mejor resultado internacional de la campaña 2008/09.

Sucedió el 12 de enero, cuando en la estación austríaca de Bad Gastein subió al podio como segundo en su prueba predilecta, el «Snowboardcross».

04 CAMPEONATO DE ESPAÑA

La Molina (Gerona), 16/18.03.09

Resultados: 1 1 0

Halfpipe (M)

1.	*AND*	**Regino Hernández**	56,00	puntos	17.03

Snowboardcross (M)

1.	*PVA*	Ibón Idígoras	16.03
2.	*AND*	**Regino Hernández**	16.03

Regino Hernández subió al podio en las dos pruebas que disputó, en ambas ocasiones como segundo, dentro del Campeonato de España se Snowboard. En «Halfpipe», el triunfo correspondió al coreano Ho-Jun Kim

(70,00 puntos), aunque el título nacional recayó en el andaluz.

Por su lado, en «Snowboardcross», ya sin incursiones foráneas y ante una extensa inscripción de 36 participantes, fue batido en la final por el vasco Idígoras.

ESQUI DE FONDO

01 CAMPEONATO DE ESPAÑA

Puigcerdá (Gerona), 10/15.03.09

Resultados: 0 1 0

Equipos Sprint 0,6km (F)

1.	*ARA*	Berta Vigo	12.03
	ARA	Beatriz Blanes	
2.	*PVA*	Maialen López	12.03
	AND	**Elisa Hernández**	

La 'cadete' Elisa Hernández logró la única medalla para Andalucía en los Campeonatos de España de esquí de fondo, que se celebraron en la estación de Guils-Fontanera, en Puigcerdá. La granadina, haciendo pareja con la también jovencísima vasca Maialen López se hizo con la plata en la rápida prueba de «Sprint» por equipos, sobre 600 metros. Como curiosidad acerca de la juventud de la especialidad, cabe reseñar que de las 14 participantes (7 parejas) sólo una era sénior.

En las distancias masculinas, Manuel Carvajal rubricó 4 «top-10», siendo su mejor puesto el 5.º en «Sprint». En la prueba por equipos autonómicos, el trío compuesto por Elisa Hernández, Carvajal y Javier Fernández Musso terminaron en 6.ª posición, entre 16 conjuntos.

02 CAMPEONATO DE ESPAÑA de Larga Distancia

Baqueira Beret (Lérida), 01.02.09

Resultados: 0 0 1

42km (M)

1.	*CAB*	Javier Gutiérrez	2:15:09.55	01.02
3.	*AND*	**Miguel Carvajal**	2:21:40.95	01.02

El 'maratón de la nieve' contó con protagonismo andaluz en la figura de Miguel Carvajal, medalla de bronce luego de casi dos horas y media de esfuerzo, llegando a 6:31 del vencedor, el cántabro Gutiérrez.

Participaron 30 esquiadores (10 de ellos 'veteranos'), entre los cuales se encontraban otros 3 andaluces: los dos hermanos Fernández Musso y Enrique Acero. Manuel Fernández Musso terminó 6.º, con 2:30:36, mientras que Francisco Javier fue 14.º (2:43:21). Por su parte, Acero acabó 16.º (2:44:23) y tercero en su categoría de edad.

ORIENTACION

JASP. Jóvenes aunque sobradamente preparados. Así rezaba el eslogan del famoso anuncio. Y así es la hornada de nuevos valores de la Orientación andaluza: Luis, Rorri, Nabil, Pedro, Conso, Paula…, los encargados de seguir la senda balizada, con mapa en mano, por 'mayores' como Fernando Soriano.

DEFINICIÓN. El **deporte de orientación** es un «deporte cuya finalidad es la de encontrar unos puntos determinados en el terreno con ayuda de un mapa y una brújula» (Wikipedia). No está incluido en los programas deportivos ni olímpico ni mediterráneo.

FEDERACIONES. La federación internacional se denomina **IOF** («International Orienteering Federation»). La **FEDO** es la Federación Española del Deporte de Orientación y la autonómica se llama **FADO** (Federación Española del Deporte de Orientación).

MODALIDADES. Existen **5** modalidades competitivas:

Modalidad	Resultados andaluces	Color
O–Bicicleta / *Mountain Bike Orienteering*	☒	■
O–Esquí / *Ski Orienteering*	-	-
O–Pie / *Foot Orienteering*	☒	■
O–Raids	-	-
Discapacitados / *Trail Orienteering*	-	-

CALENDARIO. La agenda 2009 se escalonó en tres niveles:

1 **Grandes Campeonatos**. Los «**World Games**» fueron, como cada 4 años, la principal competición para la Orientación, que además contó con los **Campeonatos del Mundo** absolutos anuales a Pie y Bici, el **Europeo** de Bici y los Mundiales juniors (**JWOC**) a Pie

2 **Copa del Mundo**. Celebrada en 4 sedes con un total de 9 pruebas, todas en verano.

3 **Pruebas WRE**. Las pruebas puntuables para el **Ranking Mundial** («World Ranking Event») ascendieron a 96 –más el propio Mundial– en la modalidad de Pie. De ellas, 3 tuvieron lugar en España y una en Andalucía.

En el ámbito **nacional**, amén de tales eventos internacionales, los **Campeonatos de España** a Pie y de Bicicleta capitalizaron la temporada.

CLAVES.

1 **Noveno español.** Con el Ranking Mundial en la mano, el onubense **Fernando Soriano** fue el 9.º mejor español del año y primer andaluz. Situado en la posición 472.ª al final de la temporada, participó en 2009 en varias pruebas internacionales, siendo "top-20" en el **Portugal OSummer**.

2 **Siete medallas nacionales.** Cinco metales a Pie y dos en Bici proporcionaron a **Andalucía** buen protagonismo en el mundo de la Orientación nacional, siendo especialmente relevante el título de campeona por Comunidades obtenido en el CEOBM celebrado precisamente en Córdoba. El granadino **José Torres**, en Bici, y la malagueña **Paula Gil**, a Pie, subieron también a lo más alto del podio en pruebas individuales.

3 **El tridente júnior...** Ocho españoles acudieron al **JWOC 2009**, en Primiero (Italia), del 4 al 12 de julio, tres de los cuales eran andaluces: **Nabil Abderrahamán**, **Luis Nogueira** y **Javier Ruiz de la Herrán**. El primero obtuvo la mejor posición merced a su 31.ª plaza en Relevos.

4 **... y un cadete.** El utrerano **Pedro Morales Ruiz** viajó a Kopaonik (Serbia) para competir en el **EYOC** (European Youth Championship), en el que obtuvo la 11.ª posición en Relevos, la 37.ª en "Sprint" y la 46.ª en Larga Distancia. El corredor del Club Poseidón fue el 4.º internacional andaluz del año, aunque, como se desprende, ninguno de ellos en categoría absoluta.

Medallero

Mod	Evento			
	Campeonatos de España			
	O-Pie	1	2	2
	O-Bici	2	-	-
	Campeonatos internacionales subsénior			
	Campeonato del Mundo júnior	-	-	-
	Totales: 7	**3**	**2**	**2**

01 El Club COMA de Málaga

02 Imagen del Trofeo Internacional Día de Andalucía, en Almadén de la Plata

03 De izquierda de derecha, Javier Ruiz de la Herrán, Fernando Soriano y Luis Nogueira, bronce en Relevos en el CEO 2009

04 La 'fuerza joven' del equipo andaluz de O-Pie

05 Preciosa entrada del relevo andaluz. Soriano, en competición, y Ruiz de la Herrán y Nogueira, de improvisados 'escoltas'

06 Paula Gil da el relevo a «Conso» Doblado, mientras, en el equipo B, Inmaculada Escalante aguarda la llegada de Belén Megías. Finalmente ocuparon la 4.ª y 5.ª posición, respectivamente

Foto 2 a 6 Hans Gemperle Foto Portada AlbeJTD

En Sierra Morena. El más septentrional de los sistemas montañosos andaluces fue escenario en 2009 de las dos competiciones de Orientación más importantes celebradas en la Comunidad.

La primera, coincidente con el Día de Andalucía, fue el **II Trofeo Internacional** de Orientación a Pie, en **Almadén de la Plata** (Sevilla). Puntuable para el Ranking Mundial de Media Distancia y segunda prueba de la Liga Nacional –Almería acogió la 14.ª y última–, reunió a más de 600 participantes. El club malagueño **Coma** logró la 3.ª plaza en conjuntos.

Ya en junio, la comarca norcordobesa de Los Pedroches acogió los días 6, 7 y 8 el **Campeonato de España de Orientación en Bicicleta de Montaña**. Más en «Eventos».

O-PIE

01 CAMPEONATO DE ESPAÑA

Villena (Alicante), 10/12.04.09

Resultados: 1 2 2

Larga Distancia D-21A

1.	*CAT*	Georgina Arnó	1:01:18	10.04
2.	*AND*	**Paula Gil**	1:09:33	10.04

Media Distancia D-20A

1.	*VAL*	Violeta Feliciano	47:29	12.04
2.	*AND*	**Consolación Doblado**	52:50	12.04

Media Distancia D-21A

1.	*AND*	**Paula Gil**	40:15	12.04

Relevos (M)

1.	*VAL*	**Comunidad Valenciana D**	2:10:51	11.04
3.	*AND*	**Andalucía**	2:23:21	11.04
.	*AND*	**Luis Nogueira**	49:19	11.04
.	*AND*	**Javier Ruiz de la Herrán**	44:37	11.04
.	*AND*	**Fernando Soriano**	49:25	11.04

Comunidades

1.	*VAL*	Comunidad Valenciana	5.240,05 puntos	12.04
2.	*CAT*	Cataluña	5.081,10	
3.	*AND*	**Andalucía**	4.441,74	

La Orientación andaluza 'pescó' 5 medallas en las categorías principales del CEO 2009 desarrollado en Villena (Alicante), para satisfacción de los atletas locales, que fueron los grandes dominadores del evento.

Siguiendo el orden que marca el podio, el único triunfo registrado para los verdiblancos fue el alcanzado por la malagueña Paula Gil de la Vega, quien se impuso en la prueba de Media Distancia (3,3 kilómetros) dentro de la categoría D-21 (años), la más numerosa de la competición femenina al reunir a 40 corredoras.

La atleta del COMA se tomó de este modo la revancha de la catalana Georgina Arnó, quien dos días antes había sido su verdugo en Larga Distancia (5,4km). Esta segunda medalla de Gil, de plata, se unió a la obtenida por la sevillana Consolación Doblado en Media Distancia de la categoría D-20, donde concluyó 2.ª entre 6 deportistas.

En la prueba de Relevos, disputada el sábado, el talentoso equipo compuesto por Luis Nogueira, Javier Ruiz de la Herrán y Fernando Soriano se alzó, entre 57 conjuntos, con el tercer escalón del podio, compartiendo protagonismo con los dos equipos de la Comunidad Valenciana que superaron a los andaluces.

Y como colofón, los puntos obtenidos por la delegación andaluza en todas las pruebas (Larga, Media, «Sprint» y Relevos) de las categorías masculina y femenina otorgaron a la Federación Andaluza la medalla de bronce en el cómputo por Comunidades, a 798,31 puntos de la medalla de oro, lograda, cómo no, por la Comunidad Valenciana. Participaron 16 federaciones.

Tuvieron lógicamente un papel decisivo en dicho premio las plazas de 'cajón' citadas de Gil, Doblado y los relevistas, aunque también ayudaron de forma relevante las cuartas posiciones logradas por los equipos de relevos femenino sénior –con Paula Gil, Doblado y Dolores Bascón– y masculino júnior.

O-BICI

01 CAMPEONATO DE ESPAÑA

Dos Torres/Añora (Córdoba), 06/07.06.09

Resultados: 2 0 0

Media Distancia H-Sénior A

1.	*AND*	**José Torres López**	52:13	07.06

Comunidades

1.	*AND*	**Andalucía**	07.06

01

02

03

04

05

06

El equipo andaluz de Orientación en Bicicleta de Montaña fue profeta en su tierra y en el Nacional de la especialidad celebrado en Dos Torres y Añora, al norte de Córdoba, se alzó con el título por Comunidades. Los andaluces adelantaron a Aragón (2.º) y Madrid (3.º y ganador en 2008) luego del cómputo general de todas las pruebas, tanto femeninas como masculinas.

Junto a este oro de conjunto, otro laurel áureo coronó la actuación de un andaluz, en este caso en prueba individual. El receptor del premio fue el granadino José Torres López, vencedor en Media Distancia (23,0 kilómetros) dentro de la categoría 'reina', la sénior, batiendo al madrileño José Luis Morcillo y al oscense David Soria.

El ciclista del Club Veleta se resarció así de su 'discreto' 7.º puesto en Larga Distancia, el día antes, cuando llegó, con un tiempo de 1:34:07, a ocho minutos del vencedor, Albert Roca, de Gerona. Esta actuación lastró al granadino en la Clasificación Total y quedó situado en la 6.ª plaza final, con un tiempo global de 2:26:20, a casi 5 minutos del ganador, el turolense Miguel Ángel Ramo (2:21:39).

En la prueba organizada por el Club Califas, destacaron otros andaluces, como fue el caso de Consolación Doblado, bronce en 'Larga', 'Media' y Total en la categoría júnior; Antonio Javier Castillo López, tercero en el Total de la prueba sénior B; y Teresa Pérez Redondo, subcampeona en Veteranas A.

ESGRIMA

Deporte de caballeros, pionero en los Juegos de 1896, uno de los grandes 'clásicos'. Camino de Londres 2012, la esgrima andaluza sigue aguardando la llegada de una figura que agite los corazones del Sur con el choque de cazoletas. Quizás Sergio Baldrés. Quizás Carmen Gutiérrez.

DEFINICIÓN■ La **esgrima** es un «deporte de combate, donde se enfrentan dos contrincantes, que deben intentar tocarse con un arma blanca (Wikipedia). Es uno de los deportes clásicos y está incluido en los programas deportivos de los Juegos **Olímpicos** y Juegos **Mediterráneos**.

FEDERACIONES■ La internacional se denomina **FIE** («Fédération Internationale d'Escrime»). La **RFEE** es la Real Federación Española de Esgrima y la autonómica se llama **FAE** (Federación Andaluza de Esgrima).

MODALIDADES■ Existen tres armas –**espada**, **florete** y **sable**–, en las que se compite individualmente y por equipos.

CALENDARIO■ La temporada 2008/09 de la esgrima se extendió de septiembre a octubre y contó con más de **200 eventos**:

1 **Grandes Campeonatos**. El Mundial, en Antalya (Turquía), fue la última competición del año. Antes, habían destacado el Campeonato de Europa, en Plovdiv (Bulgaria), los Juegos Mediterráneos y la Universiada.

2 **«Grand Prix»**. Los 26 torneos de mayor nivel.

3 **Copa del Mundo** (o torneos Clase A). 91 competiciones (26 por equipos), de las cuales 7 se celebraron en España (ninguna en Andalucía).

En el ámbito **nacional**, destacan los **Campeonatos de España**.

CLAVES■

1 Ranking Mundial. Dos andaluzas –**Nieves Gil** y **Carmen Gutiérrez**– se clasificaron en el Ranking Mundial sénior 2008/09, en la modalidad de espada. En total, fueron 25 las españolas incluidas.

Espada (F), 616

1.	ROU	Ana Branza	304 puntos	01.10
581. ☒	ESP	Nieves Gil	0	01.10
590. ☒	ESP	Carmen Gutiérrez	0	01.10

2 Copa del Mundo. Las mismas dos representantes fueron las únicas andaluzas en competir en pruebas de la Copa del Mundo sénior. Ambas lo hicieron en espada en el **Trofeo Ciudad de Barcelona**, el 14 de febrero, y las dos fueron eliminadas en la primera ronda. Gil acabó en el puesto 100.º y Gutiérrez, en el 105.º.

3 Categoría júnior. El almeriense **Sergio Baldrés** y la propia granadina **Carmen Gutiérrez** son las 'promesas' de la esgrima andaluza. El primero ha participado en dos estaciones de la Copa del Mundo júnior (Ponte de Sor y Burgos) y ha terminado, con 6 puntos, en el 185.º lugar del Ranking Mundial de su categoría. Por su parte, Carmen acudió a las mismas pruebas y acabó 204.ª, con 4 puntos, en la tabla mundial.

4 Campeonato de España. Tras las clasificatorias nacionales, 3 andaluces lograron el acceso al **Campeonato de España absoluto**, donde sólo participaron los 24 mejores de cada arma. Ninguno llegó a cuartos de final. La sevillana **Carmen Núñez Pila**, del Egea, terminó 14.ª en florete. En espada, Gil fue 16.ª y Baldrés, 22.º.

■Foto Fotolia

WAKEBOARD ESQUI NAUTICO

Pocos, muy pocos deportes están experimentando un crecimiento tan espectacular en Andalucía como el Esquí Náutico y Wakeboard, dos modalidades reunidas en una misma federación que ha visto crecer en un 127% el número de licencias en 2009. El inglés asentado en nuestra tierra Jamie Oliver es, sin duda, el máximo referente de una disciplina en auge y que pronto dará que hablar con jóvenes talentos como «Danny» Ávila.

DEFINICIÓN■ El **esquí náutico**, también llamado esquí acuático, es un «deporte que consiste en deslizarse con esquís rápidamente sobre el agua remolcado por una lancha motora» (Real Academia Española de la Lengua), mientras el **wakeboard** —en español vendría a ser «tablaestela»— se define como un «deporte en el cual el competidor se desliza sobre el agua encima de una tabla siendo jalado o arrastrado por un bote» (Wikipedia). No están incluidos en el programa deportivo de los Juegos **Olímpicos**, aunque estuvieron en Múnich 1972 como deporte de exhibición. El esquí náutico sí figura en cambio en el programa de los Juegos **Mediterráneos**.

FEDERACIONES■ La federación rige este deporte a nivel internacional se denomina **IWSF** («International Waterski & Wakeboard Federation»). Dentro de nuestro país es la **FEEN** (Federación Española de Esquí Náutico) y a nivel autonómico la **FAWEN** (Federación Andaluza de Wakeboard y Esquí Náutico).

MODALIDADES■ Existen 4 modalidades competitivas:

Modalidad	Resultados andaluces	Color
Cable o Cablesquí	-	-
Carreras	-	-
Clásicas (slalom, figuras y saltos)	-	-
Wakeboard	☒	■

CALENDARIO■ La IWSF dispuso en 2009 un calendario de eventos que prácticamente es el mismo para todas las modalidades:

1 **Grandes Campeonatos**. Se disputaron Mundiales en categoría absoluta tanto en Clásicas como en Carreras, Cable y Wakeboard, con participación andaluza en esta última. También se celebró el Europeo de cada modalidad, en el caso de Clásicas también para la categoría sub-21. Además, hubo competición de este joven deporte en los Juegos Mediterráneos de Pescara, aunque no acudió ningún andaluz.

2 **Copa del Mundo**. Circuito de 3 eventos celebrados en Rusia, China y Malasia, aunque ajenos a los «riders» españoles.

3 **Torneos internacionales**. Cada modalidad tiene además una serie de pruebas de carácter internacional, si bien buena parte de ellas se celebran en Estados Unidos y en países asiáticos, no habiendo participación española.

En el ámbito **nacional**, por último, se disputó el Campeonato de España de cada una de las modalidades, de forma separada. Sólo en el de Wakeboard hubo «riders» andaluces que subieron al podio.

CLAVES■

1 **Oliver y Alijo, siempre juntos.** Andalucía tiene a sus mejores «riders» en la modalidad de Wakeboard y entre ellos sobresalen Jamie Oliver y Andrés Alijo, quienes defendieron el pabellón español tanto en el **Mundial** como en el **Europeo** absolutos, no pudiendo alcanzar la ronda de semifinales en ninguno de los casos aunque firmando puestos muy dignos.

2 **A Sevilla le va el «wake».** Después de varios años en los que Sevilla había acogido el Campeonato de España de Wakeboard, la localidad gallega de Tui tomó su testigo, pero la capital hispalense fue escenario de la competición más relevante al margen del Nacional: el **Open de España** celebrado en el Tapón de San Jerónimo con victoria del suizo afincado en Andalucía Cyril Cornaro y de Marcia Soler.

Medallero

Mod	Evento			
	Campeonatos internacionales			
	Campeonato del Mundo	-	-	-
	Campeonato de Europa	-	-	-
	Campeonatos de España			
	de Wakeboard	-	1	1
	Totales: 2	**-**	**1**	**1**

WAKEBOARD

01 CAMPEONATO DEL MUNDO

Chuncheon (Corea del Sur), 26/29.08.09

- Españoles: 5
- Andaluces: 2 (40%)
- Resultados: 0 0 0

Categoría Open (M), 27

1.	USA	Adam Fields	Final	29.08
16.	ESP	**Jamie Oliver**	Cuartos	28.08

Categoría Masters (M), 12

1.	AUS	Luke Matson	Final	29.08
10.	ESP	**Andrés Alijo**	Repesca	27.08

El Lago Uiam, ubicado en la ciudad coreana de Chuncheon, acogió el Campeonato del Mundo de Wakeboard, al que acudió un equipo español compuesto por cinco «riders», entre los cuales se encontraban los dos andaluces que habían disputado tres semanas antes el Europeo: Jamie Oliver (categoría «Open») y Andrés Alijo («Masters»).

La actuación de Oliver cabe calificarla de brillante, ya que accedió a los cuartos de final para sellar la decimosexta plaza final, la mejor de un español en un campeonato mundial. Tanto el marbellí como el madrileño Jaime Martínez no pasaron la calificación inicial, pero Oliver sí pudo avanzar desde la repesca, en la que se clasificó segundo de su serie con 39.68 puntos, por detrás del neozelandés Jeff Weatherall (58.78). Ello le dio la opción de competir en los cuartos de final, que reunían a los 16 mejores, pero ya ahí logró la última plaza de su serie con 33.56 puntos.

En categoría «Masters», el andaluz Andrés Alijo se clasificó décimo entre los doce competidores. El evento se inició con las dos series de cuartos de final, en las que Alijo fue sexto y último, debiendo acudir a la repesca, donde logró la cuarta plaza entre seis «riders» con 31.91 puntos, por lo que se hizo con una plaza en el «top-ten».

02 CAMPEONATO DE EUROPA

Montargil (Portugal), 04/09.08.09

- Españoles: 7
- Andaluces: 2 (28,5%)
- Resultados: 0 0 0

Categoría Open (M), 27

1.	GBR	Dan Nott	Final	09.08
14.	ESP	**Jamie Oliver**	Repesca	08.08

Categoría Masters (M), 18

1.	BEL	Xavier Bonnet	Final	09.08
15.	ESP	**Andrés Alijo**	Repesca	08.08

El Pantano de Montargil, en la vecina Portugal, fue el escenario donde se celebró el Campeonato de Europa de Wakeboard y hasta allí se desplazó el equipo español, integrado por siete «riders», entre ellos dos andaluces, Jamie Oliver (categoría «Open») y Andrés Alijo («Masters»).

En la principal categoría participaron 27 deportistas, que fueron encuadrados en cuatro series eliminatorias. El marbellí Oliver fue cuarto y último en la suya, de modo que tuvo que acudir a la repesca, como el otro español en liza, Jaime Martínez. En esa ronda, el andaluz no tuvo suerte ya que hizo una notable pasada que sólo le sirvió para colocarse segundo con 40.08 puntos, por detrás del italiano Giuliano Molli, que con 45.67 se clasificó para las semifinales, lo mismo que Martínez, ganador de su serie de repesca aunque con menos puntuación (37.42) que Oliver. Éste debió conformarse con la decimocuarta plaza de un Europeo que volvió a adjudicarse el «rider» británico Dan Nott.

En categoría «Masters» competían 18 «riders» y tres de ellos eran españoles: Jaime Torres, «Pepe» de la Concepción y el andaluz Andrés Alijo. Ninguno de ellos superó la primera ronda clasificatoria, de modo que fueron a la repesca. Ahí, el sevillano obtuvo la cuarta plaza de su serie, justo por delante de Torres, al sumar 11.67 puntos insuficientes para avanzar, por lo que quedó eliminado y acabó decimoquinto en una categoría dominada por el belga Xavier Bonnet.

03 CAMPEONATO DE ESPAÑA

Tui (Pontevedra), 24/26.07.09

- Resultados: 0 1 1

Categoría Open (M)

1.	*MAD*	Jaime Martínez	Final	26.07
2.	*AND*	**Jamie Oliver**	Final	26.07

Categoría Masters (M)

1.	*CAT*	Francisco Benguerel	Final	26.07
3.	*AND*	**Andrés Alijo**	Final	26.07

01 El sevillano Andrés Alijo representó a España tanto en el Mundial como en el Europeo en la categoría «Masters»

02 El inglés afincado en Marbella Jamie Oliver logró la decimosexta plaza en el Mundial de Wakeboard de Corea, la mejor lograda hasta la fecha por un español

03 Oliver en el podio del Campeonato de España, celebrado en Tui, donde se colgó la plata

04 Espectacular estampa de Andrés Alijo en plena acción, volando sobre su tabla

05 Andrés Alijo se prepara para competir en el Mundial de Chuncheon

El Centro Interfederados de Remo y Piragüismo de Tui, en aguas fronterizas con el río Miño, acogió el Campeonato de España de Wakeboard (también de Wakeskate y Wakesurf), tomando el testigo de Sevilla, que había sido la sede años anteriores.

Los «riders» andaluces conquistaron dos medallas en la localidad gallega, aunque para ambos el premio tuvo cierto sabor agridulce. En la categoría «Open», la reservada a profesionales, Jamie Oliver no tuvo un día inspirado y cedió la hegemonía nacional al madrileño «Jimmy» Martínez, mientras el vigués Andrés Araya cerró el podio. Y en la categoría «Masters», para profesionales aunque con 30 o más años, el sevillano Andrés Alijo empezó mal, con dos caídas, y aunque luego se repuso e hizo una pasada brillante no pudo más que subir al tercer cajón del podio, por detrás de «Paco» Benguerel y «Pepe» de la Concepción.

FUTBOL

El Sevilla F.C. volvió a ser en 2009 el faro del fútbol andaluz con su tercer puesto tanto en Liga como en Copa y su presencia en la Liga de Campeones. Otros cinco clubes de la comunidad militaron en Primera, si bien los descensos de Betis y «Recre» fueron paliados sólo en parte con el ascenso del Xerez. Las selecciones nacionales tuvieron una amplia cuota andaluza, que alcanzó el éxito en la modalidad de playa con el oro europeo. Éxito que, a nivel de clubes, copó el CajaSur Córdoba de fútbol sala femenino, doble campeón.

DEFINICIÓN. El **fútbol** es, según la Real Academia Española de la Lengua, un «juego entre dos equipos de once jugadores cada uno, cuya finalidad es hacer entrar un balón por una portería conforme a reglas determinadas, de las que la más característica es que no puede ser tocado con las manos ni con los brazos». Está incluido en el programa deportivo de los Juegos **Olímpicos** desde 1900, para hombres, y desde 1990, para mujeres. También figura en el programa de los **Juegos Mediterráneos**.

FEDERACIONES. La federación internacional de este deporte se denomina **FIFA** («Fédération Internationale de Football Association»). A nivel nacional las competencias son asumidas por la **RFEF** (Real Federación Española de Fútbol) y a nivel autonómico por la **FAF** (Federación Andaluza de Fútbol).

MODALIDADES. Existen 3 modalidades competitivas principales:

Modalidad	Resultados andaluces	Color
Fútbol (Fútbol 11)	☒	
Fútbol Sala o Futsal	☒	
Fútbol Playa	☒	

CALENDARIO. El **fútbol** disfrutó a lo largo del ejercicio 2009 de las siguientes competiciones:

A nivel de **selecciones nacionales**, en ausencia del Mundial, que acogerá Sudáfrica en 2010 y del que se celebraron encuentros de clasificación, se disputó la **Copa Confederaciones**, en la que estuvo España y que se apuntó Brasil. También se celebró la **Copa Mundial sub-20**, conquistada por Ghana y en la que España cayó en los octavos de final.

En cuanto al fútbol femenino, se celebró el **Campeonato de Europa** absoluto en Finlandia, al que no acudió España al ser eliminada en la repesca. Se disputaron igualmente partidos de clasificación para el **Mundial 2011**, que tendrá lugar en Alemania. Además, Bielorrusia acogió la fase final del **Europeo sub-19**, de nuevo sin presencia española.

A nivel de **clubes**, en el concierto europeo se celebraron las competiciones continentales de carácter anual: la Liga de Campeones en sus versiones masculina y femenina, así como la Copa de la UEFA, con el concurso del Sevilla F.C. Y ya dentro del ámbito **nacional**, se disputaron la Liga de Primera División y la Superliga Femenina, la Supercopa de España, la Copa del Rey y la Copa de la Reina.

Por lo que respecta a la modalidad del **fútbol sala**, en 2009 se disputaron partidos de la fase de clasificación para el Campeonato de Europa de selecciones que tendrá lugar en 2010. A nivel de clubes, se organizó la Copa de Europa como competición continental y, ya dentro del territorio nacional, la Liga Nacional de Fútbol Sala, lamentablemente sin equipos andaluces, y la División de Honor Femenina, que conquistó el CajaSur Córdoba. Además, tuvieron lugar la Copa de España masculina y femenina y la Supercopa de España, también en versión para hombres y mujeres.

Por último, el **fútbol playa** organizó una serie de competiciones a nivel de selecciones nacionales, en este caso la Copa del Mundo FIFA, que se adjudicó Brasil; el Campeonato de Europa, con brillante triunfo de la selección española; y la Euroliga («Euro Beach Soccer League»), competición que se compone de varios torneos y una Superfinal.

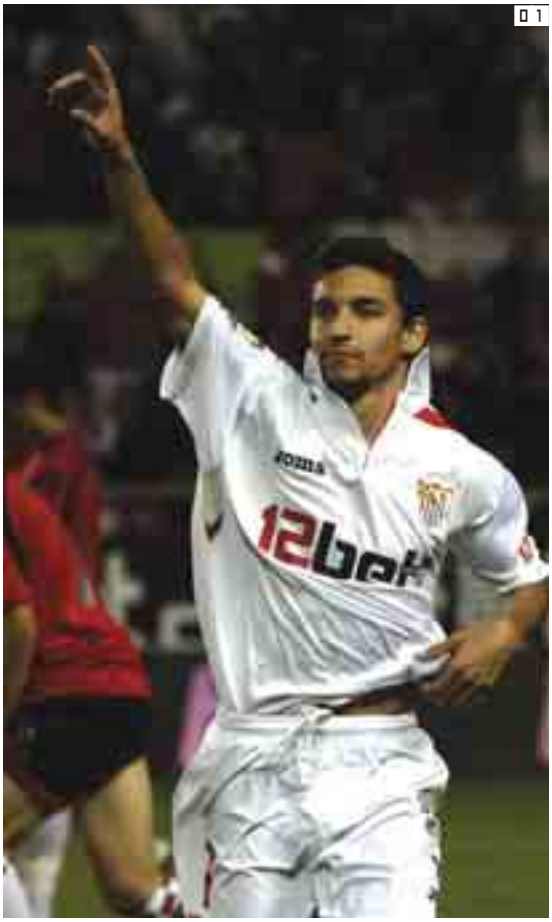

01 El sevillista Jesús Navas celebra un gol ante el Atlético Ciudad en la Copa del Rey ■Foto Paco Cazalla

02 Las jugadoras del plantel del CajaSur Córdoba festejan por todo lo alto la consecución del título de liga en la División de Honor de Fútbol Sala ■Foto CajaSur Córdoba

03 El sevillano Sergio Ramos remata de forma acrobática en el partido España-Turquía de clasificación para el Mundial de Sudáfrica 2010 ■Foto RFEF

04 El Sevilla fue el único representante andaluz en Europa. En la imagen, sus jugadores celebran un gol ante el Glasgow Rangers escocés en la Liga de Campeones ■Foto Paco Cazalla

■Foto Portada Kman

CLAVES

1 El tercero en discordia. El **Sevilla Fútbol Club** realizó una magnífica campaña en la que se erigió en la alternativa a la dualidad Barcelona-Real Madrid, acabando tercero en Liga y alcanzando las semifinales de Copa. Jugó la Copa de la UEFA y en la actual campaña está disputando con los mejores clubes del continente la **Liga de Campeones**.

2 Ascenso del Xerez. El Xerez conquistó por primera vez en su historia el **ascenso** a Primera División. Dirigido por el veleño **Esteban Vigo**, que finalmente no renovó su contrato, el conjunto 'azulino' pisó la élite del fútbol español gracias a un campeonato de Liga inmaculado y a jugadores de la talla de Brian Sarmiento, «Antoñito», Viqueira o Calle.

3 Selección muy andaluza. 2009 fue un año productivo en el número de andaluces en la **selección española**. Fueron cinco los que disputaron algún partido con «La Roja»: **Sergio Ramos**, **Carlos Marchena**, **«Dani» Güiza**, **«Juanito»** y **Diego Capel**. En el combinado femenino tres andaluzas han participado en la fase de clasificación para el Mundial 2011: **Ana María Romero**, **Melanie Serrano** y **María Alharilla Casado**.

4 Descenso por doble partida. Tanto el **Real Betis Balompié** como el **Recreativo de Huelva** consumaron su descenso a la categoría de plata del fútbol español después de completar un ejercicio de Liga aciago. En el caso de los verdiblancos, por un tanto de diferencia en el «goal-average» general no pudo esquivar el peligro.

5 Tres campeonas de Liga. Aunque los equipos andaluces no estuvieron en la pelea por el título de Liga, el Rayo Vallecano se proclamó campeón con una notable participación andaluza a cargo de **Vanesa Gimbert**, **Alexandra López** y **Ana María Romero**. Las tres han disputado en la presente campaña la Liga de Campeones con el conjunto madrileño.

6 Más equipos que nunca. La ampliación de equipos en la máxima categoría femenina para la temporada 2009/10 ha posibilitado que sea la campaña con más conjuntos de nuestra comunidad en la historia, hasta cuatro. Al **Cajasol Sporting de Huelva** y al **Atlético Málaga** se les han unido el **Sevilla F.C.** y el **Real Jaén**.

7 CajaSur revelación. Sin equipos andaluces en la **LNFS** masculina, apenas una veintena de jugadores diseminados por los distintos clubes, en cambio en la **División de Honor Femenina** compitieron dos en la campaña 2008/09 y otros dos en la actual, reemplazando el Campillos F.S.F. al Zona Franca de Cádiz para acompañar al **CajaSur Córdoba**, que hizo historia al conquistar el título de Liga y el de la Supercopa.

8 Los amos de la playa. La selección española de fútbol playa completó un año excelente: fue quinta en el Mundial, cuarta en la Euroliga y revalidó el cetro europeo, eventos en los que participaron hasta cinco andaluces: **Juan Manuel Martín**, **Francisco Jesús Donaire**, los hermanos **Cristian** y **Javier Torres** y **Daniel Pajón**.

FUTBOL

01 COPA CONFEDERACIONES

14/28.06.09

- Españoles: 23
- Andaluces: 3 (14,3%)
- Resultados: 0 0 1

Clasificación final, 8

1.	BRA	Brasil		28.06
2.	USA	Estados Unidos		
3.	ESP	**España**	Semifinales	28.06
4.	RSA	Sudáfrica		
5.	ITA	Italia		
6.	IRQ	Iraq		
7.	EGY	Egipto		
8.	NZL	Nueva Zelanda		

1 Selección española

N.º	Jugador	Demarcación	PJ	G
01	Raúl Albiol	Defensa	3	0
02	Xabi Alonso	Medio	4	1
03	Álvaro Arbeloa	Defensa	3	0
04	Sergi Busquets	Medio	3	0
05	Joan Capdevila	Defensa	4	0
06	Iker Casillas	Portero	4	0
07	Santiago Cazorla	Medio	5	0
08	Cesc Fábregas	Medio	3	1
09	**Daniel Güiza**	Delantero	2	2
10	Pablo Hernández	Medio	1	0
11	Xavi Hernández	Medio	4	0
12	Fernando Llorente	Delantero	2	1
13	Diego López	Portero	0	0
14	**Carlos Marchena**	Defensa	1	0
15	Juan Mata	Medio	2	0
16	Gerard Piqué	Defensa	4	0
17	Carles Puyol	Defensa	3	0
18	**Sergio Ramos**	Defensa	3	0
19	José Manuel Reina	Portero	1	0
20	Albert Riera	Medio	4	0
21	David Silva	Medio	3	0
22	Fernando Torres	Delantero	5	3
23	David Villa	Delantero	5	3

2 Partidos

Fase (partido)		Resultado		Fecha
Grupos (1)	Nueva Zelanda	0 - 5	**España**	14.06
Grupos (2)	**España**	1 - 0	Iraq	17.06
Grupos (3)	**España**	2 - 0	Sudáfrica	20.06
Semifinales	España	0 - 2	**Estados Unidos**	24.06
Tercer y cuarto puesto	**España**	3 - 2	Sudáfrica	28.06

España afrontaba la Copa Confederaciones, competición en la que participan los campeones de cada torneo continental de selecciones nacionales, con la vitola de favorita tras proclamarse campeona de la Eurocopa en 2008. El combinado de Vicente del Bosque, con tres andaluces en la convocatoria definitiva -Sergio Ramos, Marchena y Güiza-, debutó con buen pie tras golear a Nueva Zelanda, representante del fútbol oceánico, y completó una brillante fase de grupos, saldada con el liderato, 9 puntos, 8 goles a favor y 0 en contra. Sin embargo, Estados Unidos evitó el pase de «La Roja» a la final al imponerse al combinado español contra pronóstico por dos goles a cero. En el partido por el tercer y cuarto puesto, el conjunto nacional limpió su expediente con una ajustada victoria sobre Sudáfrica, anfitriona del torneo y organizadora del próximo Mundial, con dos tantos con el sello de Güiza.

En la lista de máximos goleadores del evento figuraron dos españoles: Fernando Torres y David Villa, ambos con tres 'dianas', mientras que en el once ideal de la competición aparecían Puyol, Capdevila, Torres y Villa.

Primera División y Superliga Femenina

N.º	Deportista	Cat	Provincia	Equipo 2008/09	Equipo 2009/10
1	Jessica Agea	F	Jaén	-	Real Jaén
2	María Teresa Albarrán	F	Sevilla	-	Sevilla F.C.
3	Verónica Alcántara	F	Jaén	-	Real Jaén
4	Alejandro Alfaro	M	Huelva	-	C.D. Tenerife
5	Juan Alberto Andreu «Melli»	M	Cádiz	Real Betis	-
6	Miriam Andújar	F	Huelva	Cajasol Sporting Huelva	Cajasol Sporting Huelva
7	Ana María Angulo	F	Sevilla	-	Sevilla F.C.
8	Manuel Arana	M	Sevilla	-	Racing de Santander
9	Carlos Aranda	M	Málaga	C.D. Numancia	C.A. Osasuna
10	Sonia Ayala	F	Málaga	Atlético Málaga	Atlético Málaga
11	Noelia Aybar	F	Granada	Cajasol Sporting Huelva	Cajasol Sporting Huelva
12	Raúl Baena	M	Málaga	-	R.C.D. Espanyol
13	Antonio Barragán	M	Sevilla	-	Real Valladolid
14	David Barral	M	Cádiz	Sporting de Gijón	Sporting de Gijón
15	Jennifer Benítez	F	Huelva	Cajasol Sporting Huelva	Cajasol Sporting Huelva
16	Rosa María Berrio	F	Jaén	-	Real Jaén
17	Juan José Bezares	M	Cádiz	O.F.I. de Creta (GRE)	A.E.P. Paphos F.C. (CYP)
18	Kepa Blanco	M	Málaga	Getafe C.F.	Getafe C.F.
19	Lorena Bocanegra	F	Cádiz	-	Sevilla F.C.
20	Rodolfo Bodipo	M	Sevilla	R.C. Deportivo	R.C. Deportivo
21	Priscila Borja	F	Sevilla	Cajasol Sporting Huelva	Atlético de Madrid Féminas
22	Eva Cabello	F	Jaén	-	Real Jaén
23	José Callejón	M	Granada	R.C.D. Espanyol	R.C.D. Espanyol
24	Juan Callejón	M	Granada	R.C.D. Mallorca	-
25	María José Camacho	F	Granada	Atlético Málaga	Atlético Málaga
26	Andrea Campos	F	Jaén	-	Real Jaén
27	Constanza Cano	F	Granada	Cajasol Sporting Huelva	Atlético Málaga
28	Neiva Cano	F	Jaén	-	Real Jaén
29	José Cañas	M	Cádiz	Real Betis	-
30	Diego Capel	M	Almería	Sevilla F.C.	Sevilla F.C.
31	Jesús Capitán «Capi»	M	Sevilla	Real Betis	-
32	Esperanza Carrasco	F	Huelva	Cajasol Sporting Huelva	Cajasol Sporting Huelva
33	Tamara Carrillo	F	Sevilla	Atlético Málaga	Sevilla F.C.
34	José Manuel Casado	M	Sevilla	Recreativo de Huelva	Xerez Deportivo
35	María Alharilla Casado	F	Jaén	-	Real Jaén
36	Rosa Castillo	F	Cádiz	Levante U.D.	-
37	Domingo Cisma	M	Sevilla	C.D. Numancia	U.D. Almería
38	Cristina Conde	F	Cádiz	-	Atlético Málaga
39	Sergio Contreras	M	Málaga	Aris de Salónica (GRE)	Aris de Salónica (GRE)
40	Enrique Corrales	M	Sevilla	R.C.D. Mallorca	R.C.D. Mallorca
41	Laura Cortés	F	Cádiz	Atlético Málaga	Atlético Málaga
42	José Ángel Crespo	M	Sevilla	Sevilla F.C.	Racing de Santander
43	Manuel del Moral	M	Jaén	Getafe C.F.	Getafe C.F.
44	Amparo Delgado	F	Sevilla	-	Sevilla F.C.
45	Rosario Díaz	F	Sevilla	-	Atlético Málaga
46	Alicia Duque	F	Jaén	-	Real Jaén
47	María Trinidad Espejo	F	Sevilla	-	Sevilla F.C.
48	Carolina Fernández	F	Huelva	-	Cajasol Sporting Huelva
49	Daniel Fernández	M	Málaga	A.S. Naval (POR)	A.S. Naval (POR)
50	Fernando Fernández	M	Málaga	Málaga C.F.	Málaga C.F.
51	Hipólito Fernández	M	Sevilla	Recreativo de Huelva	-
52	José Carlos Fernández	M	Huelva	Sevilla F.C.	Sevilla F.C.
53	María del Carmen Fernández	F	Sevilla	-	Sevilla F.C.
54	José Manuel Flores «Chico»	M	Cádiz	U.D. Almería	U.D. Almería
55	Noelia Fornell	F	Cádiz	Atlético Málaga	-
56	Alicia Fuentes	F	Málaga	F.C. Barcelona	F.C. Barcelona
57	Antonio Galdeano «Apoño»	M	Málaga	Málaga C.F.	Málaga C.F.
58	Dolores Gallardo	F	Sevilla	-	Sevilla F.C.

02 CLASIFICACIÓN MUNDIAL 2010 Masculino

06.09.08/14.10.09

- Españoles: 29
- Andaluces: 5 (16,8%)
- Resultados: 0 0 0

Clasificación final Grupo 5, 6

	País	Equipo	Partidos	G	E	P	F	C	Pt
1.	ESP	**España**	10	10	0	0	28	5	30
2.	BIH	Bosnia y Herzegovina	10	6	1	3	25	13	19
3.	TUR	Turquía	10	4	3	3	13	10	15
4.	BEL	Bélgica	10	3	1	6	13	20	10
5.	EST	Estonia	10	2	2	6	9	24	8
6.	ARM	Armenia	10	1	1	8	6	22	4

Selección española

N.º	Jugador	Demarcación	PJ	Pt
01	Raúl Albiol	Defensa	5	0
02	Xabi Alonso	Medio	8	0
03	Álvaro Arbeloa	Defensa	2	0
04	Sergi Busquets	Medio	3	0
05	Joan Capdevila	Defensa	9	1
06	**Diego Capel**	Medio	1	0
07	Iker Casillas	Portero	9	0
08	Santiago Cazorla	Medio	8	1
09	Cesc Fábregas	Medio	7	2
10	**Daniel Güiza**	Delantero	5	0
11	**Juan Gutiérrez**	Defensa	2	1
12	Xavi Hernández	Medio	9	0
13	Andrés Iniesta	Medio	6	1
14	Andoni Iraola	Defensa	2	0
15	Bojan Krkic	Delantero	1	0
16	Fernando Llorente	Delantero	1	0
17	**Carlos Marchena**	Defensa	3	0
18	Juan Mata	Medio	4	3
19	Ignacio Monreal	Defensa	1	0
20	Álvaro Negredo	Delantero	2	2
21	Gerard Piqué	Defensa	6	2
22	Carles Puyol	Defensa	6	1
23	**Sergio Ramos**	Defensa	8	0
24	José Manuel Reina	Portero	1	0
25	Albert Riera	Medio	4	1
26	Marcos Senna	Medio	8	1
27	David Silva	Medio	5	2
28	Fernando Torres	Delantero	7	3
29	David Villa	Delantero	7	7

Partidos

Fase (partido)		Resultado		Fecha
Primera (1)	**España**	1 - 0	Bosnia y Herzegovina	06.09.08
Primera (2)	**España**	4 - 0	Armenia	10.09.08
Primera (3)	Estonia	0 - 3	**España**	11.10.08
Primera (4)	Bélgica	1 - 2	**España**	15.10.08
Primera (5)	**España**	1 - 0	Turquía	28.03
Primera (6)	Turquía	1 - 2	**España**	01.04
Primera (7)	**España**	5 - 0	Bélgica	05.09
Primera (8)	**España**	3 - 0	Estonia	09.09
Primera (9)	Armenia	1 - 2	**España**	10.10
Primera (10)	Bosnia y Herzegovina	2 - 5	**España**	14.10

Con el rol de campeona de Europa, título que consiguió en Austria 2008, el rendimiento de España en la fase de grupos de clasificación para el Mundial fue brillante. «La Roja», que inauguraba 2009 con pleno de triunfos, cuatro en total, no dio opción a sus rivales y, con David Villa, autor de siete 'dianas', en plena forma selló su billete hacia Sudáfrica con total comodidad.

Hasta 29 jugadores, cinco de ellos andaluces, empleó Vicente del Bosque en el camino hacia la cita de mayor prestigio a nivel internacional. El combinado nacional firmó un excelente papel y hasta en la despedida, saldada con un concluyente triunfo en Bosnia y Herzegovina (2-5), dio buena cuenta de su potencial. Con sus números fue la única selección en firmar pleno de triunfos en el camino hacia el Campeonato del Mundo, un hito que jamás había conseguido.

La participación de los andaluces fue notable e, incluso, Diego Capel se unió a la lista de los que ya participaron en la Copa Confederaciones. El que más encuentros disputó fue el sevillano Sergio Ramos, que participó en ocho ocasiones. Güiza, con cinco partidos, no pudo redondear su concurso con ningún gol, algo que sí consiguió en la cita de Sudáfrica.

03 CLASIFICACIÓN MUNDIAL 2011 Femenino

19.09.09/21.11.09 (provisional)

- Españoles: 19
- Andaluces: 3 (15,7%)
- Resultados: 0 0 0

Clasificación Grupo 5, 5

	País	Equipo	Partidos	G	E	P	F	C	Pt
1.	ESP	**España**	4	4	0	0	21	0	12
2.	GBR	Inglaterra	2	2	0	0	11	0	6
3.	AUT	Austria	3	1	0	2	2	3	3
4.	TUR	Turquía	2	0	0	2	0	8	0
5.	MLT	Malta	3	0	0	3	0	23	0

Selección española

N.º	Jugador	Demarcación	PJ	G
01	Sonia Bermúdez	Delantero	4	5
02	Verónica Boquete	Delantero	4	3
03	**María Alharilla Casado**	Centrocampista	1	0
04	Ana María Escribano	Defensa	4	0
05	Ruth García	Defensa	2	0
06	Adriana Martín	Delantero	4	9
07	Silvia Meseguer	Centrocampista	3	1
08	Melisa Nicolau	Defensa	3	0
09	Amaia Olabarrieta	Centrocampista	3	0
10	Raquel Peña	Centrocampista	1	0
11	María José Pérez	Delantero	4	0
12	**Ana María Romero**	Centrocampista	1	3
13	**Melanie Serrano**	Centrocampista	2	0
14	Ainhoa Tirapu	Portero	4	0
15	Montserrat Tomé	Centrocampista	1	0
16	Marta Torrejón	Defensa	4	0
17	Erika Vázquez	Delantero	3	0
18	Sonia Vesga	Defensa	4	0
19	Sandra Vilanova	Centrocampista	4	0

Partidos

Fase (partido)		Resultado		Fecha
Primera (1)	Malta	0 - 13	**España**	19.09
Primera (2)	**España**	2 - 0	Austria	24.10
Primera (3)	Austria	0 - 1	**España**	29.10
Primera (4)	Turquía	0 - 5	**España**	21.11

Primera División y Superliga Femenina

N.º	Deportista	Cat	Provincia	Equipo 2008/09	Equipo 2009/10
59	Marina Gallardo	F	Málaga	Atlético Málaga	-
60	Jesús Gámez	M	Málaga	Málaga C.F.	Málaga C.F.
61	Arturo García «Arzu»	M	Sevilla	Real Betis	-
62	María García	F	Sevilla	Cajasol Sporting Huelva	Sevilla F.C.
63	Rocío García	F	Málaga	C.F. Puebla Extremadura	-
64	Sandra García	F	Huelva	Cajasol Sporting Huelva	Cajasol Sporting Huelva
65	Virginia García	F	Córdoba	-	Sevilla F.C.
66	Mario García Pizarraya	M	Sevilla	Recreativo de Huelva	-
67	María del Mar Garrido	F	Jaén	-	Real Jaén
68	Sonia Garrido	F	Sevilla	-	Sevilla F.C.
69	Manuel Gaspar	M	Málaga	Málaga C.F.	Málaga C.F.
70	Vanesa Gimbert	F	Córdoba	Rayo Vallecano	Rayo Vallecano
71	Abel Gómez	M	Sevilla	-	Xerez Deportivo
72	Esther González	F	Granada	-	Levante U.D.
73	Iván González	M	Málaga	-	Málaga C.F.
74	J. Manuel González «Cheli»	M	Huelva	Málaga C.F.	-
75	José Miguel González	M	Málaga	R.C.D. Mallorca	R.C.D. Mallorca
76	Daniel González Güiza	M	Cádiz	Fenerbahçe (TUR)	Fenerbahçe (TUR)
77	María Isabel Guerrero	F	Málaga	Atlético Málaga	Atlético Málaga
78	Rocío Guerrero	F	Granada	Atlético Málaga	-
79	Susana Guerrero	F	Sevilla	Atlético de Madrid Féminas	-
80	Amparo Gutiérrez	F	Jaén	-	Sevilla F.C.
81	Juan Gutiérrez	M	Cádiz	Real Betis	Atlético de Madrid
82	Juan Jesús Gutiérrez	M	Málaga	U.D. Almería	Málaga C.F.
83	Ana Belén Hernández	F	Sevilla	-	Sevilla F.C.
84	María del Carmen Herrador	F	Jaén	-	Real Jaén
85	Auxiliadora Jiménez	F	Málaga	Atlético Málaga	-
86	Celia Jiménez	F	Jaén	-	Real Jaén
87	José Manuel Jiménez «Mané»	M	Cádiz	U.D. Almería	Getafe C.F.
88	Marina Jiménez	F	Málaga	-	Atlético Málaga
89	Sandra Jiménez	F	Sevilla	Cajasol Sporting Huelva	Cajasol Sporting Huelva
90	José Manuel Jurado	M	Cádiz	R.C.D. Mallorca	Atlético de Madrid
91	Nuria Ligero	F	Sevilla	-	Sevilla F.C.
92	Alexandra López	F	Sevilla	Rayo Vallecano	Rayo Vallecano
93	Alicia López	F	Málaga	Atlético Málaga	-
94	Francisco Javier López	M	Málaga	-	Málaga C.F.
95	Javier López	M	Sevilla	-	R.C.D. Espanyol
96	Rocío López Díaz	F	Granada	-	F.C. Barcelona
97	Rocío López Padilla	F	Málaga	Atlético Málaga	Atlético Málaga
98	José Juan Luque	M	Sevilla	Málaga C.F.	-
99	Marina Luque	F	Málaga	Atlético Málaga	Atlético Málaga
100	Francisco José Maldonado	M	Cádiz	Sporting de Gijón	Sporting de Gijón
101	Ana Cristina Mantas	F	Granada	Atlético Málaga	Real Jaén
102	Carlos Marchena	M	Sevilla	Valencia C.F.	Valencia C.F.
103	María Martín	F	Huelva	Cajasol Sporting Huelva	-
104	Patricia Marín	F	Málaga	Atlético Málaga	Atlético Málaga
105	Cristina Martín-Prieto	F	Sevilla	-	Sevilla F.C.
106	J. Francisco Martínez «Nino»	M	Almería	-	C.D. Tenerife
107	Sara Martínez	F	Jaén	-	Real Jaén
108	Francisco Javier Martos	M	Granada	Iraklis de Salónica (GRE)	Iraklis de Salónica (GRE)
109	Jesús Mendoza	M	Cádiz	-	Xerez Deportivo
110	Ana María Mesa	F	Málaga	Atlético Málaga	Atlético Málaga
111	Sara Montero	F	Málaga	Atlético Málaga	Atlético Málaga
112	Ana Belén Mora	F	Málaga	Atlético Málaga	Atlético Málaga
113	Almudena Moral	F	Jaén	-	Real Jaén
114	Jennifer Morilla	F	Sevilla	Cajasol Sporting Huelva	Sevilla F.C.
115	Jesús Navas	M	Sevilla	Sevilla F.C.	Sevilla F.C.
116	Francisco José Olivas	M	Málaga	-	Villarreal C.F.

España comenzó su periplo en el Grupo 5 en la fase de clasificación para el Mundial que albergará Alemania en 2011 de forma inmejorable, con cuatro triunfos en otros tantos encuentros. No obstante, Inglaterra, su gran rival por el primer puesto, ganó también los dos únicos partidos que ha jugado y sigue siendo favorita para lograr la primera plaza, que no otorga directamente el pase, ya que los campeones de los ocho grupos deben disputar en otoño de 2010 un «play-off».

En su primer partido, la selección española logró la segunda mayor goleada de su historia, al vencer a Malta por 0-13 en el que la sevillana Ana María Romero anotó tres goles. El segundo choque, frente a Austria, tuvo lugar en Córdoba, y en él debutaron otras dos jugadoras andaluzas: la jiennense María Alharilla Casado y la también sevillana Melanie Serrano. En la cita ante Turquía repitió Serrano, pero no llegó a salir, igual que la sevillana Alexandra López, que también estuvo citada en el partido ante Malta.

04 COPA DE LA UEFA 2008/09

11.08.08/20.05.09

- Equipos: 112
- Andaluces: 1 (0,8%)
- Resultados: 0 0 0

Clasificación final, 112

1.	UKR	Shakhtar Donetsk		20.05
2.	GER	Werder Bremen		20.05
3.	GER	Hamburgo SV		07.05
3.	UKR	Dinamo de Kiev		07.05
33. ⊠	ESP	**Sevilla F.C.**	Fase de grupos	18.12.08

La edición 2008/09 de la Copa de la UEFA comenzó el 11 de agosto 2008 con la disputa de la ronda previa, primera criba en la que los emparejamientos, de la que quedan exentos los equipos de las principales Ligas europeas, se deciden en función del criterio de coeficiente UEFA.

Salvada esa fase inicial se constituyó una primera ronda con ochenta equipos, englobados en ocho grupos con cinco emparejamientos en cada uno de ellos. El único equipo andaluz en liza, el Sevilla F.C., entró en competición en esta fase midiéndose al Red Bull Salzburgo, al que doblegó sin mayores contratiempos en ambos campos por dos a cero.

El conjunto hispalense accedió así a la fase de grupos (ocho con cinco equipos en cada uno de ellos), disputada ya sí como liguilla aunque a una sola vuelta. Una ronda en la que el Sevilla cayó eliminado de forma sorprendente tras su inesperada derrota (1-0) en Italia ante la Sampdoria en el encuentro decisivo. Los de «Manolo» Jiménez firmaron un discreto peregrinar, ya que sólo se impusieron a Stuttgart y Partizan de Belgrado, en el Ramón Sánchez-Pizjuán, por lo que acabaron cuartos de grupo, no pudiendo avanzar ya que sólo se clasificaban los tres primeros.

Los 24 equipos clasificados más ocho provenientes de la Liga de Campeones conformaron la ronda de dieciseisavos de final, ya por el sistema de eliminatorias a doble partido. Deportivo y Valencia, únicos equipos españoles aún 'vivos', fueron eliminados en esa fase. A las semifinales llegaron dos conjuntos alemanes y dos ucranianos, y el título fue para el Shakhtar Donetsk, que batió al Werder Bremen en la prórroga.

Se puede consultar más información y los resultados del conjunto sevillano en esta competición en el capítulo «Equipos».

05 LIGA DE CAMPEONES 2009/10

30.06/09.12.09 (provisional)

- Equipos: 76
- Andaluces: 1 (1,3%)
- Resultados: 0 0 0

Clasificación final Grupo G, 4

	País	Equipo	Partidos	G	E	P	F	C	Pt
1. ⊠	ESP	**Sevilla F.C.**	6	4	1	1	11	4	13
2.	GER	Stuttgart	6	2	3	1	9	7	9
3.	ROU	Unirea Urziceni	6	2	2	2	8	8	8
4.	GBR	Glasgow Rangers	6	0	2	4	4	13	2

La edición 2009/10 de la Liga de Campeones comenzó el 30 de junio de 2009 con la disputa de las rondas previas, primera criba en la que los emparejamientos, de la que quedan exentos los equipos de las principales Ligas europeas, se deciden en función del criterio de coeficiente UEFA. Así, en este primer cruce sólo participaron los campeones de las Ligas de San Marino, Andorra, Montenegro y Malta.

Solventadas esas rondas iniciales se establece la denominada fase de grupos, ya con los 32 mejores equipos divididos en ocho grupos de cuatro. Es en esta fase donde entró en liza el único equipo andaluz que participaba en la competición, el Sevilla F.C., como recompensa a su tercera plaza final en la Liga 2008/09.

Los sevillistas alcanzaron los octavos de final de forma brillante tras proclamarse campeones de su grupo. El conjunto de Nervión fue encuadrado en el G, que lideró por encima de Stuttgart, Unirea Urziceni y Glasgow Rangers tras cosechar cuatro victorias, un empate casero ante los alemanes y una sola derrota, en Rumania. En la ronda de octavos, que se celebrará ya en 2010, le aguarda el C.S.K.A. de Moscú.

Más información al respecto de la participación del equipo sevillano en la máxima competición continental de clubes en el capítulo «Equipos».

06 PRIMERA DIVISIÓN 2008/09

21.09.08/19.04.09

- Equipos: 20
- Andaluces: 5 (25%)
- Resultados: 0 0 1

Clasificación final, 20

	C.A.	Equipo	Partidos	G	E	P	F	C	Pt
1.	*CAT*	F.C. Barcelona	38	27	6	5	105	35	87
2.	*MAD*	Real Madrid	38	25	3	10	83	52	78
3. ⊟	*AND*	**Sevilla F.C.**	38	21	7	10	54	39	70
4.	*MAD*	Atlético de Madrid	38	20	7	11	80	57	67
5.	*VAL*	Villarreal C.F.	38	18	11	9	61	54	65
6.	*VAL*	Valencia C.F.	38	18	8	12	68	54	62
7.	*GAL*	R.C. Deportivo	38	16	10	12	48	47	58
8. ⊠	*AND*	**Málaga C.F.**	38	15	10	13	55	59	55
9.	*BAL*	R.C.D. Mallorca	38	14	9	15	53	60	51
10.	*CAT*	R.C.D. Espanyol	38	12	11	15	46	49	47
11.	*CAB*	Racing de Santander	38	12	10	16	49	48	46
12. ⊠	*AND*	**U.D. Almería**	38	13	7	18	45	61	46
13.	*PVA*	Athletic Club	38	12	8	18	45	62	44
14.	*NAV*	C.A. Osasuna	38	10	13	15	41	47	43
15.	*CYL*	Real Valladolid	38	12	7	19	46	58	43
16.	*AST*	Sporting de Gijón	38	14	1	23	47	79	43
17.	*MAD*	Getafe C.F.	38	10	12	16	50	56	42
18. ⊠	*AND*	**Real Betis**	38	10	12	16	51	58	42
19.	*CYL*	C.D. Numancia	38	10	5	23	38	69	35
20. ⊠	*AND*	**Recreativo de Huelva**	38	8	9	23	34	57	33

Veinte conjuntos tomaron parte en la Primera División 2008/09, la cual se disputó por sistema de Liga todos contra todos a lo largo de 38 jornadas. Entre esa veintena de escuadras había cinco representantes de Andalucía: Sevilla F.C., que disputó el título durante buena parte del campeonato a F.C. Barcelona y Real Madrid; Málaga C.F., que acarició su pase

Primera División y Superliga Femenina

N.º	Deportista	Cat	Provincia	Equipo 2008/09	Equipo 2009/10
117	Pablo Oliveira	M	Huelva	Recreativo de Huelva	-
118	Esperanza Orta	F	Huelva	-	Sevilla F.C.
119	Manuel Jesús Ortiz «Lolo»	M	Huelva	Málaga C.F.	Sevilla F.C.
120	José Ortiz Bernal	M	Almería	U.D. Almería	U.D. Almería
121	Daniel Pacheco	M	Málaga	-	Liverpool F.C.
122	Aroa Palanco	F	Huelva	Cajasol Sporting Huelva	Cajasol Sporting Huelva
123	Manuel Pavón	M	Granada	C.D. Numancia	-
124	Cinta Pérez	F	Huelva	-	Cajasol Sporting Huelva
125	Francisco Javier Pérez	M	Cádiz	-	Xerez Deportivo
126	Ignacio Pérez	M	Málaga	Getafe C.F.	-
127	Melania Pérez	F	Málaga	Atlético Málaga	-
128	Raquel Pinel	F	Jaén	-	Real Jaén
129	José Manuel Pinto	M	Cádiz	F.C. Barcelona	F.C. Barcelona
130	Marina Ponce	F	Málaga	-	Atlético Málaga
131	Raquel Pozas	F	Jaén	-	Real Jaén
132	Desirée Pozo	F	Málaga	Atlético Málaga	Atlético Málaga
133	Juan de Dios Prados	M	Granada	Real Betis	-
134	David Prieto	M	Sevilla	Sevilla F.C.	Xerez Deportivo
135	Antonio Ramiro	M	Sevilla	-	Xerez Deportivo
136	Eduardo Ramos	M	Málaga	-	Málaga C.F.
137	Sergio Ramos	M	Sevilla	Real Madrid	Real Madrid
138	José Antonio Reyes	M	Sevilla	Benfica S.C. (POR)	Atlético de Madrid
139	Pedro Ríos	M	Cádiz	-	Getafe C.F.
140	David Rivas	M	Sevilla	Real Betis	-
141	Juan Antonio Rodríguez	M	Málaga	R.C. Deportivo	R.C. Deportivo
142	Tania Rodríguez	F	Jaén	-	Real Jaén
143	Ana María Romero	F	Sevilla	Rayo Vallecano	Rayo Vallecano
144	José Romero	M	Huelva	Recreativo de Huelva	-
145	José María Romero	M	Sevilla	Real Betis	-
146	Candela Rosillo	F	Granada	Atlético Málaga	-
147	Alexis Ruano	M	Málaga	Valencia C.F.	Valencia C.F.
148	África Ruiz	F	Jaén	-	Real Jaén
149	Alicia Ruiz	F	Huelva	-	Cajasol Sporting Huelva
150	Cristina Ruiz	F	Jaén	-	Real Jaén
151	Noelia Ruiz	F	Málaga	Atlético Málaga	-
152	Noelia Salas	F	Málaga	Atlético Málaga	Atlético Málaga
153	Joaquín Sánchez	M	Cádiz	Valencia C.F.	Valencia C.F.
154	María Jesús Sánchez	F	Málaga	Atlético Málaga	Atlético Málaga
155	Nazaret Sánchez	F	Jaén	-	Real Jaén
156	Miriam Santafosta	F	Jaén	-	Real Jaén
157	Diego Segura	M	Sevilla	Real Betis	-
158	Melanie Serrano	F	Sevilla	F.C. Barcelona	F.C. Barcelona
159	Ángela Sosa	F	Sevilla	-	Sevilla F.C.
160	María Suárez	F	Sevilla	-	Sevilla F.C.
161	Manuel Torres	M	Málaga	-	Málaga C.F.
162	Sheila Valle	F	Málaga	-	Atlético Málaga
163	Javier Varas	M	Sevilla	Sevilla F.C.	Sevilla F.C.
164	Fernando Varela	M	Sevilla	R.C.D. Mallorca	R.C.D. Mallorca
165	Jesús Vázquez	M	Huelva	Recreativo de Huelva	-
166	Fernando Vega	M	Sevilla	Real Betis	-
167	Laura Vega	F	Jaén	C.F. Puebla Extremadura	Atlético Málaga
168	Jessica Vílchez	F	Jaén	-	Real Jaén
169	Juan Villar	M	Huelva	Recreativo de Huelva	-
170	María Villar	F	Jaén	-	Real Jaén
171	Lorena Zaldívar	F	Málaga	Atlético Málaga	Atlético Málaga
172	Ana Zariquiegui	F	Cádiz	-	Real Jaén

01 Los jugadores del Betis Rivas y Edu se llevan las manos a la cabeza tras consumarse el descenso del equipo verdiblanco a la Segunda División ■Foto Javier Díaz

02 La U.D. Almería cuajó una notable campaña en Primera. En la imagen, Crusat conduce el balón en el encuentro del equipo andaluz ante el Getafe C.F. ■Foto Almería Actualidad

03 La defensa del Málaga C.F. trata de parar al genial Xavi en el encuentro liguero ante el Barça en La Rosaleda ■Foto Sur

04 El Recreativo, como el Betis, no pudo evitar la pérdida de categoría. En la imagen, una acción del partido ante el Atlético de Madrid ■Foto Odiel Información

a las competiciones europeas; U.D. Almería, Real Betis y Recreativo de Huelva. Los dos últimos firmaron un año pésimo y no pudieron evitar su descenso a Segunda División.

El Sevilla de Manolo Jiménez volvió a ser el mejor andaluz y, gracias a una segunda mitad de Liga sobresaliente, acabó en la tercera plaza, un logro que le permitió repetir un año más en la Liga de Campeones. Los de Nervión llegaron incluso a ganar en el Santiago Bernabéu, originando una crisis interna insostenible en la 'Casa Blanca' que provocó la destitución del técnico alemán Bernd Schuster.

A la conclusión de la Liga, el F.C. Barcelona de Pep Guardiola alzó el título de Liga, revalidando la supremacía que había evidenciado a lo largo del campeonato. Su 'eterno rival', el Real Madrid, pese a firmar una impresionante escalada en la segunda vuelta a las órdenes de Juande Ramos, tuvo que consolarse con el subcampeonato.

Para conocer todos los resultados, la plantilla y más información de los cinco equipos andaluces, consultar el capítulo «Equipos».

07 SUPERLIGA FEMENINA 2008/09

21.09.08/19.04.09

- Equipos: 16
- Andaluces: 2 (12,5%)
- Resultados: 0 0 0

Clasificación final, 16

		C.A.	Equipo	Partidos	G	E	P	F	C	Pt
1.		*MAD*	Rayo Vallecano	30	26	3	1	98	16	81
2.		*VAL*	Levante U.D.	30	24	4	2	86	17	76
3.		*PVA*	Athletic Bilbao	30	21	2	7	100	43	65
4.		*CAT*	R.C.D. Espanyol	30	18	6	6	70	25	60
5.		*ARA*	Prainsa Zaragoza	30	15	6	9	52	33	51
6.		*CAT*	F.C. Barcelona	30	14	7	9	48	32	49
7.		*MAD*	At. Madrid Féminas	30	14	6	10	49	33	48
8.		*MAD*	A.D. Torrejón C.F.	30	12	2	16	52	68	38
9.	⊠	*AND*	**Cajasol Sporting Huelva**	30	10	7	13	43	48	37
10.		*PVA*	Real Sociedad	30	9	6	15	27	46	33
11.		*NAV*	S.D. Lagunak	30	9	5	16	29	59	32
12.		*CAT*	U.E. L'Estartit	30	9	4	17	48	72	31
13.	⊠	*AND*	**Atlético Málaga**	30	8	2	20	33	84	26
14.		*VAL*	D.S.V. Colegio Alemán	30	8	1	21	39	81	25
15.		*EXT*	C.F. Puebla Extremadura	30	6	2	22	28	64	20
16.		*MAD*	C.F. Pozuelo	30	5	1	24	32	113	16

Por primera vez, dieciséis conjuntos tomaron parte en la Superliga, cuya edición 2008/09 se disputó por sistema de liga todos contra todos a lo largo de 30 jornadas. Los ocho primeros clasificados lograban, además, el pase para la Copa de la Reina. El título de campeón fue para el Rayo Vallecano, subcampeón en la edición anterior y que tuvo en sus tres jugadoras andaluzas, Vanesa Gimbert, Alexandra López y Ana María Romero, a tres piezas fundamentales. El título de liga posibilitó que las franjirrojas disputaran la «UEFA Women's Champions League» la temporada siguiente.

Los dos equipos andaluces firmaron una campaña aceptable, toda vez que el Málaga, en su retorno a la máxima categoría nacional diez años después, logró la permanencia, mientras que el Cajasol Sporting de Huelva mejoró su clasificación del año anterior un puesto, si bien la derrota en Vallecas en el último partido de liga le dejó fuera de la Copa de la Reina. Se culminó así una segunda vuelta muy mala para las onubenses, que en quince partidos sólo sumaron tres victorias.

Justo lo contrario le sucedió al Atlético Málaga, ya que alcanzó cinco de sus ocho triunfos en la segunda mitad del campeonato. El cierre de la campaña supuso además la retirada definitiva de una de las mejores jugadoras nacionales de la historia, la rondeña Auxiliadora Jiménez.

Todos los resultados, la plantilla y más información del Cajasol Sporting de Huelva y del Atlético Málaga en el capítulo «Equipos».

08 COPA DEL REY 2008/09

23.08.08/13.05.09

- Equipos: 83
- Andaluces: 15 (18,1%)
- Resultados: 0 0 1

Clasificación final, 83

1.		*CAT*	F.C. Barcelona		13.05
2.		*PVA*	Athletic de Bilbao		13.05
3.	⊟	*AND*	**Sevilla F.C.**	Semifinal	04.02
3.		*BAL*	R.C.D. Mallorca		04.02
5.	⊠	*AND*	**Real Betis**	Cuartos	29.01
9.	⊠	*AND*	**U.D. Almería**	Octavos	14.01
17.	⊠	*AND*	**Málaga C.F.**	1/16	11.11.08
17.	⊠	*AND*	**Recreativo de Huelva**	1/16	11.11.08

La CVI Copa de S.M. El Rey contó con la participación de 83 equipos de Primera, Segunda, Segunda B y Tercera, de los que una quincena eran andaluces. La representación andaluza en el torneo del K.O. fue, en líneas generales, bastante aceptable. De los equipos de Primera, sólo Recreativo y Málaga se quedaron fuera a las primeras de cambio, aunque ambos cayeron ante equipos de su misma categoría. Y la grata sorpresa la protagonizó el modesto Polideportivo Ejido, que, pese a ser de Segunda B, dejó en la cuneta a todo un Villarreal después de golearle en Santo Domingo en el encuentro de ida (5-0) y firmar tablas en El Madrigal (1-1), para caer eliminado en octavos ante el Espanyol.

El Sevilla, por su parte, llegó hasta las semifinales de la competición, pero el Athletic, aliado con la historia y un San Mamés lleno hasta la bandera, evitó que los de «Manolo» Jiménez se colaran en la finalísima de Mestalla, donde el Barça volvió a dejar patente su dominio en el fútbol español después de alzar el título de campeón (4-1). Se puede hallar más información al respecto en el apartado «Equipos».

09 PRIMERA DIVISIÓN 2009/10

29.08/20.12.09 (provisional)

- Equipos: 20
- Andaluces: 4 (20%)
- Resultados: 0 0 0

Clasificación, 20

		C.A.	Equipo	Partidos	G	E	P	F	C	Pt
1.		*CAT*	F.C. Barcelona	15	12	3	0	36	9	39
2.		*MAD*	Real Madrid	15	12	1	1	40	13	37
3.	⊠	*AND*	**Sevilla F.C.**	15	9	3	3	26	13	30
4.		*VAL*	Valencia C.F.	15	8	5	2	27	16	29
5.		*BAL*	R.C.D. Mallorca	15	8	3	4	28	18	27
6.		*GAL*	R.C. Deportivo	15	8	3	4	19	16	27
7.		*PVA*	Athletic Club	15	8	2	5	21	18	26
8.		*MAD*	Getafe C.F.	15	8	0	7	25	22	24
9.		*VAL*	Villarreal C.F.	15	6	3	6	24	19	21
10.		*AST*	Sporting de Gijón	15	5	5	5	15	15	20
11.		*CYL*	Real Valladolid	15	3	7	5	15	13	16
12.		*NAV*	C.A. Osasuna	15	4	4	7	14	19	16
13.		*CAT*	R.C.D. Espanyol	15	4	4	7	10	21	16
14.		*CAN*	C.D. Tenerife	15	4	3	8	15	28	15
15.		*MAD*	Atlético de Madrid	15	3	5	7	21	27	14
16.		*CAB*	Racing de Santander	15	3	4	8	17	25	13

01 Cajasol Sporting y Atlético Málaga fueron los representantes andaluces en la Superliga Femenina 2008/09 ■Foto Odiel Información

02 Acción de «Dani» Güiza en el partido ante Sudáfrica de la Copa Confederaciones, en el que anotó dos goles ■Foto RFEF

03 El gaditano «Javi» Torres ante dos suizos en partido de la Liga Europea de Fútbol Playa

04 «Juanma» y los hermanos Torres celebran un gol

05 Aston Villa vs. Juventus, final de la Copa de la Paz en La Cartuja ■Foto Javier Cuesta

Liga Nacional de Fútbol Sala y División de Honor Femenina

N.º	Deportista	Cat	Provincia	Equipo 2008/09	Equipo 2009/10
1	Silvia Aguilar	F	Granada	-	Campillos F.S.F.
2	Jesús Nazaret Aicardo	M	Cádiz	Xacobeo 2010 Lobelle	Xacobeo 2010 Lobelle
3	Andrés Alcántara	M	Córdoba	-	Reale Cartagena
4	Sarah Álvarez	F	Cádiz	CajaSur Córdoba	CajaSur Córdoba
5	José Crispín Arriaza	M	Málaga	-	Sala 10 Zaragoza
6	Carlos Barrón	M	Córdoba	Xacobeo 2010 Lobelle	Xacobeo 2010 Lobelle
7	Isabel Belmaño	F	Cádiz	Zona Franca de Cádiz	-
8	Begoña Campaña	F	Granada	-	Campillos F.S.F.
9	Fátima Cervera	F	Granada	U.C.A.M. Murcia	CajaSur Córdoba
10	Raquel de la Flor	F	Cádiz	Zona Franca de Cádiz	-
11	Rocío del Valle	F	Málaga	-	Campillos F.S.F.
12	Emma Diánez	F	Cádiz	Zona Franca de Cádiz	-
13	Nazaret Escudero	F	Málaga	-	Campillos F.S.F.
14	Jéssica Fernández	F	Málaga	-	Campillos F.S.F.
15	Luisa Fernández	F	Cádiz	Zona Franca de Cádiz	-
16	Roberto Fernández	M	Sevilla	ElPozo Murcia Turística	ElPozo Murcia Turística
17	Tamara Galán	F	Córdoba	-	CajaSur Córdoba
18	Estefanía Galindo	F	Cádiz	Zona Franca de Cádiz	-
19	María Isabel García	F	Málaga	-	Campillos F.S.F.
20	Rosa María García	F	Cádiz	Zona Franca de Cádiz	-
21	Thais García	F	Granada	-	Campillos F.S.F.
22	Isidoro Garrido	M	Córdoba	Gestesa Guadalajara	Gestesa Guadalajara
23	Soledad Gómez	F	Málaga	-	Campillos F.S.F.
24	Margarita González	F	Cádiz	Zona Franca de Cádiz	-
25	Natalia González	F	Cádiz	Zona Franca de Cádiz	-
26	Irene Gutiérrez	F	Cádiz	Zona Franca de Cádiz	-
27	Luis Jara	M	Cádiz	-	Reale Cartagena
28	Alicia Jiménez	F	Cádiz	Encofra Navalcarnero	CajaSur Córdoba
29	Amparo Jiménez	F	Sevilla	CajaSur Córdoba	CajaSur Córdoba
30	Francisco Jesús Jiménez	M	Cádiz	-	Benicarló Aeroport Castelló
31	Rafael López	M	Córdoba	-	Azkar Lugo
32	Fuensanta Luna	F	Málaga	-	Campillos F.S.F.
33	Jéssica Macías	F	Cádiz	Zona Franca de Cádiz	-
34	Carolina Martínez	F	Jaén	CajaSur Córdoba	Campillos F.S.F.
35	Estefanía Morales	F	Sevilla	Zona Franca de Cádiz	-
36	Sara Moreno	F	Córdoba	CajaSur Córdoba	CajaSur Córdoba
37	Lorena Muñoz	F	Málaga	CajaSur Córdoba	Campillos F.S.F.
38	Saúl Olmo	M	Cádiz	ElPozo Murcia Turística	ElPozo Murcia Turística
39	Ana Otero	F	Córdoba	-	Campillos F.S.F.
40	Ana Marta Pérez	F	Cádiz	Zona Franca de Cádiz	-
41	Gloria Pérez	F	Cádiz	Zona Franca de Cádiz	-
42	María Fuensanta Pérez	F	Málaga	-	Campillos F.S.F.
43	Marta Pingarrón	F	Cádiz	Zona Franca de Cádiz	-
44	Beatriz Reyes	F	Cádiz	Zona Franca de Cádiz	-
45	Noelia Reyes	F	Cádiz	CajaSur Córdoba	CajaSur Córdoba
46	Sergio Rivero	M	Cádiz	-	Sala 10 Zaragoza
47	Jesús Rodríguez	M	Granada	-	Caja Segovia
48	Yolanda Rodríguez	F	Córdoba	CajaSur Córdoba	-
49	Lara Roldán	F	Málaga	-	Campillos F.S.F.
50	Amelia Romero	F	Cádiz	Zona Franca de Cádiz	-
51	María Rosano	F	Cádiz	Zona Franca de Cádiz	-
52	Ana Rueda	F	Málaga	-	Campillos F.S.F.
53	Francisco David Ruiz	M	Málaga	Caja Segovia	Caja Segovia
54	María del Mar Salas	F	Málaga	-	Campillos F.S.F.
55	Yasmina Sánchez	F	Cádiz	Zona Franca de Cádiz	-
56	Montserrat Santillana	F	Málaga	Zona Franca de Cádiz	-
57	Inmaculada Sojo	F	Córdoba	CajaSur Córdoba	CajaSur Córdoba
58	Jesús Antonio Solano	M	Cádiz	-	M.R.A. Navarra
59	María José Soto	F	Cádiz	Zona Franca de Cádiz	-
60	Francisco Javier Torres	M	Cádiz	Benicarló Aeroport Castelló	Benicarló Aeroport Castelló
61	María del Mar Uceda	F	Córdoba	CajaSur Córdoba	-
62	Manuel Urbano	M	Córdoba	Benicarló Aeroport Castelló	Benicarló Aeroport Castelló
63	Antonio Jesús Vadillo	M	Cádiz	Benicarló Aeroport Castelló	Benicarló Aeroport Castelló
64	Marta Vidal	F	Cádiz	Zona Franca de Cádiz	-

17. ⊠	*AND*	**U.D. Almería**	15	3	4	8	15	26	13
18. ⊠	*AND*	**Málaga C.F.**	15	2	6	7	17	21	12
19.	*ARA*	Real Zaragoza	15	3	3	9	17	35	12
20. ⊠	*AND*	**Xerez Deportivo**	15	1	4	10	6	28	7

La Primera División 2009/10 repite el mismo esquema que la temporada anterior, esto es, una competición de veinte equipos por sistema de Liga a doble vuelta a lo largo de 38 jornadas. Y también con amplia representación andaluza, ya que a la máxima categoría se ha unido, pese a la pérdida de Real Betis y Recreativo, el Xerez Deportivo. Al cierre del año natural, el Sevilla ocupa una brillante tercera plaza, si bien el resto de conjuntos del territorio autonómico, Almería, Málaga y Xerez, pelean por esquivar las posiciones de descenso.

El mejor colocado, un año más, es el Sevilla de «Manolo» Jiménez, cuyo poderío sólo se ha visto superado por los dos grandes 'cocos' de la Liga y máximos aspirantes a levantar el trofeo, el Barça de Pep Guardiola y el Real Madrid de Pellegrini. Al cierre del ejercicio anual, los de Nervión son terceros, aunque ya a siete puntos del conjunto de Chamartín y a nueve del vigente campeón liguero.

En la parte baja de la clasificación, el Almería está intentando no caer a las plazas de descenso, una zona que sí ocupan el Málaga de Juan Ramón Muñiz y el Xerez de Ziganda, que está pagando con creces la 'novatada'.

Para conocer todos los resultados, la plantilla y más información de los conjuntos andaluces, consultar el capítulo «Equipos».

10 SUPERLIGA FEMENINA 2009/10

05.09/20.12.09 (provisional)

- Equipos: 22
- Andaluces: 4 (18,1%)
- Resultados: 0 0 0

Clasificación 1.ª fase (Grupo II), 7

	C.A.	Equipo	Partidos	G	E	P	F	C	Pt
1.	*MAD*	Rayo Vallecano	12	11	1	0	65	5	34
2.	*MAD*	At. Madrid Féminas	12	7	3	2	33	16	24
3. ⊠	*AND*	**Cajasol Sporting Huelva**	12	7	0	5	32	23	21
4.	*MAD*	A.D. Torrejón C.F.	12	6	0	6	25	21	18
5. ⊠	*AND*	**Sevilla F.C.**	12	4	2	6	18	27	14
6. ⊠	*AND*	**Atlético Málaga**	12	2	2	8	8	46	8
7. ⊠	*AND*	**Real Jaén**	12	1	0	11	13	56	3

Una profundísima reestructuración protagonizó la Superliga 2009/10, que se incrementó de 16 a 24 equipos. Dicho cambio también provocó que se dividiera el campeonato en dos fases de liga regular que se disputan en sistema de liguilla a doble vuelta y tres grupos según afinidad geográfica. Sin embargo, antes de empezar la liga, se retiraron Cacereño y Real Murcia, con lo que el campeonato quedó reducido a 22. Los dos primeros clasificados de los tres grupos y los dos mejores terceros pasarían a competir en el Grupo A de la segunda fase.

Tras esta reforma en la competición, el Grupo II encuadró a los conjuntos madrileños y andaluces. El mejor clasificado al término de la primera fase, coincidiendo con el final del año, fue el Cajasol Sporting de Huelva Universidad, que tuvo en su mano clasificarse para competir en el grupo que dirimirá el campeón de liga, pero una derrota en el último partido ante el Atlético de Madrid Féminas le impidió lograr el pase, con lo que las blanquiazules disputarán la segunda fase en el Grupo B, al igual que los otros tres conjuntos andaluces, con la Copa de la Reina como único objetivo.

El Sevilla F.C. firmó la mejor campaña de entre los equipos que se valieron del cambio de formato para ingresar en la nueva competición, mientras que el Atlético Málaga, con un equipo renovado con respecto al año anterior, concluyó penúltimo esta primera fase. El otro de los debutantes de nuestra comunidad, el Real Jaén, acusó el salto de categoría y no fue capaz de estrenar su casillero de puntos hasta la última jornada, en la que venció al Atlético Málaga.

Para conocer todos los resultados, la plantilla y más información de los cuatro equipos andaluces, consultar el capítulo «Equipos».

11 COPA DEL REY 2009/10

25.08/11.11.09 (provisional)

- Equipos: 83
- Andaluces: 13 (15,6%)
- Resultados: 0 0 0

La edición 2010 de la Copa del Rey arrancó el 25 de agosto de 2009 con la disputa de la ronda previa, primera criba en la que los emparejamientos, de la que quedan exentos los equipos de Primera y Segunda, se deciden en función del criterio de proximidad geográfica. En esta edición fueron trece los clubes andaluces en competición.

Con todo, los equipos andaluces que han estado en liza en dieciseisavos de final, la ronda más avanzada al cierre del año, han sido cinco: Marbella, Sevilla F.C., Recreativo, Xerez y Málaga, de los que tres han pasado a la fase de octavos de final: Sevilla F.C., Recreativo y Málaga.

Se puede consultar más información y resultados de los equipos andaluces de Primera División en el capítulo «Equipos».

FUTBOL SALA

01 DIVISIÓN DE HONOR FEMENINA 2008/09

20.09.08/06.06.09

- Equipos: 16
- Andaluces: 2 (12,5%)
- Resultados: 1 0 0

Clasificación final, 16

	C.A.	Equipo	Partidos	G	E	P	F	C	Pt
1. ⊡	*AND*	**CajaSur Córdoba**	30	22	6	2	124	61	72
2.	*VAL*	Femesala Elche	30	22	4	4	117	60	70
3.	*MAD*	F.S.F. Móstoles	30	21	5	4	144	72	68
4.	*MAD*	Encofra Navalcarnero	30	19	5	6	128	73	62
5.	*RIO*	F.S.F. Rioja Diamante	30	16	7	7	124	78	55
6.	*MAD*	P. Millenium Pinto F.S.	30	15	9	6	108	74	54
7.	*GAL*	Ponte Ourense F.S.F.	30	13	7	10	110	94	46
8.	*MUR*	U.C.A.M. Murcia	30	13	6	11	109	97	45
9.	*ARA*	Mainfer Zaragoza	30	12	5	13	114	115	41
10.	*RIO*	Kupsa Teccan Logroño	30	12	4	14	83	88	40
11.	*CYL*	Valladolid F.S.F.	30	12	2	16	101	108	38
12.	*MAD*	V.P. Soto del Real	30	9	2	19	74	114	29
13.	*CAT*	F.S.F. Gironella	30	5	8	17	56	82	23
14.	*MUR*	Torre Pacheco	30	5	3	22	72	128	18
15.	*GAL*	Valdetires Ferrol	30	3	2	25	56	185	11
16. ⊠	*AND*	**Zona Franca de Cádiz**	30	2	3	25	37	128	9

La División de Honor Femenina 2008/09 contó con dieciséis equipos, los cuales disputaron el campeonato por el sistema de liga todos contra todos a lo largo de treinta jornadas.

Entre esos conjuntos se encontraban dos andaluces, el CajaSur Córdoba y el Zona Franca de Cádiz, los cuales concluyeron la competición en los dos extremos: las cordobesas conquistaron su primer título de Liga de forma brillante en la última jornada tras una dura pugna con el Femesala

01 La plantilla del CajaSur Córdoba se adjudicó también la Supercopa de Fútbol Sala ■Foto CajaSur Córdoba

02 «Sarita», Sarah y «Ampi», todas del CajaSur, las tres andaluzas internacionales ■Foto CajaSur Córdoba

03 La Selección Española de Fútbol Playa conquistó el Campeonato de Europa celebrado en Roma

04 Partido entre Cajasol Sporting y Real Jaén de la Superliga Femenina 2009/10 ■Foto Manolo Tuero

05 El Xerez Deportivo logró un histórico ascenso a Primera División ■Foto Xerezmania.com

03

04

05

Elche y el F.S.F. Móstoles; en cambio, las gaditanas firmaron su descenso de categoría tras sólo un curso en la élite y con varias jornadas de antelación, ya que se quedaron a quince puntos de la salvación.

Para conocer los resultados, la plantilla y más información del CajaSur Córdoba y del Zona Franca de Cádiz consultar el capítulo «Equipos».

02 COPA DE ESPAÑA 2009

Córdoba, 30.01/01.02.09

- Equipos: 8
- Andaluces: 1 (12,5%)
- Resultados: 0 0 0

Clasificación final, 8

1.	*MAD*	Encofra Navalcarnero	Final	01.02
2.	*MUR*	U.C.A.M. Murcia		01.02
3.	*VAL*	Femesala Elche		31.01
3.	*RIO*	F.S.F. Rioja Diamante		31.01
5. ☒	*AND*	**CajaSur Córdoba**	Cuartos	30.01
5.	*MAD*	P. Millenium Pinto F.S.		30.01
5.	*GAL*	Ponte Ourense F.S.F.		30.01
5.	*MAD*	F.S.F. Móstoles		30.01

Los ocho primeros clasificados de la División de Honor Femenina al término de la primera vuelta obtuvieron el pase para disputar la Copa de España, que se celebró en el Palacio de Vista Alegre de Córdoba.

El conjunto anfitrión, CajaSur Córdoba, no pudo pasar de los cuartos de final pese al apoyo de sus incondicionales, cediendo en un duelo muy ajustado ante el Rioja Diamante. El título se lo acabaron jugando el Encofra Navalcarnero y el U.C.A.M. Murcia, logrando las madrileñas retener el título tras arrasar a las murcianas en la final (5-1). Se puede hallar más información al respecto en los apartados «Equipos» y «Eventos».

03 DIVISIÓN DE HONOR FEMENINA 2009/10

19.09.09/19.12.09 (provisional)

- Equipos: 17
- Andaluces: 2 (11,8%)
- Resultados: 0 0 0

Liga regular, 17

	C.A.	Equipo	Partidos	G	E	P	F	C	Pt
1. ☒	*AND*	**CajaSur Córdoba**	14	12	1	1	65	27	37
2.	*VAL*	Femesala Elche	13	9	4	0	64	22	31
3.	*MAD*	Móstoles Cropusa	13	9	2	2	82	27	29
4.	*MAD*	Atlético F. Navalcarnero	13	9	1	3	59	41	28
5.	*CYL*	Valladolid F.S.F.	13	7	4	2	41	28	25
6.	*GAL*	Burela F.S.F.	14	8	0	6	45	55	24
7.	*MUR*	U.C.A.M. Murcia	13	7	2	4	49	46	23
8.	*ARA*	Natudelia.com Zaragoza	13	7	0	6	50	47	21
9.	*RIO*	F.S.F. Rioja Diamante	13	6	2	5	62	40	20
10.	*GAL*	Ponte Ourense F.S.F.	13	6	0	7	35	33	18
11.	*RIO*	Kupsa 4 Arcos Logroño	13	4	3	6	34	40	15
12.	*MAD*	V.P. Soto del Real	13	5	0	8	40	61	15
13.	*CAT*	Const. Queralt Gironella	13	4	1	8	36	39	13
14. ☒	*AND*	**Campillos F.S.F.**	13	3	0	10	22	76	9
15.	*CAT*	Castelldefels F.S.F.	14	2	2	10	44	75	8
16.	*CAN*	Teldeportivo Preconte	13	2	0	11	26	55	6
17.	*MAD*	P. Cellosa Torrejón	13	0	2	11	29	79	2

La División de Honor Femenina 2009/10 cuenta con diecisiete equipos, uno más que en el ejercicio anterior, ya que hubo tres descendidos (Torre Pacheco, Valdetires Ferrol y Zona Franca de Cádiz) y cuatro ascendidos desde la División de Plata (Burela, Castelldefels, Campillos y Preconte Telde). De ese modo, el formato sigue siendo de liguilla todos contra todos, sólo que con 34 jornadas, descansando un equipo cada semana. Los conjuntos andaluces vuelven a ser dos al sustituir el Campillos F.S.F. malagueño al descendido Zona Franca de Cádiz.

A final de año, aún con algunas jornadas para atravesar el ecuador de la competición, el campeón Córdoba CajaSur marcha en cabeza de la tabla con una cómoda ventaja de seis puntos sobre el Femesala Elche, si bien con un encuentro disputado más. Por su parte, el Campillos F.S.F. se halla inmerso en la pelea por la permanencia.

Todos los resultados, la plantilla y más información tanto del Córdoba CajaSur como del Campillos F.S.F. se encuentran en el capítulo «Equipos».

04 SUPERCOPA FEMENINA 2009

Puertollano (Ciudad Real), 17.09.09

- Equipos: 2
- Andaluces: 1 (50%)
- Resultados: 1 0 0

Clasificación final, 2

1. ☐	*AND*	**CajaSur Córdoba**	Final	18.09
2.	*MAD*	Atlético Féminas Navalcarnero		18.09

CajaSur Córdoba y Atlético Navalcarnero, campeones de Liga y Copa respectivamente, abrieron la campaña 2009/10 con la disputa de la séptima edición de la Supercopa Femenina, que tuvo como escenario el Pabellón Antonio Rivilla de la localidad manchega de Puertollano.

El equipo andaluz, que había estrenado su palmarés nacional en junio con el título liguero, añadió a sus vitrinas este nuevo trofeo ante el vigente campeón, al que dominó desde el inicio, aunque se llegó al descanso sin goles. El premio a esa insistencia ofensiva de las cordobesas se produjo en una jugada algo afortunada con remate de Laura Bestué que golpeó en la madrileña Fabi despistando a su portera. Minutos después, Noe ampliaba la renta del CajaSur, que a partir de ahí cedió al balón al Atlético para rematarlo en una contra culminada por Fátima. Las capitalinas recortaron distancias por obra de Iturriaga, pero el equipo de David Díaz supo conservar su ventaja para llevarse la Supercopa.

El resultado, la plantilla y más información del CajaSur Córdoba se pueden consultar en el capítulo «Equipos».

FUTBOL.PLAYA

01 COPA DEL MUNDO FIFA

Dubai (Emiratos Árabes Unidos), 16/22.11.09

- Españoles: 12
- Andaluces: 4 (33,3%)
- Resultados: 0 0 0

Clasificación final, 16

1.	BRA	Brasil		22.11
2.	SUI	Suiza		
3.	POR	Portugal		
4.	URU	Uruguay		
5. ☒	ESP	**España**	Cuartos	20.11
5.	RUS	Rusia		
5.	JPN	Japón		
5.	ITA	Italia		

Medallero

Mod	Evento	O	P	B
	Campeonatos internacionales			
	Copa Confederaciones	-	-	1
	Campeonato de Europa	1	-	-
	Campeonatos de España			
	Primera División 2008/09	-	-	1
	Copa del Rey 2008/09	-	-	1
	División de Honor Femenina 2008/09	1	-	-
	Supercopa Femenina 2009	1	-	-
	Totales: 6	**3**	**0**	**3**

Internacionales

N.º	Deportista	Cat	Provincia
1	Diego Capel	M	Almería
2	María Alharilla Casado	F	Jaén
3	Francisco J. Donaire	M	Almería
4	Daniel Güiza	M	Cádiz
5	Juan Gutiérrez	M	Cádiz
6	Carlos Marchena	M	Sevilla
7	Juan Manuel Martín	M	Málaga
8	Daniel Pajón	M	Huelva
9	Sergio Ramos	M	Sevilla
10	Ana María Romero	F	Sevilla
11	Melanie Serrano	F	Sevilla
12	Cristian Torres	M	Cádiz
13	Javier Torres	M	Cádiz

9.	UAE	Emiratos Árabes
9.	CIV	Costa de Marfil
9.	ARG	Argentina
9.	NGR	Nigeria
13.	SOL	Islas Salomón
13.	ESA	El Salvador
13.	CRC	Costa Rica
13.	BRN	Bahréin

1 Selección española

N.º	Jugador	Demarcación	PJ	G
01	Nicolás Alvarado	Centrocampista	4	3
02	Miguel Beiro	Centrocampista	4	0
03	Esteban Bermúdez	Defensa	4	0
04	Francisco Jesús Donaire	Portero	4	0
05	Ramiro Figueiras	Delantero	3	4
06	Eduardo Jiménez	Centrocampista	4	3
07	Juan Manuel Martín	Defensa	4	3
08	Javier Millos	Centrocampista	4	1
09	Miguel Ángel Santiso	Centrocampista	4	1
10	Cristian Torres	Defensa	4	3
11	Javier Torres	Delantero	3	3
12	Roberto Valeiro	Portero	4	0

2 Partidos

Fase (partido)		Resultado		Fecha
Primera (1)	España	5 - 5	**Japón**	16.11
Primera (2)	El Salvador	3 - 7	**España**	17.11
Primera (3)	**España**	9 - 6	Costa de Marfil	18.11
Cuartos	**Uruguay**	3 - 2	España	20.11

La quinta edición de la Copa del Mundo («FIFA Beach Soccer World Cup») fue cronológicamente el último de los grandes eventos del año 2009 y, sin embargo, el objetivo principal de una selección española que se desplazó hasta Dubai con el propósito de mejorar la cuarta plaza lograda el año anterior, su tope en cuanto a citas mundialistas.

El seleccionador Joaquín Alonso contó con cuatro andaluces, un tercio del combinado: los hermanos gaditanos Cristian y Javier Torres, el almeriense «Dona», portero suplente, y el malagueño «Juanma».

Con dieciséis equipos en liza englobados en cuatro grupos, España quedó emparejada con Japón, El Salvador y Costa de Marfil en el Grupo B. El debut en la Playa Jumeirah ante la selección nipona se saldó con derrota en los penaltis (2-3) después de un intenso duelo que terminó en empate a cinco. Las posteriores victorias ante salvadoreños y costamarfileños permitieron a España acceder a los cuartos de final como segunda de grupo, cruzándose con Uruguay en el encuentro por meterse en las semifinales. De nuevo 'La Roja' salió malparada de un enfrentamiento muy equilibrado que concluyó con empate a dos goles y que los sudamericanos resolvieron en la prórroga.

De este modo, España no pudo pasar de la quinta plaza compartida con Rusia, Japón e Italia, los otros países apeados en cuartos de final, mientras que el título se lo adjudicó una vez más Brasil, que derrotó sin mayores problemas a Suiza (10-5).

La clasificación para el evento de los Emiratos Árabes Unidos se la había ganado la selección nacional en la fase de clasificación europea celebrada en Castellón en la segunda semana de junio, cuando se impuso en todos y cada uno de los siete encuentros disputados, a saber: ante Letonia (3-0), Rumania (9-3), República Checa (11-6), Israel (6-2), Azerbaiyán (6-1), Suiza (4-2) y Rusia (4-4 y 13-12 en una épica tanda de penaltis).

02 CAMPEONATO DE EUROPA

Roma (Italia), 22/24.05.09

- Españoles: 10
- Andaluces: 3 (30%)
- Resultados: O 1 P 0 B 0

Clasificación final, 8

1. O	ESP	**España**	Final	24.05
2.	SUI	Suiza		
3.	POR	Portugal		
4.	HUN	Hungría		
5.	RUS	Rusia		
6.	FRA	Francia		
7.	POL	Polonia		
8.	ITA	Italia		

1 Selección española

N.º	Jugador	Demarcación	PJ	G
01	Nicolás Alvarado	Centrocampista	3	3
02	Miguel Beiro	Centrocampista	3	1
03	Francisco Jesús Donaire	Portero	3	0
04	Ramiro Figueiras	Delantero	3	5
05	Juan Manuel Martín	Defensa	3	2

06	Antonio José Mayor	Defensa	3	3
07	Alexis Ramírez	Delantero	3	0
08	Miguel Ángel Santiso	Centrocampista	3	1
09	**Cristian Torres**	Defensa	3	1
10	Roberto Valeiro	Portero	3	0

Partidos

Fase (partido)	Resultado			Fecha
Cuartos	**España**	3 - 3	Rusia	22.05
Semifinales	**España**	7 - 6	Portugal	23.05
Final	**España**	6 - 4	Suiza	24.05

La playa romana del «Circo Massimo» acogió en mayo la undécima edición del Campeonato de Europa, al que acudieron las ocho mejores selecciones del continente, entre ellas España como defensora del título conquistado en 2008 en la capital de Azerbaiyán, Bakú.

El torneo resultó muy reñido para un combinado nacional que comenzó doblegando en cuartos de final a Rusia, aunque para ello tuviera que acudir a los penaltis (5-4) tras igualar a dos goles en el tiempo reglamentario y a tres tras la prórroga. En semifinales, de nuevo la emoción máxima ya que España y Portugal acababan empatadas a seis goles, pero el equipo de Joaquín volvió a salir airoso, esta vez en la prórroga.

Así pues, la selección se plantó en la final ante Suiza, a la que derrotó con mayor comodidad (6-4) en un duelo que otorgó a España su tercera corona europea -la primera, en Alicante'99-. La cuota andaluza en la selección campeona fue otra vez notable, con la presencia de «Dona», Cristian Torres y Juanma, los dos últimos autores de un gol en la final de un torneo cuyo mejor jugador fue el también español «Nico».

03 EUROLIGA Superfinal

Vila Real de Santo António (Portugal), 20/23.08.09

Españoles: 10 — Andaluces: 5 (50%)

Resultados: 0 0 0

Clasificación final, 6

1.	RUS	Rusia	Final	23.08
2.	POR	Portugal		
3.	ITA	Italia		
4.	ESP	**España**	Primera fase	23.08
5.	SUI	Suiza		
6.	POL	Polonia		

Selección española

N.º	Jugador	Demarcación	PJ	G
01	Nicolás Alvarado	Centrocampista	3	3
02	Miguel Beiro	Centrocampista	3	1
03	**Francisco Jesús Donaire**	Portero	3	0
04	Ramiro Figueiras	Delantero	3	4
05	**Juan Manuel Martín**	Defensa	3	2
06	**Daniel Pajón**	Delantero	3	0
07	Miguel Ángel Santiso	Centrocampista	3	2
08	**Cristian Torres**	Defensa	3	0
09	**Javier Torres**	Delantero	3	2
10	Roberto Valeiro	Portero	3	0

Partidos

Fase (partido)	Resultado			Fecha
Primera (1)	**España**	8 - 4	Suiza	21.08
Primera (2)	España	3 - 4	Rusia	22.08
Tercer y cuarto puesto	España	4 - 4	**Italia**	23.08

España preparó durante el verano su participación en la Copa Mundial de Dubai, y lo hizo participando en dos competiciones: de un lado, el llamado «Mundialito», torneo de exhibición; de otro, la «Euro Beach Soccer League (EBSL)», torneo oficial de carácter anual que se viene celebrando desde 1998 y en el que el combinado nacional lidera el palmarés con cinco títulos (1999, 2000, 2001, 2003 y 2006).

Esta Euroliga es en realidad una competición donde se reúnen las principales selecciones del continente, constando de cuatro eventos preliminares (cada país concurre a dos de ellos) y la llamada «Superfinal», a la que acuden las cinco mejores en esas citas previas más el anfitrión. En la edición de 2009, el equipo nacional estuvo presente en el Evento de Béziers (Francia), donde consiguió la primera plaza, y en el de Ostia (Italia), que acabó segundo. Méritos más que sobrados para ganarse la plaza en la Superfinal celebrada en el Algarve portugués.

Hasta Vila Real de Santo António se desplazaron las selecciones de España, Rusia, Suiza (encuadradas en el Grupo B), Italia, Polonia y la anfitriona Portugal (Grupo A). En la fase inicial, el conjunto de Joaquín Alonso, con amplia representación andaluza, solventó su compromiso ante Suiza pero dejó escapar el duelo ante Rusia en la prórroga, lo que le impidió disputar la gran final. Así, debió conformarse con pelear por la tercera plaza, cediendo también ante Italia por penaltis luego de empatar a cuatro goles.

Rusia se proclamó campeona de la Euroliga al batir a Portugal (4-3).

FÚTBOL AMERICANO

El progreso de los equipos andaluces se produce a pasos muy cortos. Mientras que la última temporada puede calificarse como notable para los Sulime Linces, especialmente si se compara con los resultados cosechados en ejercicios precedentes; nuestro otro representante, los Granada Lions, experimentó un importante retroceso en la Liga. Ninguno participó en la Copa de España y parece difícil que logren éxitos a nivel nacional a corto plazo.

DEFINICIÓN. El **fútbol americano** es un «deporte de origen estadounidense, más parecido al rugby que al fútbol, cuyos jugadores llevan aparatosas protecciones para la cabeza y el cuerpo dada la violencia del juego.» (Diccionario de la Real Academia Española). No está incluido en el programa deportivo de los Juegos **Olímpicos**, ni en el programa de los Juegos **Mediterráneos**.

FEDERACIONES. La federación internacional del fútbol americano se denomina **IFAF** («International Federation of American Football»). A nivel nacional rige la **AEFA** (Agrupacion Española de Fútbol Americano). El organismo rector a nivel autonómico es la **AAFA** (Asociación Andaluza de Fútbol Americano).

CALENDARIO. El fútbol americano celebra cada cuatro años el **Campeonato del Mundo masculino**. La última edición tuvo lugar en Japón en 2007 y en 2011 lo albergará Austria. En la modalidad **femenina**, Suecia acogerá en 2010 el primer **Mundial** de mujeres.

Por su parte, el **Campeonato de Europa masculino** se divide en tres divisiones en función del nivel de los países, siendo el grupo A el compuesto por los equipos más potentes y cuyo campeón es considerado como el mejor equipo del continente. Cada uno de los grupos disputa su Europeo en años diferentes. Los grupos A y B están formados por seis equipos, mientras que el C está compuesto por cinco. El último clasificado del grupo A desciende al B, y el último del B pasa a formar parte del grupo C. Del mismo modo, el primero del grupo C asciende al B, y el primero del B pasa al A. España disputó el Campeonato de Europa B en 2009, en Austria, logrando la permanencia en este segundo nivel continental, y volverá a participar en la competición en 2013. No existe competición femenina equivalente.

En cuanto a los **clubes**, en la modalidad masculina existen dos competiciones europeas, que se disputan cada año: la **Liga Europea de Fútbol Americano**, en la que participan por parte española el campeón y el subcampeón de liga y cuyo partido final se denomina «Eurobowl». El segundo torneo en importancia es la **Copa de la EFAF**, a la que suele acudir como representante español el tercer clasificado liguero. No hay torneos femeninos de carácter similar.

A nivel nacional se disputan anualmente la **Liga Nacional de Fútbol Americano** y la **Copa de España**. La liga, que en 2009 se reformó ampliándose a diez equipos, se disputó entre los meses de enero y junio. En cuanto a la Copa de España, en enero se disputaron las semifinales y la final de la edición 2008/2009. Entre noviembre y diciembre tuvo lugar la disputa de la ronda previa, las semifinales y la final del torneo de la siguiente edición. En cuanto a féminas, sólo se celebran campeonatos regionales.

CLAVES.

1 **Los Linces recuperan la supremacía.** Después de unos años con malos resultados, los **Sulime Linces de Sevilla** fueron el mejor equipo andaluz en la liga, por encima de los **Who RB Granada Lions**, que finalizaron el campeonato por encima de los hispalenses en 2008.

2 **Sin internacionales.** La selección española que disputó el Europeo no contó con ningún jugador andaluz, después de que el técnico de los Sulime Linces, **Antonio Laguna**, jugara hace varios años con el equipo nacional y su jugador **Antonio Coleman** fuera internacional júnior en 2008.

01 Who RB Granada Lions y Sulime Linces de Sevilla frente a frente en un encuentro ya habitual en la Liga Nacional de Fútbol Americano (LNFA)

Foto Portada Wallyg

01 LIGA NACIONAL DE FÚTBOL AMERICANO

24.01/07.06.09

Equipos: 10 — Andaluces: 2 (20%)

Resultados: 0 0 0

Liga regular, 10

	C.A.	Equipo	Partidos	G	P	F	C
1.	*CAT*	Badalona Dracs	9	8	1	307	59
2.	*CAT*	Hospitalet Pioners	9	8	1	319	57
3.	*VAL*	Valencia Firebats	9	8	1	303	102
4.	*MAD*	Osos Rivas	9	6	3	279	192
5.	*AST*	Gijón Mariners	9	4	5	191	270
6.	*CAT*	Barcelona Búfals	9	4	5	159	248
7.	*MAD*	Las Rozas Black Demons	9	3	6	196	205
8. ☒	*AND*	**Sulime Linces de Sevilla**	9	3	6	180	245
9.	*MAD*	Camioneros Coslada	9	1	8	130	282
10. ☒	*AND*	**Who RB Granada Lions**	9	0	9	35	439

CLASIFICACIÓN FINAL, 10

1.	*VAL*	Valencia Firebats		06.06
2.	*CAT*	Badalona Dracs		06.06
3.	*CAT*	Hospitalet Pioners		23.05
4.	*MAD*	Osos Rivas		23.05
5.	*AST*	Gijón Mariners		16.05
6.	*CAT*	Barcelona Búfals		16.05
7.	*MAD*	Las Rozas Black Demons		10.05
8. ☒	*AND*	**Sulime Linces de Sevilla**	Fase regular	25.04
9.	*MAD*	Camioneros Coslada		10.05
10. ☒	*AND*	**Who RB Granada Lions**	Fase regular	25.04

La edición 2009 de la Liga Nacional de Fútbol Americano comenzó con una reestructuración que ampliaba a diez equipos los participantes en la competición. Con respecto a 2008 causó baja el Barcelona Uroloki, que desapareció al término de la misma, mientras que ingresaron en la máxima categoría dos equipos madrileños, los Camioneros de Coslada y los Black Demons de Las Rozas.

Los dos primeros de la clasificación a la conclusión de la liga regular, que se disputa a una sola vuelta, accedían directamente a las semifinales del «play-off» por el título, mientras que las otras dos plazas serían para los vencedores de una eliminatoria a partido único que dirimirían los clasificados entre el tercer y el sexto lugar en la liga.

Pese a finalizar en tercer lugar la fase regular y verse abocado a jugar los cuartos de final, los Firebats de Valencia se proclamaron campeones, después de superar con claridad su partido de cuartos ante los Búfals de Barcelona y vencer en semifinales a Hospitalet Pioners en un igualado enfrentamiento. En la final, ante los Badalona Dracs, reafirmaron de nuevo su superioridad al ganar por 10-29, con lo que el cuadro valenciano se proclamó campeón por tercera vez en su historia.

En lo que atañe a la participación andaluza, repitieron Who RB Granada Lions y Sulime Linces de Sevilla. Para los primeros la temporada se saldó de forma negativa, finalizando en último lugar tras firmar una interesante campaña en 2008. Mientras, el equipo hispalense estuvo a una victoria de clasificarse para las eliminatorias por el título y mejoró en gran medida sus prestaciones con respecto al año anterior, aunque distaron mucho de la quinta posición lograda en 2005.

Resultados, plantillas y más información en «Equipos».

Liga Nacional de Fútbol Americano

N.º	Deportista	Cat	Provincia	Equipo 2009
1	Miguel Ángel Ábalos	M	Granada	Who RB Granada Lions
2	Pablo Alascio	M	Granada	Who RB Granada Lions
3	Pablo Amaya	M	Sevilla	Sulime Linces de Sevilla
4	Rafael Arenas	M	Granada	Who RB Granada Lions
5	Fabio Ávila	M	Granada	Who RB Granada Lions
6	Francisco Becerra	M	Sevilla	Sulime Linces de Sevilla
7	Javier Benavente	M	Sevilla	Sulime Linces de Sevilla
8	Ricardo Blanco	M	Sevilla	Sulime Linces de Sevilla
9	Alberto Camarero	M	Sevilla	Sulime Linces de Sevilla
10	Raúl Carmona	M	Sevilla	Sulime Linces de Sevilla
11	José Carlos Carranza	M	Granada	Who RB Granada Lions
12	Alejandro Carrasco	M	Granada	Who RB Granada Lions
13	Álvaro Carvajal	M	Granada	Who RB Granada Lions
14	Sebastián Casas	M	Sevilla	Sulime Linces de Sevilla
15	Juan Carlos Castro	M	Sevilla	Sulime Linces de Sevilla
16	Pedro Cebrián	M	Huelva	Sulime Linces de Sevilla
17	Álvaro Chacón	M	Sevilla	Sulime Linces de Sevilla
18	Jesús Chacón	M	Sevilla	Sulime Linces de Sevilla
19	José David Chía	M	Sevilla	Sulime Linces de Sevilla
20	Antonio Coleman	M	Sevilla	Sulime Linces de Sevilla
21	José María Cumplido	M	Granada	Who RB Granada Lions
22	Javier del Pozo	M	Sevilla	Sulime Linces de Sevilla
23	Ricardo Escobar	M	Granada	Who RB Granada Lions
24	José Miguel Fajardo	M	Granada	Who RB Granada Lions
25	Hugo Fernández	M	Sevilla	Sulime Linces de Sevilla
26	César Frías	M	Sevilla	Sulime Linces de Sevilla
27	Andrés García	M	Granada	Who RB Granada Lions
28	Francisco José García	M	Granada	Who RB Granada Lions
29	Juan José Garrido	M	Sevilla	Sulime Linces de Sevilla
30	Sergio Gil	M	Granada	Who RB Granada Lions
31	Pablo Hernández	M	Granada	Who RB Granada Lions
32	Ramón Hernández	M	Granada	Who RB Granada Lions
33	José María Hidalgo	M	Sevilla	Sulime Linces de Sevilla
34	Alejandro Higueras	M	Granada	Who RB Granada Lions
35	José Luis Jiménez	M	Granada	Who RB Granada Lions
36	Antonio Laguna	M	Sevilla	Sulime Linces de Sevilla
37	Raúl Laguna	M	Sevilla	Sulime Linces de Sevilla
38	Alejandro López	M	Granada	Who RB Granada Lions
39	Francisco Iván López	M	Granada	Who RB Granada Lions
40	Rafael López	M	Sevilla	Sulime Linces de Sevilla
41	Víctor Manuel Lorente	M	Granada	Who RB Granada Lions
42	Ignacio Mancera	M	Sevilla	Sulime Linces de Sevilla
43	José Alberto Martín	M	Granada	Who RB Granada Lions
44	Juan Enrique Martín	M	Granada	Who RB Granada Lions
45	Álvaro Martínez	M	Granada	Who RB Granada Lions
46	Antonio Martínez	M	Granada	Who RB Granada Lions
47	Daniel Molinero	M	Granada	Who RB Granada Lions
48	José Luis Morales	M	Sevilla	Sulime Linces de Sevilla
49	Jesús Moya	M	Granada	Who RB Granada Lions
50	Fernando Novi	M	Granada	Who RB Granada Lions
51	Alejandro Puertas	M	Granada	Who RB Granada Lions
52	Sebastián Recio	M	Granada	Who RB Granada Lions
53	José Antonio Rodríguez	M	Sevilla	Sulime Linces de Sevilla
54	Ramiro Rodríguez	M	Granada	Who RB Granada Lions
55	Javier Santiago Romero	M	Granada	Who RB Granada Lions
56	José Juan Romero	M	Granada	Who RB Granada Lions
57	Pedro Ruiz	M	Granada	Who RB Granada Lions
58	Enrique Sánchez	M	Sevilla	Sulime Linces de Sevilla
59	Javier Sobrino	M	Sevilla	Sulime Linces de Sevilla
60	Miguel Ángel Suárez	M	Sevilla	Sulime Linces de Sevilla
61	Álvaro Vergel	M	Sevilla	Sulime Linces de Sevilla

Andalucía

GIMNASIA

Pekín 2008 quedó atrás como la utopía de Christian Bazán. Aquélla que todos veían... salvo el gimnasta malagueño y su entorno. Ahora las paredes de la Blume debieran mostrar calendarios que desgranen meses hasta el verano de 2012. Dicen que Lidia Redondo y Lourdes Mohedano ya han colgado el suyo. Sólo resta que la mano reparada de Christian le permita hacerlo al malagueño.

DEFINICIÓN. La Real Academia Española de la Lengua define la **gimnasia artística** como «especialidad gimnástica que se practica con diversos aparatos o en la modalidad de suelo», mientras que cita la **gimnasia rítmica** como «conjunto de ejercicios que, acompañados de música, pasos de danza y a veces algunos accesorios, se realiza sobre una pista». La gimnasia está incluida en los programas deportivos de los Juegos **Olímpicos** y Juegos **Mediterráneos**.

FEDERACIONES. La federación internacional se denomina **FIG** («Fédération Internationale de Gymnastique»). La nacional es la **RFEG** (Real Federación Española de Gimnasia) y la autonómica es la **FAG** (Federación Andaluza de Gimnasia).

MODALIDADES. Existen **5 modalidades** competitivas:

Modalidad	Resultados andaluces	Color
Acrobática	☒	■
Aeróbic	-	-
Artística	-	-
Rítmica	☒	■
Trampolín / *Tumbling*	☒	■

CALENDARIO. La gimnasia cuenta con tres jerarquías competicionales en las que se articula un amplio calendario. Así, como ejemplo, en 2009, la Artística dispuso de una agenda de **72 eventos** internacionales, que fueron **41** en el caso de la Rítmica. Las citadas jerarquías son:

1 **Grandes Campeonatos**. En 2009, los **Campeonatos del Mundo** y los de Europa tanto en Artística como en Rítmica, los Europeos de Acrobática –organizados por la **EUG**– la **Universiada**, los **Juegos Mediterráneos**, los **Juegos Mundiales** (para las modalidades no olímpicas) y la **Gimnasiada** de Doha.

2 **Copa del Mundo**. Circuito de 3 eventos en Artística y 5 en Rítmica.

3 **Torneos Internacionales**. Los principales son los denominados «Grand Prix», seguidos de los «World Stars». En España sólo un evento disfrutó en 2009 de tal nivel: el **Grand Prix Ciudad de Marbella**.

En el ámbito **nacional**, hubo **12 Campeonatos de España**: 4 en rítmica, 5 en artística y 1 en trampolín, acrobática y aeróbic.

CLAVES.

1 **Dos en el equipo nacional.** Los Juegos Olímpicos suelen marcar el atardecer de un ciclo y el comienzo de otro en los equipos nacionales de rítmica, y **Pekín 2008** no ha sido una excepción. En el renovado plantel español, compuesto por 14 gimnastas, ingresaron en 2009 dos andaluzas: la granadina **Lidia Redondo**, en el conjunto sénior, y la cordobesa **Lourdes Mohedano**, en el júnior.

2 **En las grandes citas.** Tanto Redondo como Mohedano han sido lógicamente internacionales durante la temporada. La primera participó en el **Campeonato del Mundo**, donde fue 6.ª en la general, además de dos pruebas de la **Copa del Mundo**. La júnior acudió al **Campeonato de Europa**.

3 **Las lesiones nunca son oportunas.** **Christian Bazán**, la gran esperanza andaluza y española de la artística, ha tenido motivos para considerar 2009 como su «annus horribilis». La operación sufrida el 25 de marzo

en la mano izquierda le impidió ir al **Europeo**, donde en 2008 lograra 4 medallas. Sin embargo, la recuperación del malagueño fue demasiado lenta, tanto que ni Juegos Mediterráneos ni el Mundial estuvieron en su agenda.

4 Las mejores, en Marbella. Un año más el **Gran Premio Internacional de Marbella** ha sido la referencia de la Rítmica en España. Único torneo del país incluido en el selecto calendario internacional de la FIG, tuvo como triunfadora a la campeona olímpica, la rusa **Eugenia Kanaeva**. **Huelva**, por su parte, volvió a disfrutar de sus dos torneos, descritos en «Eventos».

5 Laureles nacionales. La lesión de Bazán dejó huérfano el sector de la Artística dentro de los **Campeonatos de España** 2009. Los entorchados llegaron fundamentalmente en la Rítmica, donde destacaron el título individual en Cinta de **Paula Parrado**, el oro por Comunidades de **Andalucía** y el triunfo del **Málaga** en clubes. Aunque no olvidemos al Trampolín, con triunfo absoluto de **Miguel Márquez**, y la Acrobática...

6 Niños con medallas bajo el brazo. El **Acróbatos** logró el triunfo por clubes en Age Group en el Campeonato de España de Acrobática celebrado en su ciudad, **Granada**. Destacó el título de **Alberto Cara** y **Contemplación Morente**, pareja cuyo trabajo fue recompensado con la participación representando a España en los **Campeonatos de Europa**.

RITMICA

01 CAMPEONATO DEL MUNDO

Mie (Japón), 07/13.09.09

Españoles: 8 — Andaluces: 1 (12,5%)

Resultados: 0 0 0

Conjuntos General, 24

1.	ITA	Italia	54,400	12.09
6.	ESP	**España**	50,450	12.09

Conjuntos 5 aros

1.	RUS	Rusia	27,700	13.09
6.	ESP	**España**	23,650	13.09
.	ESP	Ana María Pelaz		13.09
.	ESP	Sandra Aguilar		13.09
.	ESP	**Lidia Redondo**		13.09
.	ESP	Alejandra Quereda		13.09
.	ESP	Loreto Achaerandio		13.09

Conjuntos 3 cintas y 2 cuerdas

1.	ITA	Italia	26,650	13.09
7.	ESP	**España**	24,875	13.09
.	ESP	Ana María Pelaz		13.09
.	ESP	Sandra Aguilar		13.09
.	ESP	**Lidia Redondo**		13.09
.	ESP	Alejandra Quereda		13.09
.	ESP	Loreto Achaerandio		13.09

El gran evento en 2009 de la gimnasia rítmica, el 29.º Campeonato del Mundo, contó con la presencia, por primera vez en su carrera deportiva, de la andaluza Lidia Redondo, una de las seis componentes del conjunto sénior nacional que, junto a las individuales Carolina Fernández y Marina Fernández, formaron la delegación española en Japón.

La granadina actuó en compañía de Loreto Achaerandio, Sandra Aguilar, Alejandra Querada y Ana Pelaz, titulares durante toda la campaña internacional 2009, en tanto que Sara Garvín quedó como reserva.

Dentro de la calificación, el quinteto español quedó situado tras Bielorrusia (27,700) e Italia en el ejercicio de 5 aros, donde recibió una puntación de 25,750. En 3 cintas y 2 cuerdas, Italia se impuso con 27,125 y España bajó hasta la 8.ª plaza (24,700), lastre que la hizo bajar en la clasificación general hasta la 6.ª posición. Venció Italia, seguida de Bielorrusia (54,200) y Rusia (51,350).

Al día siguiente, en la clausura, fue el turno de las finales por aparatos para los ocho mejores conjuntos de la previa. En aros, Rusia, Italia, Bielorrusia, Bulgaria e Israel adelantaron a las españolas, que sólo superó a Azerbayán y Ucrania. Por su parte, en cintas y cuerdas, España fue 7.ª, tras Italia, Bielorrusia, Rusia, Japón, Bulgaria y Azerbayán.

02 CAMPEONATO DE EUROPA

Baku (Azerbayán), 14/17.05.09

Resultados: 0 0 0

Conjuntos júnior, 17

1.	RUS	Rusia	26,500	16.05
5.	ESP	**España**	23,850	16.05
.	ESP	Ainhoa Lidón		16.05
.	ESP	**Lourdes Mohedano**		16.05
.	ESP	Julia Usón		16.05
.	ESP	Elena López		16.05
.	ESP	Janira Rodríguez		16.05

España estuvo representada en el 25.º Campeonato de Europa por 7 gimnastas: las seniors Carolina Rodríguez y Marina Fernández, que intervinieron en el concurso individual, y las 5 componentes del conjunto júnior, entre ellas la andaluza Lourdes Mohedano.

La competición de conjuntos juniors se dividió en dos días. La primera jornada estuvo destinada a la calificación, en la que el quinteto nacional terminó en 4.ª posición, con una nota de 24,200 en el ejercicio único de 5 cintas. Los ocho mejores equipos pasaron a una final que de nuevo se disputó con las cintas.

Rusia dominó, como había hecho en la previa (26,250), y se alzó con el título continental en tanto que las españoles terminaron en 5.ª posición, bajando su puntuación en 0,350.

03 COPA DEL MUNDO #2

Portimao (Portugal), 16/19.04.09

Españoles: 6 — Andaluces: 1 (16,6%)

Resultados: 0 2 0

Conjuntos General, 14

1.	BLR	Bielorrusia	52,250	16.04
2.	ESP	**España**	48,050	16.04

Conjuntos 5 aros

1.	BLR	Bielorrusia	26,725	19.04
6.	ESP	**España**	22,567	19.04
.	ESP	Ana María Pelaz		19.04
.	ESP	Sandra Aguilar		19.04
.	ESP	**Lidia Redondo**		19.04
.	ESP	Alejandra Quereda		19.04

.	ESP	Loreto Achaerandio		19.04

Conjuntos 3 cintas y 2 cuerdas

1.	JPN	Japón	23,675	19.04
2.	ESP	**España**	23,650	19.04
.	ESP	Ana María Pelaz		19.04
.	ESP	Sandra Aguilar		19.04
.	ESP	**Lidia Redondo**		19.04
.	ESP	Alejandra Quereda		19.04
.	ESP	Loreto Achaerandio		19.04

El equipo español de gimnasia rítmica comenzó en la ciudad algarbesa de Portimao su recorrido por la «Rhythmic FIG World Cup Cat. A 2009», circuito mundial de primer nivel que esta temporada contó con 5 capítulos: Budapest (marzo), Portimao (abril), Pésaro (mayo), Kiev (agosto) y Minsk (agosto).

Al sur de Portugal se desplazaron los dos conjuntos y Carolina Rodríguez, que actuó en el concurso individual. En total, 6 seniors y 5 juniors... y dos andaluzas: Lidia Redondo, quien actuó en el quinteto sénior, y Lourdes Mohedano, que lo hizo en el júnior.

La participación del conjunto sénior fue notable. Sus dos ejercicios de la calificación –24,650 en aros (2.º) y 23,400 en cintas/cuerdas (4.º)– le otorgaron la medalla de plata en el concurso general que ganó Bielorrusia, primera en ambas rotaciones.

A esta plata se sumó otra en la final de 3 cintas y 2 cuerdas, donde las españolas se sacaron la espina de la penalización sufrida en los 5 aros: 4 décimas que las relegaron a la 6.ª posición, lejos de las mejores.

Por su parte, en la categoría júnior –no contable para la Copa del Mundo–, el conjunto formado por Julia Usón, Elena López, Lourdes Mohedano, Janira Rodríguez y Ainhoa Lidón, concluyó en 5.ª posición entre 12 equipos, con una puntuación de 24,150, por los 25,550 de la vencedora, Rusia.

04 COPA DEL MUNDO #5

Minsk (Bielorrusia), 21/23.08.09

- Españoles: 5
- Andaluces: 1 (20,0%)
- Resultados: 0 0 0

Conjuntos General, 19

1.	BLR	Bielorrusia	54,650	21.08
6.	ESP	**España**	50,550	21.08

Conjuntos 5 aros

1.	RUS	Rusia	27,550	23.08
4.	ESP	**España**	25,800	23.08
.	ESP	Ana María Pelaz		23.08
.	ESP	Sandra Aguilar		23.08
.	ESP	**Lidia Redondo**		23.08
.	ESP	Alejandra Quereda		23.08
.	ESP	Loreto Achaerandio		23.08

Conjuntos 3 cintas y 2 cuerdas

1.	RUS	Rusia	27,600	23.08
4.	ESP	**España**	26,050	23.08
.	ESP	Ana María Pelaz		23.08
.	ESP	Sandra Aguilar		23.08
.	ESP	**Lidia Redondo**		23.08
.	ESP	Alejandra Quereda		23.08
.	ESP	Loreto Achaerandio		23.08

La quinta y última prueba de la Copa del Mundo de Gimnasia Rítmica supuso para el conjunto español sénior el 'test' definitivo previo el Mundial, circunstancia en la que coincidieron muchos otros equipos, de ahí el nivel cualitativo y cuantitativo de la participación inscrita en Minsk.

La calificación del día 21 dejó al quinteto español en la 6.ª posición general, luego de recibir una nota de 24,850 en aros y 25,700 en cintas/cuerdas, por los 27,200 y 27,450 registrados, respectivamente, por las bielorrusas, primeras en el «all-around».

No obstante, en las finales por aparatos, el nivel de las españolas subió hasta situarse en la 4.ª plaza en ambos ejercicios, superadas por Rusia, Bielorrusia e Italia, y por encima de Israel, Japón, Azerbayán y Francia.

05 GRAN PREMIO DE THIAIS

Thiais (Francia), 28/29.03.09

- Españoles: 6
- Andaluces: 1 (16,6%)
- Resultados: 0 3 0

Conjuntos General, 9

1.	BUL	Bulgaria	48,200	28.03
2.	ESP	**España**	46,500	28.03

Conjuntos 5 aros

1.	BUL	Bulgaria	24,450	29.03
2.	ESP	**España**	22,725	29.03
.	ESP	Ana María Pelaz		29.03
.	ESP	Sandra Aguilar		29.03
.	ESP	**Lidia Redondo**		29.03
.	ESP	Alejandra Quereda		29.03
.	ESP	Loreto Achaerandio		29.03

Conjuntos 3 cintas y 2 cuerdas

1.	BUL	Bulgaria	24,150	29.03
2.	ESP	**España**	23,950	29.03
.	ESP	Ana María Pelaz		29.03
.	ESP	Sandra Aguilar		29.03
.	ESP	**Lidia Redondo**		29.03
.	ESP	Alejandra Quereda		29.03
.	ESP	Loreto Achaerandio		29.03

La primera salida internacional del año 2009 para el conjunto sénior español de gimnasia rítmica fueron los «Internationaux de Thiais 2009», segundo «Grand Prix» mundial del año, tras el de Brno (República Checa). Hasta Francia acudieron las cinco componentes del conjunto, entre ellas la granadina Lidia Redondo, además de las individuales Marina Fernández, para el concurso sénior, y Natalia García, para el júnior.

El estreno de la internacionalidad absoluta de Lidia Redondo fue brillante, pues el quinteto español fue medalla de plata en las tres competiciones de conjunto.

El sábado, en la ronda calificatoria, luego de firmar la tercera mejor nota en 5 aros (23,675), por detrás de Bulgaria y Japón, y la segunda en 3 cintas/2 cuerdas, tras las búlgaras, llegó la primera plata en la suma de ambos ejercicios (concurso general). Total de 46,500 para las españolas, sólo superadas por las búlgaras (48,200) y por delante de Japón, Hungría, China, Polonia, Ucrania, Estados Unidos y Finlandia.

El domingo fue el turno de las finales por aparatos y en ambos casos el conjunto español logró el subcampeonato, rozando la medalla de oro en el ejercicio de cintas y cuerdas pues sólo dos décimas le separaron de Bulgaria.

06 TORNEO PREMUNDIAL DE CHIETI

Chieti (Italia), 25.07.09

Españoles: 5 — Andaluces: 1 (20,0%)

Resultados: 0 2 0

Conjuntos 5 aros, 3

1.	ITA	Italia	26,125	25.07
2.	ESP	**España**	23,950	25.07
.	ESP	Ana María Pelaz		25.07
.	ESP	Sandra Aguilar		25.07
.	ESP	**Lidia Redondo**		25.07
.	ESP	Alejandra Quereda		25.07
.	ESP	Loreto Achaerandio		25.07

Conjuntos 3 cintas y 2 cuerdas, 3

1.	ITA	Italia	26,650	25.07
2.	ESP	**España**	24,425	25.07
.	ESP	Ana María Pelaz		25.07
.	ESP	Sandra Aguilar		25.07
.	ESP	**Lidia Redondo**		25.07
.	ESP	Alejandra Quereda		25.07
.	ESP	Loreto Achaerandio		25.07

A mes y medio del Campeonato del Mundo, el conjunto sénior acudió al 2.º «Torneo Premondiale Città di Chieti», en el Abruzzo, donde se dieron citas 3 conjuntos (Italia, Ucrania y España) y 8 gimnastas para el concurso individual. La actuación de las españolas, entre las que se encontraba la granadina Lidia Redondo, se saldó con dos medallas de oro en los dos ejercicios realizados, en ambos casos por detrás de las italianas y superando a las ucranianas.

07 CAMPEONATO DE ESPAÑA Individual

Ponferrada (León), 18/21.06.09

Resultados: 1 3 2

Conta Categoría 1.ª

1.	*AST*	Raquel Rodríguez	21,700	21.06
3.	*AND*	**Laura Campos**	19,350	21.06

Concurso general Sénior

1.	*VAL*	Lucia Casero Rodríguez	56,575	20.06
2.	*AND*	**Paula Parrado**	55,475	20.06
3.	*AND*	**Carmen Gloria Ortiz**	54,275	20.06

Cinta Sénior

1.	*AND*	**Paula Parrado**	17,600	21.06
2.	*AND*	**Carmen Gloria Ortiz**	17,150	21.06

Pelota Sénior

1.	*CYL*	Beatriz Casariello	20,475	21.06
2.	*AND*	**Paula Parrado**	19,125	21.06

La sevillana Laura Campos y las gaditanas Paula Parrado y Carmen Gloria Ortiz fueron la punta de lanza de la actuación andaluza en el 35.º Campeonato de España Individual de Gimnasia Rítmica merced a sus resultados en las dos categorías principales –Primera y Sénior–, en las que las tres sumaron 6 medallas, incluidos dos podios en el concurso general.

Campos, novena en el Concurso general de Categoría 1.ª –reservada a componentes de la selección española y campeonas nacionales el año anterior–, realizó su mejor actuación en la final de Cinta al obtener la 3.ª plaza, en tanto que en Aro y Cuerda concluyó en 7.ª y 8.ª posición, respectivamente.

En la categoría sénior, Parrado se alzó con el subcampeonato nacional y Ortiz obtuvo la medalla de bronce, ambas por detrás de la valenciana Lucía Casero, quien dominó los tres aparatos –logró las mejores puntuaciones en todos– y se hizo con el título con más de un punto sobre su inmediata seguidora.

En detalle, Paula Parrado fue 4.ª en Aro (18,800), 3.ª en Pelota (19,425) y 4.ª en Cinta (17,250), en tanto que Carmen Ortiz concluyó 5.ª (18,650), 2.ª (19,425) y 11.ª (16,200), respectivamente.

Una tercera andaluza participó dentro del concurso general –compitieron 29 gimnastas–. Fue la malagueña Iryna Romanyuk, que concluyó 5.ª (53,100), siendo su mejor ejercicio la cinta: 3.ª, con 17,350.

Tanto Parrado como Ortiz accedieron a las tres finales por aparatos de la clausura. Flojas en Aro –6.ª y 7.ª, respectivamente–, ambas coparon las dos primeras plazas en Cinta y, en Pelota, Parrado cerró su cuenta de metales con una plata.

En otras categorías, destacaron los subcampeonatos de la onubense Elsa Domingo, en alevín, y la gaditana Bárbara Van Ravenstein, en júnior honor, así como la medalla de plata de la sanluqueña Sara González, en cinta infantil.

08 CAMPEONATO DE ESPAÑA de Conjuntos

Valladolid, 10/13.12.09

Resultados: 0 1 0

Conjuntos Aparatos Sénior

1.	*CAN*	Odisea Tenerife	16,875	13.12
2.	*AND*	**Dos Hermanas**	15,875	13.12
.	*AND*	**Cristina García Barroso**		13.12
.	*AND*	**Julia Ortega**		13.12
.	*AND*	**Laura Campos**		13.12
.	*AND*	**Lola Hidalgo**		13.12
.	*AND*	**Rosa Domínguez**		13.12

Cinco conjuntos seniors andaluces –más 8 en las categorías inferiores– participaron en el Nacional de la especialidad disputado en el Pabellón Pisuerga de Valladolid, sitio que desde ahora recordarán con agrado las cinco componentes del Club GR Dos Hermanas toda vez que en él lograron la medalla de plata en la final por aparatos, única presea (sénior) de la delegación andaluza.

A un punto exacto quedaron las nazarenas del Odisea tinerfeño en la final del ejercicio de cintas y pelotas, y a 2,550 del mismo equipo en la general sénior, donde de nuevo las sevillanas –cuartas– fueron con diferencia las mejores andaluzas, por encima del Liceo Córdoba (17.º) y el Nevada (30.º de 33).

En Categoría 1.ª, con 14 conjuntos en liza, el Marbella terminó en 9.ª posición de la general y en la 6.ª de aparatos, mientras que el Chiclana concluyó 13.º en la primera de las competiciones.

09 CAMPEONATO DE ESPAÑA Clubes y CCAA

Zaragoza, 03/05.07.09

Resultados: 1 3 1

Comunidades Autónomas Sénior

1.	*AND*	**Andalucía**	153,925	05.07

01 Christian Bazán

02 El quinteto nacional sénior, en la final de Cintas y Cuerdas de Thiais 2009. Abajo, la andaluza Lidia Redondo

Foto Sportenphoto

03 Los granadinos Alberto Cara y Contemplación Morente durante su actuación en la final de Parejas Mixtas de los IV Juegos Europeos de Acrobática, en Vila do Conde

Foto Sérgio Mateus

.		*AND*	Club Málaga	53,450	05.07
.		*AND*	Club Dos Hermanas	49,000	05.07
.		*AND*	Club Sancti Petri	51,475	05.07

Clubes Sénior

1.		*AND*	**Club Málaga**	53,450	05.07
.		*AND*	**Macarena López Blanco**	17,825 Aro	05.07
.		*AND*	**Paula Sánchez**	16,225 Pelota	05.07
.		*AND*	**Sandra Gutiérrez**	19,400 Cinta	05.07
2.		*AND*	**Club Sancti Petri**	51,475	05.07
.		*AND*	**María Benítez**	18,325 Aro	05.07
.		*AND*	**Elena Barreiros**	16,500 Pelota	05.07
.		*AND*	**Elena Barreiros**	16,650 Cinta	05.07
5.		*AND*	**Club Dos Hermanas**	49,000	05.07
.		*AND*	**Julia Ortega**	16,625 Aro	05.07
.		*AND*	**Julia Ortega**	17,275 Pelota	05.07
.		*AND*	**Isabel Gutiérrez**	15,100 Cinta	05.07

Las victorias en 6 de los 8 títulos puestos en juego en el Campeonato de España de Clubes y Autonomías otorgaron a Andalucía el papel de protagonista en este evento que reunió en 2009 a 44 equipos pertenecientes a 15 Comunidades.

Las andaluzas lograron el doblete –triunfo en las clasificaciones por Federación y por Club– en las categorías alevín, infantil y sénior, y sólo se les resistió el capítulo júnior, en el que el equipo autonómico fue tercero.

En la competición absoluta, Andalucía 'barrió' a sus rivales. La Comunidad Valenciana, medalla de plata, quedó a 15 puntos de diferencia (138,100) y el País Vasco, tercero, a 17 (136,675), ventajas que fueron consecuencia de la buena competición llevada a cabo por los tres clubes contables para la clasificación de Andalucía: Málaga, Sancti Petri (Cádiz) y Dos Hermanas (Sevilla).

Las malagueñas, con una soberbia Sandra Gutiérrez –que firmó en cinta la mejor nota del Campeonato–, obtuvieron con solvencia el cetro nacional por clubes, seguidas por las gaditanas, cuyas dos integrantes acabaron en el «top-3» de sus respectivos ejercicios. En 5.º lugar se situaron las nazarenas, que tuvieron en Julia Ortega –2.ª en pelota– a su mejor baza.

Medallero

Mod	Evento			
	Campeonatos internacionales			
	Campeonato del Mundo	-	-	-
	Campeonato de Europa	-	-	-
	Campeonato de Europa	-	-	-
	Torneos internacionales			
	Copa del Mundo	-	2	-
	Grandes Premios	-	3	-
	Otros	-	2	-
	Memorial Chmielewski	-	-	1
	Campeonatos de España			
	de Rítmica Individual	1	3	2
	de Rítmica Conjuntos	-	1	-
	de Rítmica Clubes y Comunidades	1	3	1
	de Rítmica Masculina	-	1	-
	de Trampolín	2	-	-
	de Trampolín Selecciones	-	1	-
	de Acrobática	2	2	1
	Totales: 29	**6**	**18**	**5**

Internacionales

N.º	Deportista	Cat	Provincia
1	Christian Bazán	M	Málaga
2	Alberto Cara	M	Granada
3	Carolina Huertas	F	Granada
4	Myriam Medina	F	Granada
5	Contemplación Morente	F	Granada
6	Lidia Redondo	F	Granada

10 CAMPEONATO DE ESPAÑA Masculino

Gijón (Asturias), 10.05.09

Resultados: 0 1 0

Concurso general

1.	*VAL*	Rubén Orihuela	55,180	10.05
2.	*AND*	José Antonio Sánchez	45,280	10.05

Un andaluz, José Antonio Sánchez Díez, logró la primera medalla (plata) para la gimnasia rítmica masculina de la historia. Por vez primera se celebraba el Campeonato de España de la modalidad para la categoría masculina, un hecho singular para el que se presentaron 5 gimnastas, dos de ellos andaluces: el citado Sánchez y Ángel Jiménez Granados.

El gimnasta que inauguró el libro de oro del evento fue el valenciano Rubén Orihuela, quien se impuso en los 3 aparatos y, por tanto, en la suma general. Orihuela fue valorado con 21,05 puntos en Aro, 19,25 en Pelota y 14,88 en Cinta, por los 17,28 (2.º), 13,65 (3.º) y 14,35 (2.º), respectivamente, de Sánchez. Granados terminó en 5.ª posición.

TRAMPOLIN

01 CAMPEONATO DE ESPAÑA

Burgos, 29/31.05.09

Resultados: 2 0 0

Individual Sénior

1.	*AND*	Miguel Márquez	57,500	31.05

Clubes

1.	*AND*	Acróbatos	80,300	30.05
.	*AND*	Daniel Blomenrohr		30.05
.	*AND*	Miguel Márquez		30.05
.	*AND*	Rafael Hernández Bedmar		30.05

Andalucía se adjudicó los títulos principales en el Campeonato de España Individual y Clubes de «Tumbling», celebrado en el Polideportivo Municipal de Burgos. La expedición andaluza, compuesta por 5 gimnastas del club Acróbatos, venció en las categoría sénior y júnior y, como colofón, en la final de clubes.

Miguel Márquez se alzó con la medalla de oro sénior, luego de superar la ronda clasificatoria –donde compitieron 11 gimnastas– e imponerse en la final, con una puntuación de 57,500, a Adrián Soliño (53,800) y Raúl Somoza (51,600).

Por equipos, el Acróbatos se vio sorprendió en la clasificatoria por el Ximnasia Pontevedra. Los gallegos firmaron 159,8 puntos, mientras que los andaluces –con la aportación del cuarto hombre, Álvaro Fernández Arcas– hicieron 154,0.

Sin embargo, la final fue otra historia y los Blomenrohr, Hernández Bedmar (campeón nacional júnior) y Márquez sumaron una nota de 80,300 que mejoraba los 79,2 de los pontevedreses.

02 CAMPEONATO DE ESPAÑA de Selecciones

Pontevedra, 09/11.10.09

Resultados: 0 1 0

Clasificación

1.	*GAL*	Galicia	166,600	11.10
2.	*AND*	Andalucía	155,900	11.10
.	*AND*	Daniel Blomenrohr	46,600	11.10
.	*AND*	José Luis Prada	51,200	11.10

.	AND	Iván Huertas	46,000	11.10

Tras dos días de competición, el equipo andaluz de trampolín se adjudicó la medalla de plata en el Campeonato de España de Selecciones Autonómicas de «Tumbling», situándose a 10,700 puntos del conjunto ganador, el gallego.

En la final actuaron Prada –cuya puntuación fue la 4.ª mejor de la competición–, Blomenrohr y Huertas, quedando como reservas Miguel Márquez y Nicolás Rojas. En 3.ª y última posición se clasificó Castilla y León, con 145,000 puntos.

ACROBATICA

01 CAMPEONATO DE EUROPA

Vila do Conde (Portugal), 28.09/04.10.09

Españoles: 2 — Andaluces: 2 (100,0%)

Resultados: 0 0 0

Age Group Parejas (Mixtas), 6

1.	GBR	Reino Unido	28,650	04.10
5.	ESP	España	27,700	04.10
.	ESP	Alberto Cara		04.10
.	ESP	Contemplación Morente		04.10

Los granadinos Alberto Cara, de 16 años, y Contemplación Morente, de 11, cerraron la mejor campaña de su corta trayectoria deportiva representando a España en la 4.ª edición de los «European Age Group Games», así denominada la competición específica de 'grupos de edad' en los «European Championships Acrobatic Gymnastics».

Únicos españoles en Vila do Conde, terminaron, con una puntuación de 27,700, en 5.ª posición en Parejas Mixtas, a menos de un punto de los campeones, los británicos Christopher Longley y Alice Upcott (28,650), y a 6 décimas de la medalla de bronce, que recayó en los locales Joao Costa e Iris Mendes.

02 MEMORIAL CHMIELEWSKI

Swidnica (Polonia), 02/03.05.09

Españoles: 6 — Andaluces: 4 (66,6%)

Resultados: 0 0 1

Age Group Parejas (F), 10

1.	POL	BK Zawisza Bydgoszcz	82,950	02.03
5.	ESP	España	80,500	02.03
.	ESP	Carolina Huertas		02.03
.	ESP	Myriam Medina		02.03

Age Group Parejas (Mixtas), 7

1.	POL	BK Zawisza Bydgoszcz	83,000	03.03
3.	ESP	España	81,100	03.03
.	ESP	Alberto Cara		03.03
.	ESP	Contemplación Morente		03.03

La primera salida internacional del año para el equipo nacional de Gimnasia Acrobática aconteció en el 13.º Torneo Internacional de Primavera «Memorial H. Chmielewski», un evento del calendario mundial con sede en la ciudad de Swidnica y que contó con la participación de clubes polacos, checos, holandeses, alemanes y húngaros, junto a las selecciones nacionales de Ucrania y España.

El balance de los 4 andaluces presentes en Polonia –2/3 partes del conjunto español– fue más que positivo. Alberto Cara y Contemplación Morente lograron la medalla de bronce en Parejas Mixtas con una puntuación de 81,100, a 1,900 de los ganadores, los locales Marta Szumacher y Bruno Walaszewski, y superando a los también españoles Ulises Amaral y Fabiola Durán, quintos.

Por su parte, las granadinas Carolina Huertas y Myriam Medina, en Parejas Femeninas, concluyeron quintas (entre 10 dúos), a 2,450 de las polacas Klaudia Dachowska e Izabela Prylowska, ganadoras, y a 1,300 de la medalla de bronce.

03 CAMPEONATO DE ESPAÑA

Granada, 15/17.05.09

Resultados: 2 2 1

Age Group Parejas (Mixtas)

1.	AND	Acróbatos	56,400	17.05
.	AND	Alberto Cara		17.05
.	AND	Contemplación Morente		17.05
2.	AND	Acróbatos	55,300	17.05
.	AND	Carolina Huertas		17.05
.	AND	Myriam Medina		17.05

Age Group Tríos

1.	GAL	Flic Flac	54,500	17.05
2.	AND	Acróbatos	53,300	17.05
.	AND	Isabel Campos		17.05
.	AND	Ana Bolaños		17.05
.	AND	Nuria Caracuel		17.05
3.	AND	Baruca	52,850	17.05
.	AND	Sara Garrido		17.05
.	AND	Lydia Rodríguez		17.05
.	AND	Rosario Rueda		17.05

Age Group Clubes

1.	AND	Acróbatos	111,700	17.05

Abundantes fueron los premios obtenidos por los equipos andaluces de gimnasia acrobática en el Campeonato de España de la especialidad, sobre todo para el club local, el granadino Acróbatos. Suyo fue el título por clubes en la categoría principal, la «Age Group», a tenor de su actuación en las dos pruebas contables: parejas mixtas y tríos.

En la primera, dos dúos del Acróbatos coparon las dos principales plazas del podio. En la segunda, también con 5 equipos participantes, los granadinos quedaron en 2.ª posición, secundados por otro conjunto andaluz, el Baruca.

GOLF

Andalucía dispone de un nutrido grupo de golfistas de primer nivel, encabezado por Miguel Ángel Jiménez, Álvaro Quirós, Laura Cabanillas y Marta Prieto, consolidados en los circuitos internacionales. Aunque en 2009 el éxito sonrió sobre todo a la sensación del año, Azahara Muñoz, y al prometedor Pablo Martín, ambos vencedores en el Circuito Europeo. Además, la comunidad sigue siendo referencia en cuanto a eventos, con el Open de Andalucía y el Volvo Mundial Match Play como grandes citas del año.

DEFINICIÓN■ El **golf** es un «deporte cuyo objetivo es introducir una bola en cada uno de los hoyos distribuidos en el campo en el menor número de golpes, utilizando para cada golpe uno de entre un conjunto de palos» (Wikipedia). El golf estuvo presente en París 1900 y San Luis 1904, pero desde entonces no figura en el programa deportivo de los Juegos **Olímpicos**, si bien ya está aprobada su inclusión para 2016. En cambio, sí figura en el programa de los Juegos **Mediterráneos**.

FEDERACIONES■ La federación que rige los destinos del golf mundial es la **IGF** («International Golf Federation»). La **RFEG** (Real Federación Española de Golf) tiene las competencias dentro del territorio nacional y a nivel autonómico manda la **FGA** (Real Federación Andaluza de Golf).

CALENDARIO■ El golf tiene un vasto calendario anual con una estructura similar a la del tenis en cuanto a que tiene establecidos distintos circuitos para hombres y mujeres así como una serie de importantes competiciones a nivel masculino:

1 **Circuitos**. En categoría masculina existe en primer lugar el **«PGA Tour»** o Circuito Americano, cuyos torneos se juegan principalmente en los Estados Unidos. El «PGA Tour» no organiza los cuatro grandes torneos, aunque figuran en su calendario. También existe el **«European Tour»**, compuesto por una serie de torneos disputados en Europa más algunos repartidos por otros continentes que se han ido agregando. En categoría femenina también hay un Circuito Americano llamado **«LPGA Tour»** y otro europeo, el **«Ladies European Tour»**.

2 **Grandes eventos**. Las competiciones de más prestigio dentro del golf masculino son los cuatro «majors» o grandes torneos, que son: el **Masters de Augusta**, el **Abierto de los Estados Unidos**, el **Abierto Británico** y el **Campeonato de la PGA**. En los últimos años ha cobrado mucha fuerza otro torneo, **«The Players Championship»**, hasta el punto de que ya muchos lo consideran como el quinto «major».

3 **Eventos por equipos.** La **Copa Ryder** o «Ryder Cup» es un torneo que enfrenta cada dos años a los equipos de Europa y de Estados Unidos. Desde 2002 se viene celebrando en los años pares, de modo que en 2009 no hubo y la próxima edición será en 2010 en Newport. También existe una versión femenina, la **Copa Solheim**, que enfrenta igualmente a un equipo estadounidense con otro europeo. En años impares desde 2003, en 2009 se disputó en Illinois, aunque sin españolas en el equipo europeo.

En el ámbito **nacional**, existe asimismo un circuito profesional masculino, el «Peugeot Loewe Tour», integrado por ocho torneos que recorren todo el territorio español, y desde 2009 también su versión femenina, el «Banesto Golf Tour», compuesto por otros ocho torneos. Además, cada año se celebra el Campeonato de España de Profesionales, tanto en su versión masculina como femenina.

CLAVES■

1 **El veterano y la promesa. Miguel Ángel Jiménez** sigue siendo un seguro de vida en cada torneo en que compite y en el «British» fue protagonista al liderar la primera vuelta. Por vez primera le acompañó en los cuatro «majors» **Álvaro Quirós**, cuyos progresos se plasmaron en la victoria conseguida en Qatar y el segundo puesto en «The European Open».

2 **La élite, en Andalucía.** Las provincias de **Sevilla** y **Málaga** se convirtieron en el mejor escaparate para el golf internacional. El Real Club

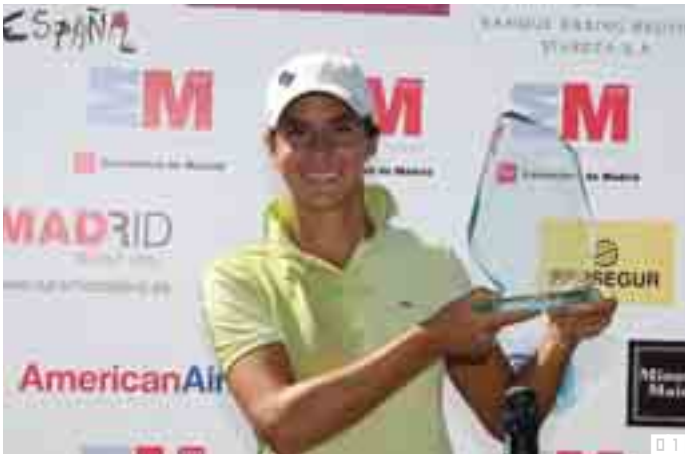

01 Azahara Muñoz se impuso en el Masters de Madrid ■Foto Fernando Herranz

02 Álvaro Quirós, en su participación en el Masters de Augusta

03 Miguel Ángel Jiménez comenzó de esta forma su competición en el Open de Andalucía ■Foto Deporte Andaluz

04 Carlota Ciganda, Inés Díaz-Negrete y la andaluza Azahara Muñoz, campeonas en Pescara 2009

05 Pablo Martín, celebrando el triunfo en el Alfred Dunhill Championships

06 Ana Belén Sánchez, vencedora del Banesto Tour

07 El Peugeot Loewe Tour tuvo a los andaluces Raúl Quirós (izquierda) y Borja Etchart (derecha) como ganadores de la General y de la Final, respectivamente

■Foto Portada Toddi

de Golf de la capital hispalense acogió el **Open de Andalucía**, perteneciente al Circuito Europeo, y el Club Zaudín, una prueba del «Banesto Tour». Por su parte, en la localidad malagueña de Casares se disputó el **Volvo Mundial Match Play**, mientras que en el Parador de Málaga tuvo lugar otra prueba del «Banesto Tour» y Estepona acogió una de las pruebas del «Peugeot Loewe Tour».

3 Llegar y besar el santo. **Azahara Muñoz**, auténtica sensación femenina de la temporada, no pudo tener mejor debut como profesional, ya que conquistó el **«Madrid Ladies Masters»** y a renglón seguido se impuso en una de las pruebas del circuito «Banesto Tour». Y ello sin olvidar que en el verano la malagueña se había colgado dos medallas de oro en los **Juegos Mediterráneos** de Pescara, en individual y por equipos.

4 Amos del circuito nacional. Los golfistas andaluces dejaron su firma en los circuitos masculino y femenino: **Raúl Quirós** se proclamó vencedor del «Peugeot Loewe Tour» y **Ana Belén Sánchez** del «Banesto Golf Tour». La malagueña, además, se quedó a un paso del título en el Campeonato de España de Profesionales.

5 La experiencia es un grado. El veteranísimo golfista gaditano **Juan Quirós** finalizó en el puesto 35.º en el «Senior Tour» y se proclamó ganador del Campeonato de España Sénior, dando muestras de un envidiable juego a sus 53 años.

01 MASTERS DE AUGUSTA

Augusta (Estados Unidos), 06/12.04.09

- Españoles: 4
- Andaluces: 2 (50%)
- Resultados: 0 0 0

Clasificación final (M), 96

1.		ARG	Ángel Cabrera	276 (-12)	12.04
46.	☒	ESP	**Miguel Ángel Jiménez**	294 (+6)	12.04
85.	☒	ESP	**Álvaro Quirós**	153 (+9) 2.ª vuelta	10.04

El Masters de Augusta fue en 2009, como de costumbre, el primero de los cuatro «majors» en celebrarse. Con sede fija en el Augusta National Golf, un club privado situado en Augusta (Georgia), «The Masters» contó con la participación de casi un centenar de profesionales, de los cuales cuatro eran españoles y dos de ellos andaluces.

El malagueño Miguel Ángel Jiménez y el gaditano Álvaro Quirós, debutante en este 'grande', acompañaban al castellonense Sergio García y al guipuzcoano José María Olazábal, doble vencedor en Augusta, como opciones españolas. Quirós pagó la 'novatada' y no pudo pasar el corte de la segunda jornada, ya que presentó dos tarjetas de 78 y 75 golpes que le dejaron con +9 en el ecuador, muy lejos de lo requerido para avanzar.

Jiménez, en cambio, sí logró pasar la criba gracias sobre todo a su vuelta inicial de 70 golpes. Sin embargo, el tercer día le abandonó la inspiración y con 78 golpes se distanció de la pelea por el título, finalizando en el puesto 46.º empatado con Sutherland y Weir con seis sobre el par. El malagueño fue el segundo de los españoles en la tabla, ya que Sergio García acabó con +1 en el puesto 38.º. Olazábal, como Quirós, había quedado eliminado en el corte de la segunda vuelta.

El título se lo disputaron tres golfistas, los estadounidenses Chad Campbell y Kenny Perry y el argentino Ángel Cabrera, quienes finalizaron empatados a 276 golpes, doce bajo el par del campo. Cabrera se impuso en el «play-off» convirtiéndose en el primer sudamericano en inscribir su nombre en Augusta y recibiendo la preciada 'Chaqueta Verde'.

02 ABIERTO DE LOS ESTADOS UNIDOS

Farmingdale (Estados Unidos), 15/21.06.09

- Españoles: 5
- Andaluces: 2 (40%)
- Resultados: 0 0 0

Clasificación final (M), 156

1.		USA	Lucas Glover	276 (-4)	21.06
61.	☒	ESP	**Miguel Ángel Jiménez**	145 (+5) 2.ª vuelta	19.06
72.	☒	ESP	**Álvaro Quirós**	146 (+6) 2.ª vuelta	19.06

El «U.S. Open», segundo «major» del año en el orden cronológico, disputó su edición de 2009 en el campo de Bethpage State Park, en Farmingdale (Nueva York), coincidiendo con el tercer fin de semana de junio, como es tradición. Hasta allí acudieron 156 golfistas y de ellos cinco españoles: el castellonense Sergio García, el madrileño Gonzalo Fernández-Castaño, el valenciano José Manuel Lara y los dos mejores andaluces, el malagueño Miguel Ángel Jiménez y el gaditano Álvaro Quirós, también debutante en este torneo.

No hubo suerte en general para los españoles, pues sólo Sergio García logró pasar el corte tras la segunda jornada, acabando en una notable décima plaza con 282 golpes (+2), a seis del vencedor, el estadounidense Lucas Glover, que hizo 276 (-4). Los otros cuatro españoles quedaron eliminados en el ecuador de la competición.

Jiménez acarició el pase tras una excelente tarjeta de 68 impactos en el segundo recorrido, pero le pesaron los 77 golpes iniciales y terminó con 145 (+5), a uno de la criba. Y Quirós tampoco anduvo lejos, pues firmó un golpe más, 146, tras repetir la tarjeta de 73 golpes en ambas jornadas.

03 ABIERTO BRITÁNICO

Turnberry, Escocia (Reino Unido), 17/20.07.09

- Españoles: 5
- Andaluces: 2 (40%)
- Resultados: 0 0 0

Clasificación final, 156

1.		USA	Stewart Cink	278 (-2)	20.07
13.	☒	ESP	**Miguel Ángel Jiménez**	282 (+2)	20.07
107.	☒	ESP	**Álvaro Quirós**	148 (+8) 2.ª vuelta	18.07

El «British Open», tercer «major» del año y el más antiguo (data de 1860), tuvo como escenario en 2009 The Westin Turnberry Resort, en la costa oeste de Escocia. «The Open Championship», como también es conocido, contó con una participación de 156 golfistas y cinco españoles: el castellonense Sergio García, el madrileño Gonzalo Fernández-Castaño, el barcelonés Pablo Larrazábal y los dos andaluces habituales en los «grandes», el malagueño Miguel Ángel Jiménez y el gaditano Álvaro Quirós.

El de Churriana comenzó inspiradísimo el torneo, hasta el punto de hacerse con el primer liderato tras una fantástica tarjeta inicial de 64 golpes, seis bajo el par. En la segunda jornada, en cambio, estuvo discreto (73) y bajó a la cuarta plaza, quedando a dos golpes del legendario Tom Watson. Ese día se despedía del torneo Álvaro Quirós, con tarjetas de 71 y 77 golpes, muy lejos del corte, igual que Larrazábal.

En la segunda mitad del torneo, Jiménez mantuvo el tipo pero no pudo pasar de la decimotercera plaza, si bien a sólo cuatro golpes del sorprendente campeón, el estadounidense Stewart Cink, que privó en el desempate a Watson de conquistar su sexto «British». Fue el mejor de los españoles, ya que Sergio García acabó 38.º y Fernández-Castaño 47.º.

Torneos Internacionales (I)

N.º	Prueba	País	Golpes	Puesto		Deportista	Fecha
	European Tour 2009						
1	**HSBC Champions**. Shanghai	CHN	280 (-8)	10.º		Álvaro Quirós	09.11.08
2	**UBS Hong Kong Open.** Fanling	HKG	273 (-7)	24.º		Miguel Ángel Jiménez	23.11.08
3	**Joburg Open.** Johannesburgo	RSA	284 (Par)	65.º		Carlos Rodiles	11.01.09
4	**The Abu Dhabi Golf Championship**. Abu Dhabi	UAE	277 (-11)	26.º		Álvaro Quirós	18.01.09
	The Abu Dhabi Golf Championship. Abu Dhabi	UAE	291 (+3)	72.º		Alejandro Cañizares	18.01.09
	The Abu Dhabi Golf Championship. Abu Dhabi	UAE	144 (Par)	74.º		Miguel Ángel Jiménez	16.01.09
	The Abu Dhabi Golf Championship. Abu Dhabi	UAE	147 (+3)	97.º		Pablo Martín	16.01.09
5	**Commercialbank Qatar Masters**. Doha	QAT	269 (-19)	1.º		Álvaro Quirós	25.01.09
	Commercialbank Qatar Masters. Doha	QAT	276 (-12)	5.º		Miguel Ángel Jiménez	25.01.09
6	**Dubai Desert Classic**. Dubai	UAE	275 (-13)	7.º		Miguel Ángel Jiménez	01.02.09
	Dubai Desert Classic. Dubai	UAE	277 (-11)	13.º		Álvaro Quirós	01.02.09
	Dubai Desert Classic. Dubai	UAE	292 (+4)	60.º		Alejandro Cañizares	01.02.09
	Dubai Desert Classic. Dubai	UAE	148 (+4)	101.º		Pablo Martín	30.01.09
7	**Maybank Malaysian Open**. Kuala Lumpur	MAS	154 (+10)	147.º		Pablo Martín	13.02.09
8	**Johnnie Walker Classic**. Perth	AUS	144 (Par)	99.º		Pablo Martín	20.02.09
9	**WGC - Accenture Match Play**. Dove Mountain	USA	-	17.º		Miguel Ángel Jiménez	26.02.09
	WGC - Accenture Match Play. Dove Mountain	USA	-	33.º		Álvaro Quirós	25.02.09
10	**Enjoy Jakarta Indonesia Open**. Celadná	CZE	146 (+2)	70.º		Pablo Martín	01.03.09
11	**WGC - CA Championship**. Florida	USA	278 (-10)	13.º		Álvaro Quirós	15.03.09
	WGC - CA Championship. Florida	USA	295 (+7)	75.º		Miguel Ángel Jiménez	15.03.09
12	**Madeira Islands Open BPI**. Porto Santo	POR	288 (+4)	15.º		Carlos Rodiles	22.03.09
13	**Open de Andalucía de Golf**. Sevilla	ESP	283 (-5)	14.º		Miguel Ángel Jiménez	29.03.09
	Open de Andalucía de Golf. Sevilla	ESP	284 (-4)	21.º		Raúl Quirós	29.03.09
	Open de Andalucía de Golf. Sevilla	ESP	292 (+4)	52.º		Miguel Ángel Martín	29.03.09
	Open de Andalucía de Golf. Sevilla	ESP	301 (+13)	68.º		Carlos Rodiles	29.03.09
	Open de Andalucía de Golf. Sevilla	ESP	146 (+2)	85.º		Alejandro Cañizares	27.03.09
	Open de Andalucía de Golf. Sevilla	ESP	148 (+4)	105.º		Manuel Quirós	27.03.09
	Open de Andalucía de Golf. Sevilla	ESP	150 (+6)	128.º		Pablo Martín	27.03.09
14	**Estoril Open de Portugal.** Cascais	POR	285 (+1)	36.º		Pablo Martín	05.04.09
	Estoril Open de Portugal. Cascais	POR	146 (+4)	89.º		Alejandro Cañizares	03.04.09
15	**Volvo China Open.** Pekín	CHN	287 (-1)	19.º		Pablo Martín	19.04.09
16	**Ballantine's Championship.** Jeju Island	KOR	288 (Par)	11.º		Pablo Martín	26.04.09
17	**Open de España.** Gerona	ESP	283 (-5)	17.º		Álvaro Quirós	03.05.09
	Open de España. Gerona	ESP	284 (-4)	24.º		Alejandro Cañizares	03.05.09
	Open de España. Gerona	ESP	285 (-3)	31.º		Miguel Ángel Jiménez	03.05.09
	Open de España. Gerona	ESP	285 (-3)	31.º		Raúl Quirós	03.05.09
	Open de España. Gerona	ESP	287 (-1)	45.º		Pablo Martín	03.05.09
	Open de España. Gerona	ESP	292 (+4)	65.º		Manuel Quirós	03.05.09
	Open de España. Gerona	ESP	145 (+1)	72.º		Carlos Rodiles	01.05.09
18	**BMW Italian Open.** Turín	ITA	277 (-7)	14.º		Alejandro Cañizares	10.05.09
	BMW Italian Open. Turín	ITA	281 (-3)	34.º		Álvaro Quirós	10.05.09
	BMW Italian Open. Turín	ITA	144 (+2)	80.º		Carlos Rodiles	08.05.09
	BMW Italian Open. Turín	ITA	155 (+13)	151.º		Pablo Martín	08.05.09
19	**The 3 Irish Open.** Drogheda	IRL	282 (-6)	14.º		Pablo Martín	17.05.09
	The 3 Irish Open. Drogheda	IRL	143 (-1)	98.º		Alejandro Cañizares	15.05.09
	The 3 Irish Open. Drogheda	IRL	145 (+1)	119.º		Miguel Ángel Jiménez	15.05.09
20	**BMW PGA Championship.** Surrey	GBR	284 (-4)	16.º		Álvaro Quirós	24.05.09
	BMW PGA Championship. Surrey	GBR	288 (Par)	43.º		Miguel Ángel Jiménez	24.05.09
	BMW PGA Championship. Surrey	GBR	290 (+2)	52.º		Pablo Martín	24.05.09
	BMW PGA Championship. Surrey	GBR	293 (+5)	64.º		Alejandro Cañizares	24.05.09
21	**The European Open.** Kent	GBR	282 (-6)	2.º		Álvaro Quirós	31.05.09
	The European Open. Kent	GBR	146 (+2)	70.º		Alejandro Cañizares	29.05.09
	The European Open. Kent	GBR	147 (+3)	79.º		Pablo Martín	29.05.09
22	**The Celtic Manor Wales Open.** Newport	GBR	282 (-2)	17.º		Miguel Ángel Jiménez	07.06.09
	The Celtic Manor Wales Open. Newport	GBR	152 (+10)	139.º		Alejandro Cañizares	05.06.09
	The Celtic Manor Wales Open. Newport	GBR	82 (+11)	150.º		Pablo Martín	04.06.09
23	**Saint-Omer Open.** Lumbres	FRA	287 (+3)	37.º		Carlos Rodiles	21.06.09

Torneos Internacionales (II)

N.º	Prueba	País	Golpes	Puesto		Deportista	Fecha
24	**BMW International Open.** Múnich	GER	271 (-17)	4.º	☒	Miguel Ángel Jiménez	28.06.09
	BMW International Open. Múnich	GER	145 (+1)	113.º	☒	Pablo Martín	26.06.09
	BMW International Open. Múnich	GER	150 (+6)	144.º	☒	Alejandro Cañizares	26.06.09
	BMW International Open. Múnich	GER	150 (+6)	144.º	☒	Álvaro Quirós	26.06.09
25	**Open de France ALSTOM.** París	FRA	279 (-5)	13.º	☒	Alejandro Cañizares	05.07.09
	Open de France ALSTOM. París	FRA	281 (-3)	25.º	☒	Miguel Ángel Jiménez	05.07.09
	Open de France ALSTOM. París	FRA	284 (Par)	42.º	☒	Álvaro Quirós	05.07.09
	Open de France ALSTOM. París	FRA	286 (+2)	54.º	☒	Miguel Ángel Martín	05.07.09
	Open de France ALSTOM. París	FRA	292 (+8)	73.º	☒	Pablo Martín	05.07.09
	Open de France ALSTOM. París	FRA	147 (+5)	104.º	☒	Raúl Quirós	03.07.09
26	**The Barclays Scottish Open.** Glasgow	GBR	277 (-7)	13.º	☒	Miguel Ángel Jiménez	12.07.09
	The Barclays Scottish Open. Glasgow	GBR	284 (Par)	46.º	☒	Pablo Martín	12.07.09
	The Barclays Scottish Open. Glasgow	GBR	286 (+2)	58.º	☒	Alejandro Cañizares	12.07.09
	The Barclays Scottish Open. Glasgow	GBR	145 (+3)	109.º	☒	Álvaro Quirós	10.07.09
27	**SAS Masters.** Malmö	SWE	294 (+2)	35.º	☒	Alejandro Cañizares	26.07.09
	SAS Masters. Malmö	SWE	297 (+5)	49.º	☒	Pablo Martín	26.07.09
	SAS Masters. Malmö	SWE	156 (+10)	140.º	☒	Carlos Rodiles	24.07.09
28	**Moravia Silesia Open.** Celadná	CZE	284 (-4)	17.º	☒	Miguel Ángel Jiménez	02.08.09
	Moravia Silesia Open. Celadná	CZE	291 (+3)	53.º	☒	Alejandro Cañizares	02.08.09
	Moravia Silesia Open. Celadná	CZE	147 (+3)	77.º	☒	Pablo Martín	31.07.09
29	**WGC - Bridgestone Invitational**. Akron	USA	274 (-6)	6.º	☒	Miguel Ángel Jiménez	09.08.09
	WGC - Bridgestone Invitational. Akron	USA	278 (-2)	15.º	☒	Álvaro Quirós	09.08.09
30	**KLM Open.** Zandvoort	NED	276 (-4)	35.º	☒	Alejandro Cañizares	23.08.09
	KLM Open. Zandvoort	NED	144 (+4)	118.º	☒	Pablo Martín	21.08.09
31	**Johnnie Walker Championships**. Perthshire	GBR	295 (+7)	61.º	☒	Pablo Martín	30.08.09
	Johnnie Walker Championships. Perthshire	GBR	150 (+6)	127.º	☒	Alejandro Cañizares	28.08.09
32	**Omega European Masters**. Crans Montana	SUI	269 (-15)	4.º	☒	Miguel Ángel Jiménez	06.09.09
	Omega European Masters. Crans Montana	SUI	277 (-7)	23.º	☒	Pablo Martín	06.09.09
	Omega European Masters. Crans Montana	SUI	144 (+2)	106.º	☒	Alejandro Cañizares	04.09.09
	Omega European Masters. Crans Montana	SUI	152 (+10)	149.º	☒	Álvaro Quirós	04.09.09
33	**Mercedes-Benz Championship.** Colonia	GER	289 (+1)	53.º	☒	Álvaro Quirós	13.09.09
	Mercedes-Benz Championship. Colonia	GER	295 (+7)	67.º	☒	Miguel Ángel Jiménez	13.09.09
34	**Austrian Open.** Viena	AUT	271 (-13)	6.º	☒	Pablo Martín	20.09.09
	Austrian Open. Viena	AUT	141 (-1)	67.º	☒	Alejandro Cañizares	18.09.09
35	**Alfred Dunhill Links Championship.** Fife	GBR	279 (-9)	36.º	☒	Miguel Ángel Jiménez	04.10.09
	Alfred Dunhill Links Championship. Fife	GBR	283 (-5)	62.º	☒	Álvaro Quirós	04.10.09
	Alfred Dunhill Links Championship. Fife	GBR	217 (+1)	115.º	☒	Alejandro Cañizares	04.10.09
	Alfred Dunhill Links Championship. Fife	GBR	219 (+3)	132.º	☒	Pablo Martín	04.10.09
36	**Madrid Masters.** Madrid	ESP	272 (-16)	10.º	☒	Miguel Ángel Jiménez	11.10.09
	Madrid Masters. Madrid	ESP	276 (-12)	32.º	☒	Alejandro Cañizares	11.10.09
	Madrid Masters. Madrid	ESP	277 (-11)	37.º	☒	Pablo Martín	11.10.09
	Madrid Masters. Madrid	ESP	277 (-11)	37.º	☒	Álvaro Quirós	11.10.09
	Madrid Masters. Madrid	ESP	278 (-10)	43.º	☒	Manuel Quirós	11.10.09
	Madrid Masters. Madrid	ESP	142 (-2)	88.º	☒	Carlos Rodiles	09.10.09
	Madrid Masters. Madrid	ESP	144 (Par)	98.º	☒	Miguel Ángel Martín	09.10.09
37	**Portugal Masters.** Vilamoura	POR	273 (-15)	16.º	☒	Álvaro Quirós	18.10.09
	Portugal Masters. Vilamoura	POR	275 (-13)	26.º	☒	Alejandro Cañizares	18.10.09
	Portugal Masters. Vilamoura	POR	277 (-11)	37.º	☒	Pablo Martín	18.10.09
	Portugal Masters. Vilamoura	POR	280 (-8)	53.º	☒	Miguel Ángel Jiménez	18.10.09
38	**Castelló Masters Costa Azahar.** Castellón	ESP	277 (-7)	40.º	☒	Manuel Quirós	25.10.09
	Castelló Masters Costa Azahar. Castellón	ESP	280 (-4)	64.º	☒	Alejandro Cañizares	25.10.09
	Castelló Masters Costa Azahar. Castellón	ESP	280 (-4)	64.º	☒	Pablo Martín	25.10.09
39	**Barclays Singapore Open.** Singapur	SIN	286 (+2)	45.º	☒	Miguel Ángel Jiménez	01.11.09
	Barclays Singapore Open. Singapur	SIN	145 (+3)	86.º	☒	Álvaro Quirós	30.10.09
	Barclays Singapore Open. Singapur	SIN	68 (-3)	148.º	☒	Pablo Martín	30.10.09
40	**WGC - HSBC Champions.** Shanghai	CHN	277 (-11)	8.º	☒	Álvaro Quirós	08.11.09
41	**JBWere Masters.** Melbourne	AUS	282 (-6)	9.º	☒	Alejandro Cañizares	15.11.09
42	**UBS Hong Kong Open.** Fanling	HKG	271 (-9)	18.º	☒	Miguel Ángel Jiménez	15.11.09

Torneos Internacionales (y III)

N.º	Prueba	País	Golpes	Puesto		Deportista	Fecha
42	**UBS Hong Kong Open.** Fanling	HKG	280 (Par)	58.º		Pablo Martín	15.11.09
43	**Dubai World Championship.** Dubai	UAE	278 (-10)	9.º		Miguel Ángel Jiménez	22.11.09
	Dubai World Championship. Dubai	UAE	287 (-1)	42.º		Álvaro Quirós	22.11.09
	European Tour 2010						
1	**Alfred Dunhill Championship.** Malelane	RSA	271 (-17)	1.º		Pablo Martín	13.12.09
	Alfred Dunhill Championship. Malelane	RSA	144 (Par)	70.º		Alejandro Cañizares	11.12.09
	Alfred Dunhill Championship. Malelane	RSA	155 (+11)	148.º		Carlos Rodiles	11.12.09
2	**South African Open Championship.** Paarl	RSA	278 (-10)	6.º		Pablo Martín	20.12.09
	South African Open Championship. Paarl	RSA	280 (-8)	13.º		Alejandro Cañizares	20.12.09
	South African Open Championship. Paarl	RSA	286 (-2)	35.º		Carlos Rodiles	20.12.09
	Ladies European Tour 2009						
1	**Deutsche Bank Ladies Swiss Open.** Ticino	SUI	287 (-5)	22.º		Marta Prieto	17.05.09
	Deutsche Bank Ladies Swiss Open. Ticino	SUI	150 (+4)	78.º		Laura Cabanillas	15.05.09
	Deutsche Bank Ladies Swiss Open. Ticino	SUI	152 (+6)	95.º		Ana Belén Sánchez	15.05.09
2	**HypoVereinsbank Ladies German Open.** Múnich	GER	147 (+3)	67.º		Laura Cabanillas	22.05.09
	HypoVereinsbank Ladies German Open. Múnich	GER	148 (+4)	81.º		Marta Prieto	22.05.09
	HypoVereinsbank Ladies German Open. Múnich	GER	152 (+8)	108.º		Ana Belén Sánchez	22.05.09
3	**ABN AMRO Ladies Open.** Eindhoven	NED	150 (+6)	76.º		Marta Prieto	06.06.09
	ABN AMRO Ladies Open. Eindhoven	NED	156 (+12)	113.º		Laura Cabanillas	06.06.09
4	**Portugal Ladies Open.** Rio Maior	POR	151 (+7)	56.º		Laura Cabanillas	13.06.09
	Portugal Ladies Open. Rio Maior	POR	151 (+7)	56.º		Marta Prieto	13.06.09
5	**AIB Ladies Irish Open.** Dublín	IRL	217 (+1)	21.º		Laura Cabanillas	28.06.09
	AIB Ladies Irish Open. Dublín	IRL	218 (+2)	24.º		Marta Prieto	28.06.09
	AIB Ladies Irish Open. Dublín	IRL	157 (+13)	112.º		Ana Belén Sánchez	27.06.09
6	**SAS Ladies Masters.** Larvik	NOR	208 (-11)	2.º		Laura Cabanillas	04.07.09
	SAS Ladies Masters. Larvik	NOR	216 (-3)	33.º		Marta Prieto	04.07.09
7	**Open de España.** Castellón	ESP	285 (-3)	36.º		Ana Belén Sánchez	19.07.09
	Open de España. Castellón	ESP	289 (+1)	55.º		Marta Prieto	19.07.09
	Open de España. Castellón	ESP	152 (+8)	118.º		Laura Cabanillas	17.07.09
8	**Ricoh Women's British Open.** Lancanshire	GBR	155 (+11)	86.º		Marta Prieto	31.07.09
	Ricoh Women's British Open. Lancanshire	GBR	159 (+15)	110.º		Azahara Muñoz	31.07.09
9	**S4/C Wales Ladies Championship of Europe.** Harlech	GBR	292 (+4)	46.º		Marta Prieto	09.08.09
	S4/C Wales Ladies Championship of Europe. Harlech	GBR	150 (+6)	88.º		Laura Cabanillas	07.08.09
10	**Finnair Masters.** Helsinki	FIN	210 (-3)	16.º		Laura Cabanillas	30.08.09
	Finnair Masters. Helsinki	FIN	214 (+1)	31.º		Marta Prieto	30.08.09
11	**UNIQA Ladies Golf Open.** Viena	AUT	298 (+10)	58.º		Ana Belén Sánchez	13.09.09
	UNIQA Ladies Golf Open. Viena	AUT	299 (+11)	62.º		Marta Prieto	13.09.09
	UNIQA Ladies Golf Open. Viena	AUT	150 (+6)	81.º		Laura Cabanillas	11.09.09
12	**Randstad Open de France Dames.** Arras	FRA	293 (+5)	50.º		Laura Cabanillas	20.09.09
	Randstad Open de France Dames. Arras	FRA	153 (+9)	102.º		Marta Prieto	18.09.09
13	**Tenerife Ladies Open.** Santa Cruz de Tenerife	ESP	292 (+4)	24.º		Laura Cabanillas	27.09.09
	Tenerife Ladies Open. Santa Cruz de Tenerife	ESP	294 (+6)	37.º		Marta Prieto	27.09.09
	Tenerife Ladies Open. Santa Cruz de Tenerife	ESP	298 (+10)	56.º		Ana Belén Sánchez	27.09.09
14	**Madrid Ladies Masters.** Madrid	ESP	203 (-16)	1.º		Azahara Muñoz	03.10.09
	Madrid Ladies Masters. Madrid	ESP	209 (-10)	10.º		Marta Prieto	03.10.09
	Madrid Ladies Masters. Madrid	ESP	214 (-5)	20.º		Laura Cabanillas	03.10.09
	Madrid Ladies Masters. Madrid	ESP	223 (+4)	38.º		Ana Belén Sánchez	03.10.09
15	**Carta Sì Ladies Italian Open.** Milán	ITA	214 (-2)	20.º		Laura Cabanillas	17.10.09
	Carta Sì Ladies Italian Open. Milán	ITA	152 (+8)	86.º		Marta Prieto	16.10.09
16	**Dubai Ladies Pro-Am.** Dubai	UAE	228 (+9)	38.º		Marta Prieto	03.12.09
17	**Omega Dubai Ladies Masters.** Dubai	UAE	293 (+5)	51.º		Marta Prieto	12.12.09
	Omega Dubai Ladies Masters. Dubai	UAE	301 (+13)	66.º		Laura Cabanillas	12.12.09

04 CAMPEONATO DE LA PGA

Chaska (Estados Unidos), 10/16.08.09

- Españoles: 4
- Andaluces: 2 (50%)
- Resultados: 0 0 0

Clasificación final, 156

1.	KOR	Y.E. Yang	280 (-8)	16.08
24.	ESP	**Álvaro Quirós**	291 (+3)	16.08
36.	ESP	**Miguel Ángel Jiménez**	293 (+5)	16.08

El cuarto y último «major» del año, el «PGA Championship», se celebró en el Hazeltine National Golf Club, ubicado en Chaska, en el Estado de Minnesota. Este casi centenario torneo, nacido en 1916, tuvo una participación de 156 golfistas y cuatro españoles, los asiduos en los «grandes», a saber: el castellonense Sergio García, el madrileño Gonzalo Fernández-Castaño y los dos andaluces de costumbre, el malagueño Miguel Ángel Jiménez y el gaditano Álvaro Quirós.

En este caso fue Quirós quien firmó una actuación notable, lo que le permitió, para empezar, pasar el corte por vez primera en un «major». Y ello gracias a la magnífica tarjeta que presentó en el primer recorrido, de 69 golpes (-3), con la que se situó en la tercera plaza provisional en un grupo perseguidor de Tiger Woods, que hizo 67. El gaditano repitió registro el tercer día pero falló en los pares (76 y 77), por lo que acabó sin opciones de pelear por el título aunque en una digna 24.ª plaza.

Jiménez, por su parte, fue más regular pero le faltó brillantez, finalizando con dos golpes más que Quirós en la 36.ª plaza. Fernández-Castaño acabó entre ambos (32.º), mientras García no pasó esta vez el corte. El título del Campeonato de la PGA se fue a Corea del Sur gracias a Y.E. Yang, quien desbancó en la clausura al mismísimo Woods para aventajarlo finalmente en tres impactos.

05 TOUR EUROPEO

Circuito multi-evento, 06.11.08/29.11.09

- Españoles: 27
- Andaluces: 8 (29,6%)
- Resultados: 2 1 0

Carrera hacia Dubai, 370

1.	GBR	Lee Westwood	4.237.762	euros	29.11
20.	ESP	**Álvaro Quirós**	1.120.472	euros	29.11
23.	ESP	**Miguel Ángel Jiménez**	1.082.937	euros	29.11
118.	ESP	**Pablo Martín**	254.637	euros	29.11
130.	ESP	**Alejandro Cañizares**	216.910	euros	29.11
233.	ESP	**Raúl Quirós**	25.859	euros	29.11
241.	ESP	**Manuel Quirós**	23.700	euros	29.11
253.	ESP	**Carlos Rodiles**	18.098	euros	29.11
255.	ESP	**Miguel Ángel Martín**	17.500	euros	29.11

El Tour Europeo o «European Tour» es un circuito a imagen y semejanza del americano, el «PGA Tour», que se desarrolla fundamentalmente en Europa Occidental, si bien con los años ha ido incluyendo torneos de la franja oriental del continente e incluso de otras zonas del mundo. Tan es así que en 2009 ha estado compuesto por nada menos que 54 eventos, comprendidos -otra paradoja de la estructura de este deporte- entre noviembre de 2008 y noviembre de 2009, esto es, la temporada no coincide de modo exacto con el año natural.

Las diversas citas que integran el «European Tour» van repartiendo a los mejores golfistas unas ganancias que sirven para configurar la clasificación final, la llamada «Orden de Mérito», un ranking que en 2009 estrenó denominación, «Race to Dubai», ya que los 60 jugadores mejor clasificados a final de año tienen como premio la participación en el evento final, «Dubai World Championship», celebrado en los Emiratos Árabes.

El inglés Lee Westwood logró en 2009 su segunda «Orden de Mérito» al acumular 4.237.762 euros en premios. En la clasificación figuraron hasta 27 españoles, ocho de ellos andaluces, siendo el gaditano Álvaro Quirós y el malagueño Miguel Ángel Jiménez los más destacados con diferencia, ya que los seis restantes se ubicaron por debajo del «top-100».

Se pueden consultar todos los resultados conseguidos por los golfistas andaluces en los distintos eventos del Tour Europeo en la tabla aneja.

06 TOUR EUROPEO Femenino

Circuito multi-evento, 05.02/12.12.09

- Españoles: 14
- Andaluces: 3 (21,4%)
- Resultados: 1 1 0

Orden de Mérito, 163

1.	SWE	Sophie Gustafson	281.315	euros	12.12
48.	ESP	**Laura Cabanillas**	40.366	euros	12.12
61.	ESP	**Marta Prieto**	27.965	euros	12.12
121.	ESP	**Ana Belén Sánchez**	5.536	euros	12.12

El Tour Europeo Femenino o «Ladies European Tour» es un circuito paralelo al americano, el «LPGA Tour», que en 2009 estuvo integrado por 24 eventos, la mayoría de ellos en suelo europeo.

Los diversos torneos que integran este «Ladies European Tour» premian a las mejores golfistas clasificadas con unas ganancias que sirven para configurar la llamada «Orden de Mérito», un ranking que a final de año incluyó a 163 jugadoras de todo el mundo, con 14 españolas y tres andaluzas. La malagueña Laura Cabanillas fue la mejor ubicada, por muy poco dentro del «top-50», seguida de cerca por la sevillana Marta Prieto, mientras que la también malagueña Ana Belén Sánchez acabó por encima de las cien mejores del ranking.

Todos los resultados conseguidos por las golfistas andaluzas en los distintos eventos del Tour Europeo Femenino aparecen en la tabla aneja.

07 JUEGOS MEDITERRÁNEOS

Pescara (Italia), 29.06/02.07.09

- Españoles: 6
- Andaluces: 1 (16,6%)
- Resultados: 2 0 0

Individual (F), 20

1.	ESP	**Azahara Muñoz**	273 (-15)	02.07

Equipos (F), 7

1.	ESP	**España**	549 (-27)	02.07
.	ESP	**Azahara Muñoz**		02.07
.	ESP	Carlota Ciganda		02.07
.	ESP	Inés Díaz-Negrete		02.07

España acudió a los Juegos Mediterráneos de Pescara con un equipo integrado por tres hombres y tres mujeres para competir en un programa que contemplaba una prueba individual a cuatro rondas de 18 hoyos y una clasificación por equipos resultante de la suma de los registros de los dos mejores golfistas de cada país, en ambos casos tanto en la versión masculina como femenina.

La representación andaluza estuvo protagonizada por la malagueña Azahara Muñoz, quien firmó una actuación redonda en Italia, ya que se colgó

Medallero

Mod	Evento			
	Torneos internacionales			
	Tour Europeo	2	1	-
	Tour Europeo Femenino	1	1	-
	Juegos Mediterráneos	2	-	-
	Campeonatos nacionales			
	Banesto Golf Tour	1	-	-
	Campeonato de España Femenino	-	1	-
	Totales: 9	**6**	**3**	**0**

la medalla de oro tanto en individual como por equipos. La andaluza ganó el torneo femenino gracias a su regularidad, ya que los cuatros días acabó por debajo del par del campo del Miglianico Golf Club, aunque la clave sin duda fue la segunda jornada, en la que entregó una espectacular tarjeta de 64 goles, ocho bajo par. Desde entonces, lideró con holgura la tabla y ello le permitió jugar sin presión en la clausura, cuando la navarra Carlota Ciganda le recortó cuatro golpes para acabar segunda, todavía a tres de la malagueña. La francesa Émilie Alonso cerró el podio a cinco impactos de Azahara Muñoz.

Las excelentes prestaciones de la malagueña y la navarra le valieron al equipo femenino español para llevarse la medalla de oro con nada menos que 22 golpes de ventaja sobre Francia y 37 sobre Italia.

En hombres no hubo tanta suerte y los españoles acabaron fuera del «top-ten»: Antonio Hortal 11.º, Xavi Puig 17.º y Sergi Nogué 18.º, lo que les otorgó la cuarta plaza por conjuntos.

08 BANESTO GOLF TOUR

Circuito multi-evento, 02.04/07.11.09

Resultados: 1 0 0

Orden de Mérito, 54

1.	ESP	Ana Belén Sánchez	11.476	euros	07.11
4.	ESP	Laura Cabanillas	9.949	euros	07.11
8.	ESP	Azahara Muñoz	7.220	euros	07.11
11.	ESP	Marta Prieto	6.298	euros	07.11

Las golfistas españolas profesionales llevaban mucho tiempo demandando la creación de un circuito nacional que les reportara una mayor continuidad competitiva como complemento del Tour Europeo y por fin en 2009 se hizo realidad su anhelo gracias al patrocinio de la entidad bancario Banesto, que apadrinó la idea y gestó el «Banesto Golf Tour», cuya primera edición constó de ocho torneos repartidos por toda la geografía española, con dos escalas en Andalucía: Málaga y Sevilla.

Las representantes andaluzas en este circuito lo bordaron, ya que tres de ellas resultaron vencedoras parciales: Ana Belén Sánchez en Legutiano (Álava), Laura Cabanillas en Málaga y Azahara Muñoz en Sant Cugat del Vallés (Barcelona), por cierto todas malagueñas. Y, para rematar la faena, la propia Ana Belén Sánchez conquistó el primer puesto final de la Orden de Mérito, al acumular casi 11.500 euros, superando en este ranking a la italiana Margherita Rigon y a la holandesa Kyra van Leeuwen. Laura Cabanillas fue cuarta, rondando los diez mil euros.

09 CAMPEONATO DE ESPAÑA Femenino

Denia (Alicante), 17/19.04.09

Resultados: 0 1 0

Clasificación final

1.	*PVA*	Tania Elósegui	145 (+1)	19.04
2.	*AND*	Ana Belén Sánchez	147 (+3)	19.04

El complejo La Sella Golf de la localidad alicantina de Denia acogió en abril el Campeonato de España Femenino de Profesionales, al que se inscribieron 19 golfistas en busca del título nacional.

Un cetro que se decidió en favor de la donostiarra Tania Elósegui, ya campeona de España en 2007, en un torneo que se resolvió en sólo dos vueltas, ya que la tercera y definitiva tuvo que ser suspendida a causa de una espectacular tormenta, con aparato eléctrico inclusive, que descargó sobre el campo alicantino. La vasca dominó desde la jornada inaugural, en la que la sevillana Marta Prieto se colocó segunda a un golpe, y amplió su ventaja el segundo día, cuando Prieto se desinfló al tiempo que reaccionaron la malagueña Ana Belén Sánchez y la catalana Paula Martí, quienes acabarían completando el podio a dos y tres golpes de Elósegui, respectivamente, ante la referida cancelación del recorrido final. Fuera del podio de este Nacional acabó cuarta otra jugadora malagueña, Laura Cabanillas, a seis golpes de la ganadora.

La versión masculina del Campeonato de España de Profesionales se disputó a final de año, del 10 al 13 de diciembre, en El Valle Golf Resort de Murcia, donde el mallorquín Sebastián García Grout dio una exhibición (58 golpes en el arranque, todo un récord mundial) para ganar con 24 bajo par. Sin andaluces en el podio, el gaditano Raúl Quirós se clasificó quinto con 273 golpes (-11), justo por delante del onubense Miguel Ángel Martín, con un golpe más.

HALTEROFILIA

Andalucía tiene a Hércules en su escudo y, desde este año, en carne y hueso en Granada. Tiene 69 kilos de pura energía, 300 kilos de total y veintiún otoños –pues nació en octubre– que le dan tanto margen de mejora... La cuestión es si sabe inglés o portugués. Quizás los precise en Londres o Río.

DEFINICIÓN■ La **halterofilia** es el «deporte olímpico de levantamiento de peso» (Real Academia Española de la Lengua). Está incluido en los programas deportivos de los Juegos **Olímpicos** y Juegos **Mediterráneos**.

FEDERACIONES■ La federación internacional se denomina **IWF** («International Weightlifting Federation») y la nacional es la **FEH** (Federación Española de Halterofilia). En Andalucía, la **FAH** (Federación Andaluza de Halterofilia).

CALENDARIO■ La agenda internacional de 2009 se compuso de una treintena de **eventos internacionales**. El principal fue el **Campeonato del Mundo**, por debajo del cual se situaron los Campeonatos continentales y regionales, como los **Juegos Mediterráneos**, **Campeonato Pan/Iberoamericano** o Cto. de la **Unión Europea**. En un tercer escalón, se celebraron 10 **Torneos Internacionales** de nivel IWF.

CLAVES■

1 Súper Morillas. No se trata de ningún nuevo personaje salido de la pluma de Ibáñez, sino del futuro –¿o presente?– número 1 nacional de la halterofilia: el granadino **Isaac Morillas**. Este andaluz de 21 años ha sido el mejor español en el **Mundial**, el **Europeo** y en la **Unión Europea**, donde batió el récord del torneo. Sólo se le escapó firmar la mejor marca intercategorías del año, obra de **Juan Navarro** (94kg): 90,38 puntos para el canario y 90,18 para el andaluz.

2 Valores. La edad de Morillas le hace ser un deportista de gran futuro cuyo pensamiento está en **Londres 2012** y más allá. A su estela, otro andaluz se ha presentado en 2009: **Josué Brachi**, de 17 años, quien ha competido en el primer Mundial juvenil y en el **Campeonato de Europa** sub-23, junto al propio Morillas, siendo ambos décimos.

3 Titulares. Tres campeones de España ha tenido la halterofilia andaluza este año: Morillas, **Javier Guirado** y **José Casado**. El almeriense y el sevillano han sido también habituales en las convocatorias del equipo nacional. Entre los dos completan la presencia andaluza en todos los 'Grandes' del año.

01 CAMPEONATO DEL MUNDO

Goyang City (Corea), 17/29.11.09

- Españoles: 10
- Andaluces: 2 (20,0%)
- Resultados: 0 0 0

56kg (M), 19

1.	CHN	Qingquan Long	292,0		20.11
-. ☒	ESP	**Francisco Javier Guirado**	-	**Total**	20.11
(13).	ESP	**Francisco Javier Guirado**	106,0	Arrancada	20.11
(-)	ESP	**Francisco Javier Guirado**	-	Dos tiempos	20.11

69kg (M), 27

1.	CHN	Hui Liao	346,0		22.11
11. ☒	ESP	**Isaac Morillas**	**288,0**	**Total**	22.11

01 Isaac Morilla ■Foto AP

■Foto Portada Brian L. Romig

(13).	ESP	**Isaac Morillas**	128,0	Arrancada	22.11
(12).	ESP	**Isaac Morillas**	160,0	Dos tiempos	22.11

La temporada 2009 de la halterofilia se articuló de tal modo que el último evento del año fuese el más importante: los «World Weightlifting Championships», que celebraron su 77.ª edición para la categoría masculina y la 20.ª para la femenina. Hasta Corea viajaron 10 españoles, 7 hombres y 3 mujeres, entre los cuales se encontraban 2 andaluces: Isaac Morillas y Francisco Javier Guirado.

El primero en competir fue el almeriense Guirado, en 56 kilos, cuya participación se vio limitada por culpa de una lesión que, tras la Arrancada, le impidió estar en los Dos Tiempos y, en consecuencia, completar el Total Olímpico.

Dos días más tarde actuó el granadino Morillas, cuyo cómputo de las dos pruebas le dio una buena 11.ª plaza en el Total, la mejor prestación del equipo masculino y la segunda de todo el combinado español luego de la 6.ª posición de la leonesa Lidia Valentín en 75kg.

02 CAMPEONATO DE EUROPA

Bucarest (Rumania), 04/12.04.09

■ Españoles: 15 ■ Andaluces: 3 (20,0%)

■ Resultados: ■ 0 ■ 0 ■ 0

56kg (M), 18

1.	BEL	Tom Goegebuer	252,0		05.04
13. ☒	ESP	**Francisco Javier Guirado**	**222,0**	**Total**	05.04
(8).	ESP	**Francisco Javier Guirado**	105,0	Arrancada	05.04
(17).	ESP	**Francisco Javier Guirado**	117,0	Dos tiempos	05.04

69kg (M), 18

1.	ARM	Arakel Mirzoyan	336,0		07.04
10. ☒	ESP	**Isaac Morillas**	**295,0**	**Total**	07.04
(11).	ESP	**Isaac Morillas**	132,0	Arrancada	07.04
(11).	ESP	**Isaac Morillas**	163,0	Dos tiempos	07.04

77kg (M), 17

1.	BLR	Mikalai Charniak	344,0		08.04
-. ☒	ESP	**José Casado**	**-**	**Total**	08.04
(12).	ESP	**José Casado**	142,0	Arrancada	08.04
(-)	ESP	**José Casado**	-	Dos tiempos	08.04

Al dúo presente en el Mundial, compuesto por Morillas y Guirado, se unió el sevillano José Casado para completar el trío de ases de la halterofilia andaluza en el «European Senior Weightlifting Championships».

Isaac Morillas volvió a completar la actuación de conjunto más lucida. Su 10.ª posición fue además la segunda mejor de los 8 españoles por detrás del leonés Iván García, 8.º en 62kg. Por su parte, Guirado comenzó con un brillante 8.º puesto en Arrancada, pero sus 117 kilos en 2T le lastraron y cayó a la 13.º en el Total.

En 77kg, Casado, como hiciera tres semanas antes en el Cto. de la Unión Europea, sólo se situó en Arrancada: 12.º con 142 kilos. En mujeres, sector en el que la castellana-leonesa Lidia Valentín logró la única medalla de la selección española, no hubo andaluzas, aunque sí compitió Abigail Guerrero, durante años adscrita a la Federación Almeriense y 6.ª clasificada en 53kg.

03 JUEGOS MEDITERRÁNEOS

Pescara (Italia), 26/30.06.09

- Españoles: 9
- Andaluces: 2 (22,2%)
- Resultados: 0 0 0

56kg Arrancada (M), 9

1.		TUN	Khalil El Maoui	121,0		26.06
7.	☒	ESP	**Francisco Javier Guirado**	100,0	Final	26.06

56kg Dos Tiempos (M), 9

1.		TUN	Khalil El Maoui	145,0		26.06
8.	☒	ESP	**Francisco Javier Guirado**	120,0	Final	26.06

69kg Arrancada (M), 9

1.		FRA	Vencelas Dabaya-Tientcheu	150,0		27.06
4.	☒	ESP	**Isaac Morillas**	136,0	Final	27.06

69kg Dos Tiempos (M), 9

1.		FRA	Vencelas Dabaya-Tientcheu	186,0		27.06
9.	☒	ESP	**Isaac Morillas**	-	Final	27.06

La principal actuación andaluza en Pescara 2009 corrió a cargo, cómo no, de Isaac Morillas, quien en Arrancada rozó la medalla de bronce al quedar en cuarta posición, entre 9 competidores, en la categoría de 69kg. Poco después, arriesgó en busca precisamente del acceso al podio, pero su apuesta de levantar 165 kilos en 2T fue fallida en sus tres intentos.

Por su parte, el almeriense Guirado concluyó dentro de su peso de 56kg en discretas posiciones en las dos pruebas celebradas (en los Juegos Mediterráneos no existe el Total Olímpico y se otorgan medallas tanto en Arrancada como en Dos Tiempos).

Con 9 competidores en liza, Guirado comenzó siendo 7.º en «Snatch». Posteriormente, en «Clean & Jerk», bajó una posición y acabó 8.º. Como dato de referencia, firmó un Total inferior a su marca en el Europeo, en abril y en el Nacional, al mes siguiente.

04 CAMPEONATO DE LA UNIÓN EUROPEA

Ciechanów (Polonia), 18/21.03.09

- Españoles: 13
- Andaluces: 3 (23,0%)
- Resultados: 1 0 0

62kg (M), 6

1.		POL	Damien Wisniewski	265,0		18.03
5.	☒	ESP	**Juan Delgado**	**230,0**	**Total**	18.03
(5).		ESP	**Juan Delgado**	105,0	Arrancada	18.03
(4).		ESP	**Juan Delgado**	125,0	Dos tiempos	18.03

69kg (M), 8

1.	▣	ESP	**Isaac Morillas**	**297,0**	**Total**	19.03
(2).		ESP	**Isaac Morillas**	130,0	Arrancada	19.03
(1).		ESP	**Isaac Morillas**	167,0	Dos tiempos	19.03

77kg (M), 5

1.		POL	Roman Klis	310,0		20.03
-.	☒	ESP	**José Casado**	**-**	**Total**	20.03
(1).		ESP	**José Casado**	140,0	Arrancada	20.03
(-)		ESP	**José Casado**	-	Dos tiempos	20.03

El Campeonato de la Unión Europea supuso el arranque de la temporada internacional en Europa en 2009. Evento de larga tradición –cumplió su 37.ª edición–, se hace necesaria la indicación para el profano de que se trata de una competición sub-23 y que, pese a su nombre, no otorga los títulos continentales de la categoría, cosa que incumbe al Campeonato de Europa.

En este contexto, el andaluz Isaac Morillas se erigió como el más destacado de toda la reunión al recibir la distinción de «Mejor Marca del Campeonato» por su récord de la Unión Europea en Total Olímpico (297 kilos), secundado por el de Dos Tiempos (167).

La de Morillas, en la división de 69kg, fue la única victoria del equipo masculino español en Polonia, mientras que el femenino, sin presencia andaluza, sumó dos medallas de oro. En ambos casos, España se llevó la medalla de plata por naciones.

Los otros dos andaluces participantes rayaron a buen nivel. El sevillano José Casado, en 77kg, lideraba tras la Arrancada, pero hizo nulo en 2T con 173 kilos. Por su parte, Juan Delgado terminó 5.º en 62kg.

05 CAMPEONATO IBEROAMERICANO

Chicago (Estados Unidos), 04/07.06.09

- Españoles: 5
- Andaluces: 1 (20,0%)
- Resultados: 0 0 0

69kg (M), 16

1.		VEN	Raúl Alexander Sánchez	316,0		06.06
9.	☒	ESP	**Fernando García**	**256,0**	**Total**	06.06
		ESP	**Fernando García**	120,0	Arrancada	06.06
		ESP	**Fernando García**	136,0	Dos tiempos	06.06

Con 120 kilos en Arrancada y 136 en Dos Tiempos, el sevillano Fernando García Serrano acabó en 9.ª posición de los 69kg en el 4.º Campeonato Iberoamericano de halterofilia, en el que el reducido equipo español rubricó como mejores actuaciones el oro de Lidia Valentín y los novenos puestos del andaluz y el vasco Teddy Martínez.

El Campeonato Iberoamericano se celebró a la par que el «Pan-American Championships». Cada prueba fue valedera para uno y otro torneo, con dos salvedades: para las clasificaciones del Iberoamericano se descontaban los participantes de Canadá y Estados Unidos, y para las tablas del Panamericano se hacía lo propio con los españoles.

Así, en la categoría de Fernando García compitieron 17 halterófilos y el andaluz terminó en 10.ª posición global, pero 9.ª en el Iberoamericano al desaparecer el 8.º clasificado, el estadounidense Caleb Williams.

06 RANKING MUNDIAL IWF

- Españoles: 46
- Andaluces: 4 (8,7%)
- Resultados: 0 0 0

56kg (M), 174

1.		CHN	Qingquan Long	292,0	31.12
66.	☒	ESP	**Francisco Javier Guirado**	222,0	
90.	☒	ESP	**Josué Brachi**	210,0	

62kg (M), 168

1.		CHN	Jianjun Ding	316,0	31.12
96.	☒	ESP	**Juan Delgado**	230,0	
131.	☒	ESP	**Josué Brachi**	203,0	

Medallero

Mod	Evento			
	Campeonatos internacionales			
	Campeonato del Mundo	-	-	-
	Campeonato de Europa	-	-	-
	Juegos Mediterráneos	-	-	-
	Campeonato de la Unión Europea	1	-	-
	Campeonato Iberoamericano	-	-	-
	Campeonatos de España			
	Individuales	3	-	3
	de Clubes	-	1	-
	Campeonatos internacionales subsénior			
	Campeonato del Mundo júnior	-	-	-
	Campeonato de Europa sub-23	-	-	-
	Totales: 8	**4**	**1**	**3**

Internacionales

N.º	Deportista	Cat	Provincia
1	José Casado	M	Sevilla
2	Juan Delgado	M	
3	Fernando García	M	Sevilla
4	Francisco J. Guirado	M	Almería
5	Isaac Morillas	M	Granada

69kg (M), 186

1.	CHN	Hui Liao	346,0	31.12
40.	ESP	Isaac Morillas	297,0	

El Ranking Mundial de la IWF se elabora anualmente con las marcas registradas por todos los competidores participantes en ciertos Grandes Campeonatos y Torneos del calendario internacional.

Isaac Morillas fue el mejor clasificado de los 4 andaluces presentes en dichas tablas: 40.º en 69kg, merced al registro obtenido en el Campeonato de la Unión Europea. Guirado también terminó el año como el mejor español en 56kg, apuntando su marca del Campeonato de Europa.

07 CAMPEONATO DE ESPAÑA

Gijón (Asturias), 18.07.09

Resultados: 3 0 3

48kg (F)

1.	CAN	María Cabrera	137,0	18.07
3.	AND	Cristina Florido	121,0	18.07

75kg (F)

1.	CYL	Raquel Alonso	200,0	18.07
3.	AND	Mª José Trujillo	151,0	18.07

56kg (M)

1.	AND	Francisco Javier Guirado	226,0	18.07

69kg (M)

1.	AND	Isaac Morillas	303,0	18.07
3.	AND	Fernando García	262,0	18.07

77kg (M)

1.	AND	José Casado	292,0	18.07

Seis medallas viajaron al haber de la halterofilia andaluza en el 49.º Campeonato de España Absoluto y Femenino 2009, y, entre ellas, destacó sobremanera la lograda por Isaac Morillas, oro en 69 kilos y autor de la mejor marca del evento: 303,0 kilos y 90,18 puntos según baremo.

Muestra de su autoridad es que Morillas endosó 15 de kilos de diferencia al segundo clasificado, el leonés Manuel Martín, y 41 al tercero, el también andaluz Fernando García.

Los otros campeones andaluces fueron Javier Guirado, en 56kg, y José Casado, en 77. El almeriense basó su triunfo en su mejor Arrancada y venció con 6 kilos de diferencia al canario Michael Otero. Por su parte, el sevillano Casado dominó ampliamente en su categoría al ganar con 17 kilos sobre el insular Alejandro González.

Las mujeres sumaron dos bronces en categorías poco concurridas. Rosa Vázquez, en 48kg, tuvo cerca –a 3 kilos– la plata, metal que se le escapó a Mª José Trujillo, empatada con la aragonesa Nekane Martínez, por su peor marca en Dos Tiempos.

08 CAMPEONATO DE ESPAÑA por Clubes

Madrid, 28.11.09

Resultados: 0 1 0

Clasificación, 13

1.	CAN	Escuela Tinerfeña	2.722,66 puntos	28.11
2.	AND	San Juan Bosco	2.669,71 puntos	28.11
.	AND	Sergio Rodríguez	287,87	28.11
.	AND	Jesús Molina	305,49	28.11
.	AND	Josué Brachi	330,30	28.11
.	AND	José Casado	387,43	28.11
.	AND	Fernando García	341,72	28.11
.	AND	Francisco Javier Guirado	345,92	28.11
.	AND	Isaac Morillas	389,66	28.11
.	AND	Óscar López	281,32	28.11

El San Juan Bosco andaluz se proclamó subcampeón nacional de clubes de halterofilia en el 53.º Campeonato de España - Copa S.M. el Rey celebrado en Madrid y donde se impuso la Escuela Tinerfeña por sólo 53 puntos de diferencia respecto al conjunto andaluz.

Dando por cerrado su buena temporada, Isaac Morillas –con una marca de 290 kilos y 389,66 puntos en la escala Sinclair– volvió a ser no sólo el primer andaluz, sino el mejor de la competición.

HIPICA

Tierra de caballos y patria de jinetes. Andalucía ha contado en 2009 con 75 embajadores de su pasión ecuestre. 75 deportistas presentes en este Almanaque como espejo de sus logros nacionales e internacionales, desde los enganches a los saltos. Más que ningún otro deporte individual olímpico o no.

DEFINICIÓN■ La **hípica** es un «deporte que consiste en carreras de caballos, concurso de saltos de obstáculos, doma, adiestramiento, etc.» (Real Academia Española de la Lengua). Está incluido en los programas deportivos de los Juegos **Olímpicos** y Juegos **Mediterráneos**.

FEDERACIONES■ La internacional se denomina **FEI** («Fédération Equestre Internationale»). La nacional es la **RFEH** (Real Federación Española de Hípica) y la autonómica es la **FAH** (Federación Andaluza de Hípica).

MODALIDADES■ Existen **12** modalidades competitivas:

Modalidad	Resultados andaluces	Color
Acoso y derribo o Garrocha	☒	
Carreras de caballos / *Turf*	☒	
Concurso completo / *Eventing*	☒	
Doma clásica / *Dressage*	☒	
Doma vaquera	☒	
Enganches / *Driving*	☒	
Horseball	-	-
Ponis	-	-
Raid / *Endurance*	☒	
Reining	-	-
Saltos / *Jumping*	☒	
Volteo / *Vaulting*	-	-

CALENDARIO■ La gran cita del deporte hípico, los Juegos Ecuestres Mundiales, se disputarán en 2010, en Kentucky, de modo que en 2009 las grandes citas fueron:

1 **Grandes Campeonatos**. Los Campeonatos del Mundo de enganches, los Juegos Mediterráneos, la Copa de las Naciones de saltos y, en el ámbito continental, los Campeonatos de Europa de saltos y doma, en Windsor (Inglaterra), y de concurso completo.

2 **Copas del Mundo** (4). Saltos, doma clásica, concurso completo, enganches y raid.

3 **Concursos Internacionales**. De distintas terminologías y graduaciones. Así, en saltos se califica de 1 a 5 estrellas, mientras que en enganches hay concursos de nival A y de nivel B.

En el ámbito **nacional**, hubo **8 Campeonatos de España**: saltos, doma clásica, concurso completo, raid, reining (la 1.ª edición), enganches, doma vaquera y acoso y derribo.

CLAVES■

1 **Un ascenso histórico.** Por primera vez en la historia de la hípica, España disputará la Superliga de la **Copa de las Naciones** de saltos (en 2010), merced al ascenso logrado en 2009 después de una campaña brillante, en la que acabó en la 2.ª plaza (entre 20 países) de la **Liga Europea**. Este puesto tuvo su espaldarazo en la victoria obtenida en la Final de **Barcelona**, donde el sevillano **Ricardo Jurado** formó parte de un cuarteto para los anales. Antes, otros **3 andaluces** habían sido seleccionados en los distintos concursos clasificatorios.

2 **El gran Jurado.** Para el sevillano **Ricardo Jurado** ha sido un año memorable. Amén de su preciada aportación al equipo español en la **Copa de las Naciones**, ha sido plata por equipos y quinto individual en los **Juegos Mediterráneos**, mejor andaluz y sexto nacional en el **Ranking Mundial** y protagonista del más relevante triunfo andaluz en concursos internacionales: 1.º en uno de los CSI3* de **Vejer**.

Concursos 2009 (I)

N.º	Concurso	País	Prueba		Puesto	Jinete/Amazona	Caballo	Puntos	Fecha
Copa del Mundo 2008/09									
1	**#5 Ginebra**	SUI	WC	☒	32.º	Ricardo Jurado	Julia des Brumes	12	14.12.08
2	**#8 Leipzig**	GER	WC	☒	17.º	Manuel Fernández Saro	Grandino 25	4	18.01
3	**#11 Vigo**	ESP	WC	☒	16.º	Manuel Fernández Saro	Grandino 25	4	15.02
Internacionales (CSI/CSIO)									
1	**CSI2* Neustadt**	GER	G.P.	☒	DNF	Manuel Fernández Saro	Canabis Z	-	11.01
2	**CSI3* Vejer** /Circuito del Sol	ESP	G.P.	☒	31.º	Jesús Torres	Noble de Bruyères	8	15.02
	CSI3* Vejer /Circuito del Sol	ESP	G.P.	☒	DNF	Luis Astolfi	Solace	-	15.02
3	**CSI3* Vejer** /Circuito del Sol	ESP	G.P.	☒	15.º	Pedro Mateos	Kairos de Crochet	4	22.02
	CSI3* Vejer /Circuito del Sol	ESP	G.P.	☒	24.º	Manuel Fernández Saro	Rockella-S	4	22.02
	CSI3* Vejer /Circuito del Sol	ESP	G.P.	☒	42.º	Cristino Torres	Olanda K	8	22.02
4	**CSI3* Vejer** /Circuito del Sol	ESP	G.P.	☒	23.º	Ricardo Jurado	Julia des Brumes	9	01.03
	CSI3* Vejer /Circuito del Sol	ESP	G.P.	☒	30.º	Pedro Mateos	Kairos de Crochet	16	01.03
	CSI3* Vejer /Circuito del Sol	ESP	G.P.	☒	DQ	Luis Astolfi	Solace	-	01.03
5	**CSI3* Vejer** /Circuito del Sol	ESP	G.P.	▣	1.º	Ricardo Jurado	Julia des Brumes	0	08.03
	CSI3* Vejer /Circuito del Sol	ESP	G.P.	☒	24.º	Manuel Fernández Saro	Rockella-S	0	08.03
	CSI3* Vejer /Circuito del Sol	ESP	G.P.	☒	25.º	Kris Seaquist	Espoir du Puits	4	08.03
	CSI3* Vejer /Circuito del Sol	ESP	G.P.	☒	29.º	Mickey Seaquist	Maestro	5	08.03
	CSI3* Vejer /Circuito del Sol	ESP	G.P.	☒	38.º	Nicolás Bidon	Kobalt	8	08.03
	CSI3* Vejer /Circuito del Sol	ESP	G.P.	☒	DNF	Pedro Mateos	Kairos de Crochet	-	08.03
	CSI3* Vejer /Circuito del Sol	ESP	G.P.	☒	DNF	Jacobo Maldonado	Félix de Villafranca	-	08.03
6	**CSI3* Vejer** /Circuito del Sol	ESP	G.P.	☒	5.º	Manuel Fernández Saro	Rockella-S	0+4	13.03
	CSI3* Vejer /Circuito del Sol	ESP	G.P.	☒	8.º	Cristino Torres	Olanda K	0+4	13.03
	CSI3* Vejer /Circuito del Sol	ESP	G.P.	☒	29.º	Jacobo Maldonado	Félix de Villafranca	5	13.03
	CSI3* Vejer /Circuito del Sol	ESP	G.P.	☒	39.º	Pedro Mateos	Bizzy Boy	9	13.03
	CSI3* Vejer /Circuito del Sol	ESP	G.P.	☒	61.º	Nicolás Bidon	Kobalt	32	13.03
	CSI3* Vejer /Circuito del Sol	ESP	G.P.	☒	DQ	Luis Astolfi	Nastois du Bosqueteau	-	13.03
7	**CSI4* Vejer** /Final Circuito del Sol	ESP	G.P.	☒	5.º	Ricardo Jurado	Julia des Brumes	0+4	15.03
	CSI4* Vejer /Final Circuito del Sol	ESP	G.P.	☒	23.º	Cristino Torres	Olanda K	4	15.03
	CSI4* Vejer /Final Circuito del Sol	ESP	G.P.	☒	36.º	Luis Astolfi	Nastois du Bosqueteau	8	15.03
	CSI4* Vejer /Final Circuito del Sol	ESP	G.P.	☒	45.º	Nicolás Bidon	Oscar II	20	15.03
	CSI4* Vejer /Final Circuito del Sol	ESP	G.P.	☒	DNF	Pedro Mateos	Kairos de Crochet	-	15.03
8	**CSI2* Valencia**. Godella	ESP	G.P.	▣	2.º	Ricardo Jurado	Julia des Brumes	0+0	29.03
	CSI2* Valencia. Godella	ESP	G.P.	☒	5.º	Luis Plaza	Majestic	0+0	29.03
	CSI2* Valencia. Godella	ESP	G.P.	☒	6.º	Jacobo Maldonado	Félix de Villafranca	0+0	29.03
	CSI2* Valencia. Godella	ESP	G.P.	☒	11.º	Kris Seaquist	Espoir du Puits	4	29.03
	CSI2* Valencia. Godella	ESP	G.P.	☒	24.º	Manuel Fernández Saro	Grandino 25	8	29.03
9	**CSI2* Vilamoura**	POR	G.P.	☒	13.º	Luis Astolfi	Nastois du Bosqueteau		05.04
	CSI2* Vilamoura	POR	G.P.	☒	36.º	José González	Langester de Trivera		05.04
10	**CSI2* Vilamoura**	POR	G.P.	☒	32.º	Jesús Torres	Averner		12.04
	CSI2* Vilamoura	POR	G.P.	☒	44.º	Luis Astolfi	Nastois du Bosqueteau		12.04
11	**CSI2* Fontainebleau**	FRA	G.P.	☒	6.º	Cristino Torres	Olanda K		10.05
12	**CSI5* Madrid**	ESP	G.P. am5	☒	6.º	Ricardo Jurado	Julia des Brumes	0+4	23.05
	CSI5* Madrid	ESP	G.P. am5	☒	27.º	Manuel Fernández Saro	Grandino 25	4	23.05
13	**CSI5* Madrid**	ESP	G.P. 2m	☒	DNF	Pedro Mateos	Arc-an-Ciel de Muze	-	24.05
	CSI5* Madrid	ESP	G.P. 2m	☒	DNF	Manuel Fernández Saro	Rockella-S	-	24.05
14	**CSI4* Vimeiro**	POR	G.P.	☒	9.º	Manuel Fernández Saro	Grandino 25		19.07
15	**CSI3* Ponte de Lima**	POR	G.P.	☒	8.º	Jacobo Maldonado	Félix de Villafranca		14.06

3 La experiencia de los Juegos. Su participación en **Pekín 2008** le ha dado al sevillano **Juan Manuel Muñoz** una experiencia que en 2009 ha trasladado sobre la arena para ser el mejor andaluz de la doma clásica. Así lo acredita el Ranking Mundial y su prestación en el **Europeo**, donde 3 de los 4 jinetes del equipo español. Como 'adorno', suya fue la única **victoria andaluza** del año en concursos internacionales.

4 Oro de '14 kilates'. Que un deportista logre 14 veces ser **campeón de España** no sucede todos los días. Y si además es andaluz... El protagonista es **Juan Robles**, quien a sus 60 años repitió medalla de oro en cuartas en un Nacional de **enganches** muy andaluz: 9 de las 10 medallas en juego se quedaron en Andalucía. En el Campeonato de España de **acoso y derribo** la proporción fue óptima: 3 de 3.

5 Tierra de eventos. 17 eventos de rango internacional se han celebrado en Andalucía en 2009. **Montenmedio** se llevó la palma en el terreno organizativo. Acogió 8 de los 20 concursos internacionales de saltos (CSI) que se desarrollaron en España, dentro de su **Circuito del Sol** y **Otoño Hípico**, así como 2 de «completo», 3 de doma clásica y 1 de enganches (el único en España, un CAI-B). En conjunto, Andalucía albergó todos los internacionales de doma clásica (4) celebrados en España y todos los de concurso completo (4).

6 Casi pleno nacional. De los 8 **Campeonatos de España** absolutos celebrados en 2009, Andalucía acogió 7. Acoso y derribo, enganches, saltos, doma clásica y vaquera, reining y concurso completo han tenido como sedes la Yeguada **La Beata**, Montenmedio, **Córdoba**, **El Rocío** e **Hinojos**. Sólo el Nacional de raid, llevado a cabo en Toledo, 'escapó' a la influencia andaluza.

7 Salto de gigante. En territorio español, se han disputado 18 pruebas CEI, es decir, concursos internacionales de raid. Ninguna en Andalucía, pues el pujante **«Raid Tierras de Al-Andalus»** quedó encuadrado en 2009 en el calendario nacional (CEN2*). No obstante, para 2010, el que algunos denominan como «el raid hípico más duro del mundo» ha logrado dar el salto y puntuará como CEI3*.

8 «Endurance». Dos andaluces llegaron al «top-40» del ranking nacional de raids: **Francisco Domínguez** (28.º) e **Irene Gómez** (39.º). Sólo el primero concluyó en 2009 una competición internacional –el CEI2* de Xinzo de Limia–, aunque dicho resultado se hallaba pendiente de registro por parte de la FEI al cierre de esta edición, de ahí su ausencia del Ranking Internacional.

9 Andalucía es 'vaquera'. Cinco andaluces quedaron clasificados entre los diez primeros del ranking nacional de doma vaquera y 6 de los 8 concursos de la **máxima categoría** (CVNA) existentes en el calendario 2009 se desarrollaron en Andalucía: **Los Palacios**, **Córdoba**, **Jerez**, **Pozoblanco**, **Puebla de Guzmán** y **Carmona**. Cinco de ellos, además, registraron triunfo andaluz. Pese a ello, el título de campeón nacional se marchó a Castilla y León.

SALTOS

01 JUEGOS MEDITERRÁNEOS

Pescara (Italia), 01/03.07.09

- Españoles: 4
- Andaluces: 1 (25,0%)
- Resultados: 0 1 0

Saltos por naciones, 13

1.		FRA	Francia	0	01.07
2.		ESP	**España**	4	01.07
.		ESP	Luis Escobar	4 #	01.07
			Lucrate d'Eau Grenou		
.		ESP	Sergio Álvarez	0 #	01.07
			Action Breaker		
.		ESP	Rutherford Latham	5	01.07
			Guaraná Champeix		
.		ESP	**Ricardo Jurado**	0 #	01.07
			Julia des Brumes		

Saltos individual, 53

1.		FRA	Simon Delestre	0	03.07
5.	☒	ESP	**Ricardo Jurado**	4	03.07
			Julia des Brumes		

La única modalidad hípica incluida en el programa de los Juegos Mediterráneos es la de saltos y tradicionalmente, tanto la prueba por equipos como la individual han sido dominadas por los franceses. Pescara 2009 no fue una excepción, aunque por detrás el absoluto dominio galo España fue la nación más competitiva, resultando la más sobresaliente la actuación del sevillano Ricardo Jurado.

En la prueba por equipos, Francia firmó el '0' en las dos rondas dispuestas, en tanto que España sumó un derribo –Luis Escobar– en la primera y otro –Latham–, más penalización, en la segunda. Jurado y Sergio Álvarez completaron de forma impoluta sus dos recorridos, pero los puntos de sus dos compañeros les llevó a 'conformarse' con la medalla de plata.

Tras España, se clasificaron Grecia (bronce), Egipto, Italia, Marruecos, Turquía, Siria, Eslovenia, Serbia, Croacia, Libia y Argelia.

Dos días más tarde se celebró la prueba individual. El festival francés fue aún mayor, pues los cuatro jinetes campeones por equipos –Delestre, Francart, Gonin y Guillon– ocuparon las 4 primeras plazas ejecutando sin penalización los dos recorridos de la ronda clasificatoria, los dos de la fase final y el desempate.

A la disputa por el oro llegaron dos españoles, el andaluz Ricardo Jurado y el asturiano Sergio Álvarez, los cuales efectuaron un derribo que les condujo a la 5.ª y 6.ª plazas, respectivamente. De no haber mediado dicha penalización, Jurado hubiera sido campeón mediterráneo toda vez que completó el trazado en el menor tiempo.

02 RANKING MUNDIAL 2009

- Españoles: 47
- Andaluces: 12 (25,5%)
- Resultados: 0 0 0

Clasificación, 1.906

1.		NED	Albert Zoer	3.106,00 puntos	31.12
217.	☒	ESP	**Ricardo Jurado**	397,50	
265.	☒	ESP	**Manuel Fernández Saro**	315,00	
436.	☒	ESP	**Pedro Mateos**	165,00	
459.	☒	ESP	**Jacobo Maldonado**	155,00	
636.	☒	ESP	**Mickey Seaquist**	90,00	
636.	☒	ESP	**Cristino Torres**	90,00	
653.	☒	ESP	**Luis Plaza**	85,00	
791.	☒	ESP	**Luis Astolfi**	60,00	
834.	☒	ESP	**Jesús Torres**	55,00	
959.	☒	ESP	**Ana Mateos**	40,00	
1078.	☒	ESP	**Kris Seaquist**	30,00	
1394.	☒	ESP	**José González**	10,00	

Concursos 2009 (II)

N.º	Concurso	País	Prueba		Puesto	Jinete/Amazona	Caballo	Puntos	Fecha
Internacionales (CSI/CSIO)									
16	**CSIO3* Sopot**	POL	G.P.		18.º	Pedro Mateos	Ambiente 55	-	21.06
17	**CSI4* Portimao**	POR	G.P.		13.º	Manuel Fernández Saro	Romanée Banco del Bagio		21.06
	CSI4* Portimao	POR	G.P.		27.º	Jacobo Maldonado	Félix de Villafranca		21.06
18	**CSI3* Vilamoura**	POR	G.P.		11.º	Jacobo Maldonado	Félix de Villafranca		28.06
	CSI3* Vilamoura	POR	G.P.		15.º	Manuel Fernández Saro	Romanée Banco del Bagio		28.06
	CSI3* Vilamoura	POR	G.P.		24.º	Jesús Torres	Noble des Bruyères		28.06
19	**CSI4* La Coruña** /Summer Edition	ESP	G.P. 2M		6.º	Manuel Fernández Saro	Romanée Banco del Bagio	0+0	18.07
	CSI4* La Coruña /Summer Edition	ESP	G.P. 2M		19.º	Pedro Mateos	Ambiente 55	4	18.07
	CSI4* La Coruña /Summer Edition	ESP	G.P. 2M		21.º	Ricardo Jurado	Julia des Brumes	4	18.07
	CSI4* La Coruña /Summer Edition	ESP	G.P. AM5		15.º	Manuel Fernández Saro	Rockella-S	4	19.07
	CSI4* La Coruña /Summer Edition	ESP	G.P. AM5		20.º	Pedro Mateos	Bizzy Boy	5	19.07
20	**CSI3* Vimeiro**	POR	G.P.		23.º	Jacobo Maldonado	Suncarrier Allitalia		19.07
	CSI3* Vimeiro	POR	G.P.		26.º	Luis Plaza	Quick Lady		19.07
	CSI3* Vimeiro	POR	G.P.		32.º	Jesús Torres	Noble des Bruyères		19.07
21	**CSI3* Vimeiro**	POR	G.P.		16.º	Jacobo Maldonado	Félix de Villafranca		26.07
	CSI3* Vimeiro	POR	G.P.		19.º	Jesús Torres	Averner		26.07
	CSI3* Vimeiro	POR	G.P.		DNF	Luis Plaza	Majestic		26.07
22	**CSI2* Gijón**	ESP	G.P.		3.º	Luis Astolfi	Nastois du Bosqueteau	0	30.08
23	**CSIO4* Barcelona**	ESP	G.P. 2M		5.º	Pedro Mateos	Ambiente 55	0+0	18.09
	CSIO4* Barcelona	ESP	G.P. 2M		DNF	Luis Astolfi	Nastois du Bosqueteau	-	18.09
	CSIO4* Barcelona	ESP	G.P. 2M		DNF	Cristino Torres	Olanda K	-	18.09
24	**CSIO4* Barcelona**	ESP	G.P. AM5		19.º	Ricardo Jurado	Julia des Brumes	4	19.09
	CSIO4* Barcelona	ESP	G.P. AM5		28.º	Luis Astolfi	Nastois du Bosqueteau	9	19.09
25	**CSI2* Portimao**	POR	G.P.		1.º	Mickey Seaquist	Maestro		20.09
	CSI2* Portimao	POR	G.P.		4.º	Jesús Torres	Noble des Bruyères		20.09
	CSI2* Portimao	POR	G.P.		5.º	Luis Plaza	Majestic		20.09
	CSI2* Portimao	POR	G.P.		16.º	Mickey Seaquist	Iris de Rosay		20.09
	CSI2* Portimao	POR	G.P.		DNF	Kris Seaquist	Espoir du Puits	-	20.09
26	**CSI2* Vejer** /Otoño Hípico	ESP	G.P.		4.º	Mickey Seaquist	Maestro	0+8	18.10
	CSI2* Vejer /Otoño Hípico	ESP	G.P.		6.º	Kris Seaquist	Espoir du Puits	4	18.10
	CSI2* Vejer /Otoño Hípico	ESP	G.P.		8.º	Luis Astolfi	Nastois du Bosqueteau	4	18.10
	CSI2* Vejer /Otoño Hípico	ESP	G.P.		14.º	Pedro Mateos	Bizzy Boy	4	18.10
	CSI2* Vejer /Otoño Hípico	ESP	G.P.		16.º	Jacobo Maldonado	Félix de Villafranca	4	18.10
27	**CSI2* Vejer** /Otoño Hípico	ESP	G.P.		1.º	Pedro Mateos	Ambiente 55	0+0	25.10
	CSI2* Vejer /Otoño Hípico	ESP	G.P.		3.º	Ana Mateos	Candyboy	0+0	25.10
	CSI2* Vejer /Otoño Hípico	ESP	G.P.		8.º	Jesús Torres	Noble de Bruyères	4	25.10
	CSI2* Vejer /Otoño Hípico	ESP	G.P.		10.º	José González	Pirol de Trivera	4	25.10
	CSI2* Vejer /Otoño Hípico	ESP	G.P.		11.º	Mickey Seaquist	Maestro	4	25.10
	CSI2* Vejer /Otoño Hípico	ESP	G.P.		24.º	Jacobo Maldonado	Félix de Villafranca	10	25.10
	CSI2* Vejer /Otoño Hípico	ESP	G.P.		25.º	Kris Seaquist	Espoir du Puits	12	25.10
28	**CSI2* El Jadida**	MAR	G.P.		8.º	Luis Astolfi	Nastois du Bosqueteau		25.10
	CSI3* Wieze	BEL	G.P.		34.º	Manuel Fernández Saro	Curtis		22.11
	CSI2* Neeroeteren	BEL	G.P.		38.º	Manuel Fernández Saro	Tirasinaa		06.12
	CSI2* Hengelo	NED	G.P.		7.º	Manuel Fernández Saro	Curtis		13.12
	CSI4* Oporto	POR	G.P.		21.º	Cristino Torres	Olanda K		13.12
	CSI4* Oporto	POR	G.P.		25.º	Pedro Mateos	Ambiente 55		13.12
	CSI4* Oporto	POR	G.P.		DNF	Jacobo Maldonado	Félix de Villafranca	-	13.12
	CSI4* Oporto	POR	G.P.		DNF	Luis Plaza	Majestic	-	13.12
29	**CSI5* La Coruña** /Winter Edition	ESP	G.P.		16.º	Manuel Fernández Saro	Curtis	1	19.12
	CSI5* La Coruña /Winter Edition	ESP	G.P.		20.º	Cristino Torres	Olanda K	4	19.12
	CSI5* La Coruña /Winter Edition	ESP	G.P.		DNF	Pedro Mateos	Arc-an-Ciel de Muze	-	19.12

LOS CUATRO MAGNÍFICOS. El cuarteto 'mágico' que otorgó a España el ascenso histórico a la Superliga de la Copa de las Naciones de Saltos. De izquierda a derecha, Pilar Cordón, Rutherford Latham, Sergio Álvarez y el sevillano Ricardo Jurado ■Foto FEI

01 Concurso Internacional clase B de Enganches, en Montenmedio ■Foto Michael Steiger

02 Concurso Internacional de Doma en Montenmedio ■Foto Michael Steiger

■Foto Portada FEI

El «World Ranking Rolex 2009», así bautizado el relativo a la modalidad de saltos, registró a los 1.906 jinetes de todo el mundo participantes en alguno de los concursos internacionales CSI dispuestos por la FEI desde el 1 de enero al 31 de diciembre de 2009. Por tanto, el mejor índice de las prestaciones de cada competidor en la campaña.

En esta tabla, lograron clasificarse 47 españoles. Los cinco mejores fueron el asturiano Sergio Álvarez (48.º), el vasco Jesús Garmendia (144.º), el madrileño Rutherford Latham (162.º), la aragonesa Pilar Cordón (190.º) y el madrileño Alfredo Fernández-Durán (199.º). El sexto entre los españoles fue el sevillano Ricardo Jurado, primer andaluz de la relación de 12 jinetes presentes en el Ranking Mundial.

03 COPA DE LAS NACIONES

Circuito multi-evento, 30.04/20.09.09

- Españoles: 11
- Andaluces: 4 (36,3%)
- Resultados: 1 1 1

Promotional League, 20

1.	NOR	Noruega	47,5	puntos	06.09
2.	ESP	**España**	46,5		
3.	AUT	Austria	24,0		
4.	DEN	Dinamarca	23,0		
5.	FIN	Finlandia	22,0		
6.	POL	Polonia	21,0		
7.	BUL	Bulgaria	15,5		
8.	HUN	Hungría	15,0		
9.	BRA	Brasil	10,0		
10.	CZE	República Checa	8,0		

Promotional League Final, 7

1.	ESP	**España**	4	20.09
2.	CAN	Canadá	16	
3.	POL	Polonia	44	

1 Resultados Equipo español

Evento		País	Resultado	Puntos	Fechas
1	**CSIO4* Lummen**	BEL	4.º	7	30.4/03.05
2	**CSIO3* Copenhague**	DEN	2.º	9	14/17.05
3	**CSIO3* Linz**	AUT	4.º	12	14/17.05
4	**CSIO4* Lisboa**	POR	4.º	9	28/31.05
5	**CSIO2* Piatra Neamt**	ROU	-	-	05/07.06
6	**CSIO2* Albena**	BUL	-	-	11/14.06
7	**CSIO3* Drammen**	NOR	-	-	18/21.06
8	**CSIO3* Sopot**	POL	3.º	4,5	18/21.06
9	**CSIO3* Hamina**	FIN	-	-	25/28.06
10	**CSIO5* Gijón**	ESP	6.º	5	31.7/03.08
11	**CSIO3* Bratislava**	SVK	-	-	06/09.08
12	**CSIO3* Estambul**	TUR	-	-	03/06.09
F	**CSIO4* Barcelona**	ESP	1.º	-	17/20.09

2 Equipo español masculino

N.º	Jinete/Amazona	Eventos	1	2	3	4	8	10	Final
01	Sergio Álvarez	5	(R2)	(R2)	-	(R2)	-	(R2)	(R*)
02	Paola Amilibia	2	-	(R1)	-	-	(R2)	-	-
03	Pilar Lucrecia Cordón	4	(R2)	-	(R1)	-	(R1)	-	(R2)
04	Luis Jesús Escobar	2	-	-	(R2)	-	(R2)	-	-
05	Álvaro Fernández-Durán	2	-	(R2)	-	-	-	(R2)	-
06	**Manuel Fernández Saro**	3	(R1)	-	(R2)	-	-	(R1)	-
07	Jesús Garmendia	3	(R2)	-	-	(R2)	-	(R2)	-
08	**Ricardo Jurado**	3	-	-	(R2)	(R1)	-	-	(R*)
09	Rutherford Latham	2	-	-	-	(R2)	-	-	(R*)
10	**Pedro Mateos**	1	-	-	-	-	(R2)	-	-
11	**Cristino Torres**	1	-	(R2)	-	-	-	-	-

La gran noticia hípica internacional en 2009 para España fue el ascenso del equipo español de saltos a la «FEI Nations Cup» por primera vez en la historia de esta modalidad. Y en este hito mucho tuvieron que ver los jinetes andaluces.

La Copa de las Naciones posee dos categorías. La propia «Cup», en la que militan los diez mejores equipos del mundo –en 2009, la campeona Francia, Estados Unidos, Alemania, Suiza, Holanda, Irlanda, Suecia, Reino Unido, Bélgica e Italia–, y dos Ligas Promocionales, una en Europa y otra en América. Tras una primera fase de 12 eventos europeos y 3 americanos, los seis primeros equipos de la primera zona y el campeón de la segunda se enfrentan en una final cuyo premio son dos plazas de ascenso.

Participante en 6 de las 12 reuniones, el equipo español concluyó en 2.ª posición de la clasificación general, por detrás de Noruega, sobre todo merced a su excelente comienzo de torneo, en el que puntuó en las 4 pruebas iniciales y se aseguró una plaza para la final.

Dicha final se disputó en el Real Club de Polo de Barcelona, ante 14.000 espectadores el último día. Competían Noruega, Dinamarca, Hungría, Finlandia, Polonia, Canadá y España, que alineaba a Pilar Cordón (con «Herald»), Rutherford Latham («Guaraná Champeix»), Sergio Álvarez («Wisconsin») y el andaluz Ricardo Jurado («Julia des Brumes»).

Tras una primera ronda con 3 recorridos sin penalización y 2 en la segunda, España 'barrió' a sus rivales y firmó el ascenso por delante de Canadá y Polonia.

A lo largo de la extensa competición, el equipo español contó con la participación de 11 jinetes, 4 de los cuales eran andaluces, lo que representa la mayor proporción entre todas las Comunidades Autónomas.

04 COPA DEL MUNDO 2008/09

- Españoles: 8
- Andaluces: 2 (25,0%)
- Resultados: 0 0 0

Clasificación, 158

1.	NED	Gerco Schröder	78	puntos	22.03
85.	ESP	**Manuel Fernández Saro**	1		
89.	ESP	**Ricardo Jurado**	0		

La «Rolex FEI World Cup» es el principal circuito internacional de la modalidad de saltos. En cada área geográfica-hípica se disputa una Copa propia, a cuyas pruebas contables se le suman otras de otras áreas. Así, España se halla inscrita en el ámbito de la «Western European League», que contó en la campaña 2008/09 con 13 pruebas puntuables de octubre a marzo: Oslo (NOR), Helsinki (FIN), Verona (ITA), Stuttgart (GER), Ginebra (SUI); Londres (GBR), Malinas (BEL), Leipzig (GER), Zürich (SUI), Burdeos (FRA), Vigo (ESP), Gotemburgo (SWE) y 's-Hertogenbosch (NED). Junto ellos, puntuaron 6 eventos en Estados Unidos y 1 en Canadá.

En la edición 2008/09 de la Liga Europea, participaron un total de 158 jinetes, de los que 88 puntuaron, es decir, lograron puestos del 1.º al 16.º. Españoles participaron 8 (2 de ellos andaluces) y puntuaron 4 (1).

El mejor fue Rutherford Latham, 9.º con 54 puntos y una victoria en su haber, en Oslo. Tras él, el asturiano Sergio Álvarez (38.º), Pilar Lucrecia Cordón (74.ª) y el sevillano Manuel Fernández (85.º), merced a la 16.ª plaza lograda en Vigo. Sin puntos, figuraron el hispalense Ricardo Jurado, Carlos Domínguez, Jesús Garmendia y Cayetano Martínez de Irujo.

Los resultados parciales figuran en la tabla adjunta.

Concursos 2009 (III)

DOMA CLÁSICA

N.º	Concurso	País	Prueba		Puesto	Jinete/Amazona	Caballo	Promedio (%)	Fecha
Internacionales (CDI/CDIO)									
1	**CDI3* Vejer** /Circuito del Sol	ESP	GP	F	2.º	**Juan Manuel Muñoz**	Fuego XII	67,448	28.02
	CDI3* Vejer /Circuito del Sol	ESP	GP	X	10.º	**Carmen Naesgaard**	Ciowa	64,084	28.02
	CDI3* Vejer /Circuito del Sol	ESP	GP	X	13.º	**Juan Antonio Jiménez**	Piconero IV	62,552	28.02
	CDI3* Vejer /Circuito del Sol	ESP	GP	X	16.º	**Claudio Castilla**	Jade de MV	62,084	28.02
	CDI3* Vejer /Circuito del Sol	ESP	GP	X	23.º	**Antonio Díaz**	Duke	60,340	28.02
	CDI3* Vejer /Circuito del Sol	ESP	GP	X	28.º	**Antonio Díaz**	Vakhtang	58,936	28.02
	CDI3* Vejer /Circuito del Sol	ESP	GP	X	33.º	**Antonio Blanco**	Señorío-Jem	56,086	28.02
	CDI3* Vejer /Circuito del Sol	ESP	GP	X	36.º	**José García Ibáñez**	Vistoso XI	52,894	28.02
	CDI3* Vejer /Circuito del Sol	ESP	GP	X	37.º	**José García Ibáñez**	Jarillero	52,556	28.02
	CDI3* Vejer /Circuito del Sol	ESP	GP Especial	X	4.º	**Claudio Castilla**	Jade de MV	64,667	01.03
	CDI3* Vejer /Circuito del Sol	ESP	GP Especial	X	10.º	**Carmen Naesgaard**	Ciowa	63,000	01.03
	CDI3* Vejer /Circuito del Sol	ESP	GP Especial	X	11.º	**Juan Antonio Jiménez**	Piconero IV	62,750	01.03
2	**CDI3* Vejer** /Circuito del Sol	ESP	GP	X	8.º	**Rafael Ortiz**	G-Nidium	65,787	05.03
	CDI3* Vejer /Circuito del Sol	ESP	GP	X	13.º	**Carmen Naesgaard**	Ciowa	64,680	05.03
	CDI3* Vejer /Circuito del Sol	ESP	GP	X	20.º	**Antonio Blanco**	Iberis	62,426	05.03
	CDI3* Vejer /Circuito del Sol	ESP	GP	X	27.º	**Juan Antonio Jiménez**	Piconero IV	60,594	05.03
	CDI3* Vejer /Circuito del Sol	ESP	GP	X	29.º	**Claudio Castilla**	Jade de MV	59,788	05.03
	CDI3* Vejer /Circuito del Sol	ESP	GP	X	33.º	**Cristóbal Belmonte**	Tenor de Laubry	58,638	05.03
	CDI3* Vejer /Circuito del Sol	ESP	GP	X	35.º	**Antonio Díaz**	Duke	58,042	05.03
	CDI3* Vejer /Circuito del Sol	ESP	GP	X	37.º	**Antonio Díaz**	Vakhtang	57,958	05.03
	CDI3* Vejer /Circuito del Sol	ESP	GP	X	39.º	**José García Ibáñez**	Jarillero	57,148	05.03
	CDI3* Vejer /Circuito del Sol	ESP	GP	X	41.º	**José García Ibáñez**	Vistoso XI	51,488	05.03
	CDI3* Vejer /Circuito del Sol	ESP	GP Especial	B	3.º	**Claudio Castilla**	Jade de MV	66,792	07.03
	CDI3* Vejer /Circuito del Sol	ESP	GP Especial	X	6.º	**Rafael Ortiz**	G-Nidium	66,083	07.03
	CDI3* Vejer /Circuito del Sol	ESP	GP Especial	X	7.º	**Carmen Naesgaard**	Ciowa	64,583	07.03
	CDI3* Vejer /Circuito del Sol	ESP	GP Especial	X	12.º	**Antonio Blanco**	Iberis	61,583	07.03
	CDI3* Vejer /Circuito del Sol	ESP	GP Kür	X	11.º	**Juan Antonio Jiménez**	Piconero IV	64,200	08.03
3	**CDI3* Vejer** /Circuito del Sol	ESP	GP	X	4.º	**Claudio Castilla**	Jade de MV	65,106	12.03
	CDI3* Vejer /Circuito del Sol	ESP	GP	X	6.º	**Rafael Ortiz**	G-Nidium	64,850	12.03
	CDI3* Vejer /Circuito del Sol	ESP	GP	X	11.º	**Carmen Naesgaard**	Ciowa	64,170	12.03
	CDI3* Vejer /Circuito del Sol	ESP	GP	X	16.º	**Juan Antonio Jiménez**	Piconero IV	62,852	12.03
	CDI3* Vejer /Circuito del Sol	ESP	GP	X	20.º	**Antonio Blanco**	Iberis	60,722	12.03
	CDI3* Vejer /Circuito del Sol	ESP	GP	X	25.º	**Antonio Díaz**	Vakhtang	58,768	12.03
	CDI3* Vejer /Circuito del Sol	ESP	GP Kür	B	3.º	**Rafael Ortiz**	G-Nidium	70,400	15.03
	CDI3* Vejer /Circuito del Sol	ESP	GP Kür	X	5.º	**Claudio Castilla**	Jade de MV	69,100	15.03
	CDI3* Vejer /Circuito del Sol	ESP	GP Kür	X	9.º	**Juan Antonio Jiménez**	Piconero IV	67,350	15.03

05 CAMPEONATO DE ESPAÑA

Valdepeñas de Jaén (Jaén), 30.09/04.10.09

Resultados: 0 1 0

Clasificación

1.	*CLM*	Jesús Garmendia	8	04.10
		Lord du Mont Milon		
2. F	*AND*	**Luis Astolfi**	14	04.10
		Nastois du Bosqueteau		

El sevillano Luis Astolfi volvió a saborear el podio de un Campeonato de España de Santos de Obstáculos Absoluto al ganar la medalla de plata en la edición 2009 del certamen, celebrado en la Yeguada La Beata, en Valdepeñas de Jaén. El dos veces campeón nacional quedó tan sólo por detrás del donostiarra Jesús Garmendia Echevarría, en tanto que la zaragozana Pilar Lucrecia Cordón ocupó la tercera plaza.

Participaron 22 binomios –5 del grupo A–, de los cuales 13 se clasificaron para la final, entre ellos otro andaluz, el joven cordobés Pedro Mateos, quien, a lomos de «Ambiente 55», acabó en la 5.ª posición, con 20 puntos de penalización.

DOMA.CLASICA

01 CAMPEONATO DE EUROPA

Windsor (Reino Unido), 25/30.08.09

Españoles: 4 — Andaluces: 3 (75,0%)
Resultados: 0 0 0

Equipos, 12

1.	NED	Holanda	238,595%	26.08
7.	ESP	**España**	204,128%	26.08
.	ESP	**Claudio Castilla**	65,362%	26.08
		Jade de MV		
.	ESP	Jordi Domingo Coll	69,021%	26.08
		Prestige		
.	ESP	**Juan Antonio Jiménez**	62,043%	26.08
		Piconero IV		
.	ESP	**Juan Manuel Muñoz**	69,745%	26.08
		Fuego XII		

Individual, 53

1.	NED	Adelinde Cornelissen	84,042%		27.08
		Parzival			
24.	ESP	**Juan Manuel Muñoz**	67,292%	GP Especial	27.08
		Fuego XII			
35.	ESP	**Claudio Castilla**	65,362%	GP	26.08
		Jade de MV			
48.	ESP	**Juan Antonio Jiménez**	62,043%	GP	26.08
		Piconero IV			

El «FEI European Dressage Championships» se celebró en 2009 en el castillo de Windsor (Inglaterra), coincidiendo con el Europeo de saltos, con una diferencia entre ambos, desde un prisma meramente andaluz: si en la competición de «jumping» no hubo andaluces –participaron Sergio Álvarez, Alfredo Fernández-Durán, Jesús Garmendia y «Rafi» Latham–, en el continental de doma clásica las 3/4 partes del equipo español procedía de Andalucía.

El sevillano Juan Manuel Muñoz, con «Fuego XII», fue el mejor del cuarteto nacional. Aportó el promedio más elevado en los dos días de competición por equipos («Grand Prix»): 69,745%, el 20.º mejor porcentaje de los 53 participantes. Así, incluido entre los 30 primeros, avanzó hasta el «Grand Prix Special», al igual que el catalán Jordi Domingo.

En la nueva intermedia, Muñoz firmó la mejor actuación española, aunque bajó hasta la 24.ª plaza al limar su promedio (67,292%) y quedó alejado de los 15 primeros puestos que daban acceso a la última fase, el «Grand Prix Freestyle». Domingo concluyó 27.º.

Por su parte, ni Claudio Castilla ni Juan Antonio Muñoz pudieron progresar en la competición individual. El primero, 35.º en el Gran Premio con 65,362%, rozó los puestos de promoción, mientras que el segundo firmó una discreta aportación –48.ª posición entre 53 competidores– en la fase por equipos, con la peor puntuación de los españoles.

02 RANKING MUNDIAL 2009

Españoles: 17 — Andaluces: 10 (58,8%)
Resultados: 0 0 0

Clasificación, 589

1.	NED	Edward Gal	2.645 puntos	31.12
88.	ESP	**Juan Manuel Muñoz**	1.216	
90.	ESP	**Claudio Castilla**	1.209	
139.	ESP	**Rafael Ortiz**	1.026	
161.	ESP	**Juan Antonio Jiménez**	949	
250.	ESP	**Carmen Naesgaard**	662	
302.	ESP	**Antonio Blanco** (con «Iberis»)	522	
410.	ESP	**Antonio Díaz** (con «Vakhtang»)	255	
428.	ESP	**Gema Martín**	237	
477.	ESP	**Antonio Díaz** (con «Duke»)	183	
547.	ESP	**Cristóbal Belmonte**	86	
561.	ESP	**José García Ibáñez** (con «Jarillero»)	71	
569.	ESP	**Antonio Blanco** (con «Señorío-Jem»)	60	
578.	ESP	**José García Ibáñez** (con «Vistoso XI»)	0	

La presencia nacional e internacional de la doma clásica andaluza quedó reflejada en la distribución del «World Dressage Ranking 2009», en el que se encontraban los 10 andaluces participantes durante 2009 en eventos CDI y dos de ellos en el «top-100».

El mejor español fue el catalán Jordi Domingo (22.º, con 1.629 puntos), pero tras él los 6 siguientes españoles fueron andaluces. Desde Juan Manuel Muñoz –88.º del mundo y segundo mejor español– hasta Antonio Blanco –302.º–, en la primera mitad de la tabla se clasificaron Claudio Castilla, Rafael Ortiz, Juan Antonio Jiménez –el número 1 del Ranking Nacional 2009– y Carmen Naesgaard.

03 CAMPEONATO DE ESPAÑA

Valdepeñas de Jaén (Jaén), 19/21.06.09
Resultados: 1 0 1

Clasificación

1.	*AND*	**Rafael Ortiz**	21.06
		G-Nidium	
2.	*CAT*	Borja Carrascosa	21.06
		Remigius	
3.	*AND*	**Juan Antonio Jiménez**	21.06
		Piconero IV	

El podio del Campeonato de España de doma clásica –celebrado en la Yeguada La Beata– volvió a tener, como en ediciones precedentes, sabor andaluz al acoger a dos jinetes cordobeses: a Rafael Ortiz Alcalá-Zamora, como campeón, y al olímpico Juan Antonio Jiménez Cobo, como medalla de bronce.

El jinete de Priego de Córdoba, montando a «G-Nidium», se alzó con el título haciendo gala de la mejor de las regularidades, esto es, imponiéndose en las tres pruebas parciales en las que se basaba la clasificación general final.

El día 19 venció en el Gran Premio –con un promedio de 67,021%– por delante de Borja Carrascosa (64,936%) y Jiménez Cobo (63,362%). Al día siguiente, en el Gran Premio Especial, Rafael Ortiz (67,875%) repitió primer puesto superando, por este orden, al catalán José Raga (64,000%), con «Pascal», y a Borja Carrascosa (63,667%). Por último, el domingo 21, el cordobés, con 73,600%, completó la tripleta. En 2.ª posición se clasificó su paisano Juan Antonio Jiménez (69,050%), lo que valió para acceder al podio general, y, en 3.ª, Carrascosa (67,850%), subcampeón.

CONCURSO COMPLETO

01 RANKING MUNDIAL 2009

Españoles: 24 — Andaluces: 4 (16,6%)
Resultados: 0 0 0

Clasificación, 3.057

1.	GBR	William Fox-Pitt	541 puntos	17.12

Concursos 2009 (IV)

DOMA CLÁSICA

N.º	Concurso	País	Prueba		Puesto	Jinete/Amazona	Caballo	Promedio (%)	Fecha
Internacionales (CDI/CDIO)									
4	**CDIO3* Saumur**	FRA	GP	⊠	15.º	Rafael Ortiz	G-Nidium	66,000	01.05
	CDIO3* Saumur	FRA	GP	⊠	16.º	Claudio Castilla	Jade de MV	64,681	01.05
	CDIO3* Saumur	FRA	GP Especial	⊠	10.º	Claudio Castilla	Jade de MV	66,000	02.05
	CDIO3* Saumur	FRA	GP Especial	⊠	11.º	Rafael Ortiz	G-Nidium	64,833	02.05
	CDIO3* Saumur	FRA	GP Kür	⊠	7.º	Rafael Ortiz	G-Nidium	70,900	03.05
	CDIO3* Saumur	FRA	GP Kür	⊠	9.º	Claudio Castilla	Jade de MV	69,750	03.05
5	**CDI4* Wiesbaden**	GER	GP	⊠	12.º	Claudio Castilla	Jade de MV	63,828	30.05
	CDI4* Wiesbaden	GER	GP Kür	⊠	8.º	Claudio Castilla	Jade de MV	66,800	31.05
6	**CDI4* Lingen**	GER	GP	⊠	8.º	Claudio Castilla	Jade de MV	63,362	06.06
	CDI4* Lingen	GER	GP Kür	⊠	7.º	Claudio Castilla	Jade de MV	70,150	07.06
7	**CDI3* Vierzon**	FRA	GP	⊠	6.º	Claudio Castilla	Jade de MV	65,021	10.07
	CDI3* Vierzon	FRA	GP	⊠	14.º	Juan Antonio Jiménez	Piconero IV	63.574	10.07
	CDI3* Vierzon	FRA	GP Especial	B	3.º	Claudio Castilla	Jade de MV	65,875	11.07
	CDI3* Vierzon	FRA	GP Kür	⊠	9.º	Juan Antonio Jiménez	Piconero IV	67,350	12.07
8	**CDI3* Pompadour**	FRA	GP	F	2.º	Juan Manuel Muñoz	Fuego XII	67,021	18.07
	CDI3* Pompadour	FRA	GP	⊠	4.º	Claudio Castilla	Jade de MV	65,447	18.07
	CDI3* Pompadour	FRA	GP Especial	⊡	1.º	Juan Manuel Muñoz	Fuego XII	68,458	19.07
	CDI3* Pompadour	FRA	GP Especial	B	3.º	Claudio Castilla	Jade de MV	66,750	19.07
9	**CDI3* Hansbeke**	BEL	GP	⊠	6.º	Juan Manuel Muñoz	Fuego XII	68,553	14.08
	CDI3* Hansbeke	BEL	GP	⊠	12.º	Claudio Castilla	Jade de MV	66,170	14.08
	CDI3* Hansbeke	BEL	GP	⊠	22.º	Juan Antonio Jiménez	Piconero IV	60,809	14.08
	CDI3* Hansbeke	BEL	GP Especial	B	3.º	Juan Manuel Muñoz	Fuego XII	69,458	15.08
	CDI3* Hansbeke	BEL	GP Kür	⊠	4.º	Claudio Castilla	Jade de MV	70,200	16.08
	CDI3* Hansbeke	BEL	GP Kür	⊠	8.º	Juan Antonio Jiménez	Piconero IV	63,350	16.08
10	**CDI3* Sevilla** /Iberian Masters	ESP	GP	⊠	4.º	Gema Martín	FBW Hidalgo	63,064	25.09
	CDI3* Sevilla /Iberian Masters	ESP	GP	⊠	9.º	Antonio Blanco	Iberis	60,170	25.09
	CDI3* Sevilla /Iberian Masters	ESP	GP Especial	F	2.º	Gema Martín	FBW Hidalgo	62,792	26.09
	CDI3* Sevilla /Iberian Masters	ESP	GP Especial	⊠	4.º	Antonio Blanco	Iberis	61,542	26.09
11	**CDI3* Arruda dos Vinhos**	POR	GP	⊠	6.º	Juan Antonio Jiménez	Kamai 1	61,830	11.12
	CDI3* Arruda dos Vinhos	POR	GP	⊠	9.º	Juan Antonio Jiménez	Piconero IV	59,660	11.12
	CDI3* Arruda dos Vinhos	POR	GP Especial	⊠	4.º	Juan Antonio Jiménez	Kamai 1	59,042	12.12
	CDI3* Arruda dos Vinhos	POR	GP Kür	⊠	7.º	Juan Antonio Jiménez	Piconero IV	62,750	13.12

639.	⊠	ESP	Carlos Díaz	28
827.	⊠	ESP	Esteban Benítez	20
892.	⊠	ESP	David Roldán	18
1713.	⊠	ESP	Estanislao Lira	3

En una clasificación mundial con 24 españoles, la mayoría madrileños y catalanes, 4 andaluces –gaditanos para más señas– aparecen en este muestrario de los méritos internacionales de 2009. Otros dos, Belén Blanes y Teodoro Dorante, compitieron en concursos CIC y CCI, pero no lograron terminarlos.

El mejor español clasificado fue Albert Hermoso (267.º), único participante en el Campeonato de Europa y triunfador en 2 de los 3 concursos completos internacionales que la hípica nacional se ha adjudicado en 2009 (Barroca d'Alva y Vejer). Tras él, el vencedor del otro evento: el madrileño con licencia andaluza Santiago Centenera, 1.º en Jaén.

Les secundan María Pinedo, Álvaro Pérez de los Ríos, Marta Botín y, sexto entre los nacionales y primer andaluz, Carlos Díaz Fernández (639.º), quien además tiene el honor de tener en su palmarés el único podio andaluz internacional del año. Los resultados de todos los andaluces figuran en la tabla adjunta.

ENGANCHES

01 CAMPEONATO DEL MUNDO de troncos

Kecskemet (Hungría), 18/23.08.09

- Españoles: 3
- Andaluces: 3 (100,0%)
- Resultados: ⊡ 0 F 0 B 0

Equipos, 17

1.		NED	Holanda	282,3 puntos	20.08
14.	⊠	ESP	**España**	372,5	20.08
.	⊠	ESP	Daniel Gutiérrez		20.08
.	⊠	ESP	Miguel Gutiérrez		20.08
.	⊠	ESP	Jorge Muñoz		20.08

Individual, 69

1.		NED	Harrie Verstappen	143,92	23.08
30.	⊠	ESP	Daniel Gutiérrez	174.87	23.08

Concursos 2009 (V)

N.º	Concurso	País	Prueba		Puesto	Jinete/Amazona	Caballo	Promedio (%)	Fecha
	Internacionales (CEI)								
	CEI2* Xinzo de Limia	ESP		☒	15.º	Francisco Domínguez	Baby Love	6:36:**	18/19.07
	Internacionales (CIC/CCI)								
1	**Barroca d'Alva**	POR	CIC2*	☒	DNF	Estanislao Lira	Naja d'Aloys	-	26/28.02
2	**Barroca d'Alva**	POR	CIC1*	☒	23.º	Carlos Díaz	Ingrato	61,10	26/28.02
	Barroca d'Alva	POR	CIC1*	☒	46.º	David Roldán	Sea Radiante	75,20	26/28.02
	Barroca d'Alva	POR	CIC1*	☒	58.º	David Roldán	Bucaro	83,70	26/28.02
	Barroca d'Alva	POR	CIC1*	☒	DNF	Teodoro Dorante	Escala B	-	26/28.02
3	**Barroca d'Alva**	POR	CIC3*	☒	18.º	David Roldán	Bucaro	94,30	04/06.03
4	**Barroca d'Alva**	POR	CCI2*	☒	23.º	Estanislao Lira	Naja d'Aloys	80,00	04/06.03
5	**Barroca d'Alva**	POR	CCI1*	☒	22.º	Carlos Díaz	Ingrato	63,40	04/06.03
	Barroca d'Alva	POR	CCI1*	☒	DNF	Teodoro Dorante	Escala B	-	04/06.03
	Barroca d'Alva	POR	CCI1*	☒	DNF	David Roldán	Sea Radiante	-	04/06.03
6	**Jaén**	ESP	CIC2*	☐	3.º	Carlos Díaz	Ingrato	75,90	03/05.07
	Jaén	ESP	CIC2*	☒	6.º	Estanislao Lira	Naja d'Aloys	82,00	03/05.07
7	**Jaén**	ESP	CIC1*	☒	4.º	David Roldán	Sea Radiante	66,20	03/05.07
	Jaén	ESP	CIC1*	☒	6.º	David Roldán	Pacharán 48 34	73,90	03/05.07
	Jaén	ESP	CIC1*	☒	7.º	Carlos Díaz	Iberon CP 22	74,20	03/05.07
	Jaén	ESP	CIC1*	☒	DNF	Teodoro Dorante	Escala B	-	03/05.07
	Jaén	ESP	CIC1*	☒	DNF	Belén Blanes	Dragon Bleu	-	03/05.07
8	**Sandillon**	FRA	CCI2*	☒	DNF	Carlos Díaz	Ingrato	-	06/08.08
9	**Sandillon**	FRA	CCI1*	☒	53.º	Esteban Benítez	Sea Romani	74,94	06/08.08
10	**Vejer de la Frontera**	ESP	CIC3*	☒	DNF	Estanislao Lira	Naja d'Aloys	-	12/15.11
11	**Vejer de la Frontera**	ESP	CIC1*	☒	7.º	Carlos Díaz	Iberon CP 22	65,73	12/15.11
	Vejer de la Frontera	ESP	CIC1*	☒	9.º	Esteban Benítez	Sea Romani	69,75	12/15.11
	Vejer de la Frontera	ESP	CIC1*	☒	18.º	Carlos Díaz	Cenica V	85,29	12/15.11
	Vejer de la Frontera	ESP	CIC1*	☒	DNF	Teodoro Dorante	Escala B	-	12/15.11
12	**Barroca d'Alva**	POR	CIC2*	☒	4.º	Esteban Benítez	Sea Romani	64,60	04/06.12

55. ☒	ESP	Jorge Muñoz	205,26	23.08
59. ☒	ESP	Miguel Gutiérrez	233,19	23.08

Ausentes de la carísima Copa del Mundo de enganches («FEI World Driving Cup»), tanto en la campaña 2008-09 como en la 2009-10, los españoles especialistas en troncos tuvieron en el «FEI World Pairs Driving Championship» su gran escaparate internacional en 2009, amén –en un segundo nivel– de los 39 Concursos Internacionales (CAI-A y CAI-B) celebrados en 2009 y cuyos resultados se relacionan en la tabla adjunta.

Al Mundial acudieron tres españoles, todos andaluces: los hermanos Gutiérrez Camarillo y Jorge Muñoz. En la competición por equipos, en la cual se sumaban las dos mejores puntuaciones en cada una de tres pruebas contables, Daniel firmó los mejores registros en todas (52.25, 11.78 y 10.74), mientras que Muñoz fue el segundo mejor en doma (59.90) y maratón (115.99), y Miguel en conos (29.37).

Su actuación de conjunto valió para una 14.ª posición entre 17 naciones participantes, sólo por delante de Austria, Irlanda y Dinamarca.

En la competición individual, Daniel Gutiérrez volvió a marcar las mejores cifras del equipo nacional (52.35, 111.78 y 10.74), prestaciones que le condujeron a la 30.ª posición.

02 CAMPEONATO DE ESPAÑA

Hinojos (Huelva), 06/08.11.09

Resultados: ☐ 2 ☐ 3 ☐ 3

Limoneras

1.	*VAL*	Carlos Sanjuán	128,05	puntos	08.11
2. ☐	*AND*	Mario Pineda	146,47		
3. ☐	*AND*	Joaquín Rodríguez	174,98		

Troncos

1. ☐	*AND*	Sergio Muñoz	148,21	puntos	08.11
2. ☐	*AND*	Daniel Gutiérrez	154,25		
3. ☐	*AND*	Manuel Díaz	154,26		

Cuartas

1. ☐	*AND*	Juan Robles	178,23	puntos	08.11
2. ☐	*AND*	Antonio Montes de Oca	198,53		
3. ☐	*AND*	Antonio López	226,49		

01 Iberian Masters de Doma Clásica en Pineda (Sevilla)

02 Podio del Campeonato de España de Doma Clásica. Campeón, Rafael Ortiz; medalla de bronce, Juan Antonio Jiménez Cobo, ambos cordobeses

03 Raid Hípico Tierras de Al-Andalus

Concursos 2009 (y VI)

enganches

N.º	Concurso	País	Prueba	Puesto	Deportista	Puntos	Fecha
Internacionales (CAI)							
1	**CAI-B Lezirias** /Copa Ibérica	POR	Limoneras	4.º	Ana Muñoz	183,59	29.03
	CAI-B Lezirias /Copa Ibérica	POR	Troncos	1.º	Manuel Díaz	130,18	29.03
	CAI-B Lezirias /Copa Ibérica	POR	Troncos	2.º	Miguel Gutiérrez	133,05	29.03
	CAI-B Lezirias /Copa Ibérica	POR	Troncos	3.º	Jorge Muñoz	134,95	29.03
	CAI-B Lezirias /Copa Ibérica	POR	Troncos	5.º	Sergio Muñoz	141,33	29.03
	CAI-B Lezirias /Copa Ibérica	POR	Troncos	7.º	Daniel Gutiérrez	167,65	29.03
	CAI-B Lezirias /Copa Ibérica	POR	Cuartas	3.º	José Barranco	166,16	29.03
	CAI-B Lezirias /Copa Ibérica	POR	Cuartas	4.º	Juan Robles	174,41	29.03
2	**CAI-B Vejer de la Frontera**	ESP	Limoneras	2.º	Ana Muñoz	136,49	05.04
	CAI-B Vejer de la Frontera	ESP	Limoneras	4.º	Mario Pineda	140,39	05.04
	CAI-B Vejer de la Frontera	ESP	Limoneras	5.º	Álvaro Gómez	140,76	05.04
	CAI-B Vejer de la Frontera	ESP	Limoneras	7.º	Pablo Pera	146,16	05.04
	CAI-B Vejer de la Frontera	ESP	Limoneras	9.º	Felipe Lorente	167,36	05.04
	CAI-B Vejer de la Frontera	ESP	Troncos	2.º	Manuel Díaz	122,00	05.04
	CAI-B Vejer de la Frontera	ESP	Troncos	3.º	Miguel Gutiérrez	124,57	05.04
	CAI-B Vejer de la Frontera	ESP	Troncos	4.º	Sergio Muñoz	125,57	05.04
	CAI-B Vejer de la Frontera	ESP	Troncos	5.º	Jorge Muñoz	129,12	05.04
	CAI-B Vejer de la Frontera	ESP	Troncos	9.º	Alejandro Barreras	152,68	05.04
	CAI-B Vejer de la Frontera	ESP	Troncos	11.º	Antonio Blázquez	191,48	05.04
	CAI-B Vejer de la Frontera	ESP	Troncos	12.º	José Antonio Gómez	205,57	05.04
	CAI-B Vejer de la Frontera	ESP	Troncos	13.º	Francisco Galán	217,79	05.04
	CAI-B Vejer de la Frontera	ESP	Troncos	DNF	Marcelo Torrecillas	-	05.04
	CAI-B Vejer de la Frontera	ESP	Troncos	DNF	Daniel Gutiérrez	-	05.04
	CAI-B Vejer de la Frontera	ESP	Cuartas	2.º	José Barranco	159,16	05.04
	CAI-B Vejer de la Frontera	ESP	Cuartas	3.º	Antonio Montes de Oca	160,43	05.04
	CAI-B Vejer de la Frontera	ESP	Cuartas	6.º	Antonio López	198,75	05.04
	CAI-B Vejer de la Frontera	ESP	Cuartas	9.º	Antonio Carrillo	316,05	05.04
3	**CAI-A Pau**	FRA	Limoneras	DNF	Mario Pineda	-	17.05
	CAI-A Pau	FRA	Limoneras	DNF	Ana Muñoz	-	17.05
	CAI-A Pau	FRA	Troncos	4.º	Miguel Gutiérrez	171,30	17.05
	CAI-A Pau	FRA	Troncos	5.º	Daniel Gutiérrez	183,17	17.05
4	**CAI-A Le-Pin-au-Haras**	FRA	Limoneras	5.º	Mario Pineda	151,01	19.07
	CAI-A Le-Pin-au-Haras	FRA	Limoneras	19.º	Ana Muñoz	215,31	19.07
5	**CAI-A Beekbergen**	NED	Troncos	9.º	Daniel Gutiérrez	126,89	26.07
	CAI-A Beekbergen	NED	Troncos	30.º	Miguel Gutiérrez	174,24	26.07
6	**CAI-A Riesenbeck**	GER	Troncos	1.º	Daniel Gutiérrez	126,54	02.08
	CAI-A Riesenbeck	GER	Troncos	DNF	Miguel Gutiérrez	-	02.08

Ganar 9 de las 10 medallas en juego en el 29.º Campeonato de España de Enganches es un indicio meridiano del rol protagonista que poseen los representantes andaluces de la especialidad. Especialmente el más ilustre de todos ellos, el sevillano Juan Robles, quien en Hinojos obtuvo su 14.º título nacional en cuartas.

El astigitano se impuso a Antonio Montes de Oca y Antonio López, los otros 'propietarios' del podio. Por su parte, en troncos, Sergio Muñoz venció al mundialista Daniel Gutiérrez Camarillo y al campeón en 2008, Manuel Díaz Martín.

La única presea que salió de Andalucía fue la medalla de oro en limoneras, que hizo suya con autoridad el valenciano Carlos Sanjuán, pues sacó casi 20 puntos a Mario Pineda, 2.º clasificado, y más de 36 al 3.º, Joaquín Rodríguez.

ACOSO Y DERRIBO

01 CAMPEONATO DE ESPAÑA

El Rocío (Huelva), 18/19.04.09

Resultados: 1 1 1

Clasificación

1.	*AND*	Benito Carrasco Teodomiro Daza	74 puntos	19.04
2.	*AND*	Miguel Cano Diego López	73	

Medallero

Mod	Evento			
	Campeonatos internacionales			
	Campeonato del Mundo	-	-	-
	Campeonato de Europa	-	-	-
	Juegos Mediterráneos	-	1	-
	Copa de las Naciones	1	1	1
	Concursos internacionales			
	Copa del Mundo	-	-	-
	CSI/CSIO	3	1	2
	CDI/CDIO	1	3	5
	CIC/CCI	-	-	1
	CAI	2	4	4
	Campeonatos de España			
	de Saltos	-	1	-
	de Doma Clásica	1	-	1
	de Enganches	2	3	3
	de Acoso y Derribo	1	1	1
	de Doma Vaquera	-	1	1
	Totales: 46	**11**	**16**	**19**

Internacionales

N.º	Deportista	Cat	Provincia
1	Claudio Castilla	M	***
2	Manuel Fernández Saro	M	Sevilla
3	Daniel Gutiérrez	M	
4	Miguel Gutiérrez	M	
5	Juan Antonio Jiménez	M	Córdoba
6	Ricardo Jurado	M	Sevilla
7	Pedro Mateos	M	Córdoba
8	Jorge Muñoz	M	
9	Juan Manuel Muñoz	M	Sevilla
10	Rafael Ortiz	M	Córdoba
11	Cristino Torres	M	Sevilla

3.	*AND*	Salvador Guardiola	72	
		José Ramos		

El Rocío acogió a mediados de abril el primero de los dos grandes certámenes de la hípica vaquera: el 40.º Campeonato de España de Acoso y Derribo. Con cuarenta colleras en competición, Andalucía –la Comunidad más representada– desarboló a Extremadura y Castilla y León copando las tres plazas de podio.

El garrochista onubense Benito Carrasco, a lomos de «Tanqueray», junto al amparador local Teodomiro Daza (con «Manguara»), se adjudicó el título nacional con un solo punto de ventaja sobre Cano («Bienvenido») y López («Madrileño»).

Terceros fueron Guardiola y Ramos, mientras que los últimos en la final y cuartos de España resultaron los castellano-leoneses Juan José Rivas y Manuel Sánchez.

DOMA VAQUERA

01 CAMPEONATO DE ESPAÑA

El Rocio (Huelva), 10/12.10.09

Resultados: 0 1 1

Clasificación

1.	*CYL*	Francisco Díaz	255,5 puntos	12.10
		Cocodrilo		
2.	*AND*	Blas Álvarez	249,8	12.10
		Carbonero		
3.	*AND*	José Mª García	248,4	12.10
		Kizua		

Al contrario de lo que sucedió en el Nacional de Garrochas, un castellano-leonés arrebató el título de campeón de España de doma vaquera a los andaluces justamente en Andalucía. El artífice fue Francisco Díaz Rodríguez, a lomos de «Cocodrilo», quien se alzó con la medalla de oro en la 38.ª edición del Campeonato de España celebrado en la aldea del Rocío, en Almonte (Huelva).

Tras Díaz, ocupando las otras plazas del podio, se clasificaron el onubense Blas Álvarez –quien ya fuera subcampeón en 2007– a casi 6 puntos y el sevillano José María García. Participaron 23 binomios.

02 RANKING NACIONAL 2009

Resultados: 0 1 0

Clasificación («top-10»), 141

1.	*EXT*	Juan José Correa	114,00 puntos	31.12
2.	*AND*	Francisco José Sequera	92,00	
3.	*EXT*	Fernando Gil	84,00	
4.	*AND*	Daniel Benítez	80,00	
5.	*AND*	Víctor Manuel Magriz	73,50	
8.	*AND*	Francisco de Paula Ortega	70,00	
10.	*AND*	Joaquín Aguilera	68,50	

La inclusión del Ranking nacional de doma vaquera –cuando en otras modalidades sólo se considera el internacional– se debe al carácter enteramente ibérico de esta modalidad, lo cual implica que el foco de la competición sea nacional y que la clasificación que precede sea la mejor exposición de méritos de los jinetes.

La relación incluye mayoritariamente competidores extremeños –como el n.º 1 nacional–, castellano-leoneses y, sobre todo, andaluces. Cinco en el «top-10» lo son y otros 8 figuran en los puestos del 11.º al 20.º.

01 Uno de los premios del segundo ciclo de las Carreras de Sanlúcar de Barrameda ■Foto José A. González Salazar

02 «Meeting» Pineda 2009

03 David Delgado, el jockey andaluz con más salidas a pista de la temporada ■Foto Jockeyroom.com

TURF

1 Ranking Nacional de Jinetes. **Diez jinetes andaluces** figuran en el Ranking Nacional 2009, donde se clasifican por ganancias los 167 jinetes (jockeys, «gentlemen», aprendices y amazonas) que al menos han disputado una carrera durante la campaña 2009 del calendario nacional. El mejor clasificado es el gaditano **Antonio Alonso Gallardo**, con 90 carreras (y 68 caballos montados), en las que sumó 18 victorias y 24 colocaciones (puestos 2.º a 4.º).

Ranking 2009, 167

Puesto	País/CA	Jinete	Salidas	Caballos	Victorias	Coloc.
1.	FRA	Julien Grosjean	293	156	53	111
6. ☒	*AND*	**Antonio Alonso Gallardo**	90	68	18	24
7. ☒	*AND*	**David Delgado**	143	80	17	41
24. ☒	*AND*	**Álvaro Soto**	33	21	5	9
58. ☒	*AND*	**Alexander Romero**	18	10	1	5
60. ☒	*AND*	**Javier Hidalgo**	8	3	1	3
79. ☒	*AND*	**Marcos Mahony**	10	4	0	5
95. ☒	*AND*	**José Joaquín Salguero**	14	7	0	2
135. ☒	*AND*	**Carlos Salguero**	4	3	0	0
137. ☒	*AND*	**Diego Sánchez**	3	3	0	0
148. ☒	*AND*	**Graciela Rodríguez**	2	2	0	0

2 Hacer las Américas. Dos andaluces –**Diego Sánchez** y Antonio Gallardo– han competido en 2009 en el calendario de «horse-racing» de **Estados Unidos**, el más importante del Mundo. El sevillano ha corrido 160 carreras, todas en **Arlington Park** (estado de Illinois), con un balance positivo de 14 victorias. Por su parte, el sanluqueño lo hizo en **Florida**, con 3 triunfos en 42 pruebas.

3 147 Grandes Premios. Son los que se han disputado durante 2009 dentro del calendario nacional en los 4 hipódromos andaluces. Esta cifra supone el 30% del total de carreras en España (480). Tanto en **Dos Hermanas** como en **Mijas** se celebraron 60 pruebas, 23 se disputaron en **Sanlúcar de Barrameda** y 4 en **Pineda**. Un año más la prueba con mayor dotación de toda España fue la «**Mijas Cup**». Todos los resultados figuran en el capítulo «Eventos».

HOCKEY

Demasiado 'chocolate' es lo que deparó el año 2009 para los adalides andaluces del stick. Y es que la cuarta plaza fue el insuficiente botín que lograron los internacionales tanto en el Europeo masculino y femenino de Holanda como en el «Champions Challenge» femenino de Sudáfrica. Las integrantes del C.H. Alcalá más ocho jugadores diseminados por equipos no andaluces son pocos para la máxima categoría en hockey sobre hierba. Y en sala, la -también- cuarta plaza del Benalmádena marca el hito en un escenario mejorable.

DEFINICIÓN. El **hockey** es un «deporte entre dos equipos, consistente en introducir en la portería contraria una pelota o un disco impulsado por un bastón curvo en su parte inferior, y que se practica en un campo de hierba u otra superficie dura» (Real Academia Española de la Lengua). Está incluido en el programa de los Juegos **Olímpicos** en la modalidad sobre hierba desde Londres 1908, no así en el de los Juegos **Mediterráneos**.

FEDERACIONES. La federación internacional se denomina **FIH** («Fédération Internationale de Hockey sur Gazon)», si bien en la actualidad se apuesta por su versión inglesa, International Hockey Federation, pese a conservar las siglas en el orden original. A nivel nacional rige la **RFEH** (Real Federación Española de Hockey) y a nivel autonómico la **FAH** (Federación Andaluza de Hockey).

MODALIDADES. Existen **2 modalidades** competitivas incluidas en las citadas federaciones, dado que el hockey sobre hielo tiene su propia federación (IIHF) y tanto el hockey sobre patines como el hockey en línea dependen de la federación de patinaje (FIRS):

Modalidad	Resultados andaluces	Color
Hockey sobre hierba (o césped)	☒	
Hockey en sala	☒	

CALENDARIO. La FIH organizó en 2009 los eventos que siguen:

1 **Mundiales**. La Copa del Mundo de hierba se celebrará en 2010, en India (masculina) y Argentina (femenina); y la de sala en 2011 en Polonia. Sí se celebró, en cambio, la Copa del Mundo sub-21 de hierba (España acabó octava en hombres y decimotercera en mujeres).

2 **Trofeo de Campeones**. Este evento de carácter anual se celebró en 2009 en Australia, con participación española. La versión femenina del «Champions Trophy» no contó con presencia española, pues la selección compitió en la segunda división de este torneo, el «Champions Challenge».

En el ámbito **europeo** se disputó el Campeonato de Europa de hierba tanto masculino como femenino en Holanda. Además, Bélgica acogió el Europeo sub-18 masculino (5.ª España) y Madrid el femenino en su categoría B (España había descendido en 2007), de la que la selección nacional se proclamó campeona. En sala se celebró la Copa de Europa sub-21, en Austria la masculina (3.ª España) y en Lituania la femenina (3.ª España). En cuanto a las competiciones de clubes, se disputaron la Euroliga masculina y el Campeonato de Europa y la Recopa de Europa femeninas, todo ello en hierba; y el Campeonato de Europa tanto masculino como femenino en sala, si bien no participó equipo andaluz alguno en ninguno de los torneos.

Y en el ámbito **nacional**, por último, se disputó la Liga de División de Honor A por clubes y la División de Honor femenina, tanto en su tramo final de la campaña 2008/2009 como en el inicial de la 2009/2010.

CLAVES.

1 **Ámsterdam, qué pena.** España se vino del **Europeo de Holanda** con dos cuartas plazas que dejaron un sabor agridulce. Víctor Sojo, Raquel Huertas, Pilar Sánchez y Rocío Gutiérrez fueron los protagonistas andaluces de un torneo continental al que se viajaba a por medalla.

01

01 La Selección Española femenina consiguió la cuarta plaza tanto en el «Champions Challenge» como en el Europeo, con las jugadoras andaluzas Raquel Huertas, Pilar Sánchez, Rocío Gutiérrez y Mari Ángeles Ruiz ■Foto RFEH

02 El cordobés Víctor Sojo, en la fila de abajo el primero por la izquierda, fue el único andaluz que compitió en el Europeo masculino, en el que España firmó también la cuarta plaza final ■Foto RFEH

02

2 Otro maldito cuarto puesto. Sin presencia andaluza en el Trofeo de Campeones masculino, en la **Challenge de Campeones** femenina sí la hubo y de nuevo por partida triple: esta vez no viajó Huertas pero sí Mari Ángeles Ruiz, aunque no llegó a debutar. España, que buscaba el título para retornar a la élite, debió conformarse con otro cuarto puesto.

3 Tres campeonas de Liga. El **Club de Campo** madrileño se proclamó campeón de la División de Honor Femenina gracias, entre otras cosas, a la aportación de sus tres internacionales andaluzas: **Yurena Panadero**, **Pilar Sánchez** y **Rocío Gutiérrez**. El C.H. Alcalá mantuvo la categoría y pelea por continuar siendo el referente andaluz en hierba.

4 En sala también cuartos. El **C.H.P. Benalmádena** repitió la cuarta plaza lograda el año anterior en el Campeonato de España de Primera de hockey en sala. También hubo presencia andaluza en el campeonato femenino, a cargo del C.D. Universidad de Sevilla, que acabó último.

5 El relevo va llegando. La cantera andaluza sigue dando sus frutos aunque de forma algo escasa. **José Manuel López** y **Mari Ángeles Ruiz** fueron internacionales sub-21 (bronce continental para la portera en sala) y Carmen Cano logró el ascenso a la élite europea con la selección sub-18.

6 Promesas en Sevilla. El C.D.U. Los Bermejales acogió en abril el **Torneo 4 Naciones** masculino para las categorías sub-21, sub-18 y sub-16. España ganó en sub-21 ante Alemania, Inglaterra y Malasia, Inglaterra derrotó en sub-18 a España (2-1) y España se vengó en sub-16 al batir por 3-2 a los británicos. El recinto hispalense será escenario de un Premundial femenino en febrero de 2010 y se postula para citas mayores.

HOCKEY.SOBRE.HIERBA

01 CAMPEONATO DE EUROPA Masculino

Ámsterdam (Países Bajos), 22/30.08.09

- Españoles: 18
- Andaluces: 1 (5,5%)
- Resultados: 0 0 0

Clasificación final, 8

1.	GBR	Inglaterra		30.08
2.	GER	Alemania		
3.	NED	Países Bajos		
4.	ESP	**España**	Semifinales	30.08
5.	BEL	Bélgica		
6.	FRA	Francia		
7.	AUT	Austria		
8.	POL	Polonia		

1 Selección española

N.º	Jugadora	Demarcación	PJ	G
01	David Alegre	Medio	5	0
02	Ramón Alegre	Defensa	5	0
03	Pol Amat	Delantero	5	2
04	Eduard Arbós	Delantero	5	1
05	Xavi Castillano	Portero	0	0
06	Francisco Cortés	Portero	5	0
07	Gabriel Dabanch	Delantero	1	0
08	Miquel Delás	Medio	5	0
09	Franc Dinarés	Medio	5	0
10	Sergi Enrique	Defensa	5	1
11	Alex Fábregas	Medio	5	1
12	Juan Fernández	Defensa	2	0
13	Rodrigo Garza	Defensa	5	1
14	Xavi Lleonart	Delantero	5	0
15	Xavi Ribas	Defensa	4	0
16	Albert Sala	Medio	5	0
17	**Víctor Sojo**	Delantero	5	3
18	Eduard Tubau	Delantero	5	5

2 Partidos

Fase (partido)	Resultado			Fecha
Primera (1)	**España**	3 - 0	Francia	22.08
Primera (2)	Países Bajos	0 - 3	**España**	24.08
Primera (3)	**España**	6 - 1	Polonia	26.08
Semifinales	**Alemania**	2 - 1	España	28.08
Tercer y cuarto puesto	**Países Bajos**	6 - 1	España	30.08

Un día después que la selección femenina, la masculina emuló su cuarta plaza en el Europeo de Ámsterdam, resultado un tanto decepcionante para el combinado dirigido por Dani Martín, dado que en las tres ediciones anteriores había alcanzado la final del torneo.

España, que se presentaba en la cita continental con la sensible baja del goleador Santi Freixa -lesionado ante India en la preparación-, quedó encuadrada en el Grupo B con Francia, la anfitriona Holanda y Polonia. A las tres contrincantes derrotó con holgura, pasando a las semifinales como primera de grupo, invicta y con 12 goles a favor y uno solo en contra.

Sin embargo, en el cruce decisivo cayó derrotada por Alemania (2-1) en un encuentro muy reñido y en el que los españoles llevaron el peso pero nunca pudieron con la férrea defensa teutona, impidiendo la revancha de la final de Pekín 2008. Hundidos por este revés, los hombres de Martín sucumbieron con estrépito ante Holanda en la pelea por el bronce.

El cordobés Víctor Sojo fue el representante andaluz en la selección que viajó a Ámsterdam, siendo con tres goles el segundo artillero español tras «Edi» Tubau (5). En la gran final, Inglaterra consumó la sorpresa y venció a Alemania por 5-3, conquistando su primer cetro continental.

02 CHALLENGE DE CAMPEONES Femenino

Ciudad del Cabo (Sudáfrica), 11/18.10.09

- Españoles: 18
- Andaluces: 3 (16,6%)
- Resultados: 0 0 0

Clasificación final, 7

1.	NZL	Nueva Zelanda		18.10
2.	RSA	Sudáfrica		
3.	JPN	Japón		
4.	ESP	**España**	Semifinales	18.10
5.	ITA	Italia		
6.	CHI	Chile		
7.	AZE	Azerbaiyán		

1 Selección española

N.º	Jugadora	Demarcación	PJ	G
01	Silvia Bonastre	Defensa	5	0
02	Nuria Camón	Delantera	5	0
03	Gloria Comerma	Media	5	2
04	Montse Cruz	Delantera	4	0
05	Anabel Flores	Media	4	0
06	Empar Gil	Delantera	4	0
07	**Rocío Gutiérrez**	Defensa	5	0

08	María López Eguilaz	Portera	5	0
09	Marta Martín	Defensa	5	0
10	Julia Menéndez	Media	5	0
11	Silvia Muñoz	Delantera	5	1
12	Georgina Oliva	Media	5	0
13	Carlota Petchamé	Delantera	5	0
14	Olalla Piñeiro	Delantera	5	1
15	Andrea Puig	Media	3	0
16	**Mª Ángeles Ruiz**	Portera	0	0
17	**Pilar Sánchez**	Defensa	5	0
18	Esther Termens	Media	5	0

Partidos

Fase (partido)		Resultado		Fecha
Primera (1)	**España**	4 - 1	Italia	11.10
Primera (2)	**Nueva Zelanda**	3 - 0	España	12.10
Segunda (1)	España	0 - 0	Japón	15.10
Segunda (2)	**Sudáfrica**	1 - 0	España	17.10
Tercer y cuarto puesto	**Japón**	1 - 0	España	18.10

España acudió al «Champions Challenge» con la lógica ambición de conquistar el título y, de paso, el ascenso al «Champions Trophy», evento anual en el que compiten las mejores selecciones del mundo. No obstante, el seleccionador Pablo Usoz optó por dejar en casa a algunas de las habituales, que habían participado en el Europeo, y dar la alternativa a varias jugadoras sub-21 con vistas a acumular experiencia para el Mundial 2010.

En esas circunstancias la selección española integró el Grupo 2 junto con Italia y Nueva Zelanda, dado que la baja de Corea dejó en siete las participantes. Pese a comenzar con buen pie (4-1 a Italia), el combinado nacional se vio superado por Nueva Zelanda y accedió a la segunda fase como segunda. Luego, un empate con Japón y una derrota por la mínima ante Sudáfrica la privaron de pelear por el título, cediendo finalmente ante las niponas en la lid por el tercer puesto. La falta de eficacia en ataque, en especial en la resolución de los penaltis-córner, lastró las opciones españolas.

La malagueña Pilar Sánchez y la gaditana Rocío Gutiérrez disputaron los cinco encuentros como titulares, mientras que la joven portera jiennense Mari Ángeles Ruiz fue la única integrante de la expedición que se quedó sin debutar. Por lo demás, Nueva Zelanda conquistó el título y el ascenso al Trofeo de Campeones al derrotar en la final a Sudáfrica (2-1).

03 CAMPEONATO DE EUROPA Femenino

Ámsterdam (Países Bajos), 22/29.08.09

- Españoles: 18
- Andaluces: 3 (16,6%)
- Resultados: 0 0 0

Clasificación final, 8

1.	NED	Países Bajos		29.08
2.	GER	Alemania		
3.	GBR	Inglaterra		
4.	ESP	**España**	Semifinales	29.08
5.	IRL	Irlanda		
6.	AZE	Azerbaiyán		
7.	RUS	Rusia		
8.	SCO	Escocia		

Selección española

N.º	Jugadora	Demarcación	PJ	G
01	Silvia Bonastre	Defensa	5	1
02	Nuria Camón	Delantera	5	2
03	Gloria Comerma	Media	5	0
04	Montse Cruz	Delantera	5	1
05	Paula Dabanch	Media	5	0
06	Lara Domenech	Delantera	4	0
07	Marta Fábregas	Defensa	2	0
08	Anabel Flores	Media	5	0
09	**Rocío Gutiérrez**	Defensa	5	0
10	**Raquel Huertas**	Delantera	4	1
11	María López Eguilaz	Portera	1	0
12	Julia Menéndez	Media	5	0
13	Silvia Muñoz	Delantera	5	2
14	Olalla Piñeiro	Delantera	5	1
15	María Jesús Rosa	Portera	5	0
16	**Pilar Sánchez**	Defensa	5	0
17	Esther Termens	Media	5	1
18	Rocío Ybarra	Defensa	4	1

Partidos

Fase (partido)		Resultado		Fecha
Primera (1)	**España**	3 - 1	Escocia	22.08
Primera (2)	**Alemania**	2 - 1	España	23.08
Primera (3)	Irlanda	1 - 4	**España**	25.08
Semifinales	**Países Bajos**	5 - 1	España	27.08
Tercer y cuarto puesto	España	1 - 2	**Inglaterra**	29.08

La selección española femenina se quedó, por tercera vez consecutiva y de nuevo perdiendo ante Inglaterra, fuera de las medallas en el torneo continental. Como en Dublín'05 y en Manchester'07, España acabó cuarta en el Europeo celebrado en el Estadio Wagener de Ámsterdam, si bien se llevó el consuelo de la clasificación para el Mundial de Argentina 2010.

España quedó encuadrada en el Grupo B con Escocia, Alemania e Irlanda. A las dos rivales británicas les ganó con solvencia, pero ante la vigente campeona sufrió una apurada derrota que le hizo terminar segunda en esta fase inicial. Así pues, el combinado de Pablo Usoz se cruzó en semifinales con su 'bestia negra', Holanda, que volvió a mostrarse muy superior a las españolas. En la lucha por el bronce, el referido revés ante las inglesas tras un reñido encuentro dejó a las españolas con sabor agridulce.

La cuota andaluza en la selección estuvo representada por la malagueña Pilar Sánchez, la almeriense Raquel Huertas y la gaditana Rocío Gutiérrez, que hacía su debut con la absoluta. En la gran final, Holanda se impuso por 3-2 a Alemania sumando su séptimo entorchado en las nueve ediciones celebradas del torneo continental.

04 DIVISIÓN DE HONOR Femenina 2008/09

12.10.08/26.04.09

- Equipos: 10
- Andaluces: 1 (10%)
- Resultados: 0 0 0

Clasificación final, 10

	C.A.	Equipo	Partidos	G	E	P	F	C	Pt
1.	*MAD*	Club de Campo	18	14	3	1	58	16	31
2.	*CAT*	Princess R.C. Polo	18	12	1	5	39	18	25
3.	*CAT*	F.C. Junior	18	11	3	4	49	28	25
4.	*CAT*	Atlétic Terrassa	18	10	4	4	45	22	24
5.	*CAT*	C.D. Terrassa	18	8	6	4	44	19	22
6.	*PVA*	Real Sociedad	18	7	4	7	25	22	18
7.	*CAT*	Club Egara	18	8	2	8	29	28	18
8.	*AND*	**C.H. Alcalá**	18	4	2	12	18	47	10
9.	*CAB*	CajaCantabria Sardinero	18	3	1	14	19	59	7
10.	*GAL*	Ourense Bule Bule	18	0	0	18	7	74	0

ANDALUCÍAS

División de Honor Hierba

N.º	Deportista	Cat	Provincia	Equipo 2008/09	Equipo 2009/10
1	Eduardo Aguilar	M	Córdoba	Club de Campo	Club de Campo
2	Aurora Alcaide	F	Jaén	C.H. Alcalá	C.H. Alcalá
3	Raquel Ariza	F	Granada	C.H. Alcalá	C.H. Alcalá
4	Silvia Barrero	F	Jaén	C.H. Alcalá	C.H. Alcalá
5	Carmen Cano	F	Granada	C.H. Alcalá	C.H. Alcalá
6	Rocío Cano	F	Jaén	C.H. Alcalá	-
7	Rocío Gutiérrez	F	Cádiz	Club de Campo	Club de Campo
8	Raquel Huertas	F	Almería	C.D. Terrassa	C.D. Terrassa
9	José Manuel López	M	Jaén	C.D. Complutense	C.D. Complutense
10	Yurena Panadero	F	Cádiz	Club de Campo	Club de Campo
11	Ángel Piñero	M	Cádiz	Krafft At. San Sebastián	Krafft At. San Sebastián
12	Mari Ángeles Ruiz	F	Jaén	C.H. Alcalá	C.H. Alcalá
13	Pilar Sánchez	F	Málaga	Club de Campo	Club de Campo
14	Lourdes Sarrabayrouse	F	Málaga	C.H. Alcalá	C.H. Alcalá
15	Víctor Sojo	M	Córdoba	Club de Campo	Club de Campo

Campeonato de España Sala

N.º	Deportista	Cat	Provincia	Equipo 2009
1	Eduardo Aguilar	M	Córdoba	Club de Campo
2	Pablo Antón	M	Málaga	C.H.P. Benalmádena
3	Lucía Carrera	F	Sevilla	C.D. Universidad de Sevilla
4	Marina Cebrián	F	Sevilla	C.D. Universidad de Sevilla
5	Diego Gavilán	M	Málaga	C.H.P. Benalmádena
6	Rocío Gutiérrez	F	Cádiz	Club de Campo
7	Elisa Hernández	F	Sevilla	C.D. Universidad de Sevilla
8	Raquel Huertas	F	Almería	C.D. Terrassa
9	Jesús Jiménez	M	Málaga	C.H.P. Benalmádena
10	María La Hera	F	Sevilla	C.D. Universidad de Sevilla
11	Isabel López	F	Sevilla	C.D. Universidad de Sevilla
12	Rafael López	M	Málaga	C.H.P. Benalmádena
13	Ana Martínez	F	Sevilla	C.D. Universidad de Sevilla
14	Roberto Merino	M	Málaga	C.H.P. Benalmádena
15	Francisco Miguens	M	Málaga	C.H.P. Benalmádena
16	Elena Morilla	F	Sevilla	C.D. Universidad de Sevilla
17	José Antonio Navarro	M	Málaga	C.H.P. Benalmádena
18	Ángel Piñero	M	Cádiz	Krafft At. San Sebastián
19	Sergio Pedrosa	M	Málaga	C.H.P. Benalmádena
20	Germán Pérez	M	Málaga	C.H.P. Benalmádena
21	David Pineda	M	Málaga	C.H.P. Benalmádena
22	Macarena Ramírez	F	Sevilla	C.D. Universidad de Sevilla
23	Noelia Rico	F	Sevilla	C.D. Universidad de Sevilla
24	Pilar Sánchez	F	Málaga	Club de Campo
25	Víctor Sojo	M	Córdoba	Club de Campo
26	María Velasco	F	Cádiz	C.D. Universidad de Sevilla
27	Patricia Velasco	F	Cádiz	C.D. Universidad de Sevilla

Una decena de equipos participó en la División de Honor Femenina, por sistema de liga todos contra todos a lo largo de 18 jornadas. Andalucía estuvo representada un año más por el C.H. Alcalá jiennense, que realizó una campaña aceptable en su primera mitad y muy floja en la segunda, hasta el punto de quedarse un puesto por encima de los dos equipos que descendieron, el CajaCantabria Sardinero -al que aventajó en tres puntos- y el Ourense Bule Bule, que contó todos sus partidos por derrotas.

Para conocer todos los resultados, la plantilla y más información del C.H. Alcalá, consultar el capítulo «Equipos».

Medallero

Mod	Evento			
	Campeonatos internacionales subsénior			
	Copa de Europa sub-21 femenina	-	-	1
	Totales: 1	**0**	**0**	**1**

05 DIVISIÓN DE HONOR Femenina 2009/10

01.11/20.12.09 (provisional)

Equipos: 10 — Andaluces: 1 (10%)

Resultados: 0 0 0

Clasificación, 10

	C.A.	Equipo	Partidos	G	E	P	F	C	Pt
1.	*MAD*	Club de Campo	9	8	0	1	21	3	16
2.	*CAT*	C.D. Terrassa	9	7	1	1	20	6	15
3.	*PVA*	Real Sociedad	9	6	1	2	16	8	13
4.	*CAT*	F.C. Junior	9	6	0	3	17	8	12
5.	*CAT*	Club Egara	9	4	0	5	13	16	8
6.	*CAT*	Princess R.C. Polo	9	2	3	4	10	16	7
7.	*MAD*	S.P.V. 51	9	3	1	5	12	21	7
8. ☒	*AND*	**C.H. Alcalá**	9	2	2	5	9	22	6
9.	*CAT*	Atlètic Terrassa	9	2	1	6	20	20	5
10.	*CAN*	Ciudad de Las Palmas	9	0	1	8	6	24	1

La División de Honor Femenina 2009/2010 repitió el esquema del curso anterior, con diez equipos y el Ciudad de Las Palmas y el S.P.V. 51 como nuevos en la categoría tras ascender desde la Primera División. Un salto de categoría que no pudo conseguir el C.H. San Fernando gaditano, que se quedó tercero aunque no tuvo opción de subir y acompañar al C.H. Alcalá, que mediado el ejercicio vuelve a estar en la peligrosa octava plaza, un punto por debajo de dos equipos pero también con uno solo de margen sobre el Atlètic Terrassa, que ocupa la primera plaza de descenso.

Para conocer todos los resultados, la plantilla y más información del C.H. Alcalá, consultar el capítulo «Equipos».

HOCKEY.EN.SALA

01 CAMPEONATO DE ESPAÑA 1.ª Masculina

17/25.01.09

Equipos: 19 — Andaluces: 1 (5,3%)

Resultados: 0 0 0

Clasificación final, 19

1.	*CAT*	Atlètic Terrassa	Final	25.01
2.	*CAN*	Ciudad de Las Palmas		25.01
3.	*MAD*	Club de Campo		25.01
4. ☒	*AND*	**C.H.P. Benalmádena**	Semifinales	25.01
5.	*PVA*	Krafft Atlético San Sebastián		25.01
6.	*CAT*	F.C. Barcelona		25.01
7.	*MUR*	Satomera H.C.		24.01
8.	*ARA*	Salduie		24.01

El LVI Campeonato de España masculino de sala se desarrolló en dos fases: los sectores y la fase final. En primer lugar, se celebraron cuatro sectores con cuatro equipos en cada uno de los que los cuatro campeones accedieron a la ronda decisiva, uniéndose así a los cuatro clasificados directos: Atlètic Terrassa, Club de Campo, Krafft Atlético San Sebastián y C.H.P. Benalmádena, en su condición de campeón andaluz.

La fase final, organizada por el Atlètic Terrassa junto con la Federación Catalana, se celebró mediante el sistema de liguilla en dos grupos de cuatro equipos. El Benalmádena, único representante andaluz, compitió en el Grupo A, finalizando segundo tras quedar igualado con el F.C. Barcelona y superarlo por el balance de goles a favor y en contra. De esta manera, los malagueños pasaron a las semifinales, donde cayeron ante el Ciudad de Las Palmas (4-2) y luego ante el Club de Campo (11-0) en el partido por el tercer puesto. El anfitrión Atlètic Terrassa se llevó el título al imponerse en la final a los canarios por 4-1.

Para conocer todos los resultados, la plantilla y más información del C.H.P. Benalmádena, consultar el capítulo «Equipos».

02 CAMPEONATO DE ESPAÑA 1.ª Femenina

31.01/08.02.09

Equipos: 13 — Andaluces: 1 (7,7%)

Resultados: 0 0 0

Clasificación final, 13

1.	*MAD*	Club de Campo	Final	08.02
2.	*CAT*	C.D. Terrassa		08.02
3.	*CAT*	Atlètic Terrassa		08.02
4.	*CAT*	F.C. Junior		08.02
5.	*MAD*	S.P.V. 51		07.02
6.	*CAT*	Club Egara		07.02
7.	*CAB*	CajaCantabria Sardinero		07.02
8.	*AST*	Real Grupo de Cultura Covadonga		07.02
13. ☒	*AND*	**C.D. Universidad de Sevilla**	Fase sector	01.02

El LV Campeonato de España femenino de sala se desarrolló igualmente en dos fases: los sectores y la fase final. De entrada, se celebraron dos sectores que debían tener cinco equipos cada uno, si bien el organizado por la Federación Catalana contó con solo cuatro por la renuncia del C.H. San Fernando gaditano, quedando el C.D. Universidad de Sevilla como representante andaluz. De esos dos sectores se clasificaban los dos primeros para la ronda decisiva, uniéndose a los cuatro clasificados directos: Club de Campo, S.P.V. 51, Club Egara y CajaCantabria Sardinero.

El conjunto hispalense, encuadrado en el sector catalán, perdió de forma clara sus tres encuentros, con lo que finalizó cuarto y último de ese

Internacionales

N.º	Deportista	Cat	Provincia
1	**Rocío Gutiérrez**	F	Cádiz
2	**Raquel Huertas**	F	Almería
3	**Mª Ángeles Ruiz**	F	Jaén
4	**Pilar Sánchez**	F	Málaga
5	**Víctor Sojo**	M	Córdoba

grupo y no pudo acceder a la fase final, celebrada en el Club Egara y que tuvo como campeón al Club de Campo, vencedor en la final ante el C.D. Terrassa por dos goles a uno.

Para conocer todos los resultados, la plantilla y más información del C.D. Universidad de Sevilla, consultar el capítulo «Equipos».

03 COPA DE EUROPA sub-21 femenina

Siauliai (Lituania), 23/25.01.09

Resultados: 0 0 1

Clasificación final, 8

1.	LTU	Lituania		25.01
2.	BLR	Bielorrusia		
3.	ESP	**España**	Semifinales	25.01

1 Andaluces en la selección española

N.º	Jugador	Demarcación	PJ	Pt
01	**Mª Ángeles Ruiz**	Portera	5	0

2 Partidos

Fase (partido)	Resultado			Fecha
Primera (1)	**Polonia**	4 - 3	España	23.01
Primera (2)	Eslovaquia	1 - 14	**España**	23.01
Primera (3)	Rusia	1 - 4	**España**	24.01
Semifinales	España	2 - 5	**Bielorrusia**	24.01
Tercer y cuarto puesto	Rusia	2 - 3	**España**	25.01

España conquistó la medalla de bronce en el Europeo sub-21 en sala celebrado en Lituania, un torneo en el que la portera del C.H. Alcalá Mari Ángeles Ruiz puso el acento andaluz. Tras caer en el debut ante Polonia, la selección arrolló a Eslovaquia y venció también con holgura a Rusia para clasificarse como primera de grupo para las semifinales. Sin embargo, las españolas se toparon con la eficacia de Bielorrusia y debieron consolarse con la tercera plaza sellada al vencer por segunda vez a las rusas.

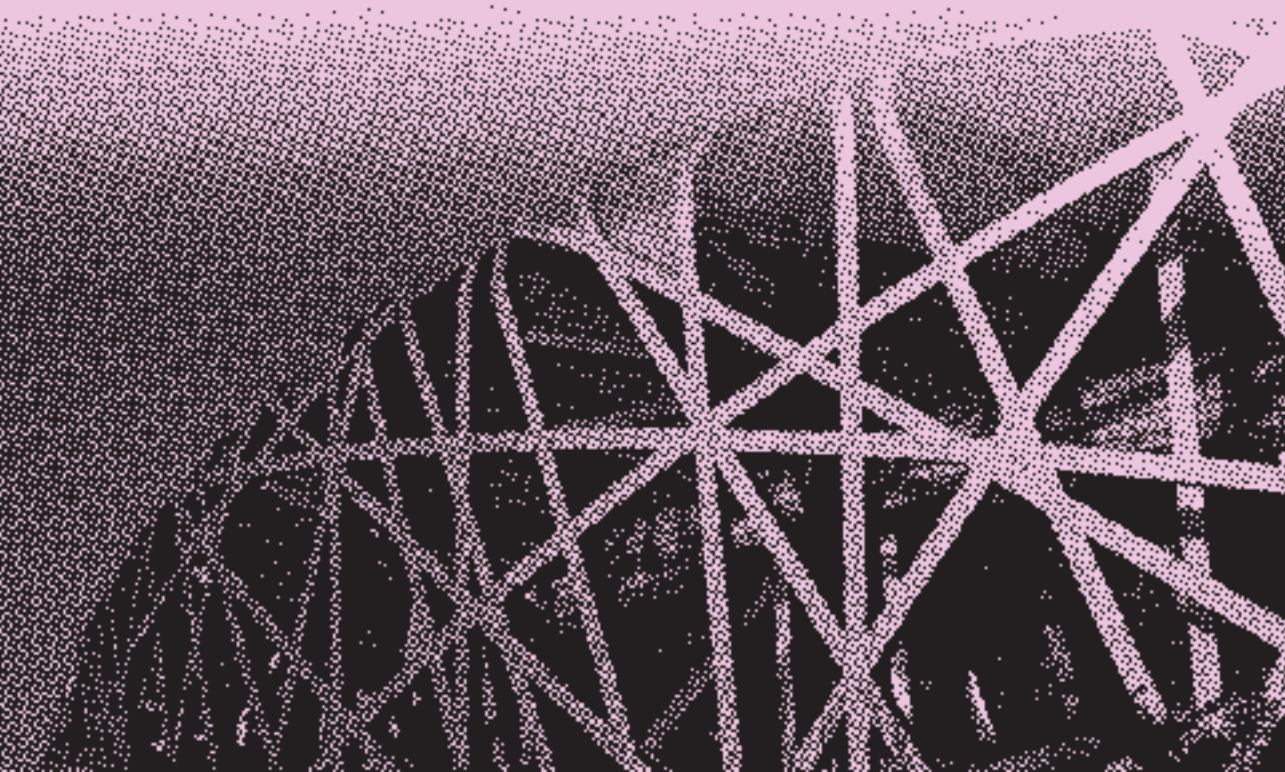

JUDO

Jaén manda en el judo andaluz. Al menos en lo que se refiere a las raíces del líder indiscutido de este deporte en Andalucía durante 2009: Javier Madera. 81 kilos de fibra y olivos, ejercitados con el éxito del podium en los campos de las Copas del Mundo y Torneos Internacionales: Suecia, Italia, Polonia, Reino Unido...

DEFINICIÓN■ El **judo** o **yudo** es un «sistema japonés de lucha, que hoy se practica también como deporte, y que tiene por objetivo principal defenderse sin armas mediante llaves y movimientos aplicados con destreza» (Real Academia Española de la Lengua). Está incluido en el programa deportivo de los Juegos **Olímpicos**.

FEDERACIONES■ La federación internacional se denomina **IJF** («International Judo Federation»). La nacional es la **RFEJDA** (Real Federación Española de Judo y Deportes Asociados) y la autonómica es la **FANJYDA** (Federación Andaluza de Judo y Deportes Asociados).

MODALIDADES■ Existen una modalidad competitiva principal –el judo– y 5 secundarias:

Modalidad	Resultados andaluces	Color
Aikido	-	-
Jiu-Jitsu	-	-
Judo	☒	■
Kata	-	-
Kendo	-	-
Wu-Shu	-	-

CALENDARIO■ Las competiciones del judo se separan en:

1 **Grandes Campeonatos**. En 2009, se disputaron los Mundiales absoluto y júnior de Judo, el Mundial de Kata y los Campeonatos de Europa sénior, sub-23 y júnior, organizados por la **EJU** (European Judo Union).

2 **Grand Slam y Grand Prix**. Constituyen la jerarquía superior en el conjunto de los Torneos internacionales.

3 **Copa del Mundo**. Circuito compuesto en 2009 por 15 pruebas.

4 **Resto de torneos Internacionales**.

En el ámbito **nacional**, hubo **6 Campeonatos de España**, uno por cada modalidad.

CLAVES■

1 **Más Madera.** Ausentes los andaluces de Mundiales y Europeos absolutos, la participación de **Francisco Javier Madera** en la **Copa del Mundo** de Varsovia –y su clasificación entre los 16 mejores– pasa por ser el mejor resultado internacional del judo andaluz en 2009 a la par que el subcampeonato logrado por el jiennense en el «**London British Open Championships**». Junto a él, otros tres andaluces representaron a España en la temporada 2009: **Bonitch**, **Díaz** y **Domínguez**.

01 Javier Madera, en el Memorial Raúl Calvo Foto Judojaén

02 Javier Madera Foto Judojaén

Foto Portada VeloCity

Foto no numerada Alain Bacheller

Internacionales

N.º	Deportista	Cat	Provincia
1	Juan Bonitch	M	Granada
2	Ángeles Díaz	M	Sevilla
3	Aleandro Domínguez	M	Granada
4	Francisco Javier Madera	M	Jaén

Torneos 2009

N.º	Lugar	País	Prueba		Puesto	Deportista	Fecha
Copa del Mundo							
1	**Varsovia**	POL	–81kg (M)	X	(1/8)	Francisco Javier Madera	01.03
Tornes Internacionales							
1	**Trofeo Ciudad de Málaga**	ESP	–57kg (F)	B	3.º	Zoraida Moral	22.03
	Trofeo Ciudad de Málaga	ESP	–70kg (F)	F	2.º	Laura Polo	22.03
	Trofeo Ciudad de Málaga	ESP	–78kg (F)	B	3.º	Sandra Couso	22.03
	Trofeo Ciudad de Málaga	ESP	–81kg (M)	B	3.º	Francisco Javier Madera	22.03
	Trofeo Ciudad de Málaga	ESP	–100kg (M)	B	3.º	Aarón Rodríguez	22.03
	Trofeo Ciudad de Málaga	ESP	+100kg (M)	B	3.º	Rafael Moreno	22.03
2	**Abierto Británico**. Londres	GBR	–57kg (F)	X	5.º	Ángeles Díaz	03.05
	Abierto Británico. Londres	GBR	–81kg (M)	F	2.º	Francisco Javier Madera	03.05
3	**Torneo Internacional de Tre Torri**	ITA	–81kg (M)	X	9.º	Francisco Javier Madera	15.06
4	**Abierto de Suecia**. Boras	SWE	–73kg (M)	X	(1/8)	Juan Bonitch	01.11
	Abierto de Suecia. Boras	SWE	–81kg (M)	X	(1/8)	Francisco Javier Madera	01.11
	Abierto de Suecia. Boras	SWE	–81kg (M)	X	(1/8)	Alejandro Domínguez	01.11
5	**Abierto de Serbia**. Belgrado	SER	–81kg (M)	F	2.º	Francisco Javier Madera	08.11

Medallero

Mod	Evento			
	Torneos internacionales			
	Copa del Mundo	-	-	-
	Otros Torneos	-	3	5
	Campeonatos de España			
	de Judo	-	-	3
	Totales: 11	**-**	**3**	**8**

2 'Bronceados'. La cosecha andaluza en el **Campeonato de España** sénior de judo fue de tres medallas de bronce, a cargo de **Casandra Rodríguez**, **Pablo Rodríguez** y el propio Madera.

3 Por venir. La única presencia del judo andaluz en grandes campeonatos se produjo en el Europeo júnior celebrado en **Yerevan** (Armenia), donde **Cristina Casas Moreno** llegó hasta los octavos de final en -44kg. En el Festival Olímpico de la Juventud Europea, en Tampere (Finlandia), compitió la granadina **Blanca Turrado Bermúdez**, quien cayó en la repesca de -63kg.

4 En Málaga y Huelva. La capital de la Costa del Sol organizó uno de los dos torneos internacionales absolutos celebrados en 2009 en suelo andaluz. Fue el sexto **Trofeo Ciudad de Málaga**, con participación de yudocas portugueses, alemanes y españoles. El otro, de mayor solera, fue el **Campeonato Internacional de España**, que cumplió en **Punta Umbría** su 37.ª edición. Más en «Eventos».

JUDO

01 CAMPEONATO DE ESPAÑA

La Coruña, 31.01/01.02.09

Resultados: 0 0 3

		–63kg (F)	
1.	*VAL*	Zaira Gisbert	01.02
3.	*AND*	**Casandra Rodríguez**	01.02
		–81kg (M)	
1.	*MAD*	Jorge Benavente	01.02
3.	*AND*	**Pablo Rodríguez**	01.02
3.	*AND*	**Francisco Javier Madera**	01.02

Los yudocas andaluces se quedaron sin disputar final alguna en el Campeonato de España Absoluto, aunque elevaron su cosecha de medallas a tres de bronce a cargo de Casandra y Pablo Rodríguez y Madera, en tanto que otros tres luchadores llegaron a las rondas entre los ocho mejores.

Casandra Rodríguez, en menos de 63 kilos, cayó en cuartos de final, mientras que la también andaluza Elena Atero lo hizo en semifinales, batida por la futura campeona. Su duelo en la final de la repesca A le dio la plaza de podio a la primera y el 5.º puesto a la segunda.

Por su parte, Pablo Rodríguez y Javier Madera perdieron sus combates de cuartos, ante el a la postre campeón y el vasco Jesús Pardo, respectivamente, pero se recuperaron y ganaron el bronce imponiéndose en sus respectivas repescas, cosa que no pudo lograr Aarón Rodríguez, quien, en -100kg fue 5.º luego de perder en 'semis' ante Santiago Díaz y en la final de repesca frente a Juan González.

La última yudoca que alcanzó los cuartos de final fue María Tosar (menos de 57kg), en tanto que fueron eliminados en octavos Almudena Gómez (-52kg), Nerea Torgomán (-57kg), Laura Polo (-70kg), José M. Orcera (-60kg), Jaime Fernández, Manuel Villanueva y Alejandro Mayas (los tres en -66kg), Diego José Sánchez y José Eduardo Gómez (-73kg) y Alan García (-90kg).

KARATE

El kárate es un deporte que ha ido de menos a más en Andalucía, del mismo modo que ha ocurrido en el resto de España. Con el tiempo han ido apareciendo más centros y gimnasios donde los amantes de las Artes Marciales se inician o perfeccionan sus conocimientos. Otro caso es el de sus disciplinas asociadas (kenpo, kung-fu y tai jitsu), las grandes desconocidas, aunque en las dos primeras Andalucía es una auténtica potencia.

DEFINICIÓN■ El **kárate** o **karate** es una «modalidad de lucha japonesa, basada en golpes secos realizados con el borde de la mano, los codos o los pies. Es fundamentalmente un arte de defensa» (Real Academia de la Lengua Española). No está incluido en el programa deportivo de los Juegos **Olímpicos**, aunque sí en el de los Juegos **Mediterráneos**.

FEDERACIONES■ La **RFEK y DA** (Real Federación Española de Kárate y Disciplinas Asociadas) es la única entidad competente en nuestro país para la organización, tutela y control de las competiciones y actividades que se califiquen como oficiales. En el ámbito Internacional, es miembro de pleno derecho de la **WKF** («World Karate Federation»). A nivel autonómico, en Andalucía existe la **FAK** (Federación Andaluza de Kárate).

MODALIDADES■ Dentro del Kárate y Disciplinas Asociadas se practican en España cuatro modalidades fundamentalmente:

Modalidad	Resultados andaluces	Color
Kárate	☒	
Kenpo	☒	
Kung-fu	☒	
Tai jitsu	-	-

CALENDARIO■ El Kárate tuvo en 2009 los siguientes eventos:

1 **Grandes Campeonatos**. En ausencia del Campeonato del Mundo en categoría absoluta, que se celebra cada dos años y tendrá lugar en 2010, se celebró el Mundial para las categorías cadete, júnior y sub-21 en Rabat (Marruecos). Sí hubo en cambio **Campeonato de Europa**, evento anual organizado por la EKF este año en Zagreb (Croacia).

En el ámbito **nacional**, se disputó el Campeonato de España en categoría sénior (más de 18 años), así como el de Clubes y el Universitario, éste también para mayores de 18 años.

En cuanto a las **Disciplinas Asociadas**, éstas no tienen campeonatos internacionales por ser unas modalidades aún no muy extendidas y con una práctica muy diversa según los países, de modo que el calendario del Kenpo, del Kung-fu y del Tai jitsu se circunscribe a los Campeonatos de España de cada una de estas modalidades.

CLAVES■

1 **Terceto en el Europeo. Damián Hugo Quintero** y **Adrián Martínez** fueron los dos únicos karatecas de la Federación Andaluza que acudieron al Campeonato de Europa. Adrián quedó cuarto con el equipo de kumite y Damián ganó una medalla de plata con el combinado de kata. Por su parte, **Antonio Sánchez Estepa**, natural de Peñarroya aunque inscrito con la Federación Madrileña, también formó parte del equipo de kumite.

2 **Campeonato de Europa Universitario. El Pabellón de Vista Alegre** de la Universidad de Córdoba acogió el único evento internacional que se celebró en Andalucía en 2009, cita en la que los deportistas españoles acumularon hasta 30 de las 63 medallas en disputa.

3 **Hegemonía en Kung-fu.** El Departamento Andaluz de Kung-fu, dirigido por el Maestro José Luis Domínguez Bolaños, volvió a triunfar con un total de **36 medallas** (16 de oro, 13 de plata y 16 de bronce), 25 de ellas en categoría absoluta, en el **Campeonato de España** celebrado a finales de mayo en la localidad madrileña de Arganda del Rey.

01 Juan Barbas, en el Nacional de Kung-fu

02 Marina Cuadrelli, María Sánchez y Letizia Martinelli, podio enteramente andaluz en semisanda en el Campeonato de España de Kung-fu

03 Rogelio Rivas, campeón de España de Kenpo

04 Adrián Martínez Alguacil, en el podio del Europeo Universitario de Kárate

05 Víctor Pérez, bronce en el Europeo Universitario

En la última página, Damián Hugo Quintero con el equipo español de kata en el Europeo

4 En Kenpo, ídem. La selección andaluza brilló con luz propia en el Campeonato de España de Kenpo, celebrado a finales de noviembre en la localidad madrileña de Leganés. Hasta **16 medallas** consiguieron los representantes andaluces, con especial mención para el granadino **Francisco Borja Rodríguez**, que se colgó dos preseas doradas.

KARATE

01 CAMPEONATO DE EUROPA

Zagreb (Croacia), 08/10.05.09

- Españoles: 21
- Andaluces: 3 (14,3%)
- Resultados: 0 1 0

Kata por equipos (M), 18

1.	ITA	Italia	09.05
2.	ESP	**España**	09.05
.	ESP	**Damián Hugo Quintero**	09.05
.	ESP	Fernando San José	09.05
.	ESP	Francisco Salazar	09.05

Kumite por equipos (M), 18

1.	TUR	Turquía		10.05
4.	ESP	**España**	Cuartos	10.05
.	ESP	**Adrián Martínez**	Cuartos	10.05
.	ESP	Óscar Vázquez	Cuartos	10.05
.	ESP	Iván Leal	Cuartos	10.05
.	ESP	Francisco Javier Martínez	Cuartos	10.05
.	ESP	Óscar Martínez	Cuartos	10.05
.	ESP	Christian Rodríguez	Cuartos	10.05
.	ESP	**Antonio Sánchez Estepa**	Cuartos	10.05

España ratificó en Zagreb su jerarquía continental y volvió a concluir los Campeonatos de Europea en la primera posición del medallero por delante de los otros 17 países que participaron en la cita.

El equipo femenino de Kumite (combate) consiguió la cuarta y última medalla dorada de la delegación española en la capital croata, donde sumó cuatro oros, tres platas y dos bronces, con lo que precedió a los anfitriones (3-0-3) e Italia (2-2-4). Las chicas hicieron valer su potencial en la competición que cerró los Campeonatos, en la que superaron sucesivamente a Hungría, Grecia, Croacia y a Rusia en la final.

Previamente, el equipo masculino de Kumite, formado por siete karatecas –entre los que se encontraban Adrián Martínez, de la Federación Andaluza, y el cordobés Antonio Sánchez, adscrito a la Federación Madrileña–, se quedó fuera del podio al caer en cuartos de final frente al conjunto turco, a la postre campeón, y en la final de la repesca contra el equipo de Azerbaiyán.

Todo había comenzado bien con triunfos ante Macedonia y Bélgica, pero los turcos fueron un escollo insalvable y en la repesca, tras superar a Croacia, fueron víctimas de los azerbaiyanos.

Un día antes, el equipo nacional masculino de Kata, del que formó parte Adrián Hugo Quintero, de la Federación Andaluza, se hizo con la medalla de plata tras perder en la final frente a Italia. Antes se habían deshecho de la República Checa y de Francia.

El resto de los oros españoles en las jornadas precedentes fueron para Natalia García (Kumite –50 kg), el equipo femenino de Kata y Yaiza Martín (Kata individual femenina).

02 CAMPEONATO DE EUROPA Universitario

Córdoba (España), 16/19.07.09

Resultados: 1 0 2

Kata individual (M), 25

1.	ESP	Damián Hugo Quintero	Final	19.07

Kumite individual -67 kg (M), 17

1.	ESP	Álvaro Jiménez		19.07
3.	ESP	Víctor Pérez	Semifinales	19.07

Kumite individual -84 kg (M), 25

1.	GER	Heinrich Leisterschneider		19.07
3.	ESP	Adrián Martínez	Semifinales	19.07

El Pabellón de Vista Alegre de la Universidad de Córdoba acogió en julio el IV Campeonato Europeo Universitario de Kárate, en el que participaron 76 universidades de 13 países y un total de 193 karatecas.

España, que acudió al evento con 16 universidades, fue lógicamente el país con mayor representación. Además participaron Turquía, Eslovaquia, Francia, Portugal, Alemania, República Checa, Polonia, Reino Unido, Austria, Andorra, Montenegro, Ucrania, Serbia y Georgia.

De todos los participantes, los españoles acumularon hasta 30 de las 63 medallas en disputa, siendo los centros de Las Palmas y del País Vasco los que dominaron entre las 76 universidades presentes.

Tres fueron los representantes de la Federación Andaluza que lograron auparse al podio. Damián Hugo Quintero, que participó con la Universidad Politécnica de Madrid, logró la medalla de oro en kata individual masculino después de ganar en diferentes combates a Marko Sekulovski (0-5), a Jakub Kaluzska (1-4), a Francisco José Salazar (5-0), Mare Kaberl (0-5) y al finalista Arslam Cliskam por un resultado de 0-5.

Por su parte, el torremolinense Víctor Pérez, que representaba a la Universidad de Málaga, terminó tercero en kumite masculino de -67 kg, mientras que Adrián Martínez, de la Universidad de Granada, fue tercero en kumite masculino -84 kg.

03 COPA DE ESPAÑA INTERNACIONAL

Santa Cruz de Tenerife, 28.11.09

Españoles: 80 — Andaluces: 4 (5%)

Resultados: 0 1 0

Kata individual (M), 29

1.	ESP	Fernando San José		28.11
2.	ESP	Damián Hugo Quintero	Final	28.11

El madrileño Fernando San José y la aragonesa Yaiza Martín, en la modalidad de katas, y Óscar Martínez y la canaria Carmen Vicente, en kumite, se proclamaron vencedores de la XII Copa de España Internacional de Kárate, que se celebró el 28 de noviembre en el Palacio Municipal de los Deportes de Santa Cruz de Tenerife, localidad que acogió por primera vez este torneo en el año 1993.

A la cita, que fue presenciada por más de 1.000 personas, acudieron los cuatro mejores karatecas de cada una de las comunidades autónomas españolas más las selecciones nacionales de diez países invitados: EE. UU. (que acudía por primera vez), México, República Dominicana, Eslovaquia, Francia, Inglaterra, Portugal, Andorra, Venezuela y Chile, además de representantes de la Federación Española.

La Federación Andaluza, que acudió con cuatro representantes, tan sólo obtuvo una medalla de plata. El protagonista fue el malagueño Damián Hugo Quintero, que sucumbió en la final ante el representante de la Federación Española Fernando San José.

04 CAMPEONATO DE ESPAÑA

Pinto (Madrid), 28/29.03.09

Resultados: 0 1 3

Kata individual (M)

1.	*MAD*	Fernando San José		29.03
2.	*AND*	Damián Hugo Quintero	Final	29.03

Kumite individual -84 kg (M)

1.	*MAD*	Iván Leal		29.03
3.	*AND*	Adrián Martínez	Semifinal	29.03

Kumite por equipos (M)

1.	*MAD*	Madrid		29.03
3.	*AND*	**Andalucía**	Semifinal	29.03
.	*AND*	Adrián Martínez		29.03
.	*AND*	Alberto Álvarez		29.03
.	*AND*	Sergio Bautista		29.03
.	*AND*	Miguel Martínez		29.03
.	*AND*	José Manuel Pérez		29.03
.	*AND*	Jesús León		29.03
.	*AND*	Abel Huertas		29.03

Kata por equipos (M)

1.	*MAD*	Madrid		29.03
3.	*AND*	**Andalucía**	Semifinal	29.03
.	*AND*	Damián Hugo Quintero		29.03
.	*AND*	Lorenzo Carlos Marín		29.03
.	*AND*	Francisco Falzoi		29.03
.	*AND*	Christian Moreno		29.03

Medallero

Mod	Evento			
	Campeonatos internacionales			
	Campeonato de Europa	-	1	-
	Campeonato de Europa Universitario	1	-	2
	Copa de España Internacional	-	1	-
	Campeonatos de España			
	Campeonato de España Sénior	-	1	3
	Campeonato de España Universitario	1	1	-
	Campeonato de España	11	10	4
	Campeonato de España	6	5	5
	Totales: 52	**19**	**19**	**14**

Internacionales

N.º	Deportista	Cat	Provincia
1	Adrián Martínez	M	Granada
2	Damián Hugo Quintero	M	Málaga
3	Antonio Sánchez Estepa	M	Córdoba
4	Víctor Pérez	M	Málaga

El Polideportivo Municipal Príncipe de Asturias de la localidad de Pinto (Madrid) acogió los días 28 y 29 de marzo el Campeonato de España de Kárate en la categoría sénior, cita que contó con una buena organización y un nutrido público en sus dos sesiones.

Los primeros puestos en el medallero general fueron para las selecciones madrileña, valenciana y asturiana, mientras que la andaluza ocupó el duodécimo puesto, lugar muy por debajo de lo esperado debido al nivel mostrado por el combinado en los anteriores campeonatos.

De entre los logros de los representantes andaluces, destacan en el trabajo individual, la plata lograda en kata por Damián Hugo Quintero, que sucumbió en la final ante Fernando San José (que sería de nuevo su 'bestia negra' en la final de la Copa de España), y la medalla de bronce de Adrián Martínez, que no pudo con el riojano Óscar Martínez.

Con respecto a la actuación por equipos, los representantes de la selección andaluza, tanto en categorías de kumite como en katas, lograron hacerse con el tercer puesto.

05 CAMPEONATO DE ESPAÑA Universitario

Alicante, 16/17.05.09

Resultados: 1 1 0

Kata individual (M)

1.	*AND*	Damián Hugo Quintero	17.05

Kumite individual -67 kg (M)

1.	*MAD*	Manuel Rasero	17.05
2.	*AND*	Víctor Pérez	17.05

Un año más el nivel del Campeonato Universitario de Kárate, que en su edición de 2009 se celebró en las instalaciones deportivas de la Universidad de Alicante, fue excepcional.

Así, y después de sucederse las dos jornadas de competición, la Universidad Politécnica de Madrid se impuso en el medallero general con cinco oros y 38 puntos, seguida por la Universidad del País Vasco (con un oro, dos platas y tres bronces) y por la Universidad de Las Palmas de Gran Canaria (un oro, dos platas y un bronce). La Universidad de Málaga fue el único centro que representó a Andalucía y de sus karatecas, el malagueño Víctor Pérez Luque se hizo con la medalla de plata en kumite masculino individual en -67 kg. El torremolinense perdió el combate final frente al karateca de la Politécnica de Madrid Manuel Rasero Ruiz por un resultado de 0-2.

Por su parte, Damián Hugo Quintero, que aunque de la Federación Andaluza de Kárate acudió a este campeonato con la Universidad Politécnica de Madrid (localidad en la que reside en la actualidad), se alzó con la primera posición en la modalidad de kata masculina tras vencer en la final a Francisco José Salazar (Universidad de Alcalá de Henares) por un marcador de 5-0.

KUNG-FU

01 CAMPEONATO DE ESPAÑA

Arganda del Rey (Madrid), 24.05.09

Resultados: 11 10 4

Semi-Sanda hasta 65 kg (M)

1.	*MAD*	Daniel Rodríguez		24.05
2.	*AND*	Juan Barbas	Final	24.05

Semi-Sanda 65-70 kg (M)

1.	*AND*	Manuel Jiménez	Final	24.05

Semi-Sanda hasta 70-75 kg (M)

1.	*AND*	Jerónimo Cuadrelli	Final	24.05
2.	*AND*	Jaime Fernández	Final	24.05

Semi-Sanda 75-80 kg (M)

1.	*AND*	Jorge Emilio Rivera	Final	24.05

Semi-Sanda pesado (M)

1.	*MAD*	César Sumillera		24.05
2.	*AND*	Gabriel Pérez	Final	24.05

Semi-Sanda ligero (F)

1.	*AND*	Myriam Domínguez	Final	24.05

Semi-Sanda medio (F)

1.	*AND*	María Sánchez	Final	24.05
2.	*AND*	Marina Cuadrelli	Final	24.05
3.	*AND*	Letizia Martinelli	Semifinales	24.05

Sanda combate a pleno contacto 65 kg (M)

1.	AND	Juan Barbas	Final	24.05
2.	AND	Pedro Díaz	Final	24.05

Sanda combate a pleno contacto 70 kg (M)

1.	AND	Manuel Jiménez	Final	24.05

Sanda combate a pleno contacto 80 kg (M)

1.	MAD	David López		24.05
2.	AND	Jorge Emilio Rivera	Final	24.05

Sanda combate a pleno contacto pesado (M)

1.	CLM	Víctor Senovilla		24.05
2.	AND	Gabriel Pérez	Final	24.05

Formas individual manos vacías (F)

1.	AND	Myriam Domínguez	Final	24.05

Formas equipos manos vacías (Mixto)

1.	AND	Juan Barbas	Final	24.05
.	AND	Myriam Domínguez	Final	24.05
2.	AND	Jonatan Palanco	Final	24.05
.	AND	Macarena Queralt	Final	24.05
3.	AND	Pedro Díaz	Semifinales	24.05
.	AND	Alejandro Márquez	Semifinales	24.05

Formas individual armas (Mixto)

1.	AND	Alejandro Márquez	Final	24.05
2.	AND	Myriam Domínguez	Final	24.05
3.	AND	Juan Barbas	Semifinales	24.05

Formas equipos armas (Mixto)

1.	AND	Juan Barbas	Final	24.05
.	AND	Myriam Domínguez	Final	24.05
2.	AND	Pedro Díaz	Final	24.05
.	AND	Alejandro Márquez	Final	24.05
3.	AND	Jaime Fernández	Semifinales	24.05
.	AND	Pablo Yarza	Semifinales	24.05

La comunidad andaluza es una potencia en el Kung-fu y como tal lo demostró en el Campeonato de España de la modalidad, celebrado el 24 de mayo en la Ciudad Deportiva Príncipe Felipe de la localidad madrileña de Arganda del Rey, que se disputó para todas las categorías.

El Departamento Andaluz de Kung-fu, bajo la dirección del Maestro José Luis Domínguez Bolaños, volvió a triunfar con un total de 36 medallas (16 de oro, 13 de plata y 16 de bronce), aunque en categoría absoluta fueron 11 metales dorados, 10 de plata y cuatro de bronce. Además, la delegación andaluza fue la más premiada de todas las participantes y la más numerosa con un total de 37 deportistas, frente a la segunda más numerosa, la castellano-manchega.

KENPO

01 CAMPEONATO DE ESPAÑA

Leganés (Madrid), 28.11.09

Resultados: 6 5 5

Formas tradicionales manos vacías (M)

1.	AND	Francisco Borja Rodríguez		28.11
2.	AND	Miguel Rivas		28.11

Formas tradicionales con armas (M)

1.	AND	Rogelio Rivas	Final	28.11
3.	AND	Francisco David Barbero	Semifinales	28.11

Técnicas de defensa personal (F)

1.	AND	Alba Cristina Moya	Final	28.11

Combate semicontacto continuo, pesado (M)

1.	GAL	Rubén Conde		28.11
2.	AND	Jesús Albalá	Final	28.11

Combate semicontacto continuo, ligero (M)

1.	AND	Francisco Borja Rodríguez	Final	28.11
2.	AND	Víctor Manuel Vaca	Final	28.11
3.	AND	Pablo Sánchez	Semifinales	28.11

Combate semicontacto continuo, medio (M)

1.	AND	Francisco David Barbero	Final	28.11
2.	AND	Miguel Ángel Jiménez	Final	28.11

Combate semicontacto continuo, pesado (M)

1.	AND	Sergio Jerónimo	Final	28.11
3.	AND	Francisco Javier Montes	Semifinales	28.11

Combate semicontacto al punto, ligero (M)

1.	CYL	Rodrigo Cabales		28.11
3.	AND	Ismael Gil	Semifinales	28.11

Combate semicontacto al punto, pesado (M)

1.	CYL	Rodrigo Barquín		28.11
3.	AND	José Francisco Lao	Semifinales	28.11

Combate semicontacto al punto (F)

1.	CYL	Lucía Aliende		28.11
2.	AND	Alba Cristina Moya	Final	28.11

El Campeonato de España de Kenpo es el único campeonato a nivel nacional que organiza la Federación Española de Kárate y por lo tanto es esperado por los kenpoístas de cada comunidad autónoma con máxima expectación.

La edición de 2009, que fue celebrada en el Pabellón Deportivo Europa de Leganés (Madrid) y organizada por el Departamento Nacional de Kenpo y por la Federación Española de Kárate, contó con la mayor participación de deportistas en la historia de esta competición y la comunidad andaluza, una vez más, fue una de las más numerosas.

Los andaluces se hicieron con un total de 16 medallas, de las que destacaron las seis de oro logradas por Francisco Borja Rodríguez (formas tradicionales manos vacías y combate semicontacto continuo), Rogelio Rivas (formas tradicionales con armas), Alba Cristina Moya (técnicas de defensa personal), Francisco David Barbero (combate semicontacto continuo medio) y Sergio Jerónimo Alaminos (en combate pesado).

El otivense Francisco Borja Rodríguez recibió una mención especial por parte del Campeonato de España de Kenpo al igual que Andalucía, que fue la que más puntos cosechó (77).

KICK BOXING

La almeriense «Loli» Requena fue la punta de lanza del Kick Boxing andaluz merced a su brillante concurso en el Campeonato del Mundo «Amateur» de Madrid, de donde regresó con dos platas y un bronce. Además, en veladas privadas el cordobés Emilio García y el malagueño Francisco Javier Palenzuela se hicieron con el cinturón de campeones de España en categoría profesional.

DEFINICIÓN. El **kick boxing** «es un deporte de contacto de origen japonés en el cual se mezclan las técnicas de lucha o combate del boxeo con las de algunas artes marciales como el kárate y el taekwondo» (Wikipedia). No figura en el programa de los Juegos **Olímpicos** ni tampoco en el de los Juegos **Mediterráneos**.

FEDERACIONES. La federación internacional se denomina **WKF** («World Kickboxing Federation»). A nivel nacional rige la **FEK** (Federación Española de Kickboxing) y a nivel autonómico es la **FAK** (Federación Andaluza de Kick Boxing).

MODALIDADES. El kick boxing se divide, de acuerdo con la categoría de los competidores, entre «amateur» y profesional, incluyendo éste a su vez la subcategoría de «neoprofesional» o «proamateur».

Por otro lado, existe una modalidad no competitiva que es el kick boxing de defensa personal, mientras que la vertiente competitiva incluye dos modalidades principales: el Kick Boxing Americano se compone de las especialidades de Formas, Semi-Contact, Light-Contact y Full-Contact; el Kick Boxing Oriental, por su parte, integra especialiades como el Low-Kick, el Oriental-Style, el Thaiboxing y el Koshiki.

Modalidad	Resultados andaluces	Color
Kick Boxing Americano	☒	■
Kick Boxing Oriental	☒	■

CALENDARIO. A lo largo del año se disputan pruebas correspondientes al **Campeonato del Mundo** que organiza la WFK en las distintas categorías. En 2009 Alcorcón (Madrid) acogió el Mundial «Amateur».

En el ámbito **nacional**, destacan los distintos Campeonatos de España que organiza la FEK, los cuales se disputan por el sistema de eliminatorias. Paralelamente, a imagen y semejanza del boxeo, las distintas federaciones territoriales organizan veladas privadas que, con la homologación de la Federación Española de Kickboxing, reparten cinturones y títulos de campeón de España, siendo estas veladas a combate único entre dos aspirantes seleccionados de acuerdo con el ranking.

CLAVES.

1 **«Loli» brilla en el Mundial.** Andalucía sólo tuvo a una representante en el **Campeonato del Mundo «Amateur»** celebrado en junio en Alcorcón, pero la almeriense **Mª Dolores Requena** bien que justificó su convocatoria consiguiendo dos medallas de plata, en Low-Kick y Oriental-Style, y una de bronce en Full-Contact.

2 **Quince campeones de España.** Los luchadores andaluces conquistaron hasta una quincena de títulos nacionales en las categorías «Amateur» y «Neoprofesional», destacando los 'dobletes' del cordobés **José Ángel Sánchez** y del sevillano **Cristóbal Fernández**.

3 **Velada internacional en Estepona.** Al margen de la celebrada en Córdoba (recogida en el apartado «Eventos»), hubo otra velada privada de cierto nivel en la **Plaza de Toros** de Estepona el 17 de julio. A la misma acudieron luchadores argentinos y holandeses, siendo el combate entre el argentino «Chiquito» Benítez y el canario Jonay Cabrera la prueba estelar. El local **Javier Palenzuela** se llevó un cinturón de campeón de España.

KICK.BOXING.AMERICANO

01 CAMPEONATO DEL MUNDO Amateur

Alcorcón (Madrid), 22/27.06.09

Españoles: 19 — Andaluces: 1 (5,3%)

Resultados: 0 0 1

Full-Contact -53,5 kg (F), 3

1.	EGY	Zeinab Maamoun	Final	27.06
3.	ESP	María Dolores Requena	Semifinales	27.06

El Polideportivo Los Cantos de la localidad madrileña de Alcorcón se vistió de gala para acoger el Campeonato del Mundo «Amateur», organizado por la WPKA («World Pan-Amateur Kickboxing Association») y la FEK (Federación Española de Kickboxing) junto con el Consejo Superior de Deportes, la Dirección General de Deportes de la Comunidad de Madrid y el Ayuntamiento de Alcorcón.

Un evento al que España acudió, en lo que concierne a la modalidad de Kick Boxing Americano, con casi una veintena de luchadores, de los cuales sólo uno era andaluz, en este caso la almeriense «Loli» Requena, que se colgó la medalla de bronce en Full-Contact -53,5 kilos tras caer en el combate de semifinales ante la egipcia Zeinab Maamoun, a la postre campeona mundial tras vencer en la final a la otra representante española, la catalana Maribel de Souza. El equipo español concluyó el campeonato con 25 medallas (10 de oro, 4 de plata y 11 de bronce).

02 CAMPEONATO DE ESPAÑA Neoprofesional 1

Alcorcón (Madrid), 07.11.09

Resultados: 1 0 1

Light-Contact -70 kg (M)

1.	*CYL*	Roberto Corona	Final	07.11
3.	*AND*	José Miguel Cabezas	Semifinales	07.11

Light-Contact +85 kg (M)

1.	*AND*	José Ángel Sánchez	Final	07.11

El Centro Villalkor de la localidad madrileña de Alcorcón fue el escenario de la primera de las tres fases de que se componía el Campeonato de España en la categoría «Neoprofesional», bajo la organización de la Federación Madrileña de Kickboxing.

Los representantes andaluces consiguieron en esta cita un par de medallas dentro de la modalidad de Kick Boxing Americano, destacando el título de campeón de Light-Contact que consiguió el cordobés José Ángel Sánchez, que se impuso en +85 kilos al murciano Víctor Vicente.

03 CAMPEONATO DE ESPAÑA Neoprofesional 2

Alcorcón (Madrid), 21.11.09

Resultados: 2 1 0

Full-Contact -76 kg (M)

1.	*AND*	Cristóbal Fernández	Final	21.11

Full-Contact -82 kg (M)

1.	*CYL*	Carlos M. Carrasco	Final	21.11
2.	*AND*	Juan M. Álvarez	Final	21.11

Full-Contact +88,5 kg (M)

1.	*AND*	Jesús Alcocer	Final	21.11

El mismo complejo deportivo de Alcorcón acogió también la segunda fase del Nacional, que dentro del Kick Boxing Americano disputó las pruebas de Full-Contact, en las que los luchadores andaluces dejaron bien alto el pabellón al hacerse con tres medallas.

Dos de esas preseas fueron de oro y ambas llevaron la firma de deportistas sevillanos, más concretamente nazarenos: Cristóbal Fernández se impuso en -76 kilos al riojano Omar Goyanes, mientras Jesús Alcocer hizo lo propio en +88,5 kilos ante otro riojano, Carmelo Fernández.

04 CAMPEONATO DE ESPAÑA Neoprofesional 3

Salamanca, 12.12.09

Resultados: 0 1 0

Full-Contact -67 kg (M)

1.	*CYL*	Karl Ziehe	Final	12.12
2.	*AND*	Raimundo Recio	Final	12.12

El Polideportivo Municipal Alamedilla de la capital charra acogió la tercera y última fase del Nacional, a la que compareció una selección andaluza mucho menos numerosa que en las citas anteriores en Alcorcón. Dentro del Kick Boxing Americano se registró la única medalla andaluza, protagonizada por el cordobés Raimundo Recio en Full-Contact -67 kilos, donde cedió en el combate por el oro ante el representante de Castilla y León, Karl Ziehe.

05 CAMPEONATO DE ESPAÑA Amateur

Madrid, 18/19.04.09

Resultados: 3 6 3

Full-Contact -53,5 kg (F)

1.	*CAT*	Maribel de Souza	Final	19.04
2.	*AND*	Raquel Castro	Final	19.04

Full-Contact -60 kg (M)

1.	*CLM*	Samuel Escobar	Final	19.04
2.	*AND*	Alberto Simón	Final	19.04

Full-Contact -64,5 kg (M)

1.	*AND*	Jesús Daza	Final	19.04

Full-Contact -67 kg (M)

1.	*CYL*	Kart Ziene	Final	19.04
2.	*AND*	Raimundo Recio	Final	19.04

Full-Contact -76 kg (M)

1.	*AND*	Cristóbal Fernández	Final	19.04

Full-Contact -82 kg (M)

1.	*CYL*	Miguel Ángel López	Final	19.04
2.	*AND*	Juan Manuel Álvarez	Final	19.04

Full-Contact -88,5 kg (M)

1.	*VAL*	Daniel García	Final	19.04

01 La Selección de Andalucía posa tras lograr un buen puñado de medallas en uno de los Campeonatos de España celebrado en Alcorcón

02 Uno de los combates que tuvo lugar en Córdoba dentro de la velada privada que se denominó «Ángel Casado Championship»

Foto Portada P. Junkie

2. F	*AND*	**Yuri Galdeado**	Final	19.04

Full-Contact +88,5 kg (M)

1.	*RIO*	Carmelo Fernández	Final	19.04
3. B	*AND*	**Nouredin Blal**	Semifinales	19.04

Light-Contact -70 kg (F)

1.	*RIO*	Rocío Velázquez	Final	19.04
2. F	*AND*	**Rocío Parrado**	Final	19.04

Light-Contact -70 kg (M)

1.	*CAT*	Francisco Calderón	Final	19.04
3. B	*AND*	**José Miguel Cabezas**	Semifinales	19.04

Light-Contact -75 kg (M)

1.	*CAT*	Luis A. Marco	Final	19.04
3. B	*AND*	**José Joaquín Girón**	Semifinales	19.04

Light-Contact +85 kg (M)

1. O	*AND*	**José Ángel Sánchez**	Final	19.04

Andalucía desplazó a 21 deportistas al Campeonato de España de Kick Boxing Americano «Amateur», celebrado en el Centro Villalkor de Alcorcón. De allí se trajeron una magnífica cosecha materializada en doce medallas en categoría absoluta, tres de ellas de oro.

Esos tres títulos nacionales corrieron a cargo del cordobés Jesús Daza, que derrotó al canario Davey Yanes en Full-Contact -64,5 kilos; el sevillano Cristóbal Fernández, en Full-Contact -76 kilos por incomparecencia de Eduardo Pérez en la final; y el también cordobés José Ángel Sánchez, en Light-Contact +85 kilos, peso en el que no tiene rival ya que se adjudicó su cuarto entorchado consecutivo.

Medallero

Mod	Evento			
	Campeonatos internacionales			
	Campeonato del Mundo Amateur	-	-	1
	Campeonato del Mundo Amateur	-	2	-
	Campeonatos de España			
	Campeonato de España Neoprofesional	3	2	1
	Campeonato de España Neoprofesional	4	6	-
	Campeonato de España Amateur	3	6	3
	Campeonato de España Amateur	5	10	9
	Totales: 55	**15**	**26**	**14**

KICK.BOXING.ORIENTAL

01 CAMPEONATO DEL MUNDO Amateur

Alcorcón (Madrid), 22/27.06.09

Españoles: 25 — Andaluces: 1 (4%)

Resultados: 0 2 0

Low-Kick -53,5 kg (F), 4

1.	ESP	Maribel de Souza	Final	27.06
2.	ESP	María Dolores Requena	Final	27.06

Oriental-Style -53,5 kg (F), 3

1.	EGY	Zeinab Maamoun	Final	27.06
2.	ESP	María Dolores Requena	Final	27.06

El Polideportivo Los Cantos de Alcorcón celebró, junto con la modalidad de Americano, el Campeonato del Mundo «Amateur» de Kick Boxing Oriental, con la organización de la WPKA («World Pan-Amateur Kickboxing Association») y la FEK (Federación Española de Kickboxing).

España presentó en este caso a veinticinco luchadores, de nuevo con la almeriense «Loli» Requena como única representante andaluza. En las diversas especialidades orientales, la andaluza se hizo con dos preseas de plata: en Low-Kick y en Orient-Style, en ambos casos tras deshacerse en el combate de semifinales de la estonia Aljona Filipova; en la primera modalidad fue la catalana Maribel de Souza la que le privó del título, y en la segunda fue la egipcia Zeinab Maamoun. El equipo español concluyó el campeonato con 35 medallas (11 de oro, 10 de plata y 14 de bronce).

02 CAMPEONATO DE ESPAÑA Neoprofesional 1

Alcorcón (Madrid), 07.11.09

Resultados: 1 1 0

Low-Kick -57 kg (F)

1.	*AND*	María Dolores Requena	Final	07.11

Low-Kick -67 kg (M)

1.	*CYL*	Enrique Martínez	Final	07.11
2.	*AND*	Manuel Suárez	Final	07.11

La primera de las tres fases del Campeonato de España en la categoría «Neoprofesional», celebrada en Alcorcón, comprendía dos pruebas de la modalidad de Kick Boxing Oriental, en concreto las de Low-Kick y Koshiki Contact. Si en esta última no hubo andaluces en el podio, en cambio sí hubo un par de medallistas de nuestra comunidad en Low-Kick, que se trajeron de tierras madrileñas un oro y una plata.

El título con firma andaluza se produjo en el peso de -57 kilos y estuvo protagonizado por la almeriense «Loli» Requena, que derrotó en el combate por el cetro nacional a la madrileña Paola Gile.

03 CAMPEONATO DE ESPAÑA Neoprofesional 2

Alcorcón (Madrid), 21.11.09

Resultados: 3 5 0

Low-Kick -58 kg (M)

1.	*AND*	Alejandro Simón	Final	21.11

Low-Kick -64,5 kg (M)

1.	*AND*	Emilio García	Final	21.11

Low-Kick -88,5 kg (M)

1.	*AND*	Ignacio Álvarez	Final	21.11

Oriental-Style -70 kg (M)

1.	*MEL*	Alejandro Bonilla	Final	21.11
2.	*AND*	Manuel Ortega	Final	21.11

Oriental-Style -82 kg (M)

1.	*CYL*	Daniel Porta	Final	21.11
2.	*AND*	Cristian Rubio	Final	21.11

Thaiboxing -57 kg (F)

1.	*CYL*	Ana I. Garrido	Final	21.11
2.	*AND*	María Loreto Llorente	Final	21.11

Thaiboxing -72,5 kg (M)

1.	*CYL*	Manuel Prieto	Final	21.11
2.	*AND*	Javier Gil	Final	21.11

Thaiboxing -82 kg (M)

1.	*CYL*	Fernando J. Carnicero	Final	21.11
2.	*AND*	Alejandro Rodríguez	Final	21.11

Tres medallas de oro y cinco de plata fue el extraordinario bagaje de la selección andaluza desplazada al Centro Villalkor de Alcorcón para la disputa de la segunda fase del Campeonato de España, en lo que concierne a las distintas pruebas englobadas en el Kick Boxing Oriental.

La especialidad del Low-Kick fue la que deparó los tres títulos nacionales para los deportistas andaluces, a cargo de Alejandro Simón, que derrotó en -58 kilos al castellanoleonés Luis Ángel Muñoz; Emilio García, que hizo lo propio en -64,5 kilos ante Javier Plaza, representante asimismo de Castilla y León; e Ignacio Álvarez, campeón en -88,5 kilos frente al melillense Boumediani Tir.

La cosecha andaluza se completó con las dos platas conseguidas por los luchadores de Oriental-Style y las tres que añadieron los de Thaiboxing.

04 CAMPEONATO DE ESPAÑA Amateur

Madrid, 09/10.05.09

Resultados: 5 10 9

Low-Kick -53,5 kg (F)

1.	CAT	Maribel de Sousa	Final	10.05
2.	AND	María Dolores Requena	Final	10.05

Low-Kick -58 kg (F)

1.	CAT	Laura Jurado	Final	10.05
3.	AND	María del Mar Guerrero	Semifinales	10.05

Low-Kick -56,5 kg (M)

1.	CAT	Juan Rodríguez	Final	10.05
2.	AND	Javier Merino	Final	10.05

Low-Kick -64,5 kg (M)

1.	CYL	Bernardo Marbán	Final	10.05
2.	AND	Emilio García	Final	10.05

Low-Kick -67 kg (M)

1.	CAT	Enrique A. Martínez	Final	10.05
3.	AND	Manuel Ortega	Semifinales	10.05

Low-Kick -72,5 kg (M)

1.	CAN	Xerach Aarón Betancort	Final	10.05
3.	AND	Diego Goncet	Semifinales	10.05

Low-Kick -82 kg (M)

1.	CYL	Miguel Ángel López	Final	10.05
3.	AND	Cristian Rubio	Semifinales	10.05

Low-Kick -88,5 kg (M)

1.	CAT	Néstor Cardona	Final	10.05
2.	AND	Ignacio Álvarez	Final	10.05

Low-Kick +88,5 kg (M)

1.	RIO	Carmelo Fernández	Final	10.05
3.	AND	Nouredin Blal	Semifinales	10.05

Oriental-Style -56,5 kg (M)

1.	CAN	Jonay Cabrera	Final	10.05
3.	AND	Jesús Branco	Semifinales	10.05

Oriental-Style -67 kg (M)

1.	CYL	Karl Ziehel	Final	10.05
3.	AND	Javier Gil	Semifinales	10.05

Oriental-Style -70 kg (M)

1.	CAN	José González	Final	10.05
2.	AND	Manuel Suárez	Final	10.05

Oriental-Style -76 kg (M)

1.	CAN	Néstor Rodríguez	Final	10.05
3.	AND	Juan Sánchez	Semifinales	10.05

Oriental-Style -82 kg (M)

1.	CAN	Amós Medina	Final	10.05
2.	AND	Manuel Romero	Final	10.05

Oriental-Style -88,5 kg (M)

1.	CAN	Santiago Rodríguez	Final	10.05
2.	AND	Abel Parras	Final	10.05

Oriental-Style +88,5 kg (M)

1.	CAN	Rayco Castro	Final	10.05
2.	AND	José de la Llera	Final	10.05

Thaiboxing -53,5 kg (F)

1.	CAT	María Jesús Albujar	Final	10.05
2.	AND	María Loreto Llorente	Final	10.05

Thaiboxing -64,5 kg (M)

1.	AND	José Carlos Crespo	Final	10.05

Thaiboxing -67 kg (M)

1.	CAT	Jordi Fernández	Final	10.05
3.	AND	Conrado Espi	Semifinales	10.05

Thaiboxing -70 kg (M)

1.	AND	Carlos Campo	Final	10.05

Thaiboxing -72,5 kg (M)

1.	AND	José Luis López	Final	10.05

Thaiboxing -76 kg (M)

1.	AND	Antonio Parros	Final	10.05

Thaiboxing -82 kg (M)

1.	CAN	Aitor Alonso	Final	10.05
2.	AND	Jaime Rotllán	Final	10.05

Thaiboxing -88,5 kg (M)

1.	AND	Alejandro Rodríguez	Final	10.05

El Centro Villakor de Alcorcón acogió el segundo fin de semana de mayo el Campeonato de España de Kick Boxing Oriental en categoría «Amateur», al que Andalucía desplazó un equipo compuesto por 35 integrantes con la clara intención de pelear por los distintos podios puestos en liza en Low-Kick, Oriental-Style y Thaiboxing.

Nada menos que 24 preseas se colgaron los luchadores andaluces, cinco de las cuales fueron de oro y todas ellas en la especialidad de Thaiboxing, en la que nuestros deportistas no tienen rival. El cordobés José Carlos Crespo, los sevillanos Carlos Campo, José Luis López y Antonio Parros y el almeriense Alejandro Rodríguez situaron la bandera andaluza en lo más alto del ring en una cita con más de un centenar de combates.

17

LUCHA

Elevó sus 120 kilos al tercer escalón del podio y recogió una medalla bronceada que inauguraba el casillero de preseas internacionales de la lucha andaluza. Sucedió en Florida, al lado de la isla que le vio nacer y hacerse deportista, aunque ahora su mar predilecto es el Mediterráneo.

DEFINICIÓN. La **lucha**, deporte incluido en los programas **olímpico** y **mediterráneo**, es una «pelea en la que dos personas se abrazan con el intento de derribar una a otra», según la Real Academia Española de la Lengua, que distingue entre la Grecorromana y la Libre, ésta con poco acierto.

Según la RAE, la Grecorromana es «aquélla cuyas reglas tienden a evitar el daño físico de los luchadores, cada uno de los cuales pugna por dominar al contrario haciendo que toque el suelo con ambos omóplatos a la vez durante varios segundos». Por su parte, la Libre es un «espectáculo de origen estadounidense semejante a la lucha grecorromana en el que se autorizan o toleran golpes y presas prohibidos en aquella».

FEDERACIONES. La federación internacional se denomina **FILA** («Fédération Internationale des Luttes Associées»). La modalidad de Lucha Sambo posee una federación propia: la **FIAS** (Fédération Internationale Amateur de Sambo). La nacional es la **FELUCHA** (Federación Española de Luchas Olímpicas y Disciplinas Asociadas) y la autonómica es la **FALUCHA** (Federación Andaluza de Lucha).

MODALIDADES. Existen básicamente **8** modalidades competitivas «amateurs». Dentro de las Olímpicas se hallan la **Libre**, la **Grecorromana** y la **Femenina**:

Modalidad	Resultados andaluces	Color
Grappling	☒	■
Lucha de playa / *Beach wrestling*	-	-
Luchas Olímpicas	☒	■
Luchas Tradicionales / *Luttes traditionnelles*	-	-
Pancracio / *Pankration*	-	-
Sambo	☒	■

CALENDARIO. La lucha se organiza en torno a **3 grupos** de eventos:

1 **Grandes Campeonatos** (17). Mundiales y Campeonatos continentales de distintas edades –en 2009 se disputaron los Mundiales seniors de todas las categorías–, a los que en esta campaña hubo que unir los Juegos Mediterráneos y los Juegos Mundiales de lucha, reservados a las disciplinas más 'exóticas'.

2 **Circuitos Internacionales** (2). La Copa del Mundo, que constó de 3 pruebas, y el «Golden Grand Prix», de otras tantas.

3 **Torneos Internacionales** (82). Nivel otorgado a las principales reuniones de este deporte, de las cuales sólo una se disputó en España: el Gran Premio de España, en Madrid.

En el ámbito **nacional**, hubo **3 Campeonatos de España** (olímpicas, sambo y grappling) y una **Liga** Nacional de clubes.

CLAVES.

1 **El bronce de «Cubano».** Nacido en La Habana, nacionalizado español y vecino de Benalmádena, **Sergio López Ríos** dio a Andalucía, ya en diciembre, la medalla internacional de lucha que faltaba en el currículum de la Comunidad. Sucedió en Florida, en el Mundial de grappling.

2 **Escaparate internacional.** Cinco andaluces han competido en 2009 en Mundiales y Europeos absolutos. **José Antonio Gutiérrez** fue el único en las disciplinas olímpicas. **José Ferreira** –que repitió presencia mundialista– y el citado Sergio López lo hicieron en grappling. Y en sambo vistieron la elástica nacional **Carolina Ortega**, 5.ª de Europa y peleando por el bronce, y **Carlos Calle**.

3 **Las que llegan.** **Irene García** representa una de las bazas de futuro de la lucha andaluza. Aún júnior, ha subido al podio nacional absoluto y

ha sido 10.ª en el Europeo de su edad. Otra es **Sandra Sampedro**, 11.ª en el Campeonato de Europa cadete.

4 Dos en una Liga de seis. El **Milu** de Miguel Ángel Sierra y el **Maracena** de Ramiro Sampedro son los representantes andaluces en la Liga Nacional de Clubes de Lucha, que cumplió su segunda edición en 2009.

LUCHAS.OLIMPICAS

01 CAMPEONATO DE EUROPA

Vilnius (Lituania), 29.03/02.04.09

Españoles: 15 — Andaluces: 1 (6,6%)

Resultados: 0 0 0

Libre 74kg (M), 23

1.	AZE	Chamsulvara Chamsulvaraev		31.03
22.	ESP	José Antonio Gutiérrez	Calificación	31.03

Dentro de una selección española numerosa, compuesta por 10 hombres y 5 mujeres, el único andaluz fue José Antonio Gutiérrez, quien competió el tercer día de campeonato en la categoría de lucha libre 74 kilos y firmó la competición más discreta del conjunto nacional.

Su participación fue fugaz, toda vez que salió derrotado de su primer combate, en la ronda de calificación (los dieciseisavos). Su rival, el húngaro Gábor Hatos, no le dio opción y se impuso por un claro 0:7, que dejaba sin opción a repesca al andaluz.

02 CAMPEONATO DE ESPAÑA

San Javier (Murcia), 28.02.09

Resultados: 1 3 10

48kg (F)

1.	BAL	Sara Sánchez	28.02
3.	AND	Nuria de Jesús	28.02

55kg (F)

1.	BAL	Karina Sánchez	28.02
2.	AND	Carolina Ortega	28.02

63kg (F)

1.	CLM	Teresa Méndez	28.02
2.	AND	Teresa Rodríguez	28.02
3.	AND	Irene García	28.02

67kg (F)

1.	MAD	Aurora Fajardo	28.02
3.	AND	Laura Polo	28.02

72kg (F)

1.	PVA	Maider Unda	28.02
3.	AND	María José Noguera	28.02

Libre 66kg (M)

1.	CAT	Rubén Díaz	28.02
3.	AND	Fernando Rodríguez	28.02

Libre 74kg (M)

1.	AND	José Antonio Gutiérrez	28.02

Libre 84kg (M)

1.	MAD	Javier Ramos	28.02
3.	AND	José María Herrera	28.02

Grecorromana 55kg (M)

1.	MUR	Joaquín Martínez	28.02
3.	AND	Manuel Gandul	28.02

Grecorromana 60kg (M)

1.	MUR	Alberto Martínez	28.02
3.	AND	José Antonio Gómez	28.02

Grecorromana 66kg (M)

1.	CAT	Óscar Parra	28.02
3.	AND	Mario Ruiz García	28.02

Grecorromana 120kg (M)

1.	CLM	Pedro A. García	28.02
2.	AND	José Antonio Castillo	28.02
3.	AND	Daniel Gómez Bernáldez	28.02

Catorce medallas fue la cosecha andaluza en los Campeonatos de España Sénior de Luchas Olímpicas, que cumplían la 70.ª edición en el caso de la Lucha Grecorromana, la 38.ª en la Libre Olímpica y la 12.ª en la Lucha Femenina. En ellos, dos noticias destacaron especialmente para la lucha andaluza.

La primera habló del título de campeón nacional para el granadino José Antonio Gutiérrez, el mejor andaluz del año –único en acudir al Europeo sénior– y vencedor en los 74 kilos, luego de derrotar en la final al canario Ayram González y completar una serie de 4 victorias en otros tantos combates.

El segundo titular hizo referencia al óptimo nivel de la lucha femenina andaluza en el contexto nacional al lograr el primer puesto por autonomías con un cómputo de 48 puntos, por delante de otras 11 Comunidades. No en vano, las chicas obtuvieron 5 medallas. En el sector masculino, la federación andaluza fue 5.ª en Libre –se impuso Galicia– y 2.ª en Grecorromana, con 46 puntos, sólo superada por Cataluña, con 50.

03 LIGA NACIONAL DE CLUBES 2008/09

Circuito multi-evento

Resultados: 0 0 0

CLASIFICACIÓN GENERAL

Puesto	CA	Equipo	EJ	EG	EE	EP	Puntos
1.	MUR	C.A.R. Murcia - San Javier	5	4	0	1	12
2.	CAT	Baró de Viver	5	3	2	0	11
3.	VAL	Ares	5	3	1	1	10
4.	MAD	Rivas Madrid	5	2	0	3	6
5.	AND	Maracena	5	1	1	3	4
6.	AND	Milu	5	0	0	5	0

La segunda edición de la Liga Nacional de Clubes, que concluyó el 15 de marzo tras 5 jornadas celebradas, resultó poco propicia para los intereses de los dos clubes de lucha andaluces adscritos: el CL Maracena granadino y el CL Milu, de Alcalá de Guadaíra (Sevilla), que ocuparon las dos posiciones más retrasadas.

Los granadinos, dirigidos por Ramiro Sampedro, se clasificaron en 5.ª

Torneos 2009

OLÍMPICA

N.º	Torneo. Lugar	País	Prueba		Puesto	Deportista	Fecha
Internacionales							
1	**Torneo Internacional de Sassari**	ITA	Libre 74kg (M)	⊠	7.º	José Antonio Gutiérrez	29/31.05
2	**Gran Premio de España**. Madrid	ESP	48kg (F)	⊠	7.º	Nuria de Jesús	10/12.07
	Gran Premio de España. Madrid	ESP	59kg (F)	⊠	8.º	Irene García	10/12.07
	Gran Premio de España. Madrid	ESP	63kg (F)	⊠	10.º	Teresa Rodríguez	10/12.07
	Gran Premio de España. Madrid	ESP	Libre 74kg (M)	⊠	20.º	José Antonio Gutiérrez	10/12.07
	Gran Premio de España. Madrid	ESP	Libre 84kg (M)	⊠	18.º	José María Herrera	10/12.07
	Gran Premio de España. Madrid	ESP	Grecorromana 55kg (M)	⊠	5.º	Manuel Gandul	10/12.07
	Gran Premio de España. Madrid	ESP	Grecorromana 60kg (M)	⊠	10.º	José Antonio Gómez	10/12.07
	Gran Premio de España. Madrid	ESP	Grecorromana 120kg (M)	⊠	7.º	José Antonio Castillo	10/12.07
3	**Torneo Internacional de Polonia**. Varsovia	POL	Libre 74kg (M)	⊠	25.º	José Antonio Gutiérrez	12/15.08

plaza con un balance de 22 combates vencidos y 28 derrotas y una diferencia de puntuación de -31, mejor tarjeta que los cuartos, el Rivas madrileño, pese a lo cual sólo lograron vencer en un encuentro, ante el otro club andaluz, el Milu.

El enfrentamiento entre las dos entidades andaluzas tuvo lugar el 31 de enero, en Maracena, y registró el triunfo de los anfitriones por 6:4.

Así, el club del olímpico Miguel Ángel Sierra no obtuvo ningún triunfo parcial y presentó una tarjeta en combates de 11 victorias por 39 derrotas, para una diferencia de puntos de -106. Por sectores, Milu escaló al 5.º puesto en Grecorromana, mientras que en Libre el Maracena superó al Milu y al Rivas para ser 4.º.

GRAPPLING

01 CAMPEONATO DEL MUNDO

Fort Lauderdale (Estados Unidos), 11/13.12.09

- Españoles: 5
- Andaluces: 2 (40,0%)
- Resultados: ▣ 0 ▤ 0 ▣ 1

No-Gi 74kg (M), 14

1.	FRA	Nicolas Renier		12.12
7. ⊠	ESP	José Ferreira	Cuartos	12.12

No-Gi 120kg (M), 7

1.	USA	Kelly Anundson		12.12
5. ⊠	ESP	Sergio López Ríos	Cuartos	12.12

Gi 74kg (M), 11

1.	SUI	Peter Mettler		13.12
10. ⊠	ESP	José Ferreira	Calificación	13.12

Gi 120kg (M), 7

1.	BRA	Marcos Oliveira		13.12
3. ▣	ESP	Sergio López Ríos	Semifinales	13.12

La única medalla internacional de la lucha andaluza durante 2009 se obtuvo en los 2.º «Grappling World Championships», celebrados en Florida, y su protagonista fue el malagueño de origen cubano Sergio López Ríos, bronce en la categoría de peso máximo, 120 kilos.

El habanero comenzó el Mundial en No-Gi (sin kimono) perdiendo el primer combate, lo que le relegó a la 5.ª plaza entre 7 contendientes. Al día siguiente, en Gi (con Kimono), sorteada la primera criba, perdió en semifinales y se alzó con la 3.ª plaza.

El otro representante andaluz, el malagueño José Fernando Ferreira, no pudo repetir el buen resultado logrado en la edición de 2008 en Lucerna (Suiza) –medalla de bronce en No-Gi 70 kilos– y tuvo que conformarse con la 7.ª plaza.

Ferreira, quien compitió en una categoría de peso superior respecto a su debut mundialista el año anterior, cayó en cuartos de final de No-Gi 74 kilos. En su segunda participación, en Gi 74 kilos, quedó eliminado en su primer combate y ocupó una de las últimas posiciones.

02 CAMPEONATO DE ESPAÑA

Gijón (Asturias), 05.04.09

- Resultados: ▣ 2 ▤ 6 ▣ 1

55kg (M)

1.	*CAT*	María Franch	05.04
2. ▤	*AND*	Nuria de Jesús	05.04

63kg (F)

1. ▣	*AND*	Myriam Moreno	05.04
2. ▤	*AND*	Joana Sousa	05.04

67kg (M)

1.	*CLM*	Margarita Montes	05.04
2. ▤	*AND*	Amanda Zárate	05.04

Open (M)

1.	*CAN*	Dacil López	05.04
2. ▤	*AND*	Cruz Tuset	05.04

74kg (M)

1. ▣	*AND*	José Ferreira	05.04

84kg (M)

1.	*MUR*	Miguel Campos	05.04
2. ▤	*AND*	Juan José Fernández Iglesias	05.04
3. ▣	*AND*	Yusef Kaddul	05.04

Medallero

Mod	Evento			
	Campeonatos internacionales			
	Campeonato del Mundo	-	-	1
	Campeonato del Mundo	-	-	-
	Campeonato de Europa	-	-	-
	Campeonato de Europa	-	-	-
	Campeonatos de España			
	de Luchas Olímpicas	1	3	10
	de Grappling	2	6	1
	de Sambo	3	7	3
	Totales: 37	**6**	**16**	**15**

Internacionales

N.º	Deportista	Cat	Provincia
1	Carlos Calle	M	Granada
2	José Ferreira	M	Málaga
3	José Antonio Gutiérrez	M	Granada
4	Sergio López Ríos	M	Málaga
5	Carolina Ortega	F	Granada

120kg (M)

1.	*CAT*	Roger Lloret	05.04
2.	*AND*	Sergio López Ríos	05.04

El primer Campeonato de España Sénior de Grappling supuso un éxito para la lucha andaluza por el botín de medallas (9) logrado y por las posiciones obtenidas en el ranking autonómico, donde Andalucía venció en mujeres y concluyó 2.ª en hombres, a sólo 2 puntos de Canarias (42 por 40).

Participaron 10 federaciones y 49 deportistas, siendo la prueba con mayor competencia (12 luchadores) la de 74 kilos masculina, en la que se impuso el andaluz José Fernando Ferreira, con 4 combates victoriosos, incluida la final frente al canario Rayco Cubas.

En el sector femenino, el carácter incipiente de esta modalidad de lucha en España fue más latente, al inscribirse sólo 9 mujeres en el global de clases (4) en competición. Andalucía llevó a 5 luchadoras y lógicamente todas subieron al podio con medallas, resaltando el oro de Myriam Moreno en la final directa de 63kg.

SAMBO

01 CAMPEONATO DEL MUNDO

Salónica (Grecia), 03/08.11.09

Españoles: 6 — Andaluces: 1 (16,6%)

Resultados: 0 0 0

56kg (F)

1.	SRB	Diyana Morich		08.11
7.	ESP	Carolina Ortega	Ronda 2	05.11

Carolina Ortega redondeó su temporada en Sambo con un «top-10» en el Campeonato del Mundo Sénior, puesto que se sumaba a su 5.ª plaza en el Europeo, 6 meses antes. La alboloteña fue la única andaluza en la expedición española –3 hombres y 3 mujeres– que viajó a Grecia para competir junto a otros 45 países participantes.

Ortega, dentro de la categoría de 56 kilos, se impuso en la primera ronda, pero posteriormente cayó en la segunda ante la uzbeza Ugiljon Ruzmetova –a la postre subcampeona mundial– y quedó eliminada.

02 CAMPEONATO DE EUROPA

Milán (Italia), 14/18.05.09

Españoles: 12 — Andaluces: 2 (16,6%)

Resultados: 0 0 0

56kg (F), 8

1.	BUL	Elista Razheva		18.05
5.	ESP	Carolina Ortega	Semifinales	17.05

62kg (M), 13

1.	GEO	Davit Svimonishvili		18.05
11.	ESP	Carlos Calle	Ronda 1	15.05

La granadina Carolina Ortega obtuvo el mejor resultado internacional de toda la lucha andaluza durante 2009 al quedar clasificada en 5.ª plaza en el Campeonato de Europa Sénior, luego de luchar por la medalla de bronce en su categoría de 56 kilos.

La andaluza, sexta del continente en 2008, comenzó la competición venciendo en cuartos de final a la francesa Virginie Causse. Su derrota en semifinales ante la búlgara Elista Razheva la condujo a combatir por el bronce frente a Lesia Savchuk, de Ucrania, quien finalmente subió al podio.

En el sector masculino, Carlos Calle, en 62 kilos, tuvo un concurso corto. En la primera ronda (octavos de final), quedó apeado de la competición al perder con el ruso Vitaliy Uin.

Compitieron en el Europeo 25 países. La delegación española estaba formada por 5 mujeres y 7 hombres.

03 CAMPEONATO DE ESPAÑA

Gijón (Asturias), 04.04.09

Resultados: 3 7 3

56kg (F)

1.	*AND*	Carolina Ortega	04.04

60kg (F)

1.	*AND*	Nerea Al-Torgoman	04.04

64kg (F)

1.	*MAD*	Lidia Leva	04.04

01 De izquierda a derecha, los hermanos Al-Torgomán, Nerea y Jon, Carolina Ortega y Mª José Noguera. Entre los cuatro sumaron 6 medallas en los Campeonatos de España 2009

02 El granadino José Antonio Castillo, subcampeón nacional en 120kg

Foto Portada Fanmk

2. F	*AND*	**Joana Sousa**	04.04

68kg (F)

1.	*CLM*	Margarita Montes	04.04
2. F	*AND*	**Laura Polo**	04.04

72kg (F)

1.	*CAN*	Dácil López	04.04
2. F	*AND*	**María Noguera**	04.04

80kg (F)

1.	*MAD*	Laura Cazorla	04.04
2. F	*AND*	**Sandra Couso**	04.04

52kg (M)

1.	*MAD*	Alejandro Sánchez	04.04
2. F	*AND*	**José García**	04.04

57kg (M)

1.	*AST*	Jonathan Imedio	04.04
2. F	*AND*	**Manuel Gandul**	04.04

62kg (M)

1. O	*AND*	**Carlos Calle**	04.04

68kg (M)

1.	*MAD*	Yeray Jiménez	04.04
3. B	*AND*	**Miguel Borrallo**	04.04

82kg (M)

1.	*AST*	Óscar Fernández	04.04
2. F	*AND*	**Fernando González**	04.04

100kg (M)

1.	*AST*	David Fernández	04.04
3. B	*AND*	**Manuel Palacios**	04.04

+100kg (M)

1.	*CLM*	Pedro García	04.04
3. B	*AND*	**Jon Al-Torgoman**	04.04

Los internacionales Carolina Ortega y Carlos Calle, más la joven Nerea Al-Torgoman se alzaron con los títulos nacionales de sus respectivas categorías en el Campeonato de España Sénior de Sambo y lideraron la actuación andaluza, que en su totalidad se apuntó 13 medallas.

Carlos Calle logró el único oro masculino después de imponerse en la final al vasco Íñigo Elorza por 5:0. También llegaron a la final José García, quien cayó ante su único rival, el madrileño Sánchez, por 7:10; Gandul, que perdió ante Imedio (0:6); y González, derrotado por el asturiano Fernández (0:7). Como nota curiosa, el bronce en 100kg de Manuel Palacios, quien fue medalla de bronce perdiendo el único combate que disputó.

Así, en hombres, con 79 competidores y 9 federaciones, Andalucía sólo contó con dos pesos huérfanos de medalla, lo que le llevó a la 2.ª plaza por autonomías, tras Madrid.

En mujeres, idéntico resultado: 1.º Madrid y 2.º Andalucía. Las 6 andaluzas alcanzaron plaza de podio, aunque realmente todas las participantes lo hicieron, habida cuenta de la escasa participación, lo que condujo a disputar cada título en liguilla y no por enfrentamiento directo.

Las campeonas firmaron el pleno. Carolina Ortega ganó sus dos combates en 56kg y Al-Torgoman hizo lo propio en 60kg en sus tres enfrentamientos (su peso tuvo 4 competidoras).

MONTAÑISMO

Un aventurero sin fronteras dispuesto a colocar un Giraldillo en cada techo nacional. Una 'felina' asida a las paredes más difíciles de la Copa del Mundo. Tres águilas en la ceremonia de la Montaña del Espíritu… El montañismo andaluz rezumó grandes desafíos en 2009.

DEFINICIÓN■ La Real Academia Española de la Lengua únicamente define el **alpinismo**, como el «deporte que consiste en la ascensión a las altas montañas». No obstante, el término **montañismo** es más amplio pues engloba, además de aquel, a las actividades desarrolladas en el medio montañoso. Ninguna modalidad es olímpica o mediterránea.

FEDERACIONES■ La federación internacional se denomina **UIAA** («International Mountaineering and Climbing Federation»), aunque las modalidades de escalada se hallan reguladas por la **IFSC** («International Federation of Sport Climbing»). La federación nacional es la **FEDME** (Federación Española de Deportes de Montaña y Escalada) y la autonómica la **FAM** (Federación Andaluza de Montañismo).

MODALIDADES■ Existen **6 modalidades** competitivas:

Modalidad	Resultados andaluces	Color
Alpinismo	⊠	-
Carreras por montaña	⊠	■
Carreras verticales	-	-
Escalada de dificultad	⊠	■
Escalada en hielo	-	-
Esquí de montaña	⊠	-

CALENDARIO■ Los deportes de montaña, pese a su amplitud, se han dotado de campeonatos y circuitos al uso de las disciplinas deportivas con más tradición en su reglamentación y estructuración en torno a un calendario. Así existen:

1 **Grandes Campeonatos**. En 2009, se celebró el Mundial de Escalada de dificultad.

2 **Copas del Mundo**. La propia de la Escalada de dificultad es la que posee más raigambre y difusión.

En el ámbito **nacional**, hubo **Campeonatos de España** en el sector de las Carreras, Escalada y Esquí de montaña. Las **Copas de España** se hallan también muy implantadas.

CLAVES■

1 **Más difícil todavía.** Andalucía albergó dos eventos absolutos de modalidades montañeras: el Cto. de España de Esquí de Montaña, en **Sierra Nevada**, y el Nacional de Escalada de Dificultad, en **Sevilla**, donde una andaluza se alzó con el título nacional: **Andrea Cartas**. La malagueña-granadina ha cumplido una brillante temporada: campeona nacional, vencedora de la **Copa de España** y participante –única andaluza– en dos pruebas de la **Copa del Mundo**.

2 **Mundialistas.** Andrea Cartas acabó 39.ª en la prueba de la Copa del Mundo de **Barcelona**, el 8 de agosto, y 42.ª en el evento inaugural del circuito, el 12 de julio, en **Chamonix** (Francia). No participó, sin embargo, en el **Campeonato del Mundo**, al que sí acudió el granadino **José Miguel Martín**, semifinalista y 13.º en juvenil B.

01

Foto Portada Juan Rodríguez

Foto pág. 264 Tony Roy

02

03

3 Carrera hacia la cima. En 2009, Andalucía confirmó su excelente salud en las Carreras por Montaña. A las dos medallas de plata logradas en el Nacional –recogidas en los resultados– se unen el triunfo en el circuito de la **Copa de España** femenina de **Blanca Serrano** y la 2.ª plaza en la masculina de **Iván Ortiz**. Otros clasificados fueron **Encarni Martínez** (9.ª), **Inmaculada López** (12.ª), **Antonio Mudarra** (17.º), **Antonio Segura** (19.º) y **Pedro Maldonado** (21.º).

4 Andaluzas en el Manaslu. La expedición **«Mujer Andalucía 2008-09»** logró el 19 de mayo de 2009 su gran objetivo: coronar la cima del **Manaslu** (8.163m) en el Himalaya, la 8.ª cumbre del mundo, algo que ningún andaluz había logrado anteriormente.

El grupo lo compusieron la jiennense **Inmaculada Garrido**, la granadina **Tamara Romero**, la sevillana **Lina Quesada** y la malagueña **Ana María Gómez**, que sustituía a su paisana **Ingrid Medialdea**, 'titular' en 2008 en el asalto a Baruntse (7.200m). De ellas, Garrido y Romero hicieron cumbre, en tanto que Gómez abandonó por un problema en un ojo y Quesada aguardó en el último campo.

5 Dos para los equipos nacionales. Dos andaluces fueron seleccionados en enero de 2009 para los Equipos Nacionales Españoles de Alpinismo de la FEDME. En el conjunto femenino, compuesto por 6 alpinistas, quedó integrada **Asunción Yanguas**, junto a 2 aragonesas, 2 vascas y una catalana. El sexteto masculino lo forman 2 aragoneses, 1 madrileño, 1 vasco, 1 riojano y el andaluz de 22 años **Alejandro Corpas**.

6 Récord en el Mezzalama. El 2 de mayo los andaluces **Carlos Galera**, **Federico Galera** y **Germán Cerezo** participaron en el **Trofeo Mezzalama**, en Italia, una de las tres 'grandes' del esquí de montaña, junto a la suiza **Patrulla de los Glaciares** y la francesa **Pierra Menta**. El trío andaluz, uno de los 270 equipos participantes, batió el récord español en esta clásica al completar el recorrido –en el que se llega a los 4.226 metros de altitud– en 5 horas y 21 minutos, superando las 5h 57' establecidas desde 2005 como plusmarca nacional.

7 Por las cumbres del Mundo. Así se denomina la aventura del sevillano **Juan Antonio Huisa**, «Cumbres del Mundo», consistente en hollar los 'techos' nacionales de los 193 países del planeta en un período calculado de diez años. Su periplo comenzó el 10 de octubre de 2008 y se halla en su primera fase, la centroamericana. El último país 'conquistado', en diciembre de 2009, fue **Dominica**.

04

05

06

01 Juan Antonio Huisa

02 Hacia la cima del Manaslu ■Foto Deporte Andaluz

03 Andalucía, medalla de plata por equipos de carreras montañeras

04 La expedición Mujer Andalucía 2009, en el campo base ■Foto Deporte Andaluz

05 Tamara Romero e Inma Garrido hacen cima en el Manaslu ■Foto Deporte Andaluz

06 Blanca Serrano, subcampeona nacional de Carreras de Montaña

07 Andrea Cartas, en China ■Foto Carlos Padilla

07

Medallero

Mod	Evento			
	Campeonatos internacionales			
	Copa del Mundo	-	-	-
	Campeonatos de España			
	de Carreras por Montaña	-	2	-
	de Escalada de Dificultad	1	-	-
	Totales: 3	**1**	**2**	**0**

CARRERAS POR MONTAÑA

01 CAMPEONATO DE ESPAÑA

Alfondeguilla (Castellón), 13.06.09

Resultados: 0 2 0

Individual (F)

1.		*PVA*	Oihana Kortazar	4:15:11.21	13.06
2.	F	*AND*	**Blanca Serrano**	4:25:06.26	13.06

Equipos autonómicos

1.		*PVA*	País Vasco	1.648 puntos	13.06
2.	F	*AND*	**Andalucía**	1.520 puntos	13.06
.	F	*AND*	**Blanca Serrano**	416	13.06
.	F	*AND*	**Iván Ortiz**	399	13.06
.	F	*AND*	**Encarni Martínez Pérez**	382	13.06
.	F	*AND*	**Miguel Ángel Mudarra**	323	13.06

Andalucía se confirmó como una de las tres potencias nacionales en carreras por montaña, junto con el País Vasco y Castilla y León, en la 28.ª Vuelta al «Terme d'Alfondeguilla», en Castellón, prueba en la que se disputaron los títulos nacionales individuales y por equipos del Campeonato de España 2009, Gran Premio Buff Salomon.

Sobre un recorrido de 34,5 kilómetros, con 4.940 metros de desnivel acumulado, la carrera individual femenina –37 participantes– registró el triunfo de la vasca Oihana Kortazar, con casi diez minutos de ventaja sobre la andaluza Blanca Serrano, medalla de plata. Encarni Martínez se clasificó 6.ª (con 4:51:50.39) e Inmaculada López Cambil cerró la actuación de las andaluzas siendo 19.ª (5:48:43.61).

En hombres, con 48 atleta en liza, se impuso el castellano-leonés Raúl García Castán (3:24:27.88). El andaluz Iván Ortiz rozó la tercera posición. Llegó 4.º, con un tiempo de 3:29:18.08, a menos de dos minutos del bronce, que se adjudicó el vasco Jokin Lizeaga (3:27:32.33).

Los otros 3 participantes andaluces estuvieron en la primera mitad de la prueba. Miguel Ángel Mudarra acabó 13.º (3:44:01.71), mientras que su hermano Antonio fue 17.º (3:49:57.49). Por último, Pedro Maldonado González terminó en 23.ª plaza, con un tiempo de 3:56:23.21.

La actuación conjunta de Serrano y Martínez, en mujeres, y de Ortiz y Miguel Mudarra, en hombres, los dos primeros de cada categoría, condujo a la consecución del subcampeonato nacional por federaciones. Euskadi –con el oro femenino y la plata y el bronce masculino en sus filas– se impuso a Andalucía por 148 puntos de diferencia. Castilla y León fue tercera, con 1.453. Hubo 10 equipos autonómicos participantes.

ESCALADA DE DIFICULTAD

01 CAMPEONATO DE ESPAÑA

Sevilla, 04.10.09

Resultados: 1 0 0

Absoluta (F)

1.	F	*AND*	**Andrea Cartas**	«Top»	04.10

Andrea Cartas encadenó en 2009 los dos títulos nacionales más importantes de la escalada de dificultad: campeona de España y vencedora de la Copa de España.

El primero de tales méritos lo conquistó el 4 de octubre en Sevilla, sede del Campeonato de España y donde la malagueña-granadina se impuso en la prueba absoluta femenina siendo la única de las 8 finalistas en completar el recorrido y llegar a la cima. Cartas superó a las catalanas Berta Martín (500-) y helena Alemán (480-), quienes completaron el podio. Más en «Eventos».

MOTOCICLISMO

Andalucía volvió a demostrar en 2009 que, si bien no es de las regiones españolas que más pilotos genera, sí que cuenta con un gran abanico de campeones, de luchadores que se dejan la piel en cada circuito, en cada recorrido. Buena muestra de ello son nombres como Alberto Moncayo, Álvaro Molina, los hermanos Guerrero, José Antonio Butrón, «Dany» Torres o Carmen Segura. Jóvenes promesas del deporte de las dos ruedas que dejan bien alto el pabellón andaluz allá por donde compiten, allá por donde le llevan sus monturas.

DEFINICIÓN. El **motociclismo** es un «deporte de los aficionados a correr en motocicleta» (Real Academia Española de la Lengua). Existen carreras de velocidad, resistencia y otro tipo de competiciones que consisten en pasar una serie de obstáculos en un determinado tiempo. No figura en el programa de los Juegos **Olímpicos** ni tampoco en el de los Juegos **Mediterráneos**.

FEDERACIONES. La federación internacional se denomina **FIM** («Fédération Internationale de Motocyclisme»). A nivel nacional rige la **RFME** (Real Federación Motociclista Española) y a nivel autonómico es la **FAM** (Federación Andaluza de Motociclismo) quien tiene las competencias.

MODALIDADES. Existen numerosas modalidades competitivas, aunque las principales que se practican en Andalucía son las siguientes:

Modalidad	Resultados andaluces	Color
Velocidad	☒	
Motocross	☒	
Enduro	☒	
Rallyes	☒	
Trial	-	-

CALENDARIO. El mundo del motociclismo es realmente complejo y su calendario es vastísimo y difícil de catalogar. La FIM se encarga de organizar los campeonatos del mundo y continentales de las diferentes modalidades, entre los que destaca el **Campeonato del Mundo** de Motociclismo en sus tres categorías (125 cc, 250 cc -ahora Moto2- y MotoGP). Como quiera que no hay pilotos andaluces en ninguna de ellas -el gaditano Alberto Moncayo participó en las cuatro pruebas españolas como invitado-, cabe destacar el **Mundial de Motocross MX,** en el que compitieron en 2009 el piloto chiclanero José Antonio Butrón y el sevillano Carlos Campano, campeón de España de la máxima categoría, «Élite».

Además, el equipo Córdoba Patrimonio de la Humanidad participó en el **Mundial de Resistencia** y Cristóbal y Víctor Guerrero en el de Enduro.

Al margen de la FIM, en cada modalidad existen competiciones internacionales de organización privada. De entre todas sobresale el **Rally Dakar**, prueba de «rally raid» o rally campo a través en la que compiten coches, motos, camiones y cuatricíclos o «quads». Esta prueba de carácter anual contó en su edición de 2009 con participación andaluza, como la del malagueño de 49 años Cristóbal Guerrero, quien en su primer Dakar sufrió una caída en el desierto de Atacama que le provocó un traumatismo craneoencefálico que le dejó en coma varios días.

En el ámbito **nacional**, la RFME asume la tarea de organizar los diferentes campeonatos de España, que en cada modalidad se componen de una serie de eventos, habiendo tanto pilotos andaluces destacados como pruebas que se celebraron en suelo andaluz.

CLAVES.

1 **Un andaluz en el Mundial de 125 cc.** La máxima competición del motociclismo suele estar copada por pilotos catalanes, valencianos y madrileños, a los que hay que unir el nombre de **Alberto Moncayo**. El gaditano participó en cuatro pruebas del Mundial de 125 cc como invitado y se prepara para dar el salto definitivo a la competición en 2010 con el equipo

01 El campeonísimo italiano Valentino Rossi encabeza la carrera de MotoGP de Jerez por delante del español «Dani» Pedrosa ■Foto MotoGP.com

02 El piloto nazareno Carlos Campano compitió en el Mundial de Motocross MX1, clasificándose en una digna decimosexta plaza

03 El malagueño Víctor Guerrero en lo más alto del podio del Campeonato de España de Enduro E-1

04 La sevillana Carmen Segura se proclamó campeona de España de MX Féminas con notable autoridad

■Foto Portada Alforque

Andalucía Cajasol. Es la primera vez que un conjunto andaluz participa en el Mundial de Motociclismo.

2 Seis campeones de España. **Alberto Moncayo**, en el Nacional de Velocidad (125 GP); **Manuel David Tirado**, en el mismo certamen (Extreme Privados); **Carlos Campano**, en el de Motocross MX Élite; **Carmen Segura**, en el de MX Femenino; **Cristóbal Guerrero**, en el de Enduro E-2, y su hermano **Víctor**, en el de E-1. Dos por modalidad.

3 Por la puerta grande de Las Ventas. El sevillano **«Dany» Torres** realizó tres perfectas piruetas: un **«cliffhanger»** (tumbarse por encima de su moto), un **«underflip»** (colocarse boca abajo en pleno vuelo) y un **«backflip»** (un mortal de espaldas) para proclamarse campeón de la prueba madrileña del Tour Mundial del «Red Bull X-Fighters».

4 Jerez, siempre Jerez. El circuito gaditano acogió un año más el **Campeonato del Mundo de Velocidad**, en el que esta vez no se pudo celebrar triunfo español alguno, ya que los laureles fueron para el italiano **Valentino Rossi** (MotoGP), el japonés **Hiroshi Aoyama** (250 cc) y el inglés **Bradley Smith** (125 cc). Eso sí, «Dani» Pedrosa, Álvaro Bautista y Sergio Gadea les secundaron en meta.

5 Pionera del Motocross. La umbreteña **Carmen Segura** ha sido la única española participante en el **Mundial de Motocross Femenino**, una competición en la que alemanas y francesas suelen llevar la voz cantante. La sevillana sumó 24 puntos y se clasificó vigesimotercera.

6 Citas para todos los gustos. Andalucía volvió a ser testigo de diversas pruebas puntuables para los **Campeonatos de España** de las distintas modalidades, y en varios casos por doble partida. **Velocidad**, **Motocross**, **Trial**, **Enduro** y hasta **Mototurismo** eligieron a sus campeones nacionales sobre suelo andaluz.

VELOCIDAD

01 CAMPEONATO DEL MUNDO de Velocidad

Circuito multi-evento, 12.04/08.11.09

- Españoles: 9
- Andaluces: 1 (11,1%)
- Resultados: 0 0 0

Categoría 125 cc, 33

1.	ESP	Julián Simón	289	puntos	08.11
DNQ. ☒	ESP	**Alberto Moncayo**	0		08.11

El Campeonato del Mundo de Motociclismo es el principal certamen de esta modalidad. Actualmente consta de tres categorías: 125 cc (motos de 2 tiempos, de hasta 125 centímetros cúbicos de cilindrada y con solamente 1 cilindro); 250 cc (motos de 2 tiempos, de hasta 250 centímetros cúbicos y hasta 2 cilindros) –a partir de 2010 denominada Moto2–; y MotoGP (motos de 4 tiempos de hasta 800 cc de cilindrada con número libre de cilindros).

En 2009, en las tres hubo una amplia representación española con magníficos resultados como los de Jorge Lorenzo y Daniel Pedrosa en la categoría 'reina', Héctor Barberá y Álvaro Bautista en el cuarto de litro y Julián Simón, «Nico» Terol, Pol Espargaró o Sergio Gadea en el octavo. A esta última competición tuvo la suerte de poder acudir como invitado el gaditano Alberto Moncayo. Corrió el Gran Premio de España en Jerez, el de Portugal en Estoril, el de Catalunya en Montmeló y el de la Comunitat Valenciana en Cheste, las cuatro citas peninsulares, y a pesar de no llegar a la zona de puntos en ninguna de ellas, las acabó y demostró un buen nivel.

Ahora toca dar el salto definitivo a la competición internacional de la mano del Team Andalucía Cajasol. Y es que la Comunidad Andaluza tendrá en 2010 por primera vez un equipo en el Mundial de Motociclismo. Este hito histórico llega tras la exitosa apuesta hecha por la Junta de Andalucía, las Diputaciones de Cádiz y Sevilla, Cajasol y la Zona Franca de Cádiz, principalmente, en el Campeonato de España de Velocidad.

Todos los resultados parciales de Alberto Moncayo en el Campeonato del Mundo de 125 cc figuran en la tabla aneja.

02 COPA DEL MUNDO de Resistencia

Circuito multi-evento, 19.04/14.11.09

- Españoles: 3
- Andaluces: 1 (33,3%)
- Resultados: 0 0 1

Superstock 1.000, 29

1.	QAT	Qatar Racing Team	140	puntos	14.11
7. ☒	ESP	**Córdoba Patrimonio de la Humanidad**	42		14.11

El 19 de abril tuvieron lugar en el circuito francés de Bugatti las míticas 24 Horas de Le Mans, primera de las cinco pruebas puntuables para la Copa de Mundo de Resistencia en la que Álvaro Molina debutó con Kawasaki en su primera competición de resistencia, modalidad de nueva creación en la que el piloto granadino participó este año con el equipo andaluz Córdoba Patrimonio de la Humanidad. El canario Dailos Sainz y el madrileño Javier Valera, en sustitución del lesionado Luis Castro, componían junto al propio Álvaro Molina el trío de aspirantes al título de novatos y optar a la mejor clasificación posible en la categoría de Superstock 1.000 cc.

El trío español comenzó con un decimotercer puesto en Francia, pero pronto se destaparía con notables registros tanto en Alemania, donde firmaron la cuarta plaza, como en la cita española el el Circuito de Albacete, donde subieron al podio como tercer equipo clasificado.

La fortuna, sin embargo, no estuvo de parte de Álvaro Molina y sus compañeros en la última cita del calendario, ya que las 8 horas de Doha estuvieron marcadas por los problemas de la moto. Después de sufrir dos averías cuando rodaban en la cuarta plaza (en busca del tercer puesto del podio final en el campeonato), el granadino se quedó sin combustible a 700 metros de la meta. El reglamento dicta que para clasificarse hay que pasar bajo la bandera a cuadros y no más de cinco minutos después que el vencedor. Molina empujó la moto lo más rápido que pudo para intentar llegar, pero el tramo donde se paró la moto era cuesta arriba y como la moto pesa 175 kilos no consiguió alcanzar la meta dentro del tiempo establecido. Al no puntuar, el equipo español terminó séptimo con 42 puntos.

Todos los resultados parciales de Álvaro Molina en la Copa del Mundo de Resistencia figuran en la tabla aneja.

03 CAMPEONATO DE EUROPA de Velocidad

Albacete, 31.10/01.11.09

- Españoles: 27
- Andaluces: 4 (14,8%)
- Resultados: 0 0 0

125GP, 40

1.	GER	Marcel Schrötter	25	puntos	01.11
26. ☒	ESP	**Alberto Moncayo**	0		01.11

Superstock 1.000, 27

1.	ESP	Carmelo Morales	25	puntos	01.11

Campeonatos internacionales (I)

MOTOCICLIDAD

N.º	Lugar	País	Prueba		Puesto	Deportista	Fecha
Campeonato del Mundo							
1	# Jerez de la Frontera	ESP	125 cc	☒	22.º	Alberto Moncayo	03.05
2	# Montmeló	ESP	125 cc	☒	19.º	Alberto Moncayo	14.06
3	# Estoril	POR	125 cc	☒	18.º	Alberto Moncayo	04.10
4	# Cheste	ESP	125 cc	☒	19.º	Alberto Moncayo	08.11
Copa del Mundo de Resistencia							
1	# Le Mans	FRA	-	☒	13.º	Álvaro Molina	18.04
2	# Oschersleben	GER	-	☒	4.º	Álvaro Molina	30.05
3	# Albacete	ESP	-	⊟	3.º	Álvaro Molina	04.07
4	# Bol d'Or	FRA	-	☒	14.º	Álvaro Molina	11.09
5	# Doha	QAT	-	☒	DNF	Álvaro Molina	14.11

MOTOCROSS

N.º	Lugar	País	Prueba		Puesto	Deportista	Fecha
Campeonato del Mundo MX1							
1	# Faenza	ITA	Manga única	☒	25.º	Carlos Campano	28.03
2	# Sevlievo	BUL	Manga 1	☒	25.º	Carlos Campano	04.04
	# Sevlievo	BUL	Manga 2	☒	25.º	Carlos Campano	05.04
3	# Estambul	TUR	Manga 1	☒	18.º	Carlos Campano	11.04
	# Estambul	TUR	Manga 2	☒	21.º	Carlos Campano	12.04
4	# Valkenswaard	NED	Manga 1	☒	26.º	Carlos Campano	25.04
	# Valkenswaard	NED	Manga 2	☒	28.º	Carlos Campano	26.04
5	# Águeda	POR	Manga 1	☒	20.º	Carlos Campano	09.05
	# Águeda	POR	Manga 2	☒	12.º	Carlos Campano	10.05
6	# Bellpuig	ESP	Manga 1	☒	13.º	Carlos Campano	16.05
	# Bellpuig	ESP	Manga 2	☒	28.º	Carlos Campano	17.05
7	# Mallory Park	GBR	Manga 1	☒	16.º	Carlos Campano	30.05
	# Mallory Park	GBR	Manga 2	☒	13.º	Carlos Campano	31.05
8	# Ernée	FRA	Manga 1	☒	27.º	Carlos Campano	06.06
	# Ernée	FRA	Manga 2	☒	19.º	Carlos Campano	07.06
9	# Teutschental	GER	Manga 1	☒	21.º	Carlos Campano	20.06
	# Teutschental	GER	Manga 2	☒	16.º	Carlos Campano	21.06
10	# Kegums	LAT	Manga 1	☒	10.º	Carlos Campano	27.06
	# Kegums	LAT	Manga 2	☒	10.º	Carlos Campano	28.06
11	# Uddevalla	SWE	Manga 1	☒	15.º	Carlos Campano	04.07
	# Uddevalla	SWE	Manga 2	☒	26.º	Carlos Campano	05.07
12	# Lommel	BEL	Manga 1	☒	14.º	Carlos Campano	01.08
	# Lommel	BEL	Manga 2	☒	19.º	Carlos Campano	02.08
13	# Loket	CZE	Manga 1	☒	12.º	Carlos Campano	08.08
	# Loket	CZE	Manga 2	☒	11.º	Carlos Campano	09.08
14	# Lierop	NED	Manga 1	☒	19.º	Carlos Campano	29.08
	# Lierop	NED	Manga 2	☒	27.º	Carlos Campano	30.08
15	# Canelinha	BRA	Manga 1	☒	11.º	Carlos Campano	12.09
	# Canelinha	BRA	Manga 2	☒	6.º	Carlos Campano	13.09
Campeonato del Mundo MX2							
1	# Bellpuig	ESP	Manga 1	☒	24.º	José Antonio Butrón	16.05
	# Bellpuig	ESP	Manga 2	☒	18.º	José Antonio Butrón	17.05
2	# Mallory Park	GBR	Manga 1	☒	18.º	José Antonio Butrón	30.05
	# Mallory Park	GBR	Manga 2	☒	36.º	José Antonio Butrón	31.05
3	# Ernée	FRA	Manga 1	☒	23.º	José Antonio Butrón	06.06
	# Ernée	FRA	Manga 2	☒	30.º	José Antonio Butrón	07.06
4	# Teutschental	GER	Manga 1	☒	19.º	José Antonio Butrón	20.06
	# Teutschental	GER	Manga 2	☒	15.º	José Antonio Butrón	21.06
5	# Kegums	LAT	Manga 1	☒	15.º	José Antonio Butrón	27.06
	# Kegums	LAT	Manga 2	☒	10.º	José Antonio Butrón	28.06
6	# Lierop	NED	Manga 1	☒	16.º	José Antonio Butrón	29.08
	# Lierop	NED	Manga 2	☒	36.º	José Antonio Butrón	30.08
7	# Canelinha	BRA	Manga 1	☒	19.º	José Antonio Butrón	12.09
	# Canelinha	BRA	Manga 2	☒	13.º	José Antonio Butrón	13.09

DNQ. ⊠	ESP	Álvaro Molina	0		01.11

Supersport, 39

1.	GBR	Kev Coghlan	25	puntos	01.11
4. ⊠	ESP	Iván Moreno	13		01.11
11. ⊠	ESP	Antonio Gallardo	5		01.11

Los mejores pilotos de motociclismo de Europa, o al menos la mayoría, se dieron cita en el Circuito de Albacete con ocasión de la celebración de la carrera que define los campeones continentales en las categorías de 125GP, Supersport y Superstock 1.000, el Campeonato de Europa o «UEM Road Racing European Championship» Albacete 2009.

El certamen contó con una importante cifra de pilotos nacionales en las tres categorías, quienes aprovecharon su conocimiento del trazado manchego para buscar una buena clasificación.

Cuatro fueron los andaluces que compitieron en este Europeo, con diversa fortuna. El mejor clasificado fue el gaditano Iván Moreno, quien colocó su Yamaha en la cuarta plaza de Supersport. El piloto del equipo Andalucía Cajasol se quedó a dos segundos del podio siendo el tercero de los españoles tras Javier Flores y Adrián Bonastre, quienes flanquearon al británico Kev Coghlan, nuevo campeón. En la misma categoría, el también gaditano Antonio Gallardo acabó undécimo.

Peor le fueron las cosas a Alberto Moncayo en 125GP, pues el gaditano acabó lejos de las primeras plazas, vigesimosexto de los treinta pilotos que completaron las veinte vueltas al trazado albaceteño. Y aún peor al granadino Álvaro Molina, que debutaba con su BMW en la categoría Superstock 1.000, teniendo que abandonar en el primer giro de una carrera ganada por el español Carmelo Morales.

04 CAMPEONATO DE ESPAÑA de Velocidad

Circuito multi-evento, 19.04/22.11.09

- Resultados: ■ 2 ■ 0 ■ 0

125GP

1. ⊠	ESP	Alberto Moncayo	107	puntos	22.11

Extreme Privados

1. ⊠	ESP	Manuel David Tirado	127	puntos	22.11

El Campeonato de España de Velocidad Buckler 2009 estuvo dividido en seis categorías según su cilindrada y prestaciones: 125GP, «Extreme» («Stock Extreme» en 2010), «Extreme» Privados, Supersport (Moto2 en 2010), Supersport Privados y «Kawasaki Ninja Cup». La competición del pasado curso contó con un total de siete pruebas puntuables para la clasificación final, las celebradas en los circuitos de Albacete (19 abril), Jerez (7 de junio), Valencia (12 julio), Albacete (27 septiembre), Cataluña (11 octubre), Jerez (15 noviembre) y Valencia (22 noviembre).

El brillante punto y final del «CEV Buckler» 2009 en el Circuito de la Comunitat Valenciana vio coronarse al gaditano Alberto Moncayo en 125GP y al algecireño Manuel David Tirado en la Copa de España de Privados «Extreme». La victoria de Moncayo en el octavo de litro estuvo cargada de tensión en una última carrera ganada por el alemán Jonas Folger, quien dominó desde la salida. El andaluz se dedicó a controlar la posición de Maverick Viñales, quien debía recortarle 11 puntos y que finalmente acabó cuarto. El gaditano fue décimo, suficiente para ganar el título tras un campeonato en el que se mostró muy regular: 7.º en Albacete , 3.º en Jerez, ganador en Valencia, Albacete y Barcelona, no clasificado en Jerez (cayó cuando iba 2.º), y 10.º en Valencia.

Por lo que respecta a Tirado, su victoria fue más cómoda, ya que su inmediato perseguidor, Francisco Javier Oliver, acabó el campeonato con 98 puntos, por los 127 del de Algeciras. Tres victorias, un segundo y dos terceros le sirvieron para subir al escalón más alto del podio.

MOTOCROSS

01 CAMPEONATO DEL MUNDO

Circuito multi-evento, 29.03/13.09.09

- Españoles: 3 - Andaluces: 2 (66,6%)
- Resultados: ■ 0 ■ 0 ■ 0

MX1, 68

1.	ITA	Antonio Cairoli	561	puntos	13.09
16. ⊠	ESP	Carlos Campano	127		13.09

MX2, 59

1.	GER	Marvin Musquin	540	puntos	13.09
28. ⊠	ESP	José Antonio Butrón	46		13.09

El Mundial de Motocross 2009 estuvo compuesto por quince citas, comenzando en Italia (29 marzo) y cerrando en Brasil (13 septiembre). Cada una de ellas constó de dos carreras puntuables para el campeonato, a excepción de la segunda en Italia que tuvo que suspenderse por la climatología. En Letonia, décimo destino del Mundial, el sevillano Carlos Campano fue décimo en las dos carreras y el gaditano José Antonio Butrón, décimo en la segunda prueba, dejando el pabellón bien alto en la pequeña población de Kegums. Ambos, en sus respectivas categorías, realizaron dos 'carrerones' en los que fueron muy competitivos y demostraron excelentes maneras bajo condiciones totalmente adversas.

El propio Campano mejoraría su tope en la última cita del certamen, en Brasil, apuntándose una brillante sexta plaza en la manga de clausura.

Todos los resultados parciales de los dos pilotos andaluces en el Campeonato del Mundo figuran en la tabla aneja.

02 CAMPEONATO DEL MUNDO Femenino

Circuito multi-evento, 05.04/30.08.09

- Españoles: 1 - Andaluces: 1 (100%)
- Resultados: ■ 0 ■ 0 ■ 0

Clasificación final, 37

1.	GER	Stephanie Laier	308	puntos	30.08
23. ⊠	ESP	Carmen Segura	24		30.08

El Campeonato del Mundo de Motocross Femenino 2009 estuvo compuesto por siete citas, comenzando en Bulgaria (5 abril) y cerrando en Holanda (30 agosto). Cada una de ellas constó de dos carreras puntuables para el campeonato (un total de 14), en las que la alemana Stephanie Laier demostró con creces por qué merecía ser la campeona, imponiéndose en ocho de las pruebas disputadas.

La única española que participó en esta competición fue la sevillana Carmen Segura, de Umbrete, que dejó claro que el circuito portugués es uno de sus favoritos. En él consiguió los mejores resultados de la temporada al clasificarse decimocuarta en las dos mangas.

Todos los resultados parciales de Carmen Segura en el Campeonato del Mundo Femenino figuran en la tabla aneja.

Campeonatos internacionales (y II)

MOTOCROSS

N.º	Lugar	País	Prueba		Puesto	Deportista	Fecha
Campeonato del Mundo Femenino							
1	# Águeda	POR	Manga 1	X	14.º	Carmen Segura	09.05
	# Águeda	POR	Manga 2	X	14.º	Carmen Segura	10.05
2	# Bellpuig	ESP	Manga 1	X	17.º	Carmen Segura	16.05
	# Bellpuig	ESP	Manga 2	X	18.º	Carmen Segura	17.05
3	# Ernée	FRA	Manga 1	X	23.º	Carmen Segura	06.06
	# Ernée	FRA	Manga 2	X	18.º	Carmen Segura	07.06
4	# Teutschental	GER	Manga 1	X	36.º	Carmen Segura	20.06
	# Teutschental	GER	Manga 2	X	34.º	Carmen Segura	21.06
5	# Uddevalla	SWE	Manga 1	X	28.º	Carmen Segura	04.07
6	# Lierop	NED	Manga 1	X	27.º	Carmen Segura	29.08
	# Lierop	NED	Manga 2	X	26.º	Carmen Segura	30.08
Tour Mundial Red Bull X-Fighters							
1	# Ciudad de México	MEX		X	9.º	«Dany» Torres	27.03
2	# Texas	USA		X	7.º	«Dany» Torres	27.06
3	# Madrid	ESP		□	1.º	«Dany» Torres	17.07
4	# Londres	GBR		B	3.º	«Dany» Torres	22.08

ENDURO

N.º	Lugar	País	Prueba		Puesto	Deportista	Fecha
Campeonato del Mundo de E-2							
1	# Peñafiel	POR	Manga 1	X	6.º	Cristóbal Guerrero	21.03
	# Peñafiel	POR	Manga 2	F	2.º	Cristóbal Guerrero	22.03
2	# Igualada	ESP	Manga 1	F	2.º	Cristóbal Guerrero	28.03
	# Igualada	ESP	Manga 2	X	7.º	Cristóbal Guerrero	29.03
3	# Iglesias	ITA	Manga 1	X	4.º	Cristóbal Guerrero	18.04
	# Iglesias	ITA	Manga 2	X	6.º	Cristóbal Guerrero	19.04
4	# Riihimäki	FIN	Manga 1	X	DNF	Cristóbal Guerrero	13.06
	# Riihimäki	FIN	Manga 2	X	DNF	Cristóbal Guerrero	14.06
5	# Puchov	SVK	Manga 1	X	6.º	Cristóbal Guerrero	20.06
	# Puchov	SVK	Manga 2	X	6.º	Cristóbal Guerrero	21.06
6	# Valle del Bravo	MEX	Manga 1	X	6.º	Cristóbal Guerrero	18.07
	# Valle del Bravo	MEX	Manga 2	B	3.º	Cristóbal Guerrero	19.07
7	# Serres	GRE	Manga 1	B	3.º	Cristóbal Guerrero	29.08
	# Serres	GRE	Manga 2	F	2.º	Cristóbal Guerrero	30.08
8	# St. Flour	FRA	Manga 1	B	3.º	Cristóbal Guerrero	12.09
	# St. Flour	FRA	Manga 2	X	6.º	Cristóbal Guerrero	13.09
Campeonato del Mundo Júnior							
1	# Igualada	ESP	Manga 1	X	6.º	Víctor Guerrero	28.03
	# Igualada	ESP	Manga 2	B	3.º	Víctor Guerrero	29.03
2	# Iglesias	ITA	Manga 1	X	4.º	Víctor Guerrero	18.04
	# Iglesias	ITA	Manga 2	X	6.º	Víctor Guerrero	19.04
3	# Riihimäki	FIN	Manga 1	X	10.º	Víctor Guerrero	13.06
	# Riihimäki	FIN	Manga 2	X	5.º	Víctor Guerrero	14.06
4	# Puchov	SVK	Manga 1	X	6.º	Víctor Guerrero	20.06
	# Puchov	SVK	Manga 2	X	5.º	Víctor Guerrero	21.06
5	# Valle del Bravo	MEX	Manga 1	B	3.º	Víctor Guerrero	18.07
	# Valle del Bravo	MEX	Manga 2	F	2.º	Víctor Guerrero	19.07
6	# Serres	GRE	Manga 1	F	2.º	Víctor Guerrero	29.08
	# Serres	GRE	Manga 2	X	4.º	Víctor Guerrero	30.08
7	# St. Flour	FRA	Manga 1	X	6.º	Víctor Guerrero	12.09

03 MOTOCROSS DE LAS NACIONES

Castrezzato (Italia), 03/04.10.09

Españoles: 3 — Andaluces: 1 (33,3%)

Resultados: 0 0 0

Clasificación final, 20

1.		USA	Estados Unidos	22	puntos	04.10
12.	☒	ESP	**España**	92		04.10
.	☒	ESP	Jonathan Barragán	16		04.10
.	☒	ESP	**Carlos Campano**	43		04.10
.	☒	ESP	Cristian Oliva	33		04.10

El Motocross de las Naciones 2009 volvió a reunir, una vez finalizado el Campeonato del Mundo de Motocross, a gran parte de los pilotos, pero esta vez defendiendo el honor de sus respectivos países de origen. En esta ocasión la cita se desarrolló en el Autódromo de Franciacorta, en la localidad italiana de Castrezzato (Brescia), y constó de tres pruebas puntuables para el cómputo final: MX1+MX2, MX2+Open y MX1+Open.

La selección española contó, por segundo año consecutivo, con la presencia del sevillano Carlos Campano en sus filas quien, junto al madrileño Jonathan Barragán y al catalán Cristian Oliva, consiguió llevar al combinado nacional hasta el decimosegundo puesto de una clasificación que lleva años dominando el conjunto estadounidense, formado por Ryan Dungey, Ivan Tedesco y Jake Weimer. Los norteamericanos volvieron a alzarse con la victoria final por quinto año consecutivo para sumar una veintena de títulos. Los equipos de Francia y Bélgica completaron el podio final.

Barragán logró los mejores resultados del trío español al clasificarse cuarto en una de las carreras y duodécimo en la otra, mientras Campano firmó una decimoquinta y una vigesimoctava plazas en sus dos apariciones. Oliva fue 33.º y 34.º, siendo este último puesto el descarte ya que puntuaban las cinco mejores clasificaciones de cada país.

04 TOUR MUNDIAL RED BULL X-FIGHTERS

Circuito multi-evento, 27.03/22.08.09

Españoles: 1 — Andaluces: 1 (100%)

Resultados: 1 0 1

Clasificación final, 21

1.		USA	Nate Adams	325	puntos	22.08
5.	☒	ESP	**Dany Torres**	215		22.08

Llevar el deporte al máximo nivel y combinarlo de manera creativa y organizada con los emplazamientos más emblemáticos de cada país. Ese es el concepto que se implementó en el Tour Mundial «Red Bull X-Fighters» desde 2007, antes de que la edición de 2008 alcanzara nuevas cimas con batallas espectaculares en las plazas de toros de México y Madrid, la cantera de Wuppertal en Alemania, el Sambódromo de Río de Janeiro, los corrales de rodeo en Texas y un histórico estadio en Varsovia, que volvió a la vida un día antes de ser demolido definitivamente.

El tercer Tour, como ya es tradición, arrancó en México el día 27 de marzo. Después, la competición se mudó al norte hasta llegar a Canadá por primera vez, estableciendo su segunda parada en Calgary (30 de mayo) antes de volver al sur, a Texas y a los corrales de Fort Worth (27 de junio). La fase europea de la Gira comenzó con un evento doble en Madrid (16 y 17 de julio) y acabó en Londres el 22 de agosto.

Sólo un español ha conseguido brillar en esta competición privada y no tutelada por la FIM: el arahalense «Dany» Torres. El piloto sevillano, pese a que comenzó el curso lesionado en su rodilla, venció en 2009 ante los 23.000 espectadores que llenaron el aforo en la prueba disputada en la Plaza de Toros de Las Ventas (Madrid), imponiéndose al espectacular Nate Adams en una final a dos. Además, acabó en la tercera plaza del podio en Londres, lo que permitió auparse a la quinta posición final del Tour, sólo por detrás del campeón Adams, el australiano Robbie Maddison, el japonés Eigo Sato y el suizo Mat Rebeaud.

Todos los resultados parciales de «Dany» Torres en el Tour Mundial «Red Bull X-Fighters» figuran en la tabla aneja.

05 CAMPEONATO DE ESPAÑA MX Élite

Circuito multi-evento, 22.02/25.10.09

Resultados: 1 0 0

Clasificación final

1.	◻	*AND*	**Carlos Campano**	509	puntos	25.10

El Campeonato de España MX Élite 2009 estuvo compuesto por ocho citas, comenzando en Albaida (22 febrero) y cerrando en Talavera de la Reina (25 octubre). Cada una de ellas constó de tres mangas puntuables para el campeonato. Pero al piloto sevillano Carlos Campano le bastó con llegar a la penúltima reunión, en la localidad cordobesa de Almodóvar del Río, para alzarse con la victoria final.

Con este título, sumado al de MX2 logrado en 2006, Campano es el segundo campeón de la historia de la categoría MX Élite y el primer andaluz. Durante la temporada, el de Yamaha mostró un gran nivel, con una solidez de pilotaje que le permitió subirse al primer escalón del podio hasta en seis ocasiones, y siendo el único piloto que pudo plantar cara al madrileño Jonathan Barragán, lastrado por las lesiones.

06 CAMPEONATO DE ESPAÑA MX Promesas

Circuito multi-evento, 21.02/06.09.09

Resultados: 0 0 1

Clasificación final

1.		*CAT*	Ander Valentín	216	puntos	06.09
3.	◻	*AND*	**Alejandro Franco**	186		06.09

El Campeonato de España MX Promesas contó con un total de seis pruebas, compuesta cada una de ellas por dos mangas. La primera de ellas tuvo lugar el 21 de febrero en el Moto Club Albaida (Valencia); la segunda fue el 28 de febrero en el Moto Club Segre Bellpuig (Lleida); la tercera se disputó el 5 de abril en el Moto Club Las Arenas Malpartido de Cáceres; la cuarta fue el 26 de abril en el Moto Club Sanluqueño (Cádiz); la quinta discurrió el 31 de mayo en el Moto Club Lairon de San Esteban de Gormaz (Soria); y la sexta, el 5-6 de septiembre en el Moto Club Bañezano (León).

En esta competición llena de jóvenes promesas del motociclismo cabe destacar la presencia del almonteño Alejandro Franco, el cual consiguió hacerse con el tercer escalón del podio final tras una magnífica temporada a lomos de su Yamaha.

07 COPA DE ESPAÑA MX Féminas

Circuito multi-evento, 13.09/11.10.09

Resultados: 1 0 0

Clasificación final

1.	◻	*AND*	**Carmen Segura**	145	puntos	11.10

01

02

03

04

05

01 Cristóbal Guerrero hijo compitió en el Mundial de Enduro, acabando cuarto

02 El granadino Álvaro Molina y sus compañeros en el podio de Albacete del Mundial de Resistencia

03 El tremendo accidente que sufrió el malagueño Cristóbal Guerrero en el Raid Dakar fue quizás la nota más negativa del año 2009

04 El gaditano Iván Moreno fue cuarto en el Europeo de Velocidad en la categoría Supersport ■Foto David Clares

05 El piloto sevillano «Dany» Torres volvió a deleitar en el «Red Bull X-Fighters»

01 El gaditano Alberto Moncayo (Team Andalucía Cajasol) ganó el CEV de 125 y participó en varias pruebas del Mundial, en el que debutará en 2010

02 Álvaro Molina (Córdoba Patrimonio de la Humanidad), en una bella pugna con un rival en el Circuito de Le Mans, dentro del Mundial de Resistencia

Página 279, Valentino Rossi en el trazado del Circuito de Jerez ■Foto Alessio Pizzicannella

La Copa de España MX de Féminas constó en 2009 de tres pruebas, cada una de ellas con dos mangas puntuables para la clasificación final. La primera cita se disputó el 13 de septiembre en el Moto Club Albaida (Valencia); la segunda fue el 20 de septiembre en el Moto Club Almizara de Albox (Almería); y la tercera y última tuvo lugar el 11 de octubre en Baix Berguedá de Olvan (Barcelona).

En esta complicada competición la sevillana Carmen Segura (M.C. Valverdeño), a lomos de su KTM, no encontró rival y se impuso en cinco de las seis pruebas disputadas, demostrando que dará mucho que hablar tanto a nivel nacional como internacional en los próximos años, ya que la joven sólo cuenta con 17 años de edad.

08 CAMPEONATO DE ESPAÑA de Supercross

Circuito multi-evento, 11.07/08.08.09

Resultados: 0 0 1

Clasificación final

1.	*MUR*	Manuel Rivas	45	puntos	08.08
3.	*AND*	**Xavier Hernández**	29		08.08

Sólo dos pruebas compusieron el Campeonato de Supercross SX en su edición de 2009: la primera en Fuente Álamo (Murcia) y la segunda en Cuevas de Almanzora (Almería). Motivo más que suficiente para pensar en lo complicado de hacerse con una plaza en el podio, ya que el más mínimo fallo dejaba fuera de competición a los contendientes.

Sin embargo, el malagueño Xavier Hernández, tras finalizar tercero y cuarto en cada una de las carreras consiguió colocarse en el tercer escalón. Las dos primeras plazas fueron para Manuel Rivas y Maxime Henry Lesage, ambos con una victoria y un segundo puesto en su haber.

Medallero

Mod	Evento			
	Campeonatos internacionales			
	Copa del Mundo de Resistencia	-	-	1
	Tour Mundial	1	-	1
	Campeonato del Mundo E-2	-	3	3
	Seis Días Internacionales	1	-	1
	Campeonatos de España			
	de Velocidad	2	-	-
	de Motocross	2	-	1
	de Supercross	-	-	1
	Kawasaki Team Green Cup	-	-	1
	de Enduro	2	-	-
	Totales: 20	**8**	**3**	**9**

09 KAWASAKI TEAM GREEN CUP

Circuito multi-evento, 22.02/25.10.09

Resultados: 0 0 1

Clasificación final

1.	*CAT*	Francesc Mataró	161	puntos	25.10
3.	*AND*	**Alonso Sánchez Osuna**	143		25.10

En 2009 tuvo lugar la segunda edición de la «Team Green Cup», la copa monomarca de Kawasaki que contó con cuatro pruebas, compuesta cada una de ellas por dos mangas (un total de ocho): la primera de ellas se disputó el 22 de febrero en el Moto Club Albaida (Valencia); la segunda fue el 24 de mayo en el Moto Club Alhama (Murcia); la tercera tuvo lugar el 6 de septiembre, tras el parón veraniego, en La Bañeza (León); y la cuarta, el 25 de octubre en Talavera de la Reina (Toledo). Como ya ocurriera la temporada anterior, estuvo dirigido a los clientes de la Kawasaki KX250F y se celebró dentro del Campeonato de España de Motocross, realizando dos mangas exclusivas para los clientes de la marca.

En esta disciplina cabe destacar la presencia del almeriense Alonso Sánchez Osuna, que acabó tercero por detrás de Francesc Mataró y Pau Doñate, quienes vivieron un final de lo más apretado, de infarto. Ambos pilotos llegaron empatados tras la conclusión de las tres últimas carreras. Todo se decidió en Talavera, y Mataró se llevó el 'gato al agua' por haber conseguido más mangas que su rival a lo largo de la Copa.

ENDURO

01 CAMPEONATO DEL MUNDO E-2

Circuito multi-evento, 21.03/13.09.09

Españoles: 3 Andaluces: 1 (33,3%)

Resultados: 0 3 3

Clasificación final, 52

1.	FRA	Jonny Aubert	325	puntos	13.09
4.	ESP	**Cristóbal Guerrero**	250		13.09

El Campeonato del Mundo de Enduro de 2009 estuvo compuesto por ocho pruebas, cada una de ellas con dos tandas. La primera cita se disputó el 21 de marzo en el Circuito de Peñafiel (Portugal); la segunda fue en Igualada (Barcelona); la tercera, en Italia; la cuarta se desarrolló en Finlandia; la quinta, en Eslovaquia; la sexta cruzó el 'charco' hasta México; y las dos últimas, que volvieron a Europa, fueron en Grecia y Francia.

Existen diferentes categorías de acuerdo a la cilindrada de la moto. En el caso del «E-2», son máquinas de dos tiempos hasta 250 cc y cuatro tiempos hasta 450 cc. Una disciplina en la que el malagueño Cristóbal Guerrero ha dejado claro en varias ocasiones durante el campeonato que puede ser un gran rival a batir. De hecho, consiguió la cuarta plaza final del campeonato a pesar de no puntuar en la cita finlandesa, ya que se hizo daño en el hombro el sábado y el domingo no tomó la salida. En Portugal, España y Grecia consiguió el segundo puesto en una de las mangas.

Todos los resultados parciales de Cristóbal Guerrero en el Campeonato del Mundo figuran en la tabla aneja.

02 SEIS DÍAS INTERNACIONALES DE ENDURO

Figueira da Foz (Portugal), 12/17.10.09

Españoles: 6 Andaluces: 1 (16,6%)

Resultados: 1 0 1

Naciones, 16

1.	FRA	Francia	15:44:24.56	17.10
16.	ESP	**España**	21:56:13.45	17.10
.	ESP	Josep Rallo		17.10
.	ESP	**Cristóbal Guerrero**		17.10
.	ESP	Joan Barreda		17.10
.	ESP	Joan Jou		17.10
.	ESP	Guillem Parés		17.10
.	ESP	Marc Solà		17.10

Categoría E-2, 60

1.	FRA	Rodrig Thain	3:06:48.33	17.10
3.	ESP	**Cristóbal Guerrero**	3:08:41.29	17.10

Categoría E-1, 57

1.	FIN	Eero Remes	3:05:51.59	17.10
8.	ESP	**Víctor Guerrero**	3:15:19.31	17.10

Naciones júnior, 15

1.	ESP	**España**	9:48:13.77	17.10
.	ESP	Víctor Guerrero		17.10
.	ESP	Oriol Mena		17.10
.	ESP	Lorenzo Santolino		17.10
.	ESP	Mario Román		17.10

Los Seis Días Internacionales de Enduro o ISDE («International Six Days Enduro»), que este año se celebraron en Figueira da Foz (Portugal), son el máximo evento de esta modalidad, una especie de «Olimpiadas» que se efectúan una vez al año en diferentes sedes de Europa o América, donde se dan cita exponentes de este deporte de todos los países. De su relevancia, similar a la del Mundial, tiene la culpa su extensa historia, ya que esta competición fue creada allá por el año 1913 en la localidad inglesa de Carlisle, celebrando en 2009 su 84.ª edición.

El equipo francés levantó el preciado trofeo de los Seis Días Internacionales por segundo año consecutivo cumpliendo el guión previsto puesto que los galos, a pesar de la ausencia de su piloto número uno, Jonny Aubert -campeón del mundo en E-2-, tenían un conjunto muy equilibrado que en todo momento copó las primeras posiciones de la «scratch».

La selección que confeccionó la RFME, rebosante de juventud, no aspiraba a grandes cotas antes incluso de darse la salida de esta prestigiosa prueba por países, que congregaba a 24 naciones diferentes. De hecho, España finalizó decimosexta y última. El malagueño Cristóbal Guerrero fue el mejor e incluso tuvo serias opciones de ganar en la categoría E-2 hasta que, como también le ocurrió el año pasado en Grecia, se cayó, por lo que acabó tercero en el cómputo global. Cabe destacar, además, el excelente papel de los jóvenes Marc Solà y Guillem Parés en E-3.

No obstante, España pudo desquitarse en la clasificación de la categoría júnior. El equipo nacional, formado por cuatro jóvenes brillantes, con el malagueño Víctor Guerrero a la cabeza, acabó imponiéndose. Guerrero (octavo en la clase E-1, el mejor júnior) y Lorenzo Santolino lideraron el equipo cuando Oriol Mena, el líder natural del «team», no pudo dar todo de sí por su lesión en el hombro. Los franceses siempre estuvieron al acecho, pero unos pocos segundos, 45 para ser exactos, bastaron a España para levantar el trofeo por quinta vez (1998, 1999, 2000, 2007 y 2009).

03 CAMPEONATO DE ESPAÑA

Circuito multi-evento, 14.03/27.09.09

Resultados: 2 0 0

Categoría E-2

1.	ESP	Cristóbal Guerrero	156	puntos	27.09

Categoría E-1

1.	ESP	Víctor Guerrero	163	puntos	27.09

Cristóbal Guerrero se proclamó campeón de E-2 tras la suspensión de la última prueba del Campeonato de España de Enduro por motivos de seguridad, después de las torrenciales lluvias caídas sobre la localidad murciana de Totana y alrededores. El piloto rondeño cuajó una magnífica temporada imponiendo su ley en cinco de las sietes pruebas disputadas. Sin embargo, no pudo bajar la guardia en ningún momento, ya que Oriol Mena le siguió muy de cerca.

Por si fuera poco, su hermano Víctor también se alzó con el campeonato de E-1 en la localidad barcelonesa de Calaf, a falta de una prueba por disputar, imponiéndose en su lucha con el italiano Berlometti y confirmándose como uno de los pilotos con más futuro en el panorama nacional.

04 CAMPEONATO DEL MUNDO júnior

Circuito multi-evento, 21.03/13.09.09

Españoles: 10 — Andaluces: 1 (10%)

Resultados: 0 0 0

Clasificación final, 67

1.	ESP	Oriol Mena	294	puntos	13.09
4.	ESP	Víctor Guerrero	212		13.09

El Campeonato del Mundo de Enduro Júnior de 2009 tuvo bastante sabor español, ya que entre los seis primeros clasificados se colocaron tres pilotos nacionales: Oriol Mena, el malagueño Víctor Guerrero y Lorenzo Santolino. El andaluz consiguió dos segundos puestos, uno en México y otro en Grecia, para firmar la cuarta plaza final. Sin embargo, la magnífica actuación de Mena a lo largo del campeonato no dio opciones al resto de compañeros, que veían cómo el de Canyamars (Barcelona) alzaba los brazos en la localidad mexicana de Valle del Bravo.

La competición estuvo compuesta por ocho pruebas (cada una de ellas con dos tandas) y, al igual que en el resto de pruebas mundiales de enduro, comenzó en Portugal y finalizó en Francia.

Todos los resultados parciales de Víctor Guerrero en el Campeonato del Mundo figuran en la tabla aneja.

RALLYES

01 RALLY DAKAR ARGENTINA-CHILE

03.01/18.01.09

Españoles: 13 — Andaluces: 3 (23%)

Resultados: 0 0 0

Clasificación final, 113

1.	ESP	Marc Coma	52h.14:33		18.01
34.	ESP	Miguel Puertas	66h.23:38		18.01
75.	ESP	José Sánchez Tapia	81h.13:20		18.01
DNF.	ESP	Cristóbal Guerrero	Abandono	Etapa 10	13.01

Lamentablemente, debido a amenazas terroristas, la trigésima edición del Rally Dakar estrenó escenario, dejando atrás África y trasladándose a Sudamérica, con un trazado que incluía 9.574 kilómetros (de los cuales 5.652 serían cronometrados) en Argentina y Chile. España presentó para este nuevo reto 75 competidores, 13 de los cuales se inscribieron para competir en la categoría de motocicletas, siendo tres andaluces.

Pero si hubo alguna actuación especialmente destacable en las motos de este «raid» fue el desafortunado accidente que sufrió el veterano malagueño Cristóbal Guerrero al caerse en el desierto de Atacama. El piloto de 49 años salvó la vida gracias, entre otras cosas, a la actuación de otro andaluz, José Sánchez Tapia, quien esperó junto a él hasta que llegó el helicóptero. El almeriense quiso acabar Dakar como homenaje a su compañero y así lo hizo, en la plaza 75.ª, mientras el granadino Miguel Puertas lo hacía en la 34.ª. Actualmente, el padre de Cristóbal y Víctor Guerrero sigue con su recuperación, con su carrera de fondo.

Para conocer la actuación de los pilotos andaluces que participaron en la competición de coches y camiones del Dakar 2009, se puede consultar el capítulo «Automovilismo».

EL 'DOCTOR'. El italiano Valentino Rossi, en el trazado del Circuito de Jerez

Foto Alessio Pizzicannella

MOTONAUTICA

Lanchas y «aquabikes» dibujando estelas de espuma. Los velocistas del mar componen uno de los cuadros más estéticos de todo el deporte mundial. Tres de los 'pintores' con caché de este singular circuito son andaluces. Aguilera, Cruzado y Consuegra, tres apellidos hechos entre gasolina y sal.

DEFINICIÓN La **motonáutica** es un «deporte de navegación en el que se utilizan embarcaciones de motor» (WordReference). No se halla en los programas deportivos **olímpico** y **mediterráneo**.

FEDERACIONES La internacional se denomina **UIM** («Union Internationale de Motonautique»). La nacional es la **RFEM** (Real Federación Española de Motonáutica) y la autonómica, la **FAM** (Federación Andaluza de Motonáutica).

MODALIDADES Existen básicamente **5 modalidades** competitivas, dentro de las cuales se circunscriben distintas categorías. Así, en **Circuito** se incluyen la Fórmula 1, F2, F4 y F500. En **Offshore**, se hallan los 'fuera bordas' tipo Class 1, Class 3 o XCat.

Modalidad	Resultados andaluces	Color
Circuit / *Circuit*	☒	
Motos de agua / *Aquabike*	☒	
Navegación de recreo / *Pleasure Navigation*	-	-
Offshore	-	-
Radio Control / *Radio-controlled*	☒	

CALENDARIO En la motonáutica, los grandes **Campeonatos** suelen disputarse bajo la fórmula de las series, de modo que los circuitos internacionales de rango inferior, tipo Copa del Mundo, quedan superados por aquéllos. En 2009, todas las categorías contaron con sus Series Mundiales, reflejo de las cuales son los **Campeonatos de España**, también celebrados en forma de multi-eventos.

CLAVES

1 **Bronce europeo.** El malagueño **«Kiko» Aguilera** logró la única medalla en un Campeonato internacional de la motonáutica andaluza. Logró el bronce en el Europeo de Rallyjet, celebrado en **Murcia**. Adornó su podio continental con otro bronce en el Nacional.

2 **En todas, Cruzado.** Incansable, el gaditano **José Manuel Cruzado** fue el único mundialista andaluz en motos de agua –en Circuito–, pero además no faltó a los Campeonatos de Europa, tanto de Circuito como de Rallyjet. Le faltó un podio general para completar su dilatada temporada.

3 **El más rápido. Francisco Sánchez Consuegra** repitió experiencia en el Campeonato del Mundo de **Fórmula 2**. El sevillano participó en las 4 pruebas puntuables y fue el único español en las 'fórmulas' acuáticas.

4 **El imperio de las eléctricas.** Los conductores andaluces lograron 10 de las 12 medallas en juego en el Campeonato de España de Radio Control Eléctrico. **Enríquez**, **Soldado** y **Ponce de León** sumaron dos metales.

01 Sánchez Consuegra en la puntuable de Egipto para el Mundial de F2

02 «Kiko» Aguilera, medalla de bronce en el Campeonato de Europa de Rally Jet, celebrado en Murcia

Foto Portada Vittorio Ubertone (www.400asafoto.com)

Fotos no numeradas Copa 40 Sevilla

CIRCUITO

01 CAMPEONATO DEL MUNDO de Fórmula 2

Circuito multi-evento, 15.10/18.12.09

- Españoles: 1
- Andaluces: 1 (100,0%)
- Resultados: 0 0 0

General final, 22

1.	NED	Johan Coenradi	43	puntos	18.12
2.	LAT	Uris Slakteris	42		
3.	GBR	Colin Jelt	40		
17. ⊠	ESP	**Francisco Sánchez**	0		18.12

El andaluz Francisco Sánchez Consuegra fue el único español en competir durante 2009 en la Fórmula acuática, fuese en «Class 1» o en Fórmula 2. El sevillano, que afrontaba su segunda campaña en el «UIM F2 World Championship» después de su debut en 2008, participó en las 4 pruebas de que constó la competición, pero sólo pudo competir en tres, pues en Egipto la carrera se limitó –por motivos de seguridad– a los 16 mejores tiempos de los entrenamientos.

En Bahrein concluyó 16.º (de 20 lanchas), mientras que en las dos pruebas de los Emiratos Árabes Unidos acabó 17.º (de 22) y 14.º (de 19), respectivamente, siendo esta última, pese a no concluir la totalidad de las vueltas, la plaza más próxima a los 10 primeros puestos, que son los que puntúan para la general.

Así, en la clasificación final del Mundial, Consuegra quedó clasificado en la 17.ª plaza, por detrás de los 16 pilotos con 'colocaciones' e igualado a los 6 sin puntuación.

MOTOS.DE.AGUA

01 CAMPEONATO DEL MUNDO de Circuito

Circuito multi-evento, 05.06/05.10.09

- Españoles: 7
- Andaluces: 1 (14,3%)
- Resultados: 0 0 0

General Runabout, 26

1.	FRA	Teddy Pons	113	puntos	05.10
2.	ITA	Lorenzo Benaglia	91		
3.	ESP	Jordi Tomás	75		
7. ⊠	ESP	**José Manuel Cruzado**	54		05.10

El «UIM Aquabike ClassPro World Championship 2009» –el Campeonato del Mundo de Circuito de Motos de Agua– constó en 2009 de dos pruebas puntuables: la primera en Córcega, en junio, y la segunda, en Liuzhou, en China, en octubre.

A ambas acudió, en la clase «Runabout», el equipo sevillano MRG Racing, con el catalán Jordi Tomás y el gaditano José Manuel Cruzado en sus filas.

El primero se alzó con la medalla de bronce en la general, mientras que el andaluz ocupó la 7.ª plaza final, luego de haber sido 13.º en la cita francesa –entre 16 participantes– y 6.º (de 9), superando a su compañero de escuadra, en la puntuable china. El 'pinchazo' en el Mediterráneo le costó quizás el podio.

02 CAMPEONATO DE EUROPA de Circuito

Circuito multi-evento, 08.05/13.09.09

- Españoles: 15
- Andaluces: 1 (6,6%)
- Resultados: 0 0 0

General Runabout Pro Super Stock, 17

1.	BEL	Sven Putzeys	426	puntos	13.09
2.	GBR	James Bushell	391		
3.	ITA	Mattia Fracasso	331		
12. ⊠	ESP	**José Manuel Cruzado**	111		13.09

General Runabout Stock, 24

1.	BEL	Sven Putzeys	452	puntos	13.09
2.	ITA	Mattia Fracasso	440		
3.	ITA	Angelo Bertozzi	439		
9. ⊠	ESP	**José Manuel Cruzado**	223		13.09

Intercalado con el Mundial, el Europeo de Circuito («UIM Aquabike ClassPro European Championship») se compuso de tres rondas, en mayo, julio y septiembre: San Pedro del Pinatar, en el Mar Menor murciano; Mirandela, en Portugal; y Beaulieu, en París, respectivamente.

De nuevo la presencia del gaditano José Manuel Cruzado puso la nota andaluza en el torneo continental. Sus tres quintas plazas parciales en las tres carreras en las que tomó parte, dentro de las clases «Pro» y «Stock», hablan claramente de su nivel, no debidamente refrendado en las clasificaciones generales finales por su ausencia en el Gran Premio de Francia, evento de clausura del Campeonato.

03 CAMPEONATO DE EUROPA de Rallyjet

San Pedro del Pinatar (España), 15/17.05.09

- Españoles: 26
- Andaluces: 3 (11,5%)
- Resultados: 0 0 1

Rallyjet Pro, 15

1.	FRA	Alexandre Barret	940	puntos	17.05
2.	ESP	Alejandro Molina	880		
3. ⊟	ESP	**Francisco «Kiko» Aguilera**	810		
10. ⊠	ESP	**Mª Luisa Baldarena**	315		17.05

Rallyjet Stock, 14

1.	ESP	Carlos Vela	1.200	puntos	17.05
2.	ESP	Juan Francisco Rodríguez	930		
3.	FRA	Gilles Galvin	695		
10. ⊠	ESP	**José Manuel Cruzado**	380		17.05

La única medalla internacional de la motonáutica andaluza en 2009 llegó de la mano del nerjeño «Kiko» Aguilera en el Campeonato de Europa de Rallyjet, celebrado en el Mar Menor murciano, con base en la famosa playa de La Curva en Lo Pagán. El malagueño obtuvo la medalla de bronce en la clase «Pro» tras una prueba en la que su irregularidad le privó a buen seguro del título continental.

El sábado por la tarde comenzó con una 9.ª plaza –entre 13 participantes– que le lastraría en demasía. No obstante, su reacción en la sesión matutina del domingo fue espectacular, pues llegó primero en la 2.ª manga y se colocó en segunda posición de la provisional, tras el francés Jean-Bruno Pastorello, ganador de la 1.ª.

Así, la 3.ª serie fue decisiva. El líder no partió y «Kiko» entró en 4.ª plaza, aunque con el galo Barret y el canario Molina mostrándole el dorsal y, en

Circuitos 2009

CIRCUITO

N.º	Lugar	País	Prueba		Puesto	Deportista	Fecha
Campeonato del Mundo F2							
1	**#1 Bahrein**. Amwaj Island Marina	BAH	F2	☒	16.º	Francisco Sánchez	15/16.10
2	**#2 Egipto**. Port Ghalib	EGY	F2	☒	-	Francisco Sánchez	06/07.11
3	**#3 Emiratos Árabes Unidos**. Fujairah	UAE	F2	☒	17.º	Francisco Sánchez	13/14.12
4	**#4 Emiratos Árabes Unidos**. Fujairah	UAE	F2	☒	14.º	Francisco Sánchez	17/18.12
Campeonato del Mundo de Circuito							
1	**#1 Francia**. Córcega	FRA	Runabout	☒	13.º	José Manuel Cruzado	05/07.06
2	**#2 China**. Liuzhou	CHN	Runabout	☒	6.º	José Manuel Cruzado	04/05.10
Campeonato de Europa de Circuito							
1	**#1 España**. San Pedro del Pinatar (Murcia)	ESP	Runabout Stock	☒	5.º	José Manuel Cruzado	08/10.05
2	**#2 Portugal**. Mirandela	POR	Runabout Stock	☒	5.º	José Manuel Cruzado	24/26.07
	#2 Portugal. Mirandela	POR	Runabout Pro Super Stock	☒	5.º	José Manuel Cruzado	24/26.07

consecuencia, dadas las cortas distancias, adelantándole en la general final.

Otros dos andaluces compitieron en este Europeo. Tanto el incombustible Cruzado como la sevillana Baldarena terminaron en la décima posición final, mermados por su ausencia en la manga del sábado.

04 CAMPEONATO DE ESPAÑA de Circuito

Circuito multi-evento, 04.04/05.09.09

Resultados: ▫ 0 ▪ 0 ▫ 1

Runabout Stock

1.	*GAL*	Pablo Lindner	240 puntos	05.09
3. ▫	*AND*	Ismael Rojas	147	05.09

De los tres Campeonatos de España de Motos de Agua celebrados en 2009 –Circuito, Rallyjet y Offshore–, en tres de ellos hubo premio en forma de medalla para los representantes andaluces. La primera de tales preseas acaeció en la disciplina de Circuito y fue obra del gaditano del CAM Nerja Ismael Rojas, bronce en la clase «Runabout Stock».

El Nacional de Circuito se compuso de cinco pruebas puntuables. Por este orden, Águilas (Murcia), el 4 de abril; Sagunto (Valencia), 2 de mayo; Amposta (Tarragona), 20 de junio; Orellana (Barcelona), 18 de julio; y Madrid, 5 de septiembre.

Rojas, 3.º en Sagunto y Amposta, sólo faltó a la clausura, aunque por entonces el podio ya lo tenía asegurado. En 4.ª lugar general se clasificó el también gaditano José Manuel Cruzado, quien hubiera sido la mejor oposición al incontestable Lindner, pero su ausencia obligada por lesión en 2 de las puntuables lo evitó.

Cruzado repitió participación en «Jet Pro», donde acabó 6.º, y en «Runabout Pro Super Stock», clase en la que rozó el bronce. Terminó 4.º a 17 puntos del tercero, el catalán Rubén Cob.

05 CAMPEONATO DE ESPAÑA de Rallyjet

Circuito multi-evento, 17.05/17.10.09

Resultados: ▫ 0 ▪ 0 ▫ 1

Runabout Pro Super Stock

1.	*MUR*	Alejandro Molina	77 puntos	17.10
3. ▫	*AND*	Francisco «Kiko» Aguilera	52	17.10

La segunda medalla nacional en «Aquabike» llevó la firma del bronce europeo «Kiko» Aguilera, en la modalidad de «Rallyjet» y dentro de la clase 'estrella', la «Pro». El nerjeño sumó una 4.ª plaza, una 2.ª y dos quintas en las cuatro pruebas contables para el Campeonato de España.

Tales series fueron en San Pedro del Pinatar (Murcia), el 17 de mayo; Sanxenxo (Pontevedra), 13 de junio; Laredo (Cantabria), 11 de julio; y Nerja (Málaga), el 17 de octubre. En su localidad natal, Aguilera sólo pudo sumar la citada 5.ª posición, lo que le apartó del subcampeonato, que recayó en el cántabro Galo Polo.

En la clase «Promoción», Ismael Rojas acabó 4.º, a 2 puntos de la medalla de bronce, luego de sumar el triunfo en su única participación, precisamente en Nerja.

RADIO.CONTROL

01 CAMPEONATO DE ESPAÑA de RC Eléctrico

Circuito multi-evento, 02.05/11.10.09

Resultados: ▫ 3 ▪ 4 ▫ 3

Multi Racing Fórmula 2

1.	*CAB*	Wifredo Alonso	146 vueltas	11.10
2. ▪	*AND*	Alexander Karich	141	11.10

Heat Racing Oval 1

1. ▫	*AND*	José Manuel Enríquez	67 vueltas	11.10
2. ▪	*AND*	Montserrat Soldado	66	11.10
3. ▫	*AND*	Javier Ruiz Olea	61	11.10

Heat Racing Oval 2

1. ▫	*AND*	Montserrat Soldado	62 vueltas	11.10
2. ▪	*AND*	José Manuel Enríquez	62	11.10
3. ▫	*AND*	Manuel Ponce de León	56	11.10

Heat Racing Oval 3

01 «Kiko» Aguilera, en acción

02 Sánchez Consuegra de entrenamiento en Sevilla, bajo el Puente de Triana

03 José Manuel Cruzado, en acción

02

03

Medallero

Mod	Evento			
	Campeonatos internacionales			
	Campeonato del Mundo de Fórmula 2	-	-	-
	Campeonato del Mundo de Circuito	-	-	-
	Campeonato de Europa de Circuito	-	-	-
	Campeonato de Europa de Rallyjet	-	-	1
	Juegos Mediterráneos	1	-	-
	Torneos internacionales			
	de RC Térmico	-	1	-
	Campeonatos de España			
	de Circuito	-	-	1
	de Rallyjet	-	-	1
	de RC Eléctrico	3	4	3
	de RC Térmico	-	-	2
	Totales: 17	**4**	**5**	**8**

Internacionales

N.º	Deportista	Cat	Provincia
1	«Kiko» Aguilera	M	Málaga
2	Mª Luisa Baldarena	F	Sevilla
3	José Manuel Cruzado	M	Cádiz
4	Francisco Sánchez	M	Sevilla

1.		*AND*	Manuel Ponce de León	53 vueltas	11.10
2.		*AND*	Darío Monguío	52	11.10
3.		*AND*	Darío Moreno	49	11.10

Con un total de 10 medallas sobre 12 posibles y 37 competidores entre los 46 participantes en este 16.º Campeonato de España de Radio Control Eléctrico, Andalucía mostró de forma meridiana su querencia por esta modalidad de la motonáutica.

Sólo la clase 'reina' de la Fórmula 2 se escapó a las redes de los andaluces. En ellas, el cántabro Wifredo Alonso se interpuso en el camino del rusogaditano Alexander Karich y le derrotó por 5 vueltas de diferencia en el global del Nacional, celebrado en Zaragoza (02/03.05) y Málaga (10/11.10), a tres mangas por ciudad.

En las otras tres categorías, los podios fueron copados por los andaluces, con especial mención para los cordobeses José Manuel Enríquez y Montserrat Soldado, y el sevillano Manuel Ponce de León, con dos medallas por cabeza.

02 CAMPEONATO DE ESPAÑA de RC Térmico

Circuito multi-evento, 23.05/06.09.09

Resultados: 0 0 2

Endurance 3,5 cc

1.		*VAL*	Luis Coll Martínez	400 puntos	06.09
3.		*AND*	Jesús García Losquiño	225	06.09

Endurance 15 cc

1.		*VAL*	Luis Coll Rosalén	525 puntos	06.09
3.		*AND*	Jesús García Losquiño	400	06.09

Valencianos y madrileños impidieron el triunfo de Jesús Gª Losquiño en el Campeonato de España de «radiocontrolas» térmicas, celebrado a doble manga: Madrid (23/24.05) y Pontevedra (05/06.09). El sevillano sólo compitió en la primera de ellas y obtuvo el triunfo en 15 cc y la 3.ª plaza en 3,5, unos puestos que le bastaron para subir al podio en las respectivas clasificaciones generales.

Otros tres andaluces participaron en este Nacional: Emilio Puerto, Javier Granero y Guillermo Domínguez, de los cuales sólo el segundo terminó en el «top-5» de alguna general, en este caso, en 7,5 cc.

03 TROFEO IBÉRICO de RC Térmico

Pontevedra, 06.09.09

Españoles: 15 Andaluces: 1 (6,6%)

Resultados: 0 1 0

Endurance 3,5 cc, 4

1.		ESP	Emilio Cadaveira	72 vueltas	06.09
2.		ESP	Javier Granero	62	06.09

Aprovechando su presencia para la disputa de la última prueba del Campeonato de España, Javier Granero compitió en el Trofeo Ibérico, donde se hizo con la 2.ª plaza en 7,5 cc. Único andaluz en la prueba internacional pontevedresa –compitieron dos portugueses–, el malagueño se vio superado por el coruñés Emilio Cadaveira en 10 vueltas.

NATACION

Tiene tablas ante las cámaras, las de televisión y las fotográficas. Levanta expectación, es popular. Y, sobre todo, es bueno en lo suyo: nadar. La natación española encontró en 2009 a la estrella internacional de la que estaba huérfana desde los tiempos de López Zubero... y por primera vez es andaluz, de Córdoba.

DEFINICIÓN■ La **natación** es, según la Real Academia Española de la Lengua, la «práctica y deporte consistentes en nadar». Está incluida en los programas deportivos de los Juegos **Olímpicos** –desde la primera edición– y Juegos **Mediterráneos**.

FEDERACIONES■ La federación internacional se denomina **FINA** («Fédération Internationale de Natation»). La nacional es la **RFEN** (Real Federación Española de Natación) y la autonómica es la **FAN** (Federación Andaluza de Natación).

MODALIDADES■ Existen **5 modalidades** competitivas:

Modalidad	Resultados andaluces	Color
Natación	☒	■
Natación aguas abiertas	☒	■
Natación sincronizada	-	-
Saltos / *Diving*	-	-
Waterpolo	☒	■

CALENDARIO■ Siendo uno de los deportes más populares y practicados, la agenda de la natación resulta amplia y compleja, aunque menos que el atletismo. En líneas generales hay 3 niveles:

1 **Grandes Campeonatos** (11). El **Campeonato del Mundo**, celebrado en 2009 en Roma, engloba todas las disciplinas. Por debajo de él, se hallaron los **Juegos Mediterráneos** y la **Universiada**. La **LEN** («Ligue Européenne de Natation») celebró dos Campeonatos de Europa: absolutos en piscina de 25m y júnior.

Las aguas abiertas tuvieron su Europeo juvenil propio. El waterpolo, su Mundial y Europeo juveniles. Los saltos, sus Europeos absolutos y juniors. Y, por último, la sincronizada, su Europeo juvenil.

2 **Circuitos Mundiales** (7). La natación contó con la Copa del Mundo en piscina de 25m (6 eventos). Las aguas abiertas poseen la Copa del Mundo de maratón 10km (11 eventos) y el «Grand Prix» (9). En saltos, existe el «Grand Prix» (6) y las «World Series» (4). El waterpolo, la Liga Mundial. Y la 'sincro', el «World Trophy».

3 **Reuniones internacionales**. Incluidas o no en el calendario FINA.

En Europa, la LEN organiza, además de los Campeonatos de Europa, la Copa de Europa de aguas abiertas y, en el nivel de clubes, las competiciones continentales de waterpolo.

En el ámbito **nacional**, hubo **4 Campeonatos de España**: invierno 25m, primavera «open», verano y por comunidades.

CLAVES■

1 **»Xaxo».** Así llaman en Marsella a **Rafael Muñoz**, santo y seña en todo el Mundo de la natación española por mor de un año 2009 extraordinario. La transformación del cordobés en su estancia marsellesa ha sido muy importante, tanto que en 365 días ha pasado de ser un nadador medalista en **Europeos** en piscina corta –buenos cimientos, desde luego– a batir un récord del Mundo y dos de Europa, y subir al podio del **Mundial** absoluto junto a **Michael Phelps** y **Milorad Cavic**.

2 El día que Andalucía vivió un récord del Mundo. Fue el 5 de abril, en **Málaga**, en el nuevo Centro Acuático. El motivo: la disputa del **Campeonato de España «Open»**. La prueba: los 50 metros mariposa. El día antes, Muñoz ya había batido la **plusmarca europea** de 100 mariposa, con 50.58. Pero en la prueba corta, el récord batido fue nada menos que el mundial: 22.43, aún vigente. Tres semanas después, el 25 de abril, el cordobés rebajó en **Montpellier** su registro continental en 100, con 50.46.

3 'Melqui', «recordman» continental. El otro gran plusmarquista andaluz del año fue el sevillano **Melquíades Álvarez**, quien por dos veces rompió el tope europeo en 200 braza en piscina corta: 2:03.36, el 17 de abril, en **Sabadell**, y 2:02.67, el 14 de noviembre, en **Berlín**. En relevos, participó en la consecución de la plusmarca continental de 4x100 estilos por parte del equipo español, el 1 de julio, en **Pescara**.

4 Un año contra el reloj. La irrupción de los 'bañadores mágicos' disparó en el Mundo durante 2009 la producción de records de todo tipo y ámbito. Y España no fue una excepción. Además de las marcas mundiales y continentales reseñadas anteriormente, los andaluces batieron **44 plusmarcas nacionales** absolutas y participaron en **13 por relevos**. 26 fueron en piscina de 50 metros y 31 en vaso de 25.

Por nadador, **Rafa Muñoz** se llevó la palma con 18 plusmarcas individuales y 2 en relevos. **Conchi Badillo** firmó 14 (y 1) y **Álvarez** 8 (y 4). Tras ellos, **Duane Da Rocha**, con 2 (y 6), y María Peláez y Eloy Sánchez, con un récord cada uno.

5 Destacados del año. La malagueña **Marta Recio** fue subcampeona de la Copa de Europa de Aguas Abiertas, uno de los logros internacionales de la temporada. En el mismo circuito y con la misma edad, 19 años, **Thomas Snelson** apuntó buen nivel y acabó 8.º en la general. **Duane da Rocha**, con 13 medallas, e **Ignacio Fernández Ordóñez**, con 11, resultaron los andaluces más destacados en los distintos Campeonatos de España. La malagueña, con Badillo y Álvarez sumaron, además, 7 medallas en los **Juegos Mediterráneos**.

6 Los nombres del futuro. El Europeo júnior, el Festival Olímpico de la Juventud Europea y la Gimnasiada fueron los escenarios donde destacaron los nuevos nombres de la natación andaluza: **Eva Plaza**, **Teresa Gutiérrez**, **Matthew McManemy** y **Cristina García Mauri**.

7 Relevo en el waterpolo. El **CW Sevilla** perdió a la conclusión de la Liga 2008/09 su condición de equipo de División de Honor de waterpolo, la misma que en categoría femenina obtuvo el **CW Dos Hermanas**, primer equipo femenino andaluz en jugar en la máxima categoría nacional. La alegría del año para el conjunto hispalense fue la internacionalidad en Liga Mundial de su portero titular, **Andrés Rosa**.

8 22 andaluces en el extranjero. Hablando de internacionales, **22 andaluces**, entre absolutos, juniors, cadetes e infantiles fueron seleccionados por los distintos equipos nacionales durante 2009.

9 La 'sincro'. Pese a no tener competidoras absolutas en los Nacionales, el **CN Sincro Sevilla - Toshiba** representa la esperanza de futuro de la natación sincronizada en Andalucía. En 2009, la infantil **Sara Gijón** fue campeona nacional en el Cto. de España de Invierno y subcampeona en Dúos junto a **Elena Navarro** en la versión estival. Además, cinco de sus miembros fueron convocadas a las **concentraciones** de diciembre de los equipos nacionales: Gijón y Navarro, en el júnior; y **María Campos**, **Alba Romero** y **Paola Torres**, en el infantil.

NATACION

01 CAMPEONATO DEL MUNDO

Roma (Italia), 26.07/02.08.09

- Españoles: 16 — Andaluces: 3 (18,75%)
- Resultados: 0 0 2

50m braza (F), 107

1.	RUS	Yuliya Efimova	30.09		02.08
18. ⊠	ESP	Concepción Badillo	31.27	Eliminatorias	01.08

100m braza (M), 142

1.	AUS	Brenton Rickard	58.58		27.07
33. ⊠	ESP	Melquíades Álvarez	1:01.07	Eliminatorias	26.07

200m braza (M), 79

1.	HUN	Daniel Gyurta	2:07.64		30.07
-. ⊠	ESP	Melquíades Álvarez	DQ	Eliminatorias	30.07

50m mariposa (M), 198

1.	SRB	Milorad Cavic	22.67		27.07
3. B	ESP	Rafael Muñoz	22.88	Final	27.07

100m mariposa (M), 156

1.	USA	Michael Phelps	49.82		31.07
3. B	ESP	Rafael Muñoz	50.41	Final	31.07

4x100m estilos (M), 42

1.	USA	Estados Unidos	3:27.28		02.08
12. ⊠	ESP	España	3:32.11	Eliminatoria	02.08
. ⊠	ESP	Aschwin Wildeboer	Espada	Eliminatoria	02.08
. ⊠	ESP	Melquíades Álvarez	Braza	Eliminatoria	02.08
. ⊠	ESP	Rafael Muñoz	Mariposa	Eliminatoria	02.08
. ⊠	ESP	José Antonio Alonso	Libre	Eliminatoria	02.08

Nunca antes un nadador andaluz había subido al podio de un Campeonato del Mundo de natación y 2009 fue el año en que se produjo tal hecho histórico. Rafael Muñoz confirmó con resultados su enorme progresión desde los Juegos de Pekín 2008 y unió a su récord del mundo de 50m mariposa dos medallas de bronce en las dos distancias de la mariposa: 50 y 100.

En 50, el cordobés fue el mejor en cuanto a tiempos tanto en series como en semifinales (22.68), pero en la final cedió ante el serbio Cavic y el australiano Matthew Targett. Por su parte, en 100 batió la plusmarca nacional, lo que le bastó para acompañar en el 'cajón' a la gran 'estrella' de este deporte, Michael Phelps, y a Cavic.

Otros dos andaluces participaron –y debutaron– en la 13.ª edición de los Mundiales de natación. La gaditana «Conchi» Badillo firmó una buena actuación en 50m braza, al borde del acceso a las semifinales, en tanto que el sevillano Melquíades Álvarez se prodigó más, aunque no logró brillar en sus dos pruebas de braza, ni en el relevo nacional de estilos, donde compartió actuación con Muñoz.

02 CAMPEONATO DE EUROPA en Piscina 25m

Estambul (Turquía), 10/13.12.09

- Españoles: 27 — Andaluces: 4 (14,8%)
- Resultados: 0 0 0

50m braza (F), 53

1.		NED	Moniek Nijhuis	29.68	10.12
10.	⊠	ESP	Concepción Badillo	30.56	Final 10.12

100m braza (F), 54

1.		GER	Caroline Ruhnau	1:04.84	13.12
14.	⊠	ESP	Concepción Badillo	1:06.65	Semifinales 12.12

100m espalda (F), 48

1.		RUS	Ksenia Moskvina	56.36	13.12
17.	⊠	ESP	Duane Da Rocha	59.40	Eliminatoria 10.12

200m espalda (F), 37

1.		FRA	Alexianne Castel	2:02.67	13.12
16.	⊠	ESP	Duane Da Rocha	2:07.06	Eliminatorias 13.12

100m mariposa (F), 39

1.		NED	Inge Dekker	55.74	13.12
31.	⊠	ESP	Paula Camino	1:00.21	Eliminatorias 12.12

200m mariposa (F), 17

1.		FRA	Aurore Mongel	2:03.22	10.12
8.	⊠	ESP	Paula Camino	2:08.19	Final 10.12

4x50m estilos (F), 19

1.		NED	Holanda	1:42.69	12.12
9.	⊠	ESP	España	1:48.95	Final 12.12
.	⊠	ESP	Mercedes Peris	Espalda	Final 12.12
.	⊠	ESP	Concepción Badillo	Braza	Final 12.12
.	⊠	ESP	Ángela San Juan	Mariposa	Final 12.12
.	⊠	ESP	María Fuster	Libre	Final 12.12

100m braza (M), 64

1.		NED	Robin Van Aggele	56.29	10.12
20.	⊠	ESP	Melquíades Álvarez	58.70	Semifinales 10.12

200m braza (M), 42

1.		HUN	Daniel Gyurta	2:00.67	13.12
9.	⊠	ESP	Melquíades Álvarez	2:06.35	Final 13.12

Salvo Duane Da Rocha, los otros andaluces seleccionados para el Campeonato de Europa en piscina corta –Melquíades Álvarez, Concepción Badillo y Paula Camino– entraron en al menos una final durante la competición, la cual se desarrolló en 10 calles.

«Melqui», flojo en 100m braza, llegó a la última fase en 200m, aunque sólo pudo ser 9.º de 10. Badillo, también bracista, entró en la final de la distancia menor, los 50 metros, si bien no pudo pasar de la 10.ª y última plaza, y actuó asimismo en el relevo nacional de estilos, donde de nuevo nadó la final.

Por último, Paula Camino, debutante en el torneo continental, se 'coló' en la final de 200m mariposa y firmó una buena 8.ª posición, la mejor de todos los andaluces.

03 JUEGOS MEDITERRÁNEOS

Pescara (Italia), 27.06/01.07.09

- Españoles: 24
- Andaluces: 3 (12,5%)
- Resultados: 3 4 0

50m braza (F), 17

1.		CYP	Anastasia Chrystoforou	31.12	01.07
2.		ESP	Concepción Badillo	31.14	Final 01.07

100m braza (F), 17

1.		ITA	Roberta Panara	1:08.47	27.06
4.	⊠	ESP	Concepción Badillo	1:09.19	Final 27.06

50m espalda (F), 22

1.		ITA	Elena Gemo	28.60	27.06
6.	⊠	ESP	Duane Da Rocha	29.23	Final 27.06

100m espalda (F), 21

1.		FRA	Alexianne Castel	1:02.13	30.06
2.		ESP	Duane Da Rocha	1:02.30	Final 30.06

200m espalda (F), 15

1.		ITA	Alessia Filippi	2:08.03	28.06
2.		ESP	Duane Da Rocha	2:11.73	Final 28.06

4x100m estilos (F), 7

1.		ITA	Italia	4:04.57	01.07
2.		ESP	España	4:04.88	Final 01.07
.		ESP	Duane da Rocha	Espalda	Final 01.07
.		ESP	Concepción Badillo	Braza	Final 01.07
.		ESP	Ángela San Juan	Mariposa	Final 01.07
.		ESP	María Fuster	Libre	Final 01.07

50m braza (M), 18

1.		ITA	Alessandro Terrin	27.22	01.07
8.	⊠	ESP	Melquíades Álvarez	28.45	Final 01.07

100m braza (M), 19

1.	⊡	ESP	Melquíades Álvarez	1:00.45	Final 27.06

200m braza (M), 13

1.	⊡	ESP	Melquíades Álvarez	2:09.69	Final 29.06

4x100m estilos (M), 9

1.	⊡	ESP	España	3:34.22	Final 01.07
.	⊡	ESP	Aschwin Wildeboer	Espada	Final 01.07
.	⊡	ESP	Melquíades Álvarez	Braza	Final 01.07
.	⊡	ESP	Álex Villaécija	Mariposa	Final 01.07
.	⊡	ESP	José Antonio Alonso	Libre	Final 01.07

La habitual 'lluvia' de medallas para la natación española en los Juegos Mediterráneos tuvo en 2009 una significación especial para los andaluces, por cuanto los 3 seleccionados para participar en Pescara se colgaron un total de 7 metales.

El más laureado fue Melquíades Álvarez, con tres triunfos en 100 y 200 metros braza, y 4x100m estilos, en todos los casos con récord de España como añadido.

También con tres medallas, aunque todas plateadas, Duane Da Rocha fue de menos a más en torneo. Partiendo de un discreto debut en 50 espalda, terminó siendo la mejor española en 100, por delante de Mercedes Peris, y contribuyendo a la 2.ª plaza y plusmarca nacional del 4x100 estilos, en compañía de la tercera andaluza en liza, «Conchi» Badillo.

La gaditana Badillo debutó en 100 braza. Fue la mejor en las eliminatorias, pero en la final se le escapó un podio que sí logró en su distancia predilecta, los 50 metros, además con doble rebaja del tope nacional, tanto en las series como en la final.

04 CAMPEONATO DE ESPAÑA de Primavera

Málaga, 02/05.04.09

Resultados: 8 5 3

200m mariposa (F)

1.	CAT	Mireia Belmonte	2:10.09	02.04
2.	AND	Paula Camino	2:11.40	02.04

50m espalda (F)

1.	VAL	Mercedes Peris	28.10	03.04
3.	AND	Duane Da Rocha	28.76	03.04

100m espalda (F)

1.	AND	Duane Da Rocha	1:01.61	05.04

200m espalda (F)

1.	AND	Duane Da Rocha	2:10.89	02.04

50m braza (F)

1.	AND	Concepción Badillo	31.41	04.04

100m braza (F)

1.	CAT	Marina García	1:08.84	03.04
3.	AND	Concepción Badillo	1:09.23	03.04

200m estilos (F)

1.	CAT	Mireia Belmonte	2:14.00	05.04
3.	AND	María Peláez	2:16.35	05.04

50m libre (M)

1.	AND	Rafael Muñoz	22.31	02.04

800m libre (M)

1.	BAL	Marco Rivera	7:52.55	04.04
2.	AND	Ignacio Fernández	8:05.21	04.04

1500m libre (M)

1.	BAL	Marco Rivera	15:07.90	02.04
2.	AND	Ignacio Fernández	15:31.65	02.04

50m mariposa (M)

1.	AND	Rafael Muñoz	22.45	05.04
2.	AND	Pablo Mira	24.02	05.04

100m mariposa (M)

1.	AND	Rafael Muñoz	50.58	04.04

100m espalda (M)

1.	CAT	Aschwin Wildeboer	52.93	05.04
2.	AND	Eloy Sánchez	55.35	05.04

100m braza (M)

1.	AND	Melquíades Álvarez	1:00.89	03.04

200m braza (M)

1.	AND	Melquíades Álvarez	2:11.18	05.04

Rafael Muñoz firmó el 5 de abril, en el Centro Acuático de Málaga, uno de los momentos históricos del deporte andaluz al batir el récord del mundo de 50 metros mariposa –piscina de 50m– en las series, con un tiempo de 22.43. El cordobés, primer andaluz poseedor de una plusmarca mundial en natación, completó la final con otro gran 'crono', 22.45, dos centésimas por encima de su récord y dejando a sus más inmediatos rivales (Álex Villaécija y el andaluz Pablo Mira) a más de un segundo. Además de ello, Muñoz comenzó a 'azotar' el Campeonato estableciendo el 4 de abril un nuevo tope europeo en 100m mariposa, con 50.58.

Sus logros constituyeron la gran noticia, con gran repercusión mediática, del décimo Campeonato de España absoluto de Primavera «Open», que se celebraron en Málaga y en el que la natación andaluza se hizo con un total de 16 medallas.

Melquíades Álvarez dobló título en 100 y 200m braza, batiendo a Joaquín Abascal en la menor distancia y Sergio García en la mayor. Duana Da Rocha hizo lo propio en 100 y 200m espalda y sumó una tercera medalla (de bronce) en 50m, por detrás de Mercedes Peris y Ane Saseta.

Muñoz, en 50m libre, y Concepción Badillo, oro en 50m braza, cerraron la nómina de campeones andaluces, a cuyas puertas se quedaron Ignacio Fernández, Eloy Sánchez, Pablo Mira y Paula Camino, quienes subieron al podio en segundo lugar, en tanto que María Peláez lo hizo en el tercer peldaño.

05 CAMPEONATO DE ESPAÑA de Verano

Las Palmas de Gran Canaria, 21/24.07.09

Resultados: 7 5 3

800m libre (F)

1.	CAT	Claudia Dasca	8:40.06	23.07
3.	AND	Marta Recio	8:54.52	23.07

1500m libre (F)

1.	AND	Marta Recio	16:55.07	21.07

100m mariposa (F)

1.	MAD	Ángela San Juan	1:00.08	23.07
2.	AND	Paula Camino	1:00.31	23.07

200m mariposa (F)

1.	AND	Paula Camino	2:08.96	21.07

50m espalda (F)

1.	MAD	Marica Strazmester	28.81	23.07
3.	AND	Duane Da Rocha	29.42	23.07

200m braza (F)

1.	AND	Teresa Gutiérrez	2:30.60	22.07

200m estilos (F)

1.	AND	Duane Da Rocha	2:14.67	22.07
2.	AND	María Peláez	2:15.10	22.07

400m estilos (F)

1.	CAT	Claudia Dasca	4:43.45	24.07
2.	AND	Duane Da Rocha	4:47.35	24.07

400m libre (M)

1.	CAT	Álex Sánchez	3:53.20	21.07
2.	AND	Ignacio Fernández	3:53.91	21.07

800m libre (M)

1.	CAT	Javier Núñez	8:03.77	24.07
3.	AND	Ignacio Fernández	8:06.66	24.07

01

02

03

01 Podio del 100 mariposa en el Mundial de Roma: Phelps (oro), Cavic (plata) y Muñoz (bronce). Uno de los momentos cumbre del deporte andaluz en 2009 ■Foto EFE

02 Melquíades Álvarez en los Juegos Mediterráneos de Pescara ■Foto AP

03 Muñoz muestra sus dos medallas mundialistas en la recepción efectuada por el Ayuntamiento de Córdoba ■Foto Cordobadeporte.com

04 Los 'fondistas' malagueños Thomas Snelson y Marta Recio ■Foto RC Mediterráneo

■Foto Portada Miguel Ángel Rodríguez

04

Reuniones 2009

Natación

N.º	Lugar	País	Prueba		Puesto	Deportista	Marca	Fecha
Copa del Mundo 25m								
1	**Estocolmo**	SWE	200m espalda (F)	☒	10.º	Duane Da Rocha	2:10.26	10.12
2	**Estocolmo**	SWE	100m mariposa (F)	☒	21.º	Paula Camino	1:00.55	10.12
3	**Estocolmo**	SWE	200m mariposa (F)	☒	6.º	Paula Camino	2:08.23	11.12
4	**Estocolmo**	SWE	400m estilos (F)	☒	16.º	Duane Da Rocha	4:46.34	11.12
5	**Berlín**	GER	50m braza (F)	☒	10.º	Concepción Badillo	1:06.51	15.12
6	**Berlín**	GER	100m braza (F)	☒	12.º	Concepción Badillo	1:06.51	14.12
7	**Berlín**	GER	100m braza (M)	☒	11.º	Melquíades Álvarez	58.68	15.12
8	**Berlín**	GER	200m braza (M)	▣	1.º	Melquíades Álvarez	2:02.67	14.12
Internacionales								
1	**Trofeo Ciudad de Barcelona-Mare Nostrum**	ESP	50m braza (F)	☒	8.º	Concepción Badillo	32.43	06.06
2	**Trofeo Ciudad de Barcelona-Mare Nostrum**	ESP	100m braza (F)	☒	16.º	Concepción Badillo	1:13.35	07.06
3	**Trofeo Ciudad de Barcelona-Mare Nostrum**	ESP	200m braza (F)	☒	11.º	Teresa Gutiérrez	2:25.75	06.06
4	**Trofeo Ciudad de Barcelona-Mare Nostrum**	ESP	200m espalda (F)	▣	3.º	Duane Da Rocha	2:11.94	07.06
5	**Trofeo Ciudad de Barcelona-Mare Nostrum**	ESP	200m estilos (F)	☒	16.º	Teresa Gutiérrez	2:25.96	07.06
6	**Trofeo Ciudad de Barcelona-Mare Nostrum**	ESP	50m libre (M)	☒	22.º	Rafael Muñoz	23.34	07.06
7	**Trofeo Ciudad de Barcelona-Mare Nostrum**	ESP	50m mariposa (M)	▣	2.º	Rafael Muñoz	23.37	06.06
8	**Trofeo Ciudad de Barcelona-Mare Nostrum**	ESP	50m mariposa (M)	☒	29.º	Fernando Fuentes	26.03	06.06
9	**Trofeo Ciudad de Barcelona-Mare Nostrum**	ESP	100m mariposa (M)	☒	42.º	Fernando Fuentes	57.39	07.06
10	**Trofeo Ciudad de Barcelona-Mare Nostrum**	ESP	200m mariposa (M)	☒	20.º	Fernando Fuentes	2:10.10	06.06
11	**Abierto Comunidad de Madrid**	ESP	50m braza (F)	☒	6.º	Marta Benítez	36.64	21.06
12	**Abierto Comunidad de Madrid**	ESP	50m espalda (F)	☒	7.º	Eva Plaza	31.80	20.06
13	**Abierto Comunidad de Madrid**	ESP	50m libre (F)	☒	12.º	Eva Plaza	28.79	20.06
14	**Abierto Comunidad de Madrid**	ESP	50m mariposa (F)	☒	11.º	Isabel Ruiz	31.31	21.06
15	**Abierto Comunidad de Madrid**	ESP	100m braza (F)	☒	6.º	Marta Benítez	1:18.71	20.06
16	**Abierto Comunidad de Madrid**	ESP	100m espalda (F)	☒	6.º	Eva Plaza	1:08.26	21.06
17	**Abierto Comunidad de Madrid**	ESP	100m libre (F)	☒	22.º	Isabel Ruiz	1:03.98	21.06
18	**Abierto Comunidad de Madrid**	ESP	100m mariposa (F)	☒	4.º	Isabel Ruiz	1:06.60	20.06
19	**Abierto Comunidad de Madrid**	ESP	200m braza (F)	▣	3.º	Marta Benítez	2:49.26	21.06
20	**Abierto Comunidad de Madrid**	ESP	200m mariposa (F)	▣	2.º	Isabel Ruiz	2:26.98	21.06
21	**Abierto Comunidad de Madrid**	ESP	50m espalda (M)	▣	3.º	Matthew McManemy	27.41	21.06
22	**Abierto Comunidad de Madrid**	ESP	100m espalda (M)	▣	2.º	Matthew McManemy	57.81	20.06
23	**Abierto Comunidad de Madrid**	ESP	200m espalda (M)	▣	2.º	Matthew McManemy	2:09.29	21.06
24	**Abierto de Estados Unidos**. Federal Way	USA	100m espalda (F)	☒	17.º	Duane Da Rocha	1:02.04	07.08
25	**Abierto de Estados Unidos**. Federal Way	USA	100m mariposa (F)	☒	22.º	María Peláez	1:01.10	06.08
26	**Abierto de Estados Unidos**. Federal Way	USA	100m mariposa (F)	☒	23.º	Paula Camino	1:01.28	06.08
27	**Abierto de Estados Unidos**. Federal Way	USA	200m espalda (F)	☒	5.º	Duane Da Rocha	2:12.06	04.08
28	**Abierto de Estados Unidos**. Federal Way	USA	200m mariposa (F)	☒	8.º	Paula Camino	2:16.20	04.08
29	**Abierto de Estados Unidos**. Federal Way	USA	200m estilos (F)	☒	12.º	María Peláez	2:16.13	08.08
30	**Abierto de Estados Unidos**. Federal Way	USA	4x100m estilos (F)	☒	DQ	Duane Da Rocha	-	08.08

Aguas abiertas

N.º	Lugar	País	Prueba		Puesto	Deportista	Marca	Fecha
Copa de Europa LEN								
1	**Isola del Giglio**	ITA	5km (M)	☒	13.º	Thomas Snelson	49:35.80	13.06
2	**Porec**	HRV	10km (F)	☒	6.º	Marta Recio	2:10:32.00	05.07
3	**Hoorn**	NED	10km (F)	☒	8.º	Marta Recio	2:08:38.70	02.08
4	**Hoorn**	NED	10km (M)	☒	11.º	Thomas Snelson	2:05:07.25	02.08
5	**Navia**	ESP	5km (F)	☒	6.º	Marta Recio	1:00:22.40	08.08
6	**Navia**	ESP	5km (M)	☒	6.º	Thomas Snelson	57:11.00	08.08
7	**Navia**	ESP	5km (M)	☒	13.º	Borja Casquero	1:01:51.40	08.08
8	**Final**. Marmaris-Mugla	TUR	5+10km (F)	▣	1.º	Marta Recio	2:20:35.29	06.09
9	**Final**. Marmaris-Mugla	TUR	5+10km (M)	☒	5.º	Thomas Snelson	2:08:40.02	06.09
Internacionales								
1	**Descenso a Nado de la Ría de Navia**	ESP	3km (F)	☒	4.º	Marta Recio	29:30.30	09.08
2	**Descenso a Nado de la Ría de Navia**	ESP	5km (M)	☒	7.º	Thomas Snelson	45:25.70	09.08
3	**Descenso a Nado de la Ría de Navia**	ESP	5km (M)	☒	9.º	Borja Casquero	46:29.10	09.08

1500m libre (M)

1.	AND	Ignacio Fernández	15:31.65	22.07

50m espalda (M)

1.	AND	Eloy Sánchez	25.94	23.07
2.	AND	Moisés Bartolomé	26.22	23.07

100m espalda (M)

1.	AND	Eloy Sánchez	55.84	21.07

Sin la presencia de las principales figuras de la natación española, caso de Aschwin Wildeboer, Mireia Belmonte, Erika Villaécija o los andaluces Rafael Muñoz, Melquíades Álvarez o «Conchi» Badillo, el 97.º Campeonato de España absoluto de verano –celebrado en la piscina «José Feo Perdomo», del Metropole– registró un total de 15 medallas para la natación andaluza.

Eloy Sánchez fue el único que obtuvo doble título –en 50 y 100m espalda–, mientras que Ignacio Fernández y Duane Da Rocha fueron los más laureados con tres preseas. El sevillano logró sus trofeos en las distancias altas del estilo libre, mientras que la malagueña lo hizo en espalda y estilos.

Precisamente en 200m estilos, dos andaluzas, la propia Da Rocha y María Peláez, protagonizaron uno de los duelos más bonitos del torneo, con triunfo para la más joven por 43 centésimas.

La especialista en aguas abiertas Marta Recio se impuso en los 1.500 metros y fue bronce en 800. Paula Camino estuvo a punto de repetir la medalla de oro de los 200 metros en los 100, pero Ángela San Juan se lo impidió. Por último, la juvenil Teresa Gutiérrez comenzó a abrirse hueco entre las seniors, al imponerse en 200m braza a Evelyn Álvarez y Berta Cantó.

06 CAMPEONATO DE ESPAÑA de Invierno

Castellón, 26/29.11.09

Resultados: 7 10 4

50m braza (F)

1.	AND	Concepción Badillo	31.36	29.11

100m braza (F)

1.	CAT	Mireia Belmonte	1:06.12	28.11
2.	AND	Concepción Badillo	1:06.48	28.11

50m espalda (F)

1.	VAL	Mercedes Peris	27.13	28.11
2.	AND	Duane Da Rocha	27.67	28.11

100m espalda (F)

1.	VAL	Mercedes Peris	58.61	26.11
2.	AND	Duane Da Rocha	58.79	26.11

200m espalda (F)

1.	VAL	Lydia Morant	2:04.30	29.11
3.	AND	Duane Da Rocha	2:08.17	29.11

100m mariposa (F)

1.	MAD	Ángela San Juan	58.74	28.11
2.	AND	María Peláez	59.46	28.11

200m mariposa (F)

1.	CAT	Mireia Belmonte	2:03.01	26.11
2.	AND	Paula Camino	2:06.91	26.11

100m estilos (F)

1.	AND	María Peláez	1:01.02	26.11

200m estilos (F)

1.	CAT	Mireia Belmonte	2:06.75	27.11
2.	AND	María Peláez	2:11.86	27.11

400m estilos (F)

1.	CAT	Mireia Belmonte	4:27.24	29.11
3.	AND	Paula Camino	4:38.19	29.11

4x50 estilos (F)

1.	MAD	**Real Canoe NC**	1:49.14	27.11
.	AND	Duane Da Rocha	Espalda	27.11
.	AND	Sara Pérez	Braza	27.11
.	AND	Ángela San Juan	Mariposa	27.11
.	AND	Araceli Herráez	Libre	27.11

4x100 estilos (F)

1.	MAD	**Real Canoe NC**	4:00.34	29.11
.	AND	Duane Da Rocha	Espalda	29.11
.	AND	Sara Pérez	Braza	29.11
.	AND	Ángela San Juan	Mariposa	29.11
.	AND	Patricia Castro	Libre	29.11

800m libre (M)

1.	BAL	Marco Rivera	7:39.29	29.11
3.	AND	Ignacio Fernández	7:51.23	29.11

1500m libre (M)

1.	BAL	Marco Rivera	14:54.90	27.11
2.	AND	Ignacio Fernández	15:04.05	27.11

50m braza (M)

1.	CLM	Héctor Monteagudo	26.81	29.11
2.	AND	Melquíades Álvarez	27.40	29.11

100m braza (M)

1.	AND	Melquíades Álvarez	59.01	28.11

200m braza (M)

1.	AND	Melquíades Álvarez	2:05.35	27.11

50m espalda (M)

1.	CAT	Aschwin Wildeboer	23.27	28.11
3.	AND	Eloy Sánchez	24.13	28.11

4x200 libre (M)

1.	CAT	CN Sant Andreu	7:03.75	26.11
2.	MAD	**Real Canoe NC**	7:16.78	26.11
.	MAD	David Alcolado	Espalda	26.11
.	MAD	Ángel González	Braza	26.11
.	MAD	Alberto Indarte	Mariposa	26.11
.	AND	Ignacio Fernández	Libre	26.11

4x50 estilos (M)

1.	CAT	**CN Sant Andreu**	1:34.69	27.11
.	CAT	Miguel Rando	Espalda	27.11
.	AND	Melquíades Álvarez	Braza	27.11
.	CAT	Álex Villaécija	Mariposa	27.11

.	CAT	Laín García	Libre	27.11

4x100 estilos (M)

1.	CAT	CN Sabadell	3:26.52	29.11
2.	CAT	**CN Sant Andreu**	3:28.06	29.11
.	CAT	Miguel Rando	Espalda	29.11
.	AND	**Melquíades Álvarez**	Braza	29.11
.	CAT	Álex Villaécija	Mariposa	29.11
.	CAT	Alan Cabello	Libre	29.11

La mayor colección de medallas 'recaudada' por la natación andaluza llegó en el último Nacional del año: el 53.º Campeonato de España absoluto de invierno, en piscina de 25 metros.

21 metales fue el 'botín' de los andaluces en los 4 días de competición, con mención especial para las 7 medallas de oro logradas por Melquíades Álvarez (3), Duane Da Rocha (2), «Conchi» Badillo (1) y María Peláez (1), ésta con récord de España incluido.

Amén de los primeros puestos, «Melqui» adicionó dos medallas, entre ellas la plata en 50m braza, donde Monteagudo le privó del triplete. Duane sumó tres a su cosecha de oros para un total de 5, como Álvarez. Peláez firmó otras dos y Badillo, una.

Los otros destacados fueron el especialista en «crol» Ignacio Fernández, tres veces podio, y Paula Camino, a la que Mirea Belmonte privó de la gloria por dos ocasiones.

07 CAMPEONATO DE ESPAÑA por Comunidades

Madrid, 06/08.02.09

Resultados: 8 4 6

200m espalda (F)

1.	AND	**Duane Da Rocha**	2:06.50	07.02

50m braza (F)

1.	MAD	Cristina Díaz	32.57	06.02
2.	AND	**Concepción Badillo**	32.73	06.02

100m braza (F)

1.	AND	**Concepción Badillo**	1:08.48	08.02

100m estilos (F)

1.	AND	**María Peláez**	1:01.61	07.02
3.	AND	**Duane Da Rocha**	1:04.09	07.02

200m estilos (F)

1.	CAT	Mireia Belmonte	2:14.38	06.02
3.	AND	**María Peláez**	2:16.47	06.02

50m libre (M)

1.	AND	**Rafael Muñoz**	21.74	07.02

100m libre (M)

1.	AND	**Rafael Muñoz**	49.08	06.02

400m libre (M)

1.	CYL	José Antonio Alonso	3:51.36	06.02
2.	AND	**Ignacio Fernández**	3:52.92	06.02

1500m libre (M)

1.	AND	**Ignacio Fernández**	15:14.87	07.02

50m espalda (M)

1.	AND	**Eloy Sánchez**	24.00	06.02

100m espalda (M)

1.	AND	**Eloy Sánchez**	52.64	08.02

100m estilos (M)

1.	CAT	Brenton Cabello	53.75	07.02
2.	AND	**Rafael Muñoz**	53.98	07.02

200m estilos (M)

1.	CAT	Brenton Cabello	1:59.42	07.02
2.	AND	**Rafael Muñoz**	2:02.01	07.02

4x50m libre (M)

1.	MAD	Madrid	1:29.64	07.02
3.	AND	**Andalucía**	1:30.43	07.02
.	AND	**Rafael Muñoz**	Relevo 1	07.02
.	AND	**Eloy Sánchez**	Relevo 2	07.02
.	AND	**Ignacio Rodríguez**	Relevo 3	07.02
.	AND	**Pablo Mira**	Relevo 4	07.02

4x200m libre (M)

1.	CAT	Cataluña	7:23.16	06.02
3.	AND	**Andalucía**	7:29.10	06.02
.	AND	**Rafael Muñoz**	Relevo 1	06.02
.	AND	**Ignacio Fernández**	Relevo 2	06.02
.	AND	**Javier Fernández**	Relevo 3	06.02
.	AND	**Javier Orbaiceta**	Relevo 4	06.02

4x50m estilos (M)

1.	CAT	Cataluña	1:37.20	08.02
3.	AND	**Andalucía**	1:38.87	08.02
.	AND	**Eloy Sánchez**	Espalda	08.02
.	AND	**Alejandro Romero**	Braza	08.02
.	AND	**Pablo Mira**	Mariposa	08.02
.	AND	**Rafael Muñoz**	Libre	08.02

Equipos autonómicos (F)

1.	CAT	Cataluña	461,5 puntos	08.02
5.	AND	**Andalucía**	325,0	

Equipos autonómicos (M)

1.	CAT	Cataluña	471,0 puntos	08.02
3.	AND	**Andalucía**	388,0	

Equipos autonómicos conjunta

1.	CAT	Cataluña	932,5 puntos	08.02
2.	MAD	Madrid	823,0	
3.	GAL	Galicia	723,0	
4.	AND	**Andalucía**	713,0	

La mayoría de las 'estrellas' de la natación andaluza participaron en el 25.º Campeonato de España por Comunidades Autónomas y contribuyeron a elevar a Andalucía al 4.º puesto absoluto –3.º en categoría masculina– entre las 15 selecciones contendientes.

En el vaso de la piscina M-86 de Madrid, destacaron los 2 oros en libre y las 2 platas en estilos de Rafael Muñoz, quien no participó en su especialidad, la mariposa. También repitió triunfo Eloy Sánchez en espalda, en ambas ocasiones imponiéndose a Miguel Rando.

En mujeres, tanto Duane Da Rocha como María Peláez y «Conchi» Badillo subieron dos veces al podio, una de ellas como vencedoras, siendo

01

02

03

01 Duelo de malagueñas en el Nacional de Verano, en Las Palmas de Gran Canaria. Duane Da Rocha bate a María Peláez en 200m estilos ■Foto Miguel Ángel Rodríguez

02 Ignacio Fernández Ordóñez, el mejor especialista andaluz en 800 y 1.500m estilo libre ■Foto Miguel Ángel Rodríguez

03 Las 'infantiles' Sara Gijón y Elena Navarro, del CN Sincro Sevilla, 'promesas' de la Sincronizada andaluza

04 La Copa de la Reina 2009 se disputó en Dos Hermanas. La imagen corresponde al triunfo del club local ante el Montjuich, que le daba el pase a semifinales ■Foto CW Dos Hermanas

04

Medallero

Mod	Evento			
	Campeonatos internacionales			
	Campeonato del Mundo	-	-	2
	Campeonato de Europa en Piscina 25m	-	-	-
	Juegos Mediterráneos	3	4	-
	Reuniones internacionales			
	Copa del Mundo	1	-	-
	«Meetings» internacionales	-	4	-
	Copa de Europa de Aguas Abiertas	1	1	-
	Campeonatos de España			
	por Comunidades	8	4	6
	de Primavera	8	5	3
	de Verano	7	5	3
	de Invierno	7	10	4
	de Aguas Abiertas	-	1	2
	Copas			
	de la Reina	-	-	1
	Campeonatos internacionales subsénior			
	Campeonato de Europa júnior	-	-	1
	Festival Olímpico de la Juventud	3	2	1
	Gimnasiada	-	-	2
	Totales: 99	**38**	**36**	**25**

Internacionales

N.º	Deportista	Cat	Provincia
1	Eduardo Alcaraz	M	Sevilla
2	Melquíades Álvarez	M	Sevilla
3	Concepción Badillo	F	Cádiz
4	Paula Camino	F	Córdoba
5	Borja Casquero	M	Málaga
6	Duane Da Rocha	F	Málaga
7	Rafael Muñoz	M	Córdoba
8	María Peláez	F	Málaga
9	Martas Recio	M	Málaga
10	Andrés Rosa	M	Sevilla
11	Thomas Snelson	M	Málaga

adornado el hecho, en el caso de la primera, por el récord nacional en 200m espalda.

En total, los andaluces sellaron la consecución de 17 medallas, a las que hay que sumar el bronce por equipos masculinos. Tres de esas 17 medallas –todas de bronce– llegaron de la mano de los equipos de relevos masculinos 4x50m y 4x200m libre, y 4x50m estilos.

08 FESTIVAL OLÍMPICO JUVENTUD EUROPEA

Tampere (Finlandia), 20/24.07.09

Resultados: 3 2 1

200m espalda (F)

1.	ITA	Federica Meloni	2:15.30		21.07
3.	ESP	Cristina García	2:17.47	Final	21.07

200m mariposa (F)

1.	ESP	Cristina García	2:16.62	Final	24.07

200m estilos (F)

1.	GER	Alexandra Wenk	2:16.48		21.07
2.	ESP	Cristina García	2:18.14	Final	21.07

400m estilos (F)

1.	ESP	Cristina García	4:50.06	Final	23.07

100m espalda (M)

1.	ESP	Matthew McManemy	56.55	Final	24.07

200m espalda (M)

1.	GER	Christian Diener	2:03.78		20.07
2.	ESP	Matthew McManemy	2:05.04	Final	20.07

La malagueña Cristina García fue una de las 'reinas' del Tampere Swimming Centre, sede de la competición de natación del «European Youth Olympic Festival», al lograr 4 medallas en pruebas individuales, dos de ellas de oro.

La nadadora del RC Mediterráneo se impuso en 200m mariposa y 400m estilos, fue medalla de plata en 200m estilos y bronce en 200m espalda. Su prolijidad le llevó también a participar en dos relevos, aunque en estas pruebas el puesto de finalista fue su tope.

Otro andaluz despuntó sobremanera. El gaditano Matthew McManemy, especialista en espalda, se alzó con dos medallas: oro en 100 metros y plata en el doble hectómetro, batido por el alemán Diener.

Por su parte, Isabel Ruiz fue 12.ª en 100m mariposa y Marta Benítez, luego de caer eliminada en las series de 100 y 200m braza, accedió a una final con el relevo 4x100 estilos.

09 GIMNASIADA

Doha (Qatar), 08/12.12.09

Resultados: 0 0 2

200m braza (F)

1.	AUS	Rebecca Ann Kemp	2:26.55		09.12
3.	ESP	Teresa Gutiérrez	2:29.62	Final	09.12

400m estilos (F)

1.	ITA	Stefania Pirozzi	4:45.26		11.12
3.	ESP	Cristina García	4:46.26	Final	11.12

La «Gimnasiade 2009», reservada en el caso de la natación a juveniles y jóvenes absolutos, dio la última oportunidad del año al lucimiento de las 'promesas' de la natación andaluza: Cristina García, Matthew McManemy, Eva Plaza y Teresa Gutiérrez.

Todos ellos llegaron a las finales en la mayoría de pruebas que disputaron, concretamente 12, de las que en 8 concluyeron entre los 10 primeros, pues la piscina de Doha poseía 10 calles.

Las dos medallas obtenidas, ambas de bronce, correspondieron a la granadina Teresa Gutiérrez, 3.ª en 200m braza, y a la malagueña Cristina García, 3.ª en 400m estilos. La almeriense Eva Plaza acabó 6.ª en 4x100m libre, mientras que la mejor prestación del gaditano McManemy fue la 5.ª plaza en 100m espalda y 4x100 estilos.

El equipo español desplazó a 24 nadadores.

'10 CAMPEONATO DE EUROPA júnior

Praga (República Checa), 08/12.07.09

Resultados: 0 0 1

4x100m estilos (F)

1.		GER	Alemania	4:05.59	12.07
3.	B	ESP	**España**	4:10.49 Final	12.07
.	B	ESP	**Eva Plaza**	Espalda Final	12.07
.	B	ESP	Anna Aída Martí	Braza Final	12.07
.	B	ESP	Marina García	Mariposa Final	12.07
.	B	ESP	Judit Ignacio	Libre Final	12.07

Una de las 7 medallas conquistadas por el equipo español en el «LEN European Junior Swimming Championships» en piscina de 50 metros tuvo el color andaluz de la almeriense Eva Plaza, componente del relevo 4x100 estilos que logró la medalla de bronce.

Plaza, junto a las catalanas Martí, García e Ignacio, concluyó la final en 3.ª plaza, a 5 segundos de las vencedoras, las alemanas, y a 2.46 de las subcampeonas, las italianas. Previamente, en las eliminatorias, habían firmado el 7.º mejor registro (4:15.86), con Evelyn Álvarez ejecutando la posta de mariposa.

El podio de Eva Plaza fue, por tanto, lo más destacado de la actuación andaluza en este Campeonato de Europa, en el que también participaron Fernando Fuentes y Teresa Gutiérrez, finalista en 200m braza.

AGUAS ABIERTAS

01 COPA DE EUROPA

Circuito multi-evento, 30.05/06.09.09

Españoles: 20 Andaluces: 3 (15,0%)

Resultados: 0 1 0

Clasificación femenina (F), 64

1.		GER	Gina Mohr	63 puntos	05.09
2.	F	ESP	**Marta Recio**	54	05.09

Clasificación masculina (M), 83

1.		GER	Christian Reichert	80 puntos	06.09
8.	X	ESP	**Thomas Snelson**	37	06.09
43.	X	ESP	**Borja Casquero**	4	06.09

En el panorama internacional de la natación en aguas abiertas, la representación española en 2009 se dividió en tres frentes principales: el Campeonato del Mundo, donde acudieron 5 nadadores (Yurema Requena, Diego Nogueira, Margarita Domínguez, Esther Núñez y Francisco Hervás); la Copa del Mundo de la FINA, en la que sólo han participado Núñez –con asiduidad– y Nogueira; y la Copa de Europa, donde sí ha habido presencia andaluza.

La Copa de Europa LEN es un circuito compuesto por 5 pruebas –Eilat (Israel), Isola del Giglio (Italia), Porec (Eslovenia), Hoorn (Holanda) y Navia (España)– y una prueba final –Marmaris (Turquía)–, en la que participaban los 10 mejores y las 7 mejores del año con 3 eventos en su haber. En esta final, se impuso, siendo uno de los hechos más reseñable del año en la natación andaluza, la malagueña Marta Recio: 1.ª en 10km y 2.ª en 5km.

Recio había participado previamente en 3 eventos, en los cuales siempre había concluido entre las 8 primeras, lo que le permitió, como 5.ª en la general, clasificarse para la final. En ella, su victoria ante Mohr, Kozamernik, o Lammens le hizo subir escalones y le condujo a una reluciente 2.ª plaza en la general final de la Copa.

El otro andaluz asiduo en la «LEN European Cup» fue su paisano y compañero de club en el Mediterráneo Thomas Snelson, «top-15» en las 3 competiciones en las que participó, 5.º en la final y 8.º en la tabla general (tercer español, luego de Francisco Hervás y Brión).

Por último, Borja Casquero, de 17 años, compitió en la prueba española, celebrada en Navia, y obtuvo el 13.º puesto (sexto de los 9 españoles participantes).

Globalmente, han participado en la Copa de Europa 20 nadadores españoles en las distintas pruebas.

02 CAMPEONATO DE ESPAÑA

Santander, 20/21.06.09

Resultados: 0 1 2

5km (F)

1.		*MUR*	Margarita Domínguez	1:03:03.71	20.06
3.	B	*AND*	**Marta Recio**	1:03:06.03	20.06

10km (F)

1.		*MUR*	Margarita Domínguez	2:09:00.68	21.06
2.	F	*AND*	**Marta Recio**	2:10:37.18	21.06

10km (M)

1.		*GAL*	Iván Brión	1:59:19.81	21.06
3.	B	*AND*	**Thomas Snelson**	2:02:53.51	21.06

Los nadadores andaluces de aguas abiertas lograron 3 medallas en el 12.ª Campeonato de España, celebrado en la bahía Santander, y auparon a su club, el Real Club Mediterráneo de Málaga, a la 2.ª plaza en la clasificación por puntos –entre 7 clubes– tanto en categoría femenina como en la masculina, en ambos casos por detrás del A.D. Ancora.

La joven Marta Recio repitió presencia en el podio en las dos distancias, por detrás de la doble campeona, Margarita Domínguez, y de Yurema Requena, en los 5 kilómetros, prueba que se decidió por escasos segundos (en 2.32 llegaron las tres medallistas).

En hombres, Snelson fe 5.º en 5km, a 15 segundos del primero (Iván Brión) y a 2.89 de la medalla de bronce (Sergio Gómez). Borja Casquero llegó en 10.ª posición.

En la distancia superior, Snelson 'pilló' medalla (bronce), de nuevo interponiéndose Gómez (plata), mientras que Casquero fue 5.º y último.

01 Andrés Rosa, portero titular del Club Waterpolo Sevilla e internacional absoluto en 2009 ■Foto CW Sevilla

02 Formación del Club Waterpolo Dos Hermanas 2009/10 en División de Honor: Lisandra Frómeta, Inés Brito, Anett Bodi, Laura Díaz, Clara Calvo, Noelia Toledo, Vanesa Carrasco, Itziar Antón y Ana Aretxabaleta. Sólo falta Lucía Trinidad ■Foto CW Dos Hermanas

WATERPOLO

01 LIGA MUNDIAL

Circuito multi-evento, 21.01/21.06.09

- Españoles: 27
- Andaluces: 1 (3,7%)
- Resultados: 0 0 0

TORNEO MASCULINO, 16

1.	MN*	Montenegro		21.06
2.	CRO	Croacia		
3.	SRB	Serbia		
-.	ESP	**España**	Preliminar	12.05

1 Selección española masculina

N.º	Jugador	Partidos
01	Iñaki Aguilar	5
02	Pau Bach	1
03	Óscar Carrillo	3
04	Álex Codina	1
05	Rubén De Lera	1
06	Albert Español	5
07	Asier Esteban	1
08	Joel Esteller	5
09	Iván Gallego	5
10	Mario García	5
11	Xavier García	5
12	Borja Hernández	1
13	Daniel López	5
14	Blai Mallarach	6
15	Eric Marsal	2
16	David Martín	2
17	Marc Minguell	3
18	Guillermo Molina	4
19	Sergi Mora	3
20	Iván E. Pérez	4

21	Felipe Perrone	5
22	Ricardo Perrone	1
23	**Andrés Rosa**	1
24	Francesc Sánchez	1
25	Adriá Sanz	4
26	Diego Tebar	1
27	Xavier Vallés	3

Partidos Selección masculina

Fase (partido)	Resultado			Fecha
Preliminar (1)	**España**	8 - 7	Alemania	21.01
Preliminar (2)	**España**	14 - 13	Rusia	17.02
Preliminar (3)	**Croacia**	11 - 8	España	10.03
Preliminar (4)	Alemania	6 - 8	**España**	31.03
Preliminar (5)	**Rusia**	5 - 4	España	08.05
Preliminar (6)	**España**	9 - 7	Croacia	12.05

Andrés Rosa, portero del CW Sevilla, se convirtió en el primer andaluz en disputar un partido en la historia de la «FINA Water Polo World League», competición creada en 2002. Sucedió el 8 de mayo en San Petersburgo, donde España, con un joven equipo, inhabitual en el resto de enfrentamientos, cayó ante la selección rusa por 5:4 en el quinto encuentro de la fase de grupos.

La Liga Mundial 2009 se dividió en dos fases: una preliminar o de grupos (21 enero al 12 de mayo), en la que España quedó encuadrada en uno de los tres grupos europeos, el C, con la campeona olímpica, Croacia, Rusia y Alemania; y una Super Liga o Final (16 al 21 de junio), en Podgorica (Montenegro), a la que accedieron los campeones de grupo... que en el caso del grupo C resultó el equipo croata.

La selección española concluyó invicta en casa. Logró victorias ante Alemania, en Barcelona; Rusia, en Madrid; y Croacia, en Las Palmas de Gran Canaria. Sin embargo, a domicilio flojeó, pues, aunque venció en Duisburgo a Alemania, cayó en Dubrovnic, ante Croacia, y en Rusia, derrota que resultó decisiva a la hora de clasificarse para la Final.

España, en las 8 ediciones celebradas del torneo, ha sido subcampeona en 2002 y 2006.

02 LIGA ESPAÑOLA 2008/09

Fase regular: 11.10.08/18.04.09
Play-offs: 20.04/10.05.09
Resultados: 0 0 0

DIVISIÓN DE HONOR masculina (liga regular)

Puesto	CA	Equipo	PJ	G	E	P	Puntos
1.	*CAT*	CN Atletic Barceloneta	22	22	0	0	66
2.	*CAT*	CN Terrassa	22	19	1	2	58
3.	*CAT*	CN Barcelona	22	17	1	4	52
4.	*CAT*	CN Sabadell	22	12	2	8	38
5.	*CAT*	CN Mataró - Quadis	22	11	3	8	36
6.	*CAT*	CE Mediterrani	22	10	1	11	31
7.	*CAT*	CN Sant Andreu	22	9	3	10	30
8.	*CAN*	CN Martiánez	22	8	2	12	26
9.	*NAV*	CD Waterpolo Navarra	22	7	1	14	22
10.	*MAD*	CN Alcorcón Arena	22	6	1	15	19
11.	*MAD*	Real Canoe - Grupo Gallego	22	3	1	18	10
12.	*AND*	**CW Sevilla - Emasesa**	22	0	0	22	0

El Club Waterpolo Sevilla, el primer y único equipo andaluz de la historia en competir en la División de Honor masculina, descendió a Primera División tras una Liga 2008/09 en la que concluyó 12.º y último.

Repescado en la campaña anterior, por la renuncia a su plaza del Zaragoza, el conjunto sevillano firmó un bagaje de 22 derrotas en 22 partidos que le condenó sin remisión al descenso. Más en «Equipos».

El campeón liguero fue el Atletic Barceloneta catalán, que venció en todos sus enfrentamientos.

03 LIGA ESPAÑOLA 2009/10

Fase regular: 17.10.09/17.04.10
Play-offs: 21.04/02.05.10
Resultados: - - -

DIVISIÓN DE HONOR femenina (a 19.12)

Puesto	CA	Equipo	PJ	G	E	P	Puntos
1.	*CAT*	CN Sabadell - Astral Pool	10	10	0	0	30
2.	*CAT*	CE Mediterrani	10	9	0	1	27
3.	*MAD*	CN Alcorcón - Arena	10	8	0	2	24
4.	*CAT*	CN Mataró	10	8	0	2	24
5.	*MAD*	CN La Latina	10	6	0	4	18
6.	*ARA*	Cablescom - EW Zaragoza	10	6	0	4	18
7.	*CAT*	CN Montjuic	10	5	0	5	15
8.	*AND*	**CW Dos Hermanas - Emasesa**	10	3	0	7	9
9.	*MAD*	CN Moscardó	10	2	0	8	6
10.	*CAT*	CN Sant Andreu	10	2	0	8	6
11.	*CAT*	CN Sant Feliu	10	1	0	9	3
12.	*CAT*	CN Vallirana	10	0	0	10	0

El 17 de octubre de 2009 fue un día histórico para la natación andaluza, pues por primera vez un equipo femenino de Andalucía actuaba en la máxima categoría del waterpolo español. El Dos Hermanas - Emasesa debutaba en la División de Honor y lo hacía en casa, en la piscina cubierta de Montequinto, recibiendo al Cablescom.

Pese a la bisoñez de muchas jugadoras, el equipo completó una digna primera vuelta –falta por contabilizar la 11.ª jornada, ya en 2010– sumando 3 triunfos, los tres consecutivos y coincidiendo con la incorporación de la internacional húngara Anett Bódi, el principal refuerzo del equipo para la consecución del objetivo de la campaña: la permanencia.

Sant Andreu y Moscardó, a domicilio, y Sant Feliu, en Dos Hermanas, cayeron ante los sevillanas, que volvieron a rozar el triunfo ante el Montjuic. Más en «Equipos».

04 COPA DE LA REINA

Dos Hermanas (Sevilla), 23/25.01.09
Resultados: 0 0 1

Clasificación final

1.	*CAT*	CN Sabadell - Astral Pool	25.01
2.	*CAT*	CN Mediterrani	
3.	*MAD*	CN Alcorcón - Arena	
3.	*AND*	**Dos Hermanas - Emasesa**	

Pese a militar en Primera División y aprovechando la invitación como equipo anfitrión, el CW Dos Hermanas, luego de vencer en cuartos del CN Montjuic, por 11:7, se 'coló' en las semifinales de la 13.ª Copa de S.M. La Reina, celebrada en Montequinto, Dos Hermanas.

Las nazarenas cerraron su participación cayendo al día siguiente ante el Mediterrani (8:22). La final, entre catalanes, benefició al Sabadell, que revalidaba el título.

PADEL

Pocos deportes como el pádel focalizan tanto su estructura de torneos y jugadores en sólo dos países, España y Argentina. Y pocas Comunidades como Andalucía viven con tanta magnitud el efervescente fenómeno social y competitivo de este deporte. Consecuencia de ello, un Mundial en Sevilla, una andaluza campeona del Pro Tour, 6 campeones de Europa...

DEFINICIÓN. El **pádel** o «**paddle**» es un «juego de pelota entre cuatro paredes, en el que aquella se golpea con una pala de mango corto» (Real Academia Española de la Lengua). No cuenta con presencia en los Juegos Olímpicos o Mediterráneos.

FEDERACIONES. La federación internacional se denomina **FIP** (Federación Internacional de Pádel). La nacional es la **FEP** (Federación Española de Pádel) y la autonómica es la **FAP** (Federación Andaluza de Pádel).

CALENDARIO. Además de los Grandes Campeonatos internacionales, que en 2009 han sido el **Campeonato de Europa**, en Portugal, y el **Campeonato del Mundo para Menores**, en Sevilla, el agenda internacional del pádel se articula sustancialmente en España y Argentina, los países dominadores de este deporte.

En el calendario español, destacan los dos **Campeonatos de España** celebrados en 2009 (Absoluto y Selecciones Autonómicas) y una serie de torneos internacionales puntuables para el Ranking Nacional y Mundial, tales como los **Internacionales de España** o los de **Andalucía**.

Asimismo, desde 2006, año de su creación, ha adquirido gran pujanza el **«Padel Pro Tour»**, circuito profesional formado por una treintena de torneos en España y América, y que se ya está considerado toda una referencia mundial del pádel.

CLAVES.

1 **Un Europeo a la española.** Seis andaluces participaron en el **Campeonato de Europa** de **Cascais**, en el que todas las medallas de oro en juego lucieron colgadas de cuellos españoles. **Noelia Márquez** y **Juan José Gutiérrez** se proclamaron subcampeones por parejas... y todos fueron campeones por equipos.

2 **La gran Carolina.** Ausente del Europeo, la malagueña **Carolina Navarro** ha consolidado a base de triunfos en el PPT –6 en total, incluido el Master– y en los torneos FEP su liderato nacional en la categoría «open» femenina. Como muestra: ganadora general del «**Pro Tour**», **campeona de España** y primera del ranking nacional.

3 **La Cartuja, mundialista.** Las modernas instalaciones de La Cartuja, en Sevilla, acogieron el 7.º **Campeonato del Mundo para Menores**, en el que España obtuvo 7 de los 8 títulos en juego. Fue uno de los 12 eventos de primer nivel celebrados en Andalucía durante 2009. ¿Los otros? Dos Campeonatos de España, 6 torneos del PPT y 3 de la FEP.

4 **Tierra de pádel.** La estrecha relación de Andalucía con el pádel se materializa no sólo en el número de **competiciones** organizadas, sino en los **resultados** obtenidos –6 medallas de 10 posibles en los Nacionales absolutos– y en el número de **jugadores** de primera línea: la mitad de los «top-20» en los rankings nacionales del año.

5 **Anita y Fran.** Quizás sin el brillo de ganar el «Pro Tour», pero no conviene olvidar que **Ana Fernández de Ossó** ha sido, desde un enfoque meramente numérico, la n.º 1 del Mundo en 2009. Primera del **Ranking de la FIP**, estuvo 'acompañada' por otro andaluz, **Francisco Navarro**, quinto en la tabla internacional.

01 La malagueña Patricia Mowbray

02 Carolina Navarro, campeona de España 2009. A su izquierda, su pareja habitual, la madrileña Alejandra Salazar

03 Semifinal Sato Sport vs. Tutempo, en el Nacional de Equipos de 1.ª categoría disputado en Mairena del Aljarafe. Los sevillanos, mejor club andaluz masculino, acabarían cayendo ante los valencianos ■Foto Sato Sport

04 El equipo andaluz masculino, campeón de España por Comunidades ■Foto FAP/Canorea

05 «Pitu» Losada y el andaluz Juanjo Gutiérrez en la final del Europeo ■Foto FIP

■Foto Portada JL Sanz

Clubes. El **Campeonato de España de Equipos de 1.ª Categoría** se disputó en el Sato Sport de **Mairena del Aljarafe** (Sevilla), donde el conjunto malagueño del **Reserva del Higuerón** revalidó su título de campeón nacional femenino. En hombres, venció de nuevo el Tutempo valenciano, en tanto que el sevillano Sato Sport llegó a semifinales. Más en «Eventos».

01 CAMPEONATO DE EUROPA

Cascais (Portugal), 20/25.10.09

- Españoles: 16
- Andaluces: 6 (37,5%)
- Resultados: 2 2 2

Open (F), 21 parejas

1.		ESP	Mª Pilar Sánchez	Final	25.10
		ESP	Mª José Sánchez	Final	
2.	⊠	ESP	**Noelia Márquez**	Final	25.10
	⊠	ESP	Elisabet Amatriaín	Final	

Open (M), 31 parejas

1.		ESP	Rubén Rivera	Final	25.10
		ESP	Jaime Bergareche	Final	
2.	⊠	ESP	**Juan José Gutiérrez**	Final	25.10
	⊠	ESP	David Losada	Final	
3.	B	ESP	**José Javier Limones**	Semifinales	24.10
	B	ESP	**Willy Ruiz de la Herrán**	Semifinales	
3.	B	ESP	**Francisco Navarro**	Semifinales	24.10
	B	ESP	**José María Laguna**	Semifinales	

Equipos (F), 5

1.	▣	ESP	**España**	Final	25.10
.	▣	ESP	Marta Ruiz Fernández de Castro	Final	25.10
.	▣	ESP	Begoña Garralda Eraña	Final	25.10
.	▣	ESP	Teresa Navarro López-Barajas	Final	25.10
.	▣	ESP	Sandra Hernández Camacho	Final	25.10
.	▣	ESP	**Noelia Márquez**	Final	25.10
.	▣	ESP	Elisabet Amatriaín Armas	Final	25.10
.	▣	ESP	Mª Pilar Sánchez Alayeto	Final	25.10
.	▣	ESP	Mª José Sánchez Alayeto	Final	25.10

Equipos (M), 7

1.	▣	ESP	**España**	Final	25.10
.	▣	ESP	David Losada Vicente	Final	25.10
.	▣	ESP	**Francisco Navarro**	Final	25.10
.	▣	ESP	**José Javier Limones**	Final	25.10
.	▣	ESP	**Willy Ruiz de la Herrán**	Final	25.10
.	▣	ESP	**José María Laguna**	Final	25.10
.	▣	ESP	**Juan José Gutiérrez**	Final	25.10
.	▣	ESP	Jaime Bergareche Zuloaga	Final	25.10
.	▣	ESP	Rubén Rivera Serra	Final	25.10

Partidos Equipo femenino

Fase (partido)	Resultado			Fecha
Única (1)	Francia	0 - 3	**España**	21.10
Única (2)	Suiza	0 - 3	**España**	22.10
Única (3)	Reino Unido	0 - 3	**España**	24.10
Única (4)	Portugal	0 - 3	**España**	25.10

Partidos Equipo masculino

Fase (partido)	Resultado			Fecha
Primera (1)	Bélgica	0 - 3	**España**	21.10
Primera (2)	Portugal	0 - 3	**España**	23.10
Semifinales	Suiza	0 - 3	**España**	24.10
Única (4)	Francia	0 - 3	**España**	25.10

El 8.º Campeonato de Europa, celebrado en el Club de Tenis de Estoril, fue una fiesta del pádel español, que se adjudicó los 4 títulos en juego y colocó en semifinales de los torneos por parejas a 7 de sus 8 binomios. También hubo celebración en la nutrida delegación andaluza, compuesta por 6 jugadores, todos los cuales se llevaron a Andalucía dos metales para cada uno: por parejas y por equipos, donde España no cedió un solo 'set'.

Por detalle, en el torneo masculino, el malagueño Gutiérrez fue el jugador andaluz que llegó más lejos, pues disputó, junto al madrileño David Losada, la final frente al vizcaíno Bergareche y el catalán Rivera, quienes a la postre se adjudicaron el título continental por 3:6, 6:3 y 6:3.

Antes, Losada/Gutiérrez habían eliminado a los portugueses Santos/Figueiroa (2:0) en octavos, a los franceses Carité/Grinda (2:0) en cuartos y, en semifinales, a la pareja andaluza compuesta por Navarro y Laguna, por 6:2 y 7:6.

El cordobés Laguna y el sevillano Navarro, medalla de bronce, comenzaron su andadura en el torneo en dieciseisavos deshaciéndose de los locales Sousa y Soares (2:0). Luego los italianos Catennacci/Mingardi (2:0) y los galos Haziza/Scatena (2:0) fueron su víctimas.

En la otra parte del cuadro, Limones y Ruiz de la Herrán sumaron triunfos ante los ingleses Tolman/Whalley (2:0), los suizos Burkhart/Burkhart (2:0) y los portugeses Roque/Plantier (2:0) antes de caer en semifinales frente a los futuros campeones, por 6:7 y 1:6.

En el cuadro femenino, Noelia Márquez, con Elisabet Amatriaín, se plantó en la final frente a las hermanas Sánchez Alayeto. Resultó un duro partido en el que las segundas se alzaron con la corona europea después de tres «sets»: 4:6, 7:6 y 7:5.

El camino previo de Márquez/Amatriaín se articuló en tres encuentros, en octavos ante las portuguesas Carvalho/Dias (2:0), en cuartos frente a las españolas Ruiz/Garralda (2:1) y en 'semis' ante las lusas Caldeira/Corte-Real (2:0).

Participaron en el Europeo 9 naciones: Alemania, Austria, Bélgica, España, Francia, Italia, Portugal, Reino Unido y Suiza.

02 RANKING MUNDIAL FIP

- Españoles en «top-100»: 42
- Andaluces: 14 (33,3%)
- Resultados: 1 0 0

Clasificación femenina, 133

1.		ESP	María Wakonigg	2.201 puntos	31.12
1.		ESP	**Ana Fernández de Ossó**	2.201	
3.		ESP	Patricia Llaguno	2.074	
7.	⊠	ESP	**Noemí Ramírez Campos**	1.446	
68.	⊠	ESP	**Patricia Mowbray**	546	
72.	⊠	ESP	**Carolina Navarro**	500	
74.	⊠	ESP	**Cristina Gago**	454	
74.	⊠	ESP	**Beatriz Ramírez Campos**	454	
74.	⊠	ESP	**Rocío Ramírez Campos**	454	
82.	⊠	ESP	**Noelia Márquez**	403	
85.	⊠	ESP	**Librada Navarro**	335	
95.	⊠	ESP	**Carolina Gago**	247	

Clasificación masculina, 184

1.		ESP	David Losada	1.820 puntos	31.12
1.		ESP	Juan José Mieres	1.820	
3.		BRA	Julio Julianotti	1.350	

Torneos 2009

N.º	Torneo. Lugar	Competición	Puesto	Pareja	Fecha
Padel Pro Tour					
1	**XI Internacionales de Cataluña**. Barcelona	Open (F)	1.º	Carolina Navarro y Alejandra Salazar	14.06
2	**Internacionales Ciudad de Valledolid**	Open (F)	1.º	Carolina Navarro y Alejandra Salazar	05.07
3	**II Internacional Comunidad de Madrid**. Madrid	Open (F)	1.º	Carolina Navarro y Alejandra Salazar	20.07
	II Internacional Comunidad de Madrid. Madrid	Open (F)	3.º	Ana Fernández de Ossó y Paula Eyheraguibel	20.07
4	**VI Internacionales Ciudad de Fuengirola**	Open (F)	1.º	Carolina Navarro y Alejandra Salazar	09.08
5	**V Internacional Illes Balears**. Palma	Open (F)	1.º	Carolina Navarro y Alejandra Salazar	06.09
6	**X Internacional Ciudad de San Sebastián**	Open (F)	3.º	Carolina Navarro y Alejandra Salazar	20.09
7	**Internacionales de Euskadi**. Bilbao	Open (F)	2.º	Carolina Navarro y Alejandra Salazar	04.10
8	**V Internacional Tutempo 2 a 2**. Valencia	Open (F)	3.º	Carolina Navarro y Alejandra Salazar	18.10
9	**Master Padel Pro Tour**. Madrid	Open (F)	1.º	Carolina Navarro y Alejandra Salazar	13.12
Calendario FEP					
1	**III Internacionales Córdoba 2016 - Trofeo CajaSur**	Open (F)	1.º	Carolina Navarro y Alejandra Salazar	26.04
2	**II Torneo GAC Premium Chiclana de la Frontera**	Open (M)	1.º	Jordi Muñoz Baixas y Fran Iglesias	22.08
3	**X Internacionales de Andalucía**. Sevilla	Open (M)	2.º	Jordi Muñoz Baixas y Francisco Navarro	29.11
4	**XV Internacionales de España**. Barcelona	Open (M)	1.º	Jordi Muñoz Baixas y Gonzalo Díaz	13.12
	XV Internacionales de España. Barcelona	Open (M)	2.º	Francisco Navarro y David Losada	13.12

3.	BRA	Gervasio Del Bono	1.350
5.	ESP	Francisco Navarro	1.335
6.	ESP	Jordi Muñoz Baixas	1.258
19.	ESP	Héctor Perona	930

Una andaluza, Ana Fernández de Ossó, concluyó el año como primera jugadora del Mundo, junto a su compañera de juego, la madrileña María Wakonigg, según el Ranking Mundial de la Federación Internacional de Pádel, reflejo del desenlace del Campeonato del Mundo 2008. La sevillana lideró la presencia andaluza en la tabla mundial, contabilizada en otras 9 jugadoras, en tanto que en la clasificación masculina Francisco Navarro (5.º), Muñoz Baixas y Perona ampliaron la relación de andaluces hasta los catorce, justo un tercio del total nacional.

Sorprenderá al lector que Fernández de Ossó se halle también presente en los siguientes rankings mostrados (PPT y FEP), aunque en puestos relativamente bajos. O que, a su vez, la líder de tales clasificaciones, la malagueña Carolina Navarro, no sea sino la 72.º del Mundo.

Ello es debido al cisma existente en el pádel entre los dos circuitos más importantes del Mundo, como son el Padel Pro Tour y el de la Federación Española, con vetos mutuos incluidos, lo cual conduce a que ciertos torneos no puntúen en clasificaciones 'rivales' y se ignoren, como es el caso de los torneos PPT, en el Ranking Mundial.

Por tanto, ninguno de los rankings existentes en el pádel, incluido el Mundial, es totalmente referencial en cuanto al registro y balance objetivo de una temporada al modo que lo son en otros deportes.

03 PADEL PRO TOUR 2009

- Españoles en «top-20»: 11
- Andaluces: 4 (36,3%)
- Resultados: 1 0 0

Open (F)

1.	ESP	Carolina Navarro	1.030 puntos	10.02.10
1.	ESP	Alejandra Salazar	1.030	
10.	ESP	Noelia Márquez	292	
14.	ESP	Ana Fernández de Ossó	269	
16.	ESP	Patricia Mowbray	224	

La malagueña Carolina Navarro, haciendo pareja con la madrileña Alejandra Salazar, se impuso en el «Padel Pro Tour 2009», circuito profesional de pádel compuesto por 30 torneos puntuables (20 masculinos y 10 femeninos), fundamentalmente en España –y algunos en Argentina–, y considerado el más importante del Mundo pese a su juventud (en 2009 cumplió su 4.ª edición).

La pareja andaluza-madrileña, vencedora de 6 torneos, logró el triunfo general con una ventaja de 150 puntos sobre el dúo argentino de Valeria Pavón y Catalina Tenorio, y 280 respecto al binomio formado por la murciana Patricia Llaguno y la argentina Cecilia Reiter.

En la clasificación masculina, dominada abrumadoramente por los argentinos y con triunfo de los 'gauchos' Fernando Belasteguín y Juan Martín Díaz, ningún español nativo logró 'colarse' en el «top-20».

04 RANKING NACIONAL 2009

- Resultados: 1 1 1

Open (F) «top-20»

1.	*MAD*	Carolina Navarro	2.840	20.01.10
7.	*AND*	Patricia Mowbray	1.687	
10.	*AND*	Carolina Gago	1.570	
10.	*AND*	Cristina Gago	1.570	
17.	*AND*	Ana Fernández de Ossó	1.420	
17.	*AND*	Beatriz Ramírez Campos	1.420	
17.	*AND*	Noemí Ramírez Campos	1.420	
17.	*AND*	Rocío Ramírez Campos	1.420	

Open (M) «top-20»

1.	*MAD*	David Losada	4.332	20.01.10

01 Las chicas se quedaron a las puertas de dar el doblete a Andalucía en el Campeonato de España por Comunidades ■Foto FAP/Canorea

02 El sevillano Francisco Navarro, uno de los triunfadores de la temporada ■Foto FAP/Canorea

03 Carolina Navarro en el encuentro final del Campeonato de España de Equipos de 1.ª Categoría. Su triunfo dio el título nacional femenino al club malagueño Reserva del Higuerón ■Foto Sato Sport

Medallero

Mod	Evento			
	Campeonatos internacionales			
	Campeonato de Europa	2	2	2
	Torneos internacionales			
	Padel Pro Tour	6	1	3
	Calendario FEP	3	2	-
	Campeonatos de España			
	Absoluto	1	1	2
	de Selecciones Autonómicas	1	1	-
	Campeonatos internacionales subsénior			
	Campeonato del Mundo de Menores	2	-	-
	Totales: 29	**15**	**7**	**7**

Internacionales

N.º	Deportista	Cat	Provincia
1	Juan José Gutiérrez	M	Málaga
2	José María Laguna	M	Córdoba
3	José Javier Limones	M	Granada
4	Noelia Márquez	F	Huelva
5	Francisco Navarro	F	Sevilla
6	Willy Ruiz de la Herrán	M	Málaga

2.		*AND*	Jordi Muñoz Baixas	4.289
3.		*AND*	Francisco Navarro	3.784
5.		*AND*	Héctor Perona	2.971
7.		*AND*	José Javier Limones	2.764
7.		*AND*	Willy Ruiz de la Herrán	2.764
9.		*AND*	Sergio Contreras	2.757
13.		*AND*	José Luis Gutiérrez del Álamo	2.671
15.		*AND*	Gonzalo Rubio	2.521
17.		*AND*	José María Laguna	2.407
17.		*AND*	Carlos Puertas	2.407
20.		*AND*	Fran Iglesias	2.264

Como sucediese en el PPT, la malagueña Carolina Navarro en compañía de Alejandra Salazar dominó el Ranking Nacional del año 2009, clasificación que recoge en términos de puntuación el currículum de los jugadores españoles (y no españoles) en el calendario de la Federación Española de Pádel.

En segunda posición de la tabla masculina terminó el canario jiennense de adopción Jordi Muñoz y en tercera el sevillano Francisco Navarro, completando la tripleta de honor del pádel andaluz.

En total, quedaron clasificados 220 jugadores en la clasificación masculina y 117 en la femenina. Circunscribiéndonos al «top-20», los andaluces ocuparon 19 de las 40 plazas posibles, 8 en «open» femenino y 11 en «open» masculino, un dato revelador del peso de este deporte en la Comunidad andaluza.

05 CAMPEONATO DE ESPAÑA Absoluto

Melilla, 18/24.05.09

Resultados: 1 1 2

Open (F)

1.		*AND*	Carolina Navarro	24.05
		MAD	Alejandra Salazar	

Open (M)

1.		ARG	Juan José Mieres	24.05
		ARG	Matías Díaz	
2.		*AND*	Juan José Gutiérrez	24.05
		MAD	David Losada	
3.		*AND*	Jordi Muñoz Baixas	23.05
		AND	Francisco Navarro	
3.		*MUR*	Ángel Ruiz Muñoz	23.05
		AND	Sergio Contreras	

Primera en el PPT y el Ranking Nacional, la malagueña Carolina Navarro comenzó a adornar su buena temporada con el título de campeona de España, obtenido en el Centro Deportivo El Fuerte de Melilla haciendo pareja, como todo el año, con Alejandra Salazar.

En la final se impusieron a la cartagenera Patricia Llaguno y la madrileña Begoña Garralda, en tanto que en semifinales vencieron al dúo Carmen León/Vanesa Alonso.

Por su parte, en el cuadro masculino, la concentración de andaluces (4) en las semifinales no propició que ninguno de ellos se alzase con la corona nacional. Quien lo tuvo más cerca fue el malagueño Gutiérrez Vicario, quien, haciendo pareja con el madrileño David Losada, llegó hasta la final, aunque allí los hispano-argentinos Juan José Mieres y Matías Díaz les arrebataron la gloria.

La víspera, los 'gauchos' habían derrotado a los andaluces Muñoz Baixas y Navarro por un doble 6:1, en tanto que Ángel Ruiz y el andaluz Contreras se lo habían puesto difícil (6:7 y 4:6) a los otros semifinalistas.

06 CTO. ESPAÑA por Selecciones Autonómicas

Alhaurín de la Torre (Málaga), 09/11.10.09

Resultados: 1 1 0

Equipos autonómicos (F)

1.		*MAD*	Madrid	11.10
2.		*AND*	**Andalucía**	11.10
.		*AND*	Carolina Navarro	11.10
.		*AND*	Noelia Márquez	11.10
.		*AND*	Noemí Ramírez Campos	11.10
.		*AND*	Ana Fernández de Ossó	11.10
.		*AND*	Cristina Gago	11.10
.		*AND*	Patricia Mowbray	11.10

Equipos autonómicos (M)

1.		*AND*	**Andalucía**	11.10
.		*AND*	Fran Iglesias	11.10

01 Foto previa a la final júnior masculina del Mundial de Menores, en Sevilla. Gonzalo Rubio, de Tomares, y «Paco» Ramírez, de Tomares, terminarían como campeones ■Foto Deporte Andaluz

02 El equipo español campeón del Mundial de Menores ■Foto Deporte Andaluz

.	AND	Jordi Muñoz Baixas		11.10
.	AND	Willy Ruiz de la Herrán		11.10
.	AND	José Javier Limones		11.10
.	AND	Francisco Navarro		11.10
.	AND	Juan José Gutiérrez		11.10
.	AND	José Luis Gutiérrez del Álamo		11.10
.	AND	Héctor Perona		11.10
.	AND	Sergio Contreras		11.10
.	AND	Fermín Novillo		11.10

Primera en la categoría masculina y segunda en la femenina, Andalucía fue la Comunidad protagonista en el Campeonato de España por Selecciones Autonómicas Absolutas por encima de Madrid, oro en mujeres y bronce en hombres, y Cataluña, bronce y plata, respectivamente.

Nueve selecciones participaron en el torneo, disputado en el club La Capellanía durante tres días. Exenta de la ronda previa, Andalucía entró en acción el sábado batiendo a la Comunidad Valenciana (4:1) y Murcia (5:0), en el cuadro masculino, y a Cantabria (3:0) y Cataluña (2:1), en el femenino, lo que colocaba a ambos equipos en las finales del domingo.

En hombres, Andalucía se jugó el título contra el conjunto catalán. Con 2:1 en el marcador, «Guti» del Álamo y Perona remontaron 4 pelotas de partido y acabaron obteniendo el tercer punto que daba la medalla de oro y hacía innecesario terminar el quinto partido.

Por su parte, las chicas no tuvieron su día y cayeron por 0:3 ante Madrid.

07 CAMPEONATO DEL MUNDO de Menores

Sevilla, 12/18.10.09

Resultados: 2 0 0

Open júnior (M)

1.	ESP	Gonzalo Rubio		Final	17.10
	ESP	Francisco Ramírez		Final	

Equipos (M)

1.	ESP	España		Final	18.10
.	ESP	Juan Lebrón	Infantil	Final	18.10
.	ESP	Juan Zapata	Infantil	Final	18.10
.	ESP	Íñigo Zaratiegui	Infantil	Final	18.10
.	ESP	Antonio Bardasco	Cadete	Final	18.10
.	ESP	Matías Marina	Cadete	Final	25.10
.	ESP	Alejandro Ruiz	Cadete	Final	25.10
.	ESP	Álvaro Cepero	Júnior	Final	25.10
.	ESP	Ángel Gaona	Júnior	Final	25.10
.	ESP	Gonzalo Rubio	Júnior	Final	25.10

Las instalaciones de La Cartuja, en Sevilla, acogieron el 7.º Campeonato del Mundo de Pádel para Menores, en el que el equipo español obtuvo 7 de los 8 títulos en juego. Dos de esos siete entorchados mundiales tuvieron el sello de 5 de los 6 jugadores andaluces participantes en este Mundial: el infantil gaditano Juan Lebrón, el cadete malagueño Alejandro Ruiz y los juveniles (sub-18) Gonzalo Rubio y Francisco Ramírez, de Sevilla, y Álvaro Cepero, de Cádiz. Sólo se quedó sin pisar lo más alto del podio –aunque fue medalla de plata– la cadete gaditana Fernández de Mesa.

Circunscribiéndonos a la categoría júnior, único escalón inferior al absoluto tratado en este libro, la pareja formada por Rubio y Ramírez obtuvo el triunfo en la categoría «open» masculina juvenil, luego de derrotar en la final a los también españoles Jorge Díaz y Guillermo Santos por 6:4 y 6:3.

Al día siguiente, Rubio actuó como reserva en la peculiar competición por equipos, en la que cada nación alinea una pareja de cada categoría implicada en este Mundial.

La final, España contra Argentina, comenzó con punto a favor de los americanos en el duelo infantil: Dinneno/Stupaczuk vencieron a Lebrón/Zapata por 6:2 y 6:1. Sin embargo, los juveniles Cepero y Gaona igualaron (2:6, 6:2 y 6:3) y los cadetes Bardasco y Marina lograron el punto definitivo para España batiendo por 5:7, 6:1 y 6:4 a Capra y Belluati. Resultado final: España 2 - Argentina 1.

PATINAJE

Pocas notas positivas dejó el año 2009 para los patinadores andaluces. Lo más destacado fue el notable papel de Ayelen Morales en los Juegos Mundiales, donde logró una plata, su mejor resultado a escala internacional. La presencia del C.P. Claret en la OK Liga Femenina y los dos títulos de María Díaz en el Nacional de «Freestyle» brillan entre la discreta representación andaluza en el hockey sobre patines y en línea y el patinaje de velocidad.

DEFINICIÓN. El **patinaje** es un «deporte consistente en deslizarse sobre una superficie regular mediante unos patines colocados en los pies» (Wikipedia). No está incluido en el programa deportivo de los Juegos **Olímpicos**, ni en el programa de los Juegos **Mediterráneos**.

FEDERACIONES. La federación internacional del deporte de los patines se denomina **FIRS** («Fédération Internationale de Roller Sports»). A nivel nacional rige la **RFEP** (Real Federación Española de Patinaje) y a nivel autonómico la **FAP** (Federación Andaluza de Patinaje).

MODALIDADES. Existen **4** modalidades competitivas:

Modalidad	Resultados andaluces	Color
Hockey en línea	-	-
Hockey sobre patines	☒	
Patinaje artístico	☒	
Patinaje de velocidad	☒	

CALENDARIO. El **hockey sobre patines**, la modalidad más popular y arraigada en España, celebró en 2009 el Campeonato del Mundo masculino, con sede en Vigo y triunfo de la selección española, mientras que el femenino, de carácter bianual como el de hombres, se disputará en 2010, también en suelo español, en concreto en Alcobendas. A nivel europeo sucedió a la inversa: se celebró el Campeonato de Europa femenino en 2009 en Saint-Omer (Francia), que concluyó con victoria de España, mientras el masculino tendrá lugar en 2010 en Wuppertal (Alemania).

En cuanto a los clubes, se celebran anualmente dos competiciones europeas masculinas (la «European League» y la Copa CERS) y una femenina (la «European Women's Cup»). Ya dentro del ámbito nacional, se disputaron la OK Liga y la OK Liga Femenina correspondientes a las temporadas 2008/09 y 2009/10. Sólo en esta última ha habido presencia andaluza, a cargo del C.P. Claret. De igual modo, se celebró la edición 2009 de la Copa del Rey y la Copa de la Reina.

El **hockey en línea** celebra un Campeonato del Mundo tanto masculino como femenino de carácter anual. La ciudad italiana de Varese acogió la edición de 2009. A nivel nacional se disputó la Liga Nacional de Hockey en Línea 2008/09, reconvertida en la Liga Élite tras un cambio de formato para la campaña 2009/10. Además, se disputó la edición 2009 de la Copa del Rey y la Copa de la Reina. Andalucía no tuvo representación en ninguna de estas competiciones.

En cuanto al **patinaje artístico,** todos los años se celebra tanto el Campeonato del Mundo como el Campeonato de Europa, además de otras pruebas de carácter internacional. Por otro lado, esta modalidad estuvo presente en los Juegos Mundiales, evento multidisciplinar que se celebra cada cuatro años y que en 2009 tuvo lugar en Kaohsiung (China Taipei). A nivel nacional, cada año se disputa el Campeonato de España.

Por último, el **patinaje de velocidad** incluye en su calendario anual la disputa de un Campeonato del Mundo y un Campeonato de Europa, mientras que a nivel nacional se organiza una Liga Nacional de Clubes y un Campeonato de España sénior. En todas estas competiciones no hubo presencia de deportistas andaluces dado que esta modalidad presenta un acusado déficit de actividades y licencias en nuestra comunidad.

Capítulo aparte merece la novedosa especialidad del «Freestyle», que mientras regulariza su situación está tutelada por el Comité Nacional de Patinaje de Velocidad. En 2009 celebró su primer Campeonato de España.

OK Liga

N.º	Deportista	Cat	Provincia	Equipo 2008/09	Equipo 2009/10
1	Ana Angelino	F	Sevilla	-	C.P. Claret
2	Marta Fernández	F	Sevilla	-	C.P. Claret
3	Rosa Fernández	F	Sevilla	-	C.P. Claret
4	Ana Maldonado	F	Sevilla	-	C.P. Claret
5	Andrea Ruiz	F	Sevilla	-	C.P. Claret

CLAVES

1 Debut en la OK Liga. El Hockey sobre patines andaluz volvió a tener un representante en la élite nacional siete años después del ascenso del Patín Macarena a la OK Liga, en la que sólo se mantuvo una temporada. Esta vez el hito se produjo en la máxima categoría femenina. El **C.P. Claret** afronta el reto de la permanencia entre los mejores equipos del país con un conjunto inexperto y rebosante de juventud.

2 Subcampeona no olímpica. **Ayelen Morales** obtuvo en los «**World Games**» –los Juegos Mundiales para deportes no olímpicos– una fantástica medalla de plata a la cual uniría dos meses después la 5.ª plaza en el Europeo. La patinadora del **C.P. Tejar** contribuyó a un nuevo doblete del club fuengiroleño en el **Nacional** de Patinaje Artístico, en la prueba de parejas danza, aunque si en 2008 los malagueños fueron oro y bronce, esta vez alcanzaron plata y bronce.

3 María Díaz, una pionera. La patinadora sevillana se alzó con **dos títulos** y un segundo puesto en el **primer Campeonato de España** de «Freestyle», en lo que suponía su estreno en una competición oficial. En 2010, la almensillera tiene como principal objetivo debutar en pruebas de carácter internacional y revalidar sus títulos nacionales.

4 Cerca del podio. El patinador sevillano **Javier Cabeza** se mantiene entre los mejores del país, aunque no pudo revalidar el cuarto lugar que cosechó en 2008 en su especialidad, el programa libre, y fue **quinto**, como en 2007 y 2006. Además, fue **octavo** en el programa corto. Su club, el **C.P. Loreto**, fue octavo en el **Campeonato de España de Grupos-Show** que tuvo lugar en Lérida en la modalidad pequeños, con el espectáculo «Burkas de Occidente».

HOCKEY.SOBRE.PATINES

01 OK LIGA FEMENINA 2009/10

07.11/20.12.09 (provisional)

- Equipos: 14
- Andaluces: 1 (7,1%)
- Resultados: 0 / 0 / 0

Clasificación, 14

	C.A.	Equipo	Partidos	G	E	P	F	C	Pt
1.	*CAT*	C.P. Voltregà	7	7	0	0	45	6	21
2.	*CAT*	Cerdanyola C.H.	7	6	0	1	43	20	18
3.	*CAT*	C.P. Vilanova	7	6	0	1	34	11	18
4.	*AST*	Biesca Gijón H.C.	6	4	2	0	19	8	14
5.	*MAD*	C.P. Alcorcón Cats Best	7	4	1	2	33	14	13
6.	*CAT*	C.E. Arenys de Munt	6	3	1	2	31	15	10
7.	*CAT*	C.H.P. Bigues i Riells	7	3	1	3	16	14	10
8.	*CAT*	Igualada H.C.	7	3	1	3	17	25	10
9.	*CAT*	C.E. Noia Freixenet	7	3	0	4	17	20	9
10.	*CAT*	P.H.C. Sant Cugat	6	2	0	4	18	29	6
11.	*AST*	C.P. Mieres	6	1	0	5	21	37	3
12. ☒	*AND*	C.P. Claret	4	0	1	3	6	27	1
13.	*MAD*	F.C. Santa Mª del Pilar	7	0	1	6	5	52	1
14.	*CAT*	Sferic de Terrassa	8	0	0	8	15	39	0

La Federación Española de Patinaje, en su afán por impulsar el hockey sobre patines femenino, creó en 2008 la OK Liga Femenina, cuya primera edición apenas disputaron ocho equipos sin el concurso de los catalanes, gran potencia dentro de España. El título fue para el Biesca Gijón H.C.

Para la segunda edición, se amplió la nómina de equipos hasta catorce, entrando en liza los catalanes, hasta nueve, además de dos madrileños, dos asturianos y el C.P. Claret como único representante de Andalucía.

Con un sistema de liga todos contra todos a doble vuelta, en 26 jornadas, el joven conjunto sevillano inició el campeonato con un solo empate tras cuatro encuentros, ubicándose en la zona baja y dispuesto a pelear por la permanencia junto al Santa María del Pilar o el Sferic de Terrassa.

Para conocer todos los resultados, la plantilla y más información del Club Patín Claret, consultar el capítulo «Equipos».

PATINAJE.ARTISTICO

01 JUEGOS MUNDIALES

Kaohsiung (China Taipei), 16/26.07.09

- Españoles: 5
- Andaluces: 1 (20%)
- Resultados: 0 / 1 / 0

Parejas Danza, 6

1.	ITA	Gabriele Gasparini	385,6 puntos	22.07
.	ITA	Enrica Gasparini		
2.	ESP	Ayelen Morales	367,4	22.07
.	ESP	Óscar Molins		

Cinco patinadores representaron a España en los Juegos Mundiales, evento que abarca deportes que no están incluidos en el programa de los Juegos Olímpicos o que lo estuvieron en el pasado. Dos de estos cinco lo hicieron en patinaje de velocidad, mientras que los otros tres concursaron en la modalidad de patinaje artístico, donde se produjo el mayor éxito de la temporada para la mejor patinadora andaluza de la actualidad.

Ayelen Morales se alzó con la medalla de plata formando pareja con el catalán Óscar Molins, natural de la localidad barcelonesa de Villanueva y Geltrú, pero que se afincó en Fuengirola en 2007 y que procede de la moda-

01 Marta Fernández, una de las jugadoras sevillanas del C.P. Claret, en un partido de la OK Liga Femenina ■Foto Paco Puentes

02 La malagueña de adopción Ayelen Morales, junto al catalán Óscar Molins, logró la medalla de plata en los Juegos Mundiales celebrados en China Taipei

03 Lara Guitelman y David Peula, pareja malagueña que se hizo con la medalla de bronce en el Campeonato de España

04 Ayelen Morales con el balear Javier Cuesta en el Europeo de Nazaré (Portugal), donde firmaron el quinto puesto

05 La sevillana María Díaz, en el podio del Campeonato de España de Eslalon estilo libre ■Foto Carlos

■Foto Portada Phil Janetand

01

02

03

04

05

Medallero

Mod	Evento			
	Campeonatos internacionales			
	Juegos Mundiales	-	1	-
	Campeonatos de España			
	Campeonato de España Sénior	-	1	1
	Campeonato de España «Freestyle»	2	1	-
	Totales: 6	**2**	**3**	**1**

lidad individual. Entraron en liza en la competición en el penúltimo lugar, actuando sólo por delante de la pareja italiana. El segundo lugar final supone la mejor actuación a nivel internacional para la pareja, que ya conquistó la medalla de bronce en el Campeonato de Europa de 2008.

02 CAMPEONATO DE EUROPA

Nazaré (Portugal), 14/19.09.09

Españoles: 11 — Andaluces: 1 (9,1%)

Resultados: 0 0 0

Parejas Danza, 7

1.	ITA	Alessandro Spigai	383,1 puntos	19.09
.	ITA	Chiara Alberini		
5.	ESP	**Ayelen Morales**	338,8	19.09
.	ESP	Javier Cuesta		

Formando pareja con el mallorquín Javier Cuesta, Ayelen Morales no pudo repetir la brillante actuación que firmó en la edición anterior del Europeo, celebrado en Fuengirola (Málaga), y en donde se alzó con la presea de bronce en compañía de Óscar Molins. En esta ocasión, el dúo entrenado por la también fuengiroleña Angélica Morales, que a su vez forma parte del cuerpo técnico de la Real Federación Española de Patinaje, tuvo que conformarse con el quinto puesto por culpa, en gran medida, de una penalización sufrida por el dúo por exceso de tiempo.

La otra pareja española que entró en competición, compuesta por los vigentes campeones de España Albert Rovira y María del Carme Juncosa, ambos de origen catalán, logró la medalla de bronce.

03 CAMPEONATO DE ESPAÑA

Cerdañola del Vallés (Barcelona), 31.07/01.08.09

Resultados: 0 1 1

Parejas Danza, 3

1.	*CAT*	Mª Carme Juncosa	245,40 puntos	31.07
.	*CAT*	Albert Rovira		
2.	*AND*	**Ayelen Morales**	232,00	31.07
.	*AND*	Javier Cuesta		
3.	*AND*	**Lara Guitelman**	194,90	31.07
.	*AND*	**David Peula**		

El Campeonato de España Sénior celebrado en el Pabellón Municipal Can Xarau deparó una gran sorpresa, pues Ayelen Morales no se alzó con el triunfo por primera vez desde 2005 en la categoría absoluta. Su pareja en esta ocasión fue Javier Cuesta. El patinador mallorquín procede de la modalidad individual, donde ha logrado importantes resultados en torneos europeos e intercontinentales, pero no tuvo demasiado tiempo para acoplarse con la malagueña y ello les privó de aspirar al oro.

El tercer lugar lo ocupó el dúo formado por Lara Guitelman, argentina afincada en Fuengirola desde hace más de diez años y que en 2008 obtuvo la nacionalidad española, y el malagueño David Peula. Ambos repitieron la medalla de bronce que ya consiguieron en la edición del año anterior.

PATINAJE DE VELOCIDAD

01 CAMPEONATO DE ESPAÑA Freestyle

Barcelona, 01/02.08.09

Resultados: 2 1 0

Eslalon estilo libre (F)

1.	*AND*	**María Díaz**	20,07 puntos	02.08

Eslalon en velocidad (F)

1.	*AND*	**María Díaz**	7,514 segundos	02.08

Salto de altura sin rampa (F)

1.	*CAT*	Regina Dalmau	87 centímetros	02.08
2.	*AND*	**María Díaz**	86 centímetros	02.08

El patinaje en la modalidad «Freestyle» es un fenómeno muy reciente en nuestro país. Se encuentra en un estado tan embrionario que, de forma provisional, la Real Federación Española de Patinaje lo ha incluido en la categoría de patinaje de velocidad a la espera de establecer un reglamento y normalizar la situación de sus practicantes en todo el país. Aun así, en el año 2009 se celebró la primera edición del Nacional, que contó con María Díaz como única representante andaluza.

La sevillana logró dos títulos y una medalla de plata. En el primero de los oros, conseguido en eslalon estilo libre, su alta puntuación técnica y el escaso número de penalizaciones fueron determinantes para que lograra el primer lugar con mucha superioridad. En la categoría de eslalon en velocidad, logró una importante ventaja de casi cuatro centésimas sobre Regina Dalmau. Finalmente, en el salto de altura sin rampa sólo dos centímetros le impidieron hacerse con su tercera presea dorada.

PELOTA

Un deporte especialmente vinculado en el acerbo popular al País Vasco, Navarra o La Rioja cuenta en Andalucía con un foco de interés tan apasionado como puedan ser los norteños. Almería es ese sitio. Y su querencia por este deporte se ha plasmado en 2009 con energía y éxito tanto en la Liga como en la prestigiosísima Copa del Rey.

DEFINICIÓN■ La **pelota vasca** o **frontón** es el «conjunto de especialidades deportivas de pelota, que se practica en un frontón o trinquete» (Real Academia Española de la Lengua). Fue deporte de exhibición en los Juegos Olímpicos de **Barcelona'92**.

FEDERACIONES■ La federación internacional se denomina **FIPV** (Federación Internacional de Pelota Vasca), en tanto que la nacional es la **FEP** (Federación Española de Pelota). La autonómica se denomina **FAF** (Federación Andaluza de Frontón).

MODALIDADES■ Existen **5** modalidades competitivas, la cuales se practican bien en frontones de 30m (Paleta goma), 36m (la mayoría) o 54m (Cesta punta), bien en trinquetes (Paleta y Mano).

Modalidad	Resultados andaluces	Color
Cesta punta o Jai-Alai	-	-
Frontenis	-	-
Herramienta (Paleta y Pala corta)	⊠	■
Mano	⊠	■
Share	-	-

CALENDARIO■ La actividad de la pelota se concentra en España, el País Vasco francés y Latinoamérica, existiendo también, en el ámbito profesional y en la modalidad de Cesta Punta, una agenda nutrida varios países, como los Estados Unidos.

Ciñéndonos al apartado «amateur», en 2009 hubo tres eventos principales: las **Copas del Mundo** de Frontón 30m –en Tenerife– y de Cesta Punta, en Palencia, y en **Campeonato del Mundo** sub-22 en Trinquete, en Argentina. En el ámbito de club, sobresalió el **Campeonato de Europa**, celebrado en Francia.

Por su parte, en España, las competiciones más importantes fueron la **Liga** o Campeonato de España de clubes y la **Copa del Rey**, que se disputa por Selecciones Autonómicas.

CLAVES■

1 **La primera Copa.** En 69 años de historia de la **Copa del Rey** nunca **Andalucía** había ganado el torneo más importante de la pelota española por equipos autonómicos. En 2009, en **Burgos**, este 'maleficio' se ha roto con el triunfo general del equipo andaluz en la 70.ª edición, una victoria que además ponía fin a la racha de Navarra, imbatible desde 1991.

2 Almería es la referencia. Hablar de pelota en Andalucía es hacerlo de **Almería** y su **Club Pelota** homónimo, **subcampeón** general de la Liga de Mano **División de Honor** y participante en el **Campeonato de Europa de Clubes**, en Mano individual. Su sección de Herramienta ha competido en 2009 en 1.ª División, al igual que el también almeriense **Club Pelota Benahadux**, donde militan los andaluces **Víctor Gómez** y **Domingo Reina**.

MANO Y HERRAMIENTA

01 CAMPEONATO DE EUROPA de Clubes

Iholdy (Francia), 28/30.08.09

Resultados: 0 0 0

Mano individual

1.		ESP	Pelota Ezcaray	30.08
-.	✕	ESP	**Club Pelota Almería** Ronda 1	28.08

Fruto del subcampeonato logrado en la Liga Española 2009 en la modalidad de Mano individual, el Club Pelota Almería accedió al Campeonato de Europa de Clubes de Mano, celebrado en agosto en Iholdy, en el País Vasco francés. El representante del club almeriense fue el navarro Miguel Irigoyen, quien cerró pronto su participación pues cayó eliminado en la 1.ª ronda ante Stéphane Lemouneau, del Eskulari Lahonce.

El ganador de la modalidad individual fue el riojano David Merino luego de imponerse en la final al propio galo Lemouneau. Merino II pertenece al Pelota Ezcaray, club que además se alzó con la victoria en Mano parejas.

02 CAMPEONATO DE ESPAÑA de Clubes

Circuito multi-evento, 11.01/29.03.09

Resultados: 0 2 0

Clasificación MANO (Grupo A. Liga regular)

Puesto	CA	Federación	PJ	PG	PP	TF	TC	Puntos
1.	*AND*	**Club Pelota Almería**	16	13	3	296	185	29
2.	*NAV*	Pelota Huarte	16	13	3	291	160	29
3.	*CYL*	C.P. San Cristóbal	16	5	11	212	286	21
4.	*NAV*	S.D. Alsasua	16	5	11	206	285	21
5.	*NAV*	Club Oberana	16	4	112	194	283	20

Mano individual (Grupo A. Liga regular)

Puesto	CA	Federación	PJ	PG	PP	TF	TC	Puntos
1.	*AND*	**Club Pelota Almería**	8	7	1	131	71	15
2.	*NAV*	Pelota Huarte	8	7	1	129	43	15
3.	*NAV*	Club Oberana	8	3	5	80	116	11
4.	*NAV*	S.D. Alsasua	8	3	5	96	129	11
5.	*CYL*	C.P. San Cristóbal	8	0	8	67	144	8

Mano parejas (Grupo A. Liga regular)

Puesto	CA	Federación	PJ	PG	PP	TF	TC	Puntos
1.	*NAV*	Pelota Huarte	8	6	2	162	117	14
2.	*AND*	**Club Pelota Almería**	8	6	2	165	114	14
3.	*CYL*	C.P. San Cristóbal	8	5	3	145	142	13
4.	*NAV*	S.D. Alsasua	8	2	6	110	156	10
5.	*NAV*	Club Oberana	8	1	7	114	167	9

Clasificación GENERAL (Final)

1.		*RIO*	Pelota Ezcaray	29.03
2.	■	*AND*	**Club Pelota Almería**	
3.		*NAV*	Pelota Huarte	
4.		*NAV*	Club Deportivo San Miguel	
5.		*NAV*	Pelota Irurtzun	

Mano individual (Final)

1.		*RIO*	Pelota Ezcaray	29.03
2.	■	*AND*	**Club Pelota Almería**	29.03

Mano parejas (Final)

1.		*RIO*	Pelota Ezcaray	29.03
4.	✕	*AND*	**Club Pelota Almería**	27.03

El Club Pelota Almería, único equipo andaluz en la División de Honor (Mano) de la Liga nacional, oficialmente denominada Campeonato de España de Clubes - Frontón 36 metros, logró el subcampeonato en Mano individual, la 4.ª posición en Mano parejas y la 2.ª en el cómputo general de la modalidad, dentro de la edición de 2009.

El conjunto almeriense firmó una brillante fase regular –a doble vuelta, para un total de 10 jornadas, del 11 de enero al 15 de marzo– con el triunfo en su grupo (A) en Individual y la 2.ª plaza en Parejas, en ambos casos en igualdad casi absoluta con el Huarte navarro.

Ambas posiciones le clasificaban para la fase final liguera, que tuvo lugar en el Frontón Olímpico del Valle de Hebrón, en Barcelona, del 27 al 29 de marzo, con los títulos en juego. El sistema era sencillo: los dos primeros clasificados de los grupos A y B en la fase regular se cruzaban en semifinales, y los vencedores de ambas competían por el entorchado nacional.

En Mano individual, el Almería, con Ayo, comenzó con buen pie al derrotar en 'semis' al San Miguel, con Peñas, por 18:10. No obstante, el castigo sufrido por Ayo en las manos le impidió estar en la final ante Merino II, del Ezcaray. Su sustituto, Miguel Irigoyen, no pudo hacer nada ante el riojano y cayó por 18:10.

En Parejas, de nuevo el Ezcaray se interpuso en el camino del conjunto andaluz, esta vez en semifinales, con una victoria incontestable ante los almerienses Irigoyen y Zabalo (7:22).

03 COPA DEL REY

Burgos, 19/21.06.09

Resultados: 3 0 0

COPA DEL REY

1.	■	*AND*	**Andalucía**	21.06
2.		*NAV*	Navarra	

Mano individual

1.	■	*AND*	**Andalucía**	21.06
2.		*RIO*	La Rioja	

Mano parejas

1.	■	*AND*	**Andalucía**	21.06
2.		*RIO*	La Rioja	

Paleta

1.		*CAT*	Cataluña	21.06
4.	✕	*AND*	**Andalucía**	19.06

1 Selección andaluza

N.º	Jugador	Modalidad

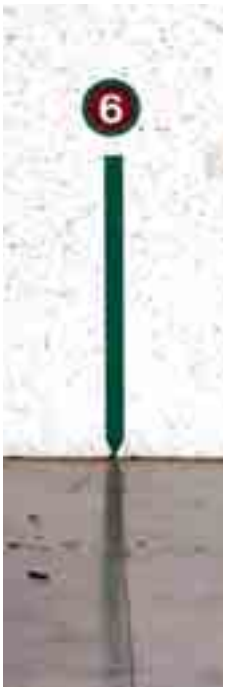

01 Domingo Reina (izquierda) y Víctor Gómez (derecha), los mejores andaluces nativos de la actualidad

02 Los campeones de la Copa del Rey para Andalucía. Arriba, Miguel Irigoyen junto al presidente de la Federación José Antonio Cruz. Abajo, Andoni Ayo (izquierda) e Iñaki Iparraguirre (derecha)

Foto Portada Pol Úbeda

Fotos no numeradas por D. Max y O. Cook

01	Andoni Ayo	Mano individual
02	Miguel Ramón Irigoyen	Mano parejas
03	Iñaki Iparraguirre	Mano parejas
04	**Víctor Gómez**	Paleta
05	**Domingo Reina**	Paleta

Partidos Selección andaluza

Fase		Resultado		Fecha
Mano individual				
Semifinales	Navarra	11 - 18	**Andalucía**	20.06
Final	La Rioja	6 - 18	**Andalucía**	21.06
Mano parejas				
Semifinales	Navarra	17 - 22	**Andalucía**	20.06
Final	La Rioja	16 - 22	**Andalucía**	21.06
Paleta				
Semifinales	**Castilla y León**	35 - 20	Andalucía	20.06

Por vez primera en las 70 ediciones de la Copa del Rey de Pelota, Andalucía logró el triunfo general y detuvo en seco la impresionante racha de victorias de Navarra, vencedora de 1991 a 2008. Este hecho histórico para la pelota andaluza se basó en las victorias parciales de Andoni Ayo, en Mano individual, y de Irigoyen e Iparraguirre, en Mano parejas, amén del cuarto puesto de los almerienses Gómez y Reina, en Paleta.

La Copa del Rey, celebrada en el Frontón Municipal Lavaderos, en Burgos –por cierto, en Andalucía sólo se llevó a cabo en 1996, en Gádor (Almería)–, comenzó con los enfrentamientos de semifinales entre los equipos clasificados para esta fase final en el Campeonato de España de federaciones (sus clasificaciones figuran abajo).

En Mano, el pelotari del CP Almería, Andoni Ayo, se deshizo del navarro Yoldi por 18:11, mientras que sus compañeros de club Irigoyen e Iparraguirre hacían lo propio (22:17) con los también navarros Iturralde y Landiribar. Los únicos en caer fueron los jugadores del CP Benahadux Gómez y Reina, quienes sucumbían ante los castellano-leoneses Medina y Domínguez por 35:20.

El domingo, turno para las finales... y día histórico para los andaluces. En la doble final Andalucía versus La Rioja, dos triunfos para los de casa y título copero. Ayo vencía a Mendoza claramente, 18:6, e Irigoyen-Iparraguirre se imponían a Rico-Untoria, por 22:16.

Medallero

Mod	Evento	O	P	B
	Competiciones nacionales			
	Campeonato de España de Clubes	-	2	-
	Copa del Rey	3	-	-
	Totales: 5	**3**	**2**	**-**

04 CAMPEONATO DE ESPAÑA de Federaciones

Circuito multi-evento, 26.04/31.05.09

Clasificación HERRAMIENTA (Grupo A)

Puesto	CA	Federación	PJ	PG	PP	TF	TC	Puntos
1.	*NAV*	Navarra	12	11	1	438	284	23
2.	*ARA*	Aragón	12	7	5	399	301	19
3.	*AND*	**Andalucía**	12	5	7	312	399	17
4.	*GAL*	Galicia	12	1	11	275	440	13

Paleta

Puesto	CA	Federación	PJ	PG	PP	TF	TC	Puntos
1.	*NAV*	Navarra	6	6	0	210	143	12
2.	*AND*	**Andalucía**	6	4	2	177	167	10
3.	*ARA*	Aragón	6	2	4	202	159	8
4.	*GAL*	Galicia	6	0	6	112	210	6

Pala corta

Puesto	CA	Federación	PJ	PG	PP	TF	TC	Puntos
1.	*NAV*	Navarra	6	5	1	228	141	11
2.	*AND*	Aragón	6	5	1	219	142	11
3.	*GAL*	Galicia	6	1	5	163	230	7
4.	*AND*	**Andalucía**	6	1	5	135	232	7

Clasificación MANO (Grupo único)

Puesto	CA	Federación	PJ	PG	PP	TF	TC	Puntos
1.	*RIO*	La Rioja	12	9	3	214	174	21
2.	*NAV*	Navarra	12	8	4	213	151	20
3.	*AND*	**Andalucía**	12	4	8	171	210	16
4.	*CYL*	Castilla y León	12	3	9	146	209	15

Mano individual

Puesto	CA	Federación	PJ	PG	PP	TF	TC	Puntos
1.	*NAV*	Navarra	6	6	0	98	34	12
2.	*RIO*	La Rioja	6	4	2	87	76	10
3.	*CYL*	Castilla y León	6	1	5	56	90	7
4.	*AND*	**Andalucía**	6	1	5	52	103	7

Mano parejas

Puesto	CA	Federación	PJ	PG	PP	TF	TC	Puntos
1.	*RIO*	La Rioja	6	5	1	127	98	11
2.	*AND*	**Andalucía**	6	3	3	119	107	9
3.	*NAV*	Navarra	6	2	4	105	117	8
4.	*CYL*	Castilla y León	6	2	4	90	119	8

El Campeonato de España de Federaciones Absoluto 2009 - Frontón 36, una especie de Liga por Comunidades para las modalidades de Herramienta y Mano, constó de 6 jornadas disputadas entre abril y mayo. Cuatro federaciones compusieron la competición de Mano, mientras que en Herramienta los 8 equipos participantes se dividieron en dos grupos: el A, formado por Andalucía, Aragón, Galicia y Navarra; y el B, compuesto por Castilla y León, Cataluña, La Rioja y Navarra B.

El objetivo de estos 8 equipos era concluir el Campeonato o fase nacional entre los dos primeros de su grupo, lo cual otorgaba el pase a la fase final o Copa del Rey. Andalucía logró el objetivo en paleta, merced a la 2.ª plaza obtenida en el grupo A, pero no así en pala corta, donde, con sólo una victoria, acabó en 4.º lugar.

En Mano, la presión de la clasificación era menor pues, al existir únicamente un grupo de cuatro, todas las federaciones tenían asegurado el pase a las semifinales coperas. La cuestión era determinar los emparejamientos de la fase final.

Los jugadores representantes de Andalucía en este Campeonato fueron Almodóvar y Ros, y Gómez y Reina, en Herramienta; Zabalo, en Mano individual, e Irigoyen e Iparraguirre, en Mano parejas.

PETANCA

Niza, Túnez y China Taipei eran los objetivos del año. Tres destinos distintos que reunían la circunstancia de acoger tres de los grandes eventos de la petanca durante 2009. A los tres puntos geográficos, como si de «Andaluces por el Mundo» se tratara, viajaron los mejores embajadores de Andalucía.

DEFINICIÓN. La **petanca** es una «especie de juego de bochas» (Real Academia Española de la Lengua). Está incluida en el programa deportivo de los Juegos **Mediterráneos**.

FEDERACIONES. Existe un estamento federativo internacional principal, que es la **CMSB** («Confédération Mondiale des Sports de Boules»), y dos secundarios: la **FIPJP** («Fédération Internationale de Pétanque et Jeu Provençal»), para Petanca, y la **FIB** («Fédération Internationale de Boules»), para Bochas.

La federación nacional se denomina **FEP** (Federación Española de Petanca) y la autonómica es la **FAP** (Federación Andaluza de Petanca).

MODALIDADES. Como ha quedado dicho hay **2** modalidades competitivas, siendo la segunda la más popular en España y la que aporta el nombre genérico al deporte:

Modalidad	Resultados andaluces	Color
Bochas	-	-
Petanca	☒	■

CALENDARIO. 2009 ha sido un año intenso en grandes competiciones para la Petanca al coincidir los **Juegos Mediterráneos** y los **«World Games»**, además del **Mundial de Tiro** y el **Campeonato de Europa**, organizado por la **CEP** («Confédération Europeenne de Pétanque»). En el caso de las Bochas, hubo hasta tres **Mundiales**, para mujeres, jóvenes y seniors.

En el ámbito **nacional**, destacaron **tres Campeonatos de España** –Individual, Clubes (la Liga) y Comunidades– y una decena de **torneos internacionales**.

CLAVES.

1 **Plata continental.** El equipo español de petanca, compuesto entre otros por el almeriense **Francisco Palazón**, se alzó con la medalla de plata en el **Campeonato de Europa** de la especialidad, celebrado en **Niza**. Sólo **Francia** pudo apartar del título al cuarteto nacional.

2 **El mejor del año.** Amén de la medalla de plata europea, su triunfo en el **Campeonato de España** individual le otorgó al andaluz **Francisco Palazón** el título de mejor jugador español de 2009. El almeriense sumó además el subcampeonato liguero con el club almeriense **Virgen de la Salud** y la medalla de bronce en el Nacional por Comunidades con el equipo de **Andalucía**.

3 **Los otros internacionales.** Junto a Palazón, otros dos andaluces representaron a España en la temporada 2009. La sevillana **Reyes Dorado** participó en los Juegos Mundiales, donde peleó por el bronce en Dupletas. Por su parte, el joven almeriense **Pedro García** –campeón nacional en su categoría– llevó al equipo español a la medalla de bronce en el Mundial juvenil.

4 **Sevilla, Torremolinos y Almuñécar.** Estas ciudades acogieron los tres torneos internacionales de petanca celebrados en Andalucía durante 2009. El **Internacional de Sevilla** es el más veterano –cumplió su 31.ª edición–, pero, jóvenes y con pujanza, completaron el panorama andaluz el **Torneo de Torremolinos** y, sobre todo, el **Mundialito** de Granada, que contó con la presencia deportistas de 9 países, algunos de ellos con la vitola de campeones del Mundo.

Medallero

Mod	Evento			
	Campeonatos internacionales			
	Campeonato de Europa	-	1	-
	Juegos Mediterráneos	1	-	-
	Juegos Mundiales	-	-	-
	Torneos internacionales			
	Torneos internacionales	3	2	3
	Campeonatos de España			
	Individual	1	-	-
	de Clubes	-	1	-
	de Comunidades	-	-	1
	Campeonatos internacionales subsénior			
	Campeonato del Mundo junior	-	-	1
	Totales: 14	**5**	**4**	**5**

Internacionales

N.º	Deportista	Cat	Provincia
1	Reyes Dorado	F	Sevilla
2	Francisco Palazón	M	Almería

Y Francia cedió. Fue una de las victorias del año por la entidad del torneo, por el nivel del rival y por producirse contra todo pronóstico. ¿Los protagonistas? Los sevillanos **David Augusto**, **Álex Cardeñas** y **Luis Rodríguez**, quienes batieron a los ex campeones mundiales, los franceses Julien Lamour, Michel Loy y Damien Hureau, en la final del XV Internacional Isla de **Ibiza**.

PETANCA

01 JUEGOS MUNDIALES

Kaohsiung (China Taipei), 20/22.07.09

- Españoles: 2
- Andaluces: 1 (50,0%)
- Resultados: 0 0 0

Dobles (F), 6

1.	THA	Thailandia		22.07
2.	FRA	Francia		
3.	ISR	Israel		
4.	ESP	**España**	Semifinales	22.07
.	ESP	Silvia Garcés	Semifinales	22.07
.	ESP	Reyes Dorado	Semifinales	22.07

Los «World Games 2009», los 'Juegos Olímpicos' de los deportes no incluidos en el programa olímpico, celebraron, dentro de su programa de 11 días de competición, las pruebas de petanca en tres jornadas, en las cuales participó la andaluza Reyes Dorado, haciendo pareja con Silvia Garcés. Veinte naciones compitieron en las pruebas de «boules» y seis en concreto en dobles femeninos de petanca.

La primera fase se compuso de una liguilla bajo el sistema 'todos contra todos'. Así, tras los 5 encuentros disputados por cada equipo nacional, Francia encabezó la clasificación con 5 triunfos, seguida de Thailandia (4-1), España (3-2), Israel, Canadá y China Taipei.

Los cuatro primeros dúos se cruzaron en semifinales. España cayó ante las tailandesas por 2:13 y Francia se impuso a Israel (13:2). En la lucha por el bronce, nueva derrota de las españolas, esta vez frente a Israel, por 11:13, en tanto que en la final Thailandia superaba a Francia (13:9).

02 CAMPEONATO DE EUROPA

Niza (Francia), 24/26.07.09

- Españoles: 4
- Andaluces: 1 (25,0%)
- Resultados: 0 1 0

TORNEO MASCULINO Tripletas, 36

1.	FRA	Francia		26.07
2.	ESP	**España**	Final	

1 Selección española masculina

N.º	Jugador
01	Víctor García Roig
02	Manuel Higinio Romero
03	Antonio López Yáñez
04	Francisco Palazón

2 Partidos Selección masculina

Fase (partido)	Resultado			Fecha
Primera (1)	Andorra	0 - 13	**España**	24.07
Primera (2)	Eslovaquia	4 - 13	**España**	24.07
Primera (3)	Turquía	6 - 13	**España**	24.07
Primera (4)	Luxemburgo	2 - 13	**España**	24.07
Liguilla de octavos (1)	Israel	1 - 13	**España**	25.07
Liguilla de octavos (2)	**Francia '2'**	13 - 4	España	25.07
Liguilla de octavos (3)	Israel	1 - 13	**España**	25.07
Cuartos	Italia	7 - 13	**España**	26.07
Semifinales	Dinamarca	1 - 13	**España**	26.07
Final	**Francia '2'**	13 - 8	España	26.07

La selección española de petanca, modalidad de tripletas, con el andaluz Francisco Palazón a la cabeza, se alzó con el subcampeonato continental al caer en la final ante la selección 2 de Francia en el «Championnat d'Europe 09 des Nations» desarrollado en Niza.

El conjunto español completó un torneo casi impoluto en el que de 10 encuentros sólo perdió 2, en ambas ocasiones ante los franceses. En la pri-

01 Selección española que conquistó el subcampeonato europeo en Niza

02 El equipo andaluz, medalla de bronce en el Nacional

03 Francisco Palazón

04 Equipo nacional juvenil, tercer clasificado en el Mundial

05 Reyes Dorado y «Mariló» Orgambídez, primeras en el Mundialito

06 Los campeones de España 2009. A la izquierda, Pedro García. A la derecha, Palazón

07 **08** Final del Internacional Isla de Ibiza

Fotos José Luis

Torneos internacionales

N.º	Evento. Ciudad	País	Torneo		Puesto	Equipo/Deportista	Fecha
1	**Internacional Isla de Ibiza**	ESP	Tripletas (M)	D	1.º	**Sevilla**	07.06
				D		David Augusto	
				D		Álex Cardeñas	
				D		Luis Rodríguez López	
2	**Torneo Internacional Ciudad de Sevilla**	ESP	Tripletas (M)	F	2.º	**Andalucía**	30.08
				F		Óscar Cantón	
				F		José Joaquín Romero	
				F		Francisco Palazón	
3	**Torneo Internacional Ciudad de Sevilla**	ESP	Tripletas (F)	D	1.º	**Andalucía**	30.08
				D		Reyes Dorado	
				D		Ana Marín	
				D		Esther Caracuel	
4	**Torneo Internacional de Torremolinos**	ESP	Dupletas (F)	B	3.º	**Andalucía**	01.11
				B		Mariló Orgambídez	
				B		Reyes Dorado	
5	**II Mundialito de Petanca**. Almuñécar	ESP	Tripletas (M)	B	3.º	**Andalucía**	13.12
				B		Miguel Cardeñas	
				B		Joaquín Martín	
				B		Antonio Copado	
6	**II Mundialito de Petanca**. Almuñécar	ESP	Dupletas (F)	D	1.º	**Sevilla**	13.12
				D		Mariló Orgambídez	
				D		Reyes Dorado	
				F	2.º	**Málaga**	13.12
				F		Eloisa Caracuel	
				F		Ana Marín	
				B	3.º	**Andalucía**	13.12
				B		Carmen Morales	
				B		Simona Viúdez	

mera fase, España quedó encuadrada en el grupo D, dentro del cual solventó sin problemas los 4 partidos para pasar a la ronda de octavos como primera de grupo, dejando a Turquía la segunda plaza.

En los «pools» de la segunda fase, se impuso en dos ocasiones a Israel por idéntico resultado y cayó por primera vez ante el equipo galo, pese a lo cual se clasificó para los cuartos de final, ya en la modalidad de eliminatoria. No era el momento de fallar y así fue ante Italia (13:7) y Dinamarca (13:1), en semifinales.

En la otra parte del cuadro, Francia '2' se imponía a Francia '1' contra pronóstico y accedía a la final ante los españoles. Mismo enfrentamiento que en octavos y mismo desenlace: victoria y título para Francia.

03 CAMPEONATO DE ESPAÑA

Valladolid, 15/17.05.09

Resultados: D 1 F 0 B 0

Individual (M)

1. D	*AND*	Francisco Palazón	17.05

Ante otros 31 competidores, el andaluz Francisco Palazón mostró su hegemonía durante 2009 en el contexto nacional imponiéndose en el Campeonato de España Individual de petanca, que también fue valedero como fase selectiva para el Europeo, celebrado un mes más tarde.

Tras las dos rondas previas y los enfrentamientos directos de octavos, cuartos y semifinales, Palazón se plantó en la final ante el valenciano Juan Antonio Jiménez, al que derrotó por 13:8. Tras ellos, se clasificaron en tercera posición los catalanes José Luis Delgado y Víctor García.

En categoría femenina, el triunfo correspondió a la madrileña Yolanda Matarranz, mientras que en categoría júnior se impuso el andaluz Pedro García.

04 LIGA NACIONAL DE COMUNIDADES

Vigo (Pontevedra), 11/13.09.09

Resultados: D 0 F 0 B 1

DIVISIÓN DE HONOR (M)

1.	*CAT*	Cataluña	13.09
2.	*BAL*	Baleares	
3. B	*AND*	Andalucía	

1 Selección andaluza masculina

N.º	Jugadora
01	Óscar Cantón
02	Ramón Nebot

03	**Francisco Palazón**
04	**José Palazón**
05	**José Joaquín Romero**

La selección masculina de Andalucía alcanzó la medalla de bronce en la Liga Nacional de Comunidades 2009, por detrás de Cataluña e Islas Baleares. Seis equipos autonómicos compusieron la División de Honor en esta temporada.

05 LIGA NACIONAL DE CLUBES

Santa Susana (Barcelona), 16/18.10.09

Resultados: 0 1 0

DIVISIÓN DE HONOR

Puesto	CA	Equipo	PJ	Puntos	PF	PC
1.	*CAT*	CF Badalona	5	43	223	147
2.	*AND*	**CP Virgen de la Salud**	5	36	187	154
3.	*MAD*	CP B. Complutense	5	35	188	176
4.	*VAL*	CP Virgen del Remedio	5	33	198	156
5.	*PVA*	CD Txingudi	5	24	174	205
6.	*GAL*	CP Cabral	5	7	112	244

El almeriense Club Petanca Virgen de la Salud logró el subcampeonato liguero en la Liga Nacional de Clubes 2009 –o Campeonato de España de Clubes– celebrada durante un fin de semana en la localidad barcelonesa de Santa Susana.

Los andaluces se enfrentaron a los otros 5 equipos componentes de la División de Honor y lograron un balance de 2 triunfos y 3 empates parciales, para un total de 36 puntos.

El encuentro clave resultó ser el quinto y último, ante el Club Badalona. El empate a 6 final permitió entonar el 'alirón' a los barceloneses en detrimento de los andaluces.

06 CAMPEONATO DEL MUNDO juvenil

Monastir (Túnez), 02/04.10.09

Españoles: 4 Andaluces: 1 (25,0%)

Resultados: 0 0 1

TORNEO MASCULINO Tripletas, 31

1.	ITA	Italia		04.10
2.	FRA	Francia		
3.	ESP	**España**	Semifinales	04.10

Selección española masculina

N.º	Jugador
01	Francisco José Bernabé
02	Javier Caballero
03	**Pedro García**
04	Juan Carlos Sogorb

Partidos Selección masculina

Fase (partido)	Resultado			Fecha
Primera (1)	Gales	0 - 13	**España**	03.10
Primera (2)	**Madagascar**	8 - 7	España	03.10
Primera (3)	Mónaco	7 - 13	**España**	03.10
Primera (4)	Dinamarca	11 - 12	**España**	03.10
Primera (5)	**Túnez2**	10 - 9	España	03.10
Octavos	Alemania	11 - 13	**España**	04.10
Cuartos	Bélgica	9 - 13	**España**	04.10
Semifinales	Francia	13 - 6	España	04.10

El combinado juvenil español de Tripletas no pudo revalidar la medalla de plata lograda en la edición 2007 del «Junior Petanque World Championship». Entonces, Francia evitó el título mundial español al ganar la final. En esta ocasión, en la 12.ª edición del Mundial juvenil, de nuevo los franceses se interpusieron en el camino de los españoles al derrotarles en una de las semifinales y abocarles a la medalla de bronce. Curiosamente, luego en la final, Italia 'barrió' a Francia por 13:6.

El camino del equipo español, integrado entre otros por el almeriense Pedro García, campeón nacional de su categoría, fue complicado en la primera fase, pues cayó ante Madagascar y Túnez, y mejoró en las eliminatorias de octavos y cuartos ante rivales de peso, como Alemania y Bélgica.

PIRAGUISMO

Especialista en Aguas Tranquilas, cuando se sienta en el kayak las cualidades que ejercita con precisión son bien distintas. Una de ellas es la tenacidad y otra la ilusión. Ambas llenan de energía sus potentes hombros para, después de 15 años en la escena internacional, lograr éxitos como la medalla de bronce del Mundial 2009.

DEFINICIÓN■ El **piragüismo** es un «deporte consistente en la competición de dos o más piraguas, movidas a remo por sendos piragüistas, que pueden ir sentados o de rodillas» (Real Academia Española de la Lengua). Está incluido en los programas deportivos de los Juegos **Olímpicos** y Juegos **Mediterráneos**.

FEDERACIONES■ La federación internacional se denomina **ICF** («International Canoeing Federation»). La nacional es la **RFEP** (Real Federación Española de Piragüismo) y la autonómica es la **FAP** (Federación Andaluza de Piragüismo).

MODALIDADES■ La federación internacional reconoce **9 modalidades** competitivas de piragüismo:

Modalidad	Resultados andaluces	Color
Aguas bravas / *Wildwater*	-	-
Aguas tranquilas / *Flatwater*	☒	■
Dragon boat / *Dragon Boat*	-	-
Estilo libre / *Freestyle*	-	-
Kayak de mar / *Ocean Racing*	☒	■
Kayak-polo / *Canoe Polo*	☒	■
Marathon / *Marathon*	-	-
Slalom / *Slalom*	-	-
Turismo / *Touring*	-	-

CALENDARIO■ La agenda internacional del piragüismo tuvo en 2009 **184 eventos**, de los cuales 34 correspondieron al sector de mayor tradición: las Aguas tranquilas. La también llamada **Pista** comenzó en enero y concluyó en octubre y sus competiciones se dividieron en tres estadios:

1 **Grandes Campeonatos** (12): 2 Mundiales (sénior y júnior), 2 Europeos (sénior y júnior/sub-23), otros 7 Campeonatos de área/por edades y los Juegos Mediterráneos.

2 **Copa del Mundo** (3). Circuito de tres regatas, sin presencia española.

3 **Regatas Internacionales** (19). Nivel de las principales reuniones internacionales de este deporte, de las cuales sólo una se disputó en España, en Sanabria (Zamora).

En el ámbito **nacional**, hubo **2 Campeonatos de España**, de invierno y pista.

El **Kayak de Mar** contó con 3 eventos internacionales calendados por la ICF. Sin embargo, la variante del **Surfski** celebró en 2008/09 unas **Series Mundiales** compuestas por 21 eventos en los cinco continentes. Dos de esas competiciones se llevaron a cabo en Europa y concretamente en España: la **EuroChallenge 2009**, en Villajoyosa (Alicante), y la **Surfski Challenge Tarifa Race**, en la localidad gaditana.

El calendario del **Kayak-polo**, por su parte, se articuló en 40 eventos: los **Juegos Mundiales** («World Games»), 4 **Campeonatos** continentales (entre ellos el de Europa), 2 **Copas de Europa**, la **Liga de Campeones**, la **«Topteam Cup»** y 30 **Torneos Internacionales** (uno en España).

CLAVES

1 La «Reina del Guadalquivir». **Beatriz Manchón** se ganó ese apodo en el Campeonato del Mundo celebrado en **Sevilla** en 1999. Se cumplen 10 años de aquello y permanece como la referencia del piragüismo español. En 2009, ha vuelto a dar lo mejor de sí: medalla de bronce en el **Mundial**, 8 posiciones entre las 6 primeras en **Canadá**, el Europeo de **Brandemburgo** y los **Juegos Mediterráneos**, y 5 metales en los Nacionales.

2 El Polo es malagueño. El **Kayak-polo Málaga** se proclamó campeón de **Liga** en 2009 y suministró su columna vertebral a la Selección andaluza 3.ª por Autonomías. Tres de sus jugadores, los hermanos **Recio** y el emigrante **Álvaro Hijano** fueron internacionales con España en los **Juegos Mundiales**, **Campeonato de Europa** y **Copa de Europa**, con triunfo incluido en una de las cunas de este deporte, **Flandes**.

3 El relevo viene de Bajo de Guía. Un palista que ha sido medalla de bronce en el Campeonato del Mundo juvenil y campeón de Europa júnior tiene ganado el calificativo de 'gran promesa' del piragüismo. Hablamos del sanluqueño **Manuel Robles**.

4 Entre olas y rocas. La Vuelta a Madeira en Kayak de Mar tiene ganada reputación de exigente. En 2009 fue valedera como **Copa del Mundo** y hasta allí viajaron tres andaluces, uno de los cuales, el gaditano **«Toño» Girón** subió al podio como medalla de bronce en K-1.

AGUAS TRANQUILAS

01 CAMPEONATO DEL MUNDO

Dartmouth (Canadá), 13/16.08.09

- Españoles: 36
- Andaluces: 1 (2,8%)
- Resultados: 0 0 1

K-2 (F) 500m, 23

1.		HUN	Hungría	1:41.144		16.08
5.	■	ESP	**España**	1:43.160	Final A	16.08
.	■	ESP	**Beatriz Manchón**	Puesto 1	Final A	16.08
.	■	ESP	Jana Smidakova	Puesto 2	Final A	16.08

K-2 (F) 200m, 17

1.		HUN	Hungría	0:37.508		16.08
5.	■	ESP	**España**	0:38.345	Final A	16.08
.	■	ESP	**Beatriz Manchón**	Puesto 1	Final A	16.08
.	■	ESP	Jana Smidakova	Puesto 2	Final A	16.08

K-4 (F) 500m, 18

1.		HUN	Hungría	1:33.090		15.08
3.	■	ESP	**España**	1:34.973	Final A	15.08
.	■	ESP	**Beatriz Manchón**	Puesto 1	Final A	15.08
.	■	ESP	Sonia Molanes	Puesto 2	Final A	15.08
.	■	ESP	Jana Smidakova	Puesto 3	Final A	15.08
.	■	ESP	Teresa Portela	Puesto 4	Final A	15.08

El 37.º Campeonato del Mundo, celebrado en el lago Banook, cerca de Halifax, en la provincia de Nueva Escocia, contó con la participación de 75 países y la disputa de 27 pruebas (9 femeninas y 18 masculinas). España estuvo representada por 36 palistas de 8 Comunidades, con notable mayoría gallega (19 deportistas).

El equipo español recogió 4 medallas –4.º puesto en el medallero, tras Alemania, Bielorrusia y Hungría–, dos de oro, una de plata y una de bronce, la lograda por el K-4 femenino, en los 500 metros, con protagonismo de la sevillana 'Bea' Manchón.

El recorrido de este bote en el Mundial fue el siguiente: en series (13.08), Manchón, Smidakova, Molanes y Portela fueron segundas (1:39.947) en la primera manga (9 botes), tras las alemanas, lo cual les dio el acceso directo a la final. Allí, cedieron de nuevo ante las germanas (1:33.094) –plata– y las húngaras, pero superaron a Polonia, Reino Unido, Portugal, Serbia, Canadá y Chequia para alzarse con la medalla de bronce.

En K-2, Manchón hizo pareja con la asturiana de origen checo Jana Smidakova. Sobre 500 metros, terminaron terceras (1:51.301) en su serie (7 botes), el 13 de agosto, luego de húngaras y rusas, de modo que tuvieron que buscar el pase a la final en semifinales. En la primera de ellas (14.08), con 9 embarcaciones en liza, segundo puesto (1:48.701), tras Suecia. La final fue 'cara' y no hubo opción a las medallas, que correspondieron a Hungría, Alemania (1:42.023) y Suecia (1:42.276).

En 200 metros, el camino a la final fue más corto, pues se evitaron las semifinales al ser segundas (0:39.538) en la primera serie (15.08), tras Alemania. Pero el resultado final fue el mismo: un digno 5.º puesto, por detrás de Hungría, Alemania (0:37.682), Eslovaquia (0:37.774) y Austria.

02 CAMPEONATO DE EUROPA

Brandemburgo (Alemania), 25/28.06.09

- Españoles: 30
- Andaluces: 2 (6,7%)
- Resultados: 0 0 0

K-2 (F) 500m, 14

1.		HUN	Hungría	1:39.914		28.06
6.	■	ESP	**España**	1:42.570	Final A	28.06
.	■	ESP	**Beatriz Manchón**	Puesto 1	Final A	28.06
.	■	ESP	Jana Smidakova	Puesto 2	Final A	28.06

K-2 (F) 200m, 14

1.		GER	Alemania	37.01		26.06
4.	■	ESP	**España**	38.00	Final A	26.06
.	■	ESP	**Beatriz Manchón**	Puesto 1	Final A	26.06
.	■	ESP	Jana Smidakova	Puesto 2	Final A	26.06

K-4 (F) 500m, 13

1.		GER	Alemania	1:31.236		28.06
4.	■	ESP	**España**	1:33.830	Final A	28.06
.	■	ESP	**Beatriz Manchón**	Puesto 1	Final A	28.06
.	■	ESP	Jana Smidakova	Puesto 2	Final A	28.06
.	■	ESP	Sonia Molanes	Puesto 3	Final A	28.06
.	■	ESP	Teresa Portela	Puesto 4	Final A	28.06

K-4 (F) 200m, 11

1.		HUN	Hungría	35.00		26.06
6.	■	ESP	**España**	36.43	Final A	26.06
.	■	ESP	**Beatriz Manchón**	Puesto 1	Final A	26.06
.	■	ESP	Jana Smidakova	Puesto 2	Final A	26.06
.	■	ESP	Sonia Molanes	Puesto 3	Final A	26.06
.	■	ESP	Ana Varela	Puesto 4	Final A	26.06

Relevos 4x200m (F), 6

1.		GER	Alemania	2:54.35		26.06
5.	■	ESP	**España**	3:00.21	Series	26.06
.	■	ESP	**Beatriz Manchón**	Relevo 1	Series	26.06
.	■	ESP	Sonia Molanes	Relevo 2	Series	26.06

01 Beatriz Manchón comanda el K-4 español camino de la medalla de bronce en el Campeonato del Mundo ■Foto AP

02 Campeones de Europa júnior de K-4. Entre ellos, el sanluqueño Manuel Robles

03 Laura Ordóñez, subcampeona nacional en Kayak de Mar

04 Los granadinos Esteban y González de Haro, en acción en el Campeonato de España celebrado en Denia

05 El gran colofón de la temporada para Manuel Robles y sus compañeros Otero, Campo y Toro: medalla de bronce en el Mundial juvenil

.	ESP	Laura Pedruelo	Relevo 3	Series	26.06
.	ESP	Teresa Portela	Relevo 4	Series	26.06

K-4 (M) 200m, 16

1.	BLR	Bielorrusia	30.27		26.06
11.	ESP	**España**	31.28	Semifinal	26.06
.	ESP	Ekaitz Saies	Puesto 1	Semifinal	26.06
.	ESP	**Pablo Baños**	Puesto 2	Semifinal	26.06
.	ESP	Borja Prieto	Puesto 3	Semifinal	26.06
.	ESP	Pablo Andrés	Puesto 4	Semifinal	26.06

El 37.º «European Canoe Sprint Championships Seniors», que reunió en Alemania a 35 países, se caracterizó por el relevo generacional en el piragüismo europeo y por el mal tiempo que azotó el canal de Brambenburgo el primero de los cuatro días de competición.

El equipo español estuvo compuesto por 30 palistas, 23 hombres y 7 mujeres, los cuales obtuvieron cuatro medallas: 2 de oro y 2 de bronce. En ninguna de ellas jugó papel alguno de los dos andaluces presentes, el gaditano Pablo Baños y la sevillana Beatriz Manchón, pese a que ésta buscó en repetidas ocasiones incrementar su palmarés de preseas continentales. Con detalle así transcurrieron sus respectivas actuaciones.

En la novedosa prueba del relevo 4x200m, el equipo femenino español, con «Bea» Manchón en la primera posta no se clasificó para la final. Fue 3.º y último en la primera serie de clasificación (pasaban los dos primeros conjuntos).

En K-4 200m, el cuarteto español se clasificó para la final de forma directa siendo 3.º (37.58) en su serie, ganada por Alemania (36.91). En la final de 9, por la tarde, las húngaras Paksy, Kovacs, Janic y Fazekas ganaron por 6 centésimas a Alemania y 88 a Reino Unido (35.88), bronce. España fue 6.ª, tras Portugal y Serbia.

En K-4 500m, la andaluza Manchón, la asturiana Smidakova y las gallegas Portela y Molanes concluyeron terceras (1:36.194) en la serie 2 (28.06) y en la final rozaron la medalla de bronce. Ganó Alemania (Leonhardt, Reinhardt, Wagner y Dietze), seguida de Hungría (1:33.116), Polonia (1:33.444) y España, a la que le sobraron 3 décimas.

En K-2 200m, Manchón, en compañía de Smidakova, volvió a rozar el podio. En un maratón de regatas, el viernes 26 disputó las series –6.ª, con 39.72–, la semifinal –2.ª, tras Austria, con 38.62– y, por fin, la final, que vencieron las alemanas Fanny Fisher y Nicole Reinhardt. Tras ellas, Hungría (37.13), Eslovaquia (37.56) y España a 44 centésimas del bronce.

Por último, en K-2 500m, el dúo Manchón-Smidakova ganó el jueves su serie con autoridad (1:43.754), pero, tres días más tarde, se hundieron en los últimos 250 metros de la final y, luego de pasar como terceras a mitad de prueba, concluyeron sextas a 2.65 de las húngaras Gabriella Szabo y Danuta Kovak. Eslovaquia fue plata (1:41.091) y Alemania, bronce (1:41.504).

En categoría masculina, el cuarteto español de K-4 200m, con Pablo Baños, fue 4.ª (31.50) en la serie 2 de clasificación, a 13 centésimas de la tercera plaza, que daba acceso directo a la final. El paso previo por la semifinal tampoco fue bueno: quintos (31.28), a 18 centésimas de Rumanía que cerraba los tres billetes para la regata por las medallas.

03 JUEGOS MEDITERRÁNEOS

Pescara (Italia), 04/05.06.09

- Españoles: 12
- Andaluces: 1 (8,3%)
- Resultados: 0 0 0

K-1 (F) 500m, 13

1.	SLO	Spela Ponomarenko	1:50.046		05.06
4.	ESP	**Beatriz Manchón**	1:53.043	Final A	05.06

Beatriz Manchón se quedó a un segundo y medio de la medalla de bronce en los Juegos Mediterráneos de Pescara en K-1 500m, prueba que ganó al eslovena Ponomarenko, seguida de la española Teresa Portela (1:50.372) y la italiana Josefa Idem (1:51.581). Compitieron 9 palistas en la final.

El día antes, la sevillana Manchón había sido 2.ª, con un tiempo de 1:56.509, en la segunda serie clasificatoria, precisamente por detrás de Idem (1:54.712).

04 CAMPEONATO DE ESPAÑA

Verducido (Pontevedra), 29/30.08.09

- Resultados: 2 4 1

K-1 (F) 1000m

1.	*AND*	**Beatriz Manchón**	4:03.300	29.08

K-1 (F) 500m

1.	*GAL*	Teresa Portela	1:57.140	29.08
2.	*AND*	**Beatriz Manchón**	1:58.170	29.08

K-1 (F) 200m

1.	*GAL*	Teresa Portela	0:43.260	30.08
2.	*AND*	**Beatriz Manchón**	0:43.620	30.08

K-2 (F) 200m

1.	*EXT*	Iuxtanam-Monteoro	0:39.510	30.08
2.	*AND*	**Labradores**	0:39.920	30.08
.	*AND*	**Beatriz Manchón**	Puesto 1	30.08
.	*AND*	**Zoraima Cazorla**	Puesto 2	30.08

K-4 (F) 500m

1.	*GAL*	Kayak Tudense	1:43.280	29.08
3.	*AND*	**Labradores**	1:45.290	29.08
.	*AND*	**Beatriz Manchón**	Puesto 1	29.08
.	*AND*	**Zoraima Cazorla**	Puesto 2	29.08
.	*AND*	**Ana Belén Montes**	Puesto 3	29.08
.	*AND*	**Paula Rodríguez**	Puesto 4	29.08

K-2 (M) 500m

1.	*CAT*	Náutico O Muiño	1:33.890	29.08
2.	*AND*	**Lipasam**	1:34.630	29.08
.	*AND*	**Damián Vindel**	Puesto 1	29.08
.	*AND*	**Pablo Baños**	Puesto 2	29.08

K-2 (M) 200m

1.	*AND*	**Labradores**	0:33.840	30.08
.	*AND*	**Jesús Salinero**	Puesto 1	30.08
.	*AND*	**Joaquín Montes**	Puesto 2	30.08

El piragüismo andaluz logró 7 medallas en el 41.º Campeonato de España de pista sénior, cinco en la categoría femenina –todas ellas con protagonismo de Beatriz Manchón– y dos en la masculina.

La tres veces olímpica dio lustre al evento merced a su particular duelo con la gallega Teresa Portela en el K-1, de la que salió 'vencedora' la segunda, con dos triunfos por uno de la sevillana, si bien la victoria de Manchón llegó en los 1.000 metros, con más de dos segundos de ventaja sobre la palista del Ría de Aldán. Por conjuntos, los dos metales de 'Bea' tuvieron como compañera a la andaluza internacional Zoraima Cazorla.

El otro título nacional para Andalucía se registró de la mano de los jóve-

nes Salinero y Montes, quienes derrotaron por 260 milésimas al dúo del Tudense compuesto por Javier Rodríguez y Joan Ardit en la final del K-2 200 metros.

Por clubes, con 49 entidades contendientes, el vencedor, como sucediera en el Nacional de invierno, fue el gallego Tudense (754), seguido por el Iberdrola zamorano (351), el Breogán do Grove (321) y dos andaluces: el Círculo de Labradores sevillano, 4.º, con 303 puntos, y el Náutico, 5.º, con 227. El otro club andaluz participante, el Lipasam, acabó 25.º.

05 CAMPEONATO DEL MUNDO júnior

Moscú (Rusia), 31.07/02.08.09

Resultados: 0 0 1

K-4 (M) 1000m

1.	RUS	Rusia	3:05.101	01.08
5.	ESP	**España**	3:08.703	01.08
.	ESP	Paulino Otero	Puesto 1	01.08
.	ESP	Gabriel Campo	Puesto 2	01.08
.	ESP	**Manuel Robles**	Puesto 3	01.08
.	ESP	Cristian Toro	Puesto 4	01.08

K-4 (M) 500m

1.	HUN	Hungría	1:22.002	02.08
3.	ESP	**España**	1:22.966	02.08
.	ESP	Paulino Otero	Puesto 1	02.08
.	ESP	Gabriel Campo	Puesto 2	02.08
.	ESP	**Manuel Robles**	Puesto 3	02.08
.	ESP	Cristián Toro	Puesto 4	02.08

El gaditano Manuel Robles, único andaluz participante en el Campeonato del Mundo júnior de piragüismo, subió al podio como tercer clasificado en la prueba de K-4, sobre 500 metros, con sus compañeros, los gallegos Paulino Otero, Gabriel Campos y Cristián Isaac Toro. El cuarteto español se quedó a menos de un segundo del título mundial y a 700 milésimas de la plata (Rusia, 1:22.217).

En 1000 metros, el mismo plantel, pese a salir muy bien (3.º al paso de los 250m.), fue derrotado por rusos, húngaros, polacos y alemanes, muy superiores al resto.

06 CAMPEONATO DE EUROPA júnior/sub-23

Poznan (Polonia), 16/19.07.09

Resultados: 1 0 1

K-4 (M) 1000m

1.	RUS	Rusia	2:57.492	18.07
3.	ESP	**España**	2:59.312	18.07
.	ESP	Paulino Otero	Puesto 1	18.07
.	ESP	Gabriel Campo	Puesto 2	18.07
.	ESP	**Manuel Robles**	Puesto 3	18.07
.	ESP	Cristian Toro	Puesto 4	18.07

K-4 (M) 500m

1.	ESP	**España**	1:26.946	19.07
.	ESP	**Manuel Robles**	Puesto 1	19.07
.	ESP	Gabriel Campo	Puesto 2	19.07
.	ESP	Paulino Otero	Puesto 3	19.07
.	ESP	Cristián Toro	Puesto 4	19.07

En un Europeo especialmente brillante para el piragüismo español gracias a las ocho medallas logradas (tres de ellas de oro), el andaluz Manuel Robles tuvo un significativo papel al subir dos veces al podio, una de ellas para recoger el galardón de campeón de Europa.

Sucedió en K-4, sobre la distancia de 500 metros. El gaditano compuso, junto a los gallegos Campo, Otero y Toro, un cuarteto que fue en cabeza de la final desde el principio y que en la meta superó a potencias como Italia, Rusia, Hungría, Bielorrusia y Polonia.

En la distancia mayor, cuya final se disputó el día antes, el bote español marchó segundo hasta mitad de prueba, pero en el tramo definitivo, intratable Rusia –campeona de nuevo como en el Mundial–, los anfitriones (2:58.960) le arrebataron la plata.

Además de Robles, hubo otro participante andaluz en Poznan: Zoraima Cazorla, quien terminó 7.ª en K-4 500m, dentro de la categoría sub-23. Haciendo equipo con Silvia Vázquez, Verónica Moreno y Patricia Blanes, quedó a 3.032 de las ganadoras, las polacas.

KAYAK.DE.MAR

01 COPA DEL MUNDO

Funchal (Portugal), 25/30.08.09

Españoles: 12 Andaluces: 3 (25,0%)

Resultados: 0 0 1

K-1 (M), 17

1.	POR	Luis Ventura	11:05:46.31	30.08
3.	ESP	**José Antonio Girón**	11:47:26.82	30.08

K-2 (M), 13

1.	POR	Portugal	10:41:46.16	30.08
6.	ESP	**España**	11:24:05.55	30.08
.	ESP	**Joaquín González**	Puesto 1	30.08
.	ESP	**Rafael Esteban**	Puesto 2	30.08

Comenzada la temporada, la denominación de Copa del Mundo fue otorgada a uno de los tres eventos internacionales del kayak de mar, la «Volta à Madeira em Canoa», una prueba de cierta tradición –cumplió en 2009 su 18.ª edición– que, por esta circunstancia, habría de dar los títulos más valiosos de la campaña en esta modalidad.

El discreto anuncio de la 'revalorización' de la Vuelta a Madeira restó sin duda fuerza a la convocatoria, lo que arrojó una participación de sólo 72 deportistas, entre seniors, veteranos y juniors, procedentes de 6 países (Portugal, España, Francia, Bélgica, Alemania y Reino Unido) y 17 clubes.

La exigua clasificación general por naciones reflejó el triunfo de Portugal, con 87 puntos, seguido de España y Francia, los únicos países que llevaron equipo nacional, pues los otros foráneos participaron a título individual. Por clubes, venció el C.T.M. Setúbal y el andaluz Algeziras acabó 9.º y primer no portugués.

Con tales planteamientos, el protagonismo español –presente con 19 representantes, 12 de ellos seniors– y concretamente andaluz fue significativo en esta exigente prueba, dividida en 9 etapas y con un recorrido total de 141 kilómetros. Sobremanera destacó la medalla de bronce de José Antonio Girón en «K-1 sénior», la prueba más internacional y con más participación del evento. En veteranos, el granadino afincado en Nerja José Cánovas se impuso en la clase A, siendo el único competidor de la misma, y en la clase B venció su paisano Guillermo Soler adelantando a su único rival, Braulio Fernández.

01 El Kayak-Polo Málaga, campeón de la Liga 2009

02 Selección andaluza participante en el Torneo International de Londres

03 Surfski Foto KPWT

02 CAMPEONATO DE ESPAÑA

Denia (Alicante), 19.09.09

Resultados: 0 1 0

Sprinter K-1 (F)

1.	*BAL*	Magdalena Torres	1:17:38	19.09
2.	*AND*	**Laura Ordóñez**	1:21:09	19.09

La medalla de plata de Laura Ordóñez encabezó el balance andaluz en el 4.º Campeonato de España de kayak de mar, celebrado en aguas alicantinas. La gaditana fue la segunda entre las seniors y la última en llegar dentro del control entre las 5 participantes en su categoría.

En otras pruebas, Pedro Luis Lamorena, también del Club Algeziras (10.º en la general entre 35 entidades inscritas), rozó el bronce en «K-1 sénior» (fue 4.º). Otro gaditano, José Antonio Girón, venció en «K-1 veteranos A», al igual que el malagueño Guillermo Soler en «K-1 veteranos C» y los granadinos Rafael Esteban y Joaquín González en «K-2 veteranos A».

KAYAK-POLO

01 JUEGOS MUNDIALES

Kaohsiung (China Taipei), 17/18.07.09

Resultados: 0 0 0

TORNEO MASCULINO, 6

1.	FRA	Francia		18.07
2.	NED	Holanda		
3.	AUS	Australia		
5.	ESP	**España**	Primera fase	

Selección española

N.º	Jugador
01	Jorge Blasco
02	Miguel Hervás
03	Mario Pérez
04	David Alonso Palentín
05	Vicente Claramonte
06	Juan Carlos Corbella
07	**Álvaro Hijano**
08	**Adolfo Recio**

Partidos

Fase (partido)		Resultado		Fecha
Primera (1)	**Francia**	3 - 1	España	17.07
Primera (2)	Italia	1 - 1	España	17.07
Primera (3)	**Australia**	6 - 3	España	17.07
Primera (4)	**Holanda**	6 - 2	España	17.07
Primera (5)	China Taipei	4 - 7	**España**	18.07
Puestos 5.º/6.º	China Taipei	2 - 4	**España**	18.07

Dos andaluces –Hijano, del Castellón, y Recio, del Málaga– representaron a España en los «World Games». El balance de 2 victorias, un empate y 3 derrotas en los 6 encuentros disputados proporcionó a la selección nacional la 5.ª plaza entre 6 equipos participantes, sólo por encima de China Taipei, la víctima en los dos triunfos hispanos.

La primera fase consistió en una liguilla de todos contra todos, tras la cual, los cuatro primeros se cruzaban en las semifinales. Francia se mostró intratable, venciendo en todos sus compromisos, como haría luego en 'semis' y en la preciosa final, en la que remontó ante Holanda un 3-0 al descanso y ganó en la prórroga con gol de oro.

España quedó quinta en esta liguilla, fuera, por tanto, de la fase final. A la postre, la derrota ante Australia, 4.ª, resultó decisiva.

02 CAMPEONATO DE EUROPA

Essen (Alemania), 19/23.08.09

Resultados: 0 0 0

TORNEO MASCULINO, 15

1.	ITA	Italia		23.08
2.	GER	Alemania		
3.	GBR	Reino Unido		
10.	ESP	**España**	Consolación	

Selección española

N.º	Jugador
01	Jorge Blasco
02	Miguel Hervás
03	Mario Pérez
04	David Alonso Palentín
05	Vicente Claramonte
06	Juan Carlos Corbella
07	**Álvaro Hijano**
08	**Adolfo Recio**
09	**Juan José Recio**
10	Ángel Gordo

Partidos

Fase (partido)		Resultado		
Primera (1)	**Suecia**	3 - 2	España	
Primera (2)	Hungría	2 - 11	**España**	
Primera (3)	Suiza	2 - 2	España	
Primera (4)	**Holanda**	1 - 0	España	
Consolación (1)	Rusia	0 - 5	**España**	
Consolación (2)	**Bélgica**	5 - 2	España	
Consolación (3)	Irlanda	2 - 6	**España**	
Consolación (4)	Polonia	4 - 7	**España**	

La 8.ª edición del Europeo de kayak-polo supuso una decepción para el equipo español. El buen arranque de la temporada por naciones, adobada con la victoria en la Copa de Flandes, dio, en palabras del seleccionador nacional, Jorge Blasco, «mucha moral, pero también mucha presión». Ello, unido a un ejercicio defensivo flojo, dio como resultado que, tras una primera fase discreta, el conjunto español, compuesto por tres andaluces, entre otros, quedara fuera de la lucha por las medallas.

La fórmula del campeonato dividió los equipos en 3 grupos de 5. El acceso a la fase final estaría al alcance de los tres primeros, cosa que España no logró (terminó 4.ª), pese a disponer de dos opciones. Primero ante Suiza –empate inoportuno– y luego jugando todas las cartas ante Holanda, a la que debían vencer. La derrota por la mínima condujo a la selección nacional a luchar por la 10.ª plaza.

03 COPA DE EUROPA

Circuito multi-evento, 30.05/28.06.09

Resultados: 0 1 0

Medallero

Mod	Evento	O	P	B
	Campeonatos internacionales			
	Campeonato del Mundo	-	-	1
	Campeonato de Europa	-	-	-
	Campeonato de Europa	-	-	-
	Juegos Mundiales	-	-	-
	Juegos Mediterráneos	-	-	-
	Copa del Mundo	-	-	1
	Torneos internacionales			
	Copa de Europa	1	1	-
	Campeonatos de España			
	de Aguas Tranquilas	2	4	1
	de Kayak de Mar	-	1	-
	de Kayak-polo por Clubes	-	-	1
	de Kayak-polo por Autonomías	-	-	1
	Ligas			
	de Kayak-polo	1	-	-
	Campeonatos internacionales subsénior			
	Campeonato del Mundo júnior	-	-	1
	Campeonato de Europa júnior/sub-23	1	-	1
	Totales: 18	**5**	**6**	**7**

Internacionales

N.º	Deportista	Cat	Provincia
1	Pablo Baños	M	Cádiz
2	Rafael Esteban	M	Granada
3	José Antonio Girón	M	Cádiz
4	Joaquín González	M	Granada
5	Álvaro Hijano	M	Málaga
6	Beatriz Manchón	F	Sevilla
7	Adolfo Recio	M	Málaga
8	Juan José Recio	M	Málaga

GENERAL MASCULINA, 14

1.	NED	Holanda	46 puntos	23.08
2.	ESP	**España**	43 puntos	
3.	FRA	Francia	37 puntos	

La novedosa competición ideada por la «European Canoe Association», la «ECA Cup Canoe Polo», una especie de Liga Europea por naciones, trajo en su primera edición la alegría de la 2.ª posición para el equipo masculino español y sus diez integrantes, entre ellos los malagueños hermanos Recio e Hijano.

La medalla de plata, lograda por delante de potencias como Francia, Alemania, Reino Unido, Suecia, Dinamarca o Bélgica, llegó tras la disputa de los dos torneos que componían la «Cup»: la Copa de Alemania y la Copa de Flandes, en Holanda, las cuales se desarrollan a continuación.

A COPA DE ALEMANIA

Essen (Alemania), 30.05/01.06.09

Resultados: O 0 P 0 B 0

TORNEO MASCULINO, 15

1.	NED	Holanda		01.06
2.	FRA	Francia		
3.	FRA	Francia B		
4.	ESP	**España**	Semifinales	

1 Selección española

N.º	Jugador
01	Jorge Blasco
02	Miguel Hervás
03	Mario Pérez
04	David Alonso Palentín
05	Vicente Claramonte
06	Juan Carlos Corbella
07	Álvaro Hijano
08	Adolfo Recio
09	Juan José Recio
10	Ángel Gordo

2 Partidos

Fase (partido)	Resultado			Fecha
Primera (1)	Suiza	3 - 4	**España**	30.05
Primera (2)	Francia	1 - 1	España	30.05
Primera (3)	**Holanda B**	4 - 3	España	30.05
Segunda (1)	Reino Unido	1 - 5	**España**	31.05
Segunda (2)	**Francia B**	2 - 1	España	31.05
Semifinal	**Holanda A**	6 - 1	**España**	01.06
Puestos 3.º/4.º	**Francia B**	7 - 4	España	01.06

El equipo español terminó en 4.ª posición en la 38.ª «Internationaler Deutschland-Cup», una de las competiciones de mayor raigambre del kayak-polo y con mayor número de competidores, al reunir a clubes y selecciones nacionales de todas las edades.

El paso por la fase previa –dentro del grupo C– se saldó con una victoria, una derrota y un empate, suficiente para acceder como 2.ª de grupo a la segunda fase, junto a Reino Unido y Francia B. El triunfo ante los británicos bastó para obtener el billete a las semifinales, en las que no hubo opción ante los holandeses.

3 COPA DE FLANDES

Malinas (Bélgica), 27/28.06.09

Resultados: 1 0 0

TORNEO MASCULINO, 16

1.	ESP	**España**	Final	28.06
2.	NED	Holanda		
3.	GER	Alemania		

1 Selección española

N.º	Jugador
01	Jorge Blasco
02	Miguel Hervás
03	Mario Pérez
04	David Alonso Palentín
05	Vicente Claramonte
06	Juan Carlos Corbella
07	**Álvaro Hijano**
08	**Adolfo Recio**

2 Partidos

Fase (partido)		Resultado		Fecha
Primera (1)	Suiza	1 - 2	**España**	27.06
Primera (2)	**Suecia**	4 - 3	España	27.06
Primera (3)	Francia B	2 - 5	**España**	27.06
Segunda (1)	Reino Unido	3 - 4	**España**	27.06
Segunda (2)	Holanda B	1 - 2	**España**	28.06
Segunda (3)	Holanda A	4 - 4	España	28.06
Semifinal	Francia A	3 - 4	**España**	28.06
Final	Holanda A	4 - 5	**España**	28.06

La «FlandersCup 2009» ya forma parte de la historia del kayak-polo español merced al brillantísimo, inesperado y primer triunfo del equipo nacional en una competición de primer nivel internacional, ante todas las grandes naciones de este deporte.

Tras una buena primera fase –en la que un gol en el último segundo ante los franceses proporcionó el pase a la siguiente ronda–, los rivales tocantes en la segunda no invitaban al optimismo: las dos selecciones holandesas y los británicos. Pese a ello, dos triunfos –el de Holanda B, a las 7:30 de la mañana– y un empate –los anfitriones remontaron 3 goles en 5 minutos– daban a España el pase a semifinales, aunque como segunda de grupo por el mejor «gol average» de los locales.

El cruce con Francia, dificilísimo, se resolvió por la mínima, así como la final ante los holandeses, los actuales campeones del mundo. Un final de campeonato para enmarcar.

04 CAMPEONATO DE ESPAÑA por Clubes

Madrid, 05/06.09.09

Resultados: 0 0 1

TORNEO MASCULINO

1.	*VAL*	Real Club Náutico de Castellón	06.09
2.	*MAD*	Club Madrileño Ciencias	
3.	*AND*	**Club Kayak-Polo Málaga**	

El Club Málaga completó su temporada 2009 haciéndose con la 3.ª plaza del 14.º Campeonato de España de kayak-polo por clubes, celebrado en Puerta de Hierro, donde además su equipo sub-21 se hizo con el subcampeonato al perder en la final por 6-1 ante el Grupo Xuvenil.

Con 12 equipos participantes, el club andaluz, único en la competición, llegó sin problemas a semifinales, donde cayó ante el local Ciencias en un partido que reunió a 6 internacionales y que, con 1-1 en el marcador y dos prórrogas, se resolvió en la tanda de penaltis a favor de los madrileños.

Por el bronce, triunfo ante el Vallehermoso Retiro, perdedor de la otra 'semi' ante el a la postre campeón, el Náutico de Castellón del andaluz Álvaro Hijano, que se impuso en la final por 3-2, tras gol de oro en la prórroga.

En mujeres, título para el Ciencias y, en la general por clubes, primera plaza por el C.D.E. Oxio.

05 COPA DE ESPAÑA

Circuito multi-evento

Resultados: 1 0 0

PRIMERA DIVISIÓN MASCULINA

1.	*AND*	**Club Kayak-Polo Málaga**	148 puntos	14.06
2.	*MAD*	Club Madrileño Ciencias	143	
3.	*VAL*	Real Club Náutico de Castellón	137	
4.	*MAD*	Club Vallehermoso-Retiro	132	
5.	*MUR*	Asociación Deportiva Pinatarense	130	
6.	*GAL*	Club P. Grupo Xuvenil-Endesa	121	
7.	*VAL*	Club Piragüismo Silla	120	
8.	*CLM*	Club Deportivo Elemental Oxio	118	
9.	*GAL*	Club Copacabana de Ferrol	117	
10.	*AST*	Club Náutico Rodeira de Cangas	110	

Los andaluces del Kayak-Polo Málaga se proclamaron campeones de la 11.ª Copa de España, denominación de la Liga nacional de este deporte que se disputó en cuatro jornadas de marzo a junio, en las cuales los costasoleños nunca bajaron de la 3.ª plaza.

Con el sistema de clasificación por puntos, cada cita separaba a los 10 clubes de 1.ª División en dos grupos para la disputa de una liguilla. Los dos primeros de cada «pool» se cruzaban en semifinales.

La cita inaugural tuvo lugar en Madrid, los días 14 y 15 de marzo. El Málaga se impuso al vigente campeón Ciencias en la final y se adjudicó los primeros 39 puntos del campeonato.

La segunda jornada (18/19.04) repitió sede, aunque esta vez los andaluces cayeron en la final ante el Vallehermoso-Retiro. La tercera (16/17.05) se disputó en Ferrol (La Coruña) y los malagueños volvieron a vencer, de nuevo al Ciencias en el último enfrentamiento.

Para terminar, la cuarta y última jornada (13/14.06) regresó a Madrid, al parque Juan Carlos I. El Málaga no puedo acceder a la final –ganó el Ciencias al Castellón–, pero su tercera plaza –tras triunfo ante el Vallehermoso– le bastó para entonar el 'alirón'.

Además, Juan José Recio, jugador internacional del Málaga, fue elegido como «Mejor jugador» de la Liga 2009, seguido de su hermano Adolfo.

06 CAMPEONATO DE EUROPA por Clubes

Saint-Omer (Francia), 19/20.09.09

Resultados: 0 0 0

TORNEO MASCULINO, 20

1.	NED	Deventer		20.09
2.	FRA	Condé sur Vire I		
3.	ITA	Pro Scogli Chiavari		
8.	ESP	**Club Kayak-Polo Málaga**	Cuartos de final	

La palabra con la que definieron los andaluces del Málaga su paso por el Campeonato de Europa de clubes fue «agridulce». Una primera fase casi inmaculada, con la única mácula del detalle importante de la diferencia de goles, les condujo a un cruce de cuartos de final casi imposible, ante los todopoderosos holandeses del Deventer, luego campeones.

Los malagueños comenzaron venciendo al Meridian británico (4-3), luego de lo cual empataron (3-3) con el Condé sur Vire I francés, que remontó con dos penaltis un 3-1 adverso. Algo que resultó decisivo, pues los triunfos posteriores ante los belgas The Sharks (5-3) y los alemanes del KCNW Berlín (5-2) posibilitaron el acceso a cuartos, pero no concedieron la primera plaza del grupo C (había 4 grupos de 5 equipos), que correspondió al equipo francés.

En cuartos, el Deventer no tuvo piedad. En 2 minutos ya ganaba por 4-0 y terminó venciendo por 12-4, el segundo tanteador más abultado del torneo. En la lucha por la 7.ª plaza, nueva derrota ante otro holandés: el Odysseus A, por 2-3.

El otro club español presente, el Ciencias de Madrid, acabó 4.º. Compitieron 20 entidades de 11 países: Holanda, Francia, Italia, España, Alemania, Reino Unido, Suiza, Irlanda, Dinamarca, Bélgica y Rusia.

07 CAMPEONATO DE ESPAÑA por Autonomías

Madrid, 26/27.09.09

Resultados: 0 0 1

TORNEO MASCULINO

1.	*VAL*	Comunidad Valenciana	27.09
2.	*MAD*	Madrid	
3.	*AND*	**Andalucía**	

Selección andaluza

N.º	Jugador
01	José Antonio Algarrada
02	Fernando Denis
03	Juan José Recio
04	Adolfo Recio
05	José Antonio Robles
06	Alberto Trascastro

Andalucía logró en el 11.º Campeonato de España de kayak-polo por federaciones autonómicas la 3.ª plaza en hombre sénior y la 2.ª en hombres sub-21, en tanto que no participó en mujeres sénior, donde sólo acudieron 3 conjuntos y se registró el triunfo de Madrid.

En la categoría absoluta compitieron 7 selecciones, superando los andaluces a Galicia –en la lucha por la medalla de bronce–, Castilla-La Mancha, Murcia y Cataluña (7.ª y última). La victoria correspondió a Valencia, que superó a Madrid en el mejor partido visto el fin de semana en las instalaciones de Puerta de Hierro

En sub-21, con 6 combinados en liza, los anfitriones batieron a Andalucía en la final.

08 TORNEO INTERNACIONAL DE LONDRES

Londres (Reino Unido), 11/12.07.09

Resultados: 0 0 0

DIVISIÓN 1, 8

1.	GBR	Viking A	12.07
2.	GBR	St. Albans A	
3.	GBR	Meridian C	
4.	ESP	**Andalucía**	Semifinales

Selección andaluza

N.º	Jugador
01	José Antonio Algarrada
02	Fernando Denis
03	Juan José Recio
04	Adolfo Recio
05	José Antonio Robles
06	Luis Sánchez
07	Alberto Trascastro

La selección andaluza de kayak-polo se quedó a las puertas del podio en la 11.ª edición del «London International», uno de los torneos internacionales incluidos en el calendario de la ICF. El combinado andaluz estuvo formado por 6 integrantes, 4 de ellos del Málaga, uno del Arcos y otro del Sevillano.

Andalucía estuvo encuadrada en la División 1, la principal de las tres en las que se dividía el evento. En ellas, se enfrentó con clubes británicos y la selección danesa sub-21.

POLO

El deporte del handicap, camino de los tres mil años de historia. 2009 fue la temporada de la resaca de México 2008, un Mundial en el que España retornó a la Fase Final tras 21 años de ausencia. Y lo hizo con tres andaluces titulares: Nacho Domecq, Nicolás Álvarez Cervera y Mario Gómez. Mientras, el gaditano club Santa María capitaliza en verano –cada año más– la atención mundial con su Copa de Oro, el mejor torneo de España.

DEFINICIÓN. El **polo** es un «juego practicado entre grupos de jinetes que, con mazas de astiles largos, impulsan una bola de madera hacia una meta» (Real Academia Española de la Lengua). Estuvo incluido en el programa **olímpico** hasta la II Guerra Mundial. En Londres 2012 será disciplina invitada.

FEDERACIONES. La federación internacional recibe el nombre de **FIP** («Federation of International Polo»). La nacional se denomina **RFEP** (Real Federación Española de Polo) y la autonómica es la **FAP** (Federación Andaluza de Polo).

MODALIDADES. Existen diversas variantes al polo **tradicional** (sobre caballo y en hierba). Unas se desarrollan en otras superficies («Arena Polo», «Cowboy Polo», «Beach Polo» o «Snow Polo») y otras emplean medios alternativos para el desplazamiento, en lugar del equino, como bicicletas, elefantes, camellos, carritos de golf o carros eléctricos de dos ruedas, si bien éstas son más 'populares' que competitivas. En España, se desarrolla casi exclusivamente la modalidad tradicional.

CALENDARIO. El polo mundial se articula en su jerarquía superior en los grandes torneos argentinos, ingleses y estadounidenses, que son los que reúnen el más alto handicap y/o el mayor prestigio, en el caso de los Abiertos. Así, anualmente, destacan la **Triple Corona** argentina, formada por los Abiertos de **Palermo**, **Hurlingham** y **Tortugas**, el **Abierto Británico**, la **Copa de las Naciones** (handicap 28), la **Copa de la Reina** inglesa (22 goles) o los torneos estadounidenses del **Campeonato de Stanford** («US Open»), «**Piaget Gold Cup**» y **Copa Whitney**, de 26 goles.

Tales competiciones dan el lustre al calendario anual de la FIP, que en 2009 constó de **65 torneos internacionales**. De ellos, dos fueron españoles: el 41.º **Torneo Internacional de Barcelona** y el 33.º **Memorial José Ignacio Domecq**, en Andalucía. No obstante, ninguno de ellos, ambos torneos de mediano handicap, puede hacer sombra al gran evento del polo en España: las **Copas de Sotogrande**, Oro, Plata y Bronce, que alcanzan los 20 goles, máximo handicap de cualquier torneo del país.

En total, el **calendario nacional** llegó en 2009 a los **28 torneos** (3 de ellos de alto handicap y 9 de mediano), a los que se añadieron **tres Campeonatos de España**: Absoluto, Femenino y Bajo Handicap.

Luego de disputarse en 2008 tanto el 8.º **Campeonato del Mundo** como el 7.º **Campeonato de Europa**, no será hasta 2011 cuando retornen tales Grandes Campeonatos, en los que, paradójicamente –es algo propio de este deporte–, no participan los mejores jugadores del Mundo, pues se suelen limitar a handicap 14 para igualar la competición.

CLAVES.

1 **Cuatro campeones de España.** El equipo **La Isla**, formado por los andaluces **Ramón Beca**, **Pedro Beca** y **Pelayo Berazadi**, junto a

Santiago Torreguitar, se alzó con el título nacional absoluto de polo, en tanto que el Campeonato femenino se lo adjudicó el conjunto **Coyotes**, con la sevillana **Carla Álvarez** en sus filas.

2 La mitad del calendario español. Andalucía acogió en 2009 los tres **Campeonatos de España** oficiales (Absoluto, Femenino y Bajo Handicap), además de otros **13 torneos** de rango absoluto. Un total, por tanto, de 16 eventos, cifra que supera la mitad del total del calendario español. Dichas competiciones se desarrollaron en 4 campos andaluces: los gaditanos **Santa María Polo Club** y **Puente de Hierro**, y los sevillanos **Hoyo de la Trinidad** y **Hacienda de Vistahermosa**.

3 La Copa más preciada. Con 38 años de historia, el **Torneo Internacional de Sotogrande** es la «joya de la corona» del Polo español. Compuesto por tres Copas (Oro, Plata y Bronce), cada una de ellas celebra un torneo de Alto Handicap, 20 goles, siendo la «Gold Cup» el evento más destacado del verano en el ámbito internacional.

4 Un deporte 'andaluz'. En 2009 hubo 28 **clubes federados** en España, de los cuales **17 eran andaluces** (10 gaditanos y 7 sevillanos). Los 11 restantes eran madrileños (5), catalanes (2), cántabros (2), valencianos (1) y castellano-leoneses (1).

01 CAMPEONATO DE ESPAÑA Absoluto

Sevilla, 25.09/03.10.09

Resultados: 1 0 1

Clasificación final

Puesto	Equipo	
1.	**La Isla**	
2.	Santa Quiteria	
3.	**Capial Buenavista**	
4.	**AireSur**	
5.	**Blue&Green-La Trinidad**	(1.º Copa Subsidiaria)
6.	**Valecuatro**	
7.	La Corchuela	
8.	**Santa Anita-El Rosario**	

1 Primera fase

Grupo 1

Jornada		Resultado		Fecha
1	**Blue&Green-La Trinidad**	9,5 - 7	AireSur	25.09
1	Santa Anita-El Rosario	8 - 9	**Santa Quiteria**	25.09
2	**AireSur**	8 - 7	Santa Quiteria	26.09
2	**Blue&Green-La Trinidad**	8,5 - 7	Santa Anita-El Rosario	26.09
3	Blue&Green-La Trinidad	6,5 - 9	**Santa Quiteria**	27.09
3	**AireSur**	11 - 6	Santa Anita-El Rosario	27.09

Grupo 2

Jornada		Resultado		Fecha
1	La Corchuela	7 - 9	**Capial Buenavista**	25.09
1	Valecuatro	3 - 8	**La Isla**	25.09
2	**Capial Buenavista**	7 - 6	La Isla	26.09
2	**La Corchuela**	7 - 6	Valecuatro	26.09
3	**La Isla**	8 - 2	La Corchuela	27.09
3	**Capial Buenavista**	7 - 6	Valecuatro	27.09

2 Fase final

Fase		Resultado		Fecha
Semifinales	AireSur	4 - 5	**La Isla**	02.10
Semifinales	Capial Buenavista	6 - 10	**Santa Quiteria**	02.10
3.º/4.º	**Capial Buenavista**	8 - 6	AireSur	03.10
Final	**La Isla**	7 - 5	Santa Quiteria	03.10

3 Equipos

	Jugador	País	Handicap
La Isla			**8**
01	Ramón Beca	ESP	0
02	Pedro Beca	ESP	2
03	Pelayo Berazadi	ESP	3
04	Santiago Torreguitar	ESP	3
Santa Quiteria			**8**
01	José Entrecanales	ESP	1
02	Gonzalo Entrecanales	ESP	1
03	José Manuel Entrecanales	ESP	1
04	Pedro Soria	ARG	5
Capial Buenavista			**8**
01	Nicolás Álvarez Cervera	ESP	3
02	Juan Álvarez Domínguez	ESP	0
03	Carlos Piñal	ESP	1
04	Rafael Omar Giménez	ARG	4
AireSur			**8**
01	Ignacio Domecq	ESP	4
02	Luis Domecq	ESP	1
03	José Luis Guardiola	ESP	1
04	Walter Ariel Garbuglia	ARG	2
Blue&Green - La Trinidad			**7**
01	Manuel Aguilar	ESP	0
02	Álvaro Álvarez	ESP	2
03	Tiago Gallego	POR	3
04	Alfredo Ontiveros	ESP	2
Valecuatro			**8**
01	Kiko Gómez	ARG	4
02	Álvaro Muñoz Escassi	ESP	2
03	Gonzalo Muñoz Escassi	ESP	1
04	Francisco Rufino	ESP	1
La Corchuela			**8**
01	Alberto Ibáñez	ESP	2
02	Luis Fernández Ordás	ESP	1
03	Ignacio Prado	ESP	2
03	Miguel Prado	ESP	2
04	Jaime Prado	ESP	3
Santa Anita - El Rosario			**8**
01	Alejandro Frattini	ARG	0
02	Mario Gómez	ESP	4
03	Carlos Lucena	ESP	3
04	Alejandro Peñafiel	ESP	1

El equipo La Isla, con los andaluces Ramón Beca, Pedro Beca y Pelayo Berazadi, junto a Santiago Torreguitar, se adjudicó el Campeonato de España Absoluto de Polo 2009 al derrotar en la final, celebrada en el sevillano club del Hoyo de la Trinidad, al Santa Quiteria por 7:5.

Por el bronce, el Capial Buenavista de Juan Álvarez, Carlos Piñal, Nicolás Álvarez Jr. y «Rafa» Giménez venció por 8:6 al conjunto AireSur de Luis Domecq, José Luis Guardiola, Nacho Domecq y el sudamericano Walter Garbuglia.

El torneo se desarrolló en dos fases y en otras tantas sedes: los clubes sevillanos El Hoyo de la Trinidad y La Corchuela. La ronda previa se llevó a cabo del 25 al 27 de septiembre y en ellas los ocho equipos participantes, todos con un intervalo de handicap de 6-8, compitieron englobados en dos grupos de cuatro.

La segunda fase, tras la disputa de las 3 jornadas previa, se articuló

01

02

03

04

01 Entrega del trofeo de campeón de España en categoría absoluta al equipo La Isla ■Foto Salvador Moreno

02 Formación del Blue&Green, conjunto ganador de la Copa Subsidiaria del Campeonato de España Absoluto ■Foto Pascual Álvarez

03 Memorial Domecq ■Foto Salvador Moreno

04 Memorial Domecq ■Foto Salvador Moreno

en la lucha por el título entre los dos primeros clasificados de cada grupo y la disputa de la Copa Subsidiaria entre los cuatro restantes equipos.

Los emparejamientos de semifinales –por el sistema de cruce– se programaron el 2 de octubre y la final se disputó al día siguiente.

En total, el Nacional Absoluto 2009 contó con 33 jugadores inscritos, de los cuales 15 eran andaluces.

02 CAMPEONATO DE ESPAÑA Femenino

Carmona (Sevilla), 10/11.07.09

Resultados: 1 1 0

Clasificación final

Puesto	Equipo
1.	**Coyotes**
2.	**Vistahermosa**

1 Equipos

	Jugadora	País	Handicap
Coyotes			**-3**
01	Carla Álvarez Núñez	ESP	0
02	Paola Marina Caccian	ARG	-1
03	Isabel de Borbón	ESP	-1
04	Rocío Primo de Rivera	ESP	-1
Vistahermosa			**-3**
01	Francesca Garrigues	ESP	-1
02	Blanca González-Green	ESP	0
03	Cristina González-Green	ESP	0
04	Andrea Pan de Soraluce	ESP	0
04	Patricia Martín Artajo	ESP	-2

Por un marcador final de 8:5, el equipo Coyotes, con la andaluza Carla Álvarez, derrotó al Vistahermosa de las hermanas González-Green y se alzó con la medalla de oro en el III Campeonato de España de Polo Femenino, desarrollado en la Hacienda Vistahermosa, en Carmona.

Sólo los dos equipos citados se inscribieron en este Nacional que, en consecuencia, se disputó a partido único dividido en dos días. Al término de la primera parte, el marcador ya reflejaba el triunfo provisional para Coyotes por 4:3.

03 TORNEO INTERNACIONAL DE POLO

San Roque (Cádiz), 28.07/30.08.09

Resultados: 0 0 0

Clasificación Copa de Oro Alto Handicap

Puesto	Equipo	
1.	Taittinger-Dos Lunas	29.08
2.	Las Monjitas	
3.	Ayala	
4.	Ilovka-Las Balas	
5.	**Leones Fun & Basics**	(1.º Copa Subsidiaria)
6.	Broncos	
7.	El Rosario	

1 Primera fase

Zona		Resultado		Fecha
A	Las Monjitas	10 - 12	**Ilovka**	19.08
A	**Las Monjitas**	15 - 10	El Rosario	22.08
A	**Ilovka**	14 - 10	El Rosario	24.08
B	Leones	10 - 13	**Broncos**	18.08
B	**Ayala**	14 - 13	Taittinger	18.08
B	**Taittinger**	14 - 13	Broncos	21.08
B	**Ayala**	12 - 7	Leones	21.08
B	**Taittinger**	11 - 4	Leones	23.08
B	**Ayala**	10 - 6	Broncos	23.08

2 Fase final

Fase		Resultado		Fecha
Semifinal Sub	El Rosario	8 - 12	**Leones**	27.08
Final Sub	Broncos	7 - 11	**Leones**	29.08
Semifinales	Ilovka	8 - 10	**Taittinger**	27.08
Semifinales	Ayala	7 - 16	**Las Monjitas**	27.08
Final	Las Monjitas	10 - 11	**Taittinger**	29.08

3 Equipos Copa de Oro Alto Handicap

	Jugador	País	Handicap
Las Monjitas			**20**
01	Camilo Bautista	ARG	0
02	Juan Gris Zabaleta	ARG	7
03	Eduardo Novillo	ARG	9
04	Francisco Elizalde	ARG	4
Ayala			**20**
01	Íñigo Zobel	ESP	1
02	Valerio Zubiaurre	ARG	5
03	David Stirling	USA	9
04	Ignacio Laprida	ARG	5
Ilovka-Las Balas			**20**
01	Pablo Mora	ESP	1
02	Tomás Fernández Llorente	ARG	8
03	Eduardo Heguy	ARG	9
04	Johnny Kahlbetzer	AUS	2
Taittinger-Dos Lunas			**20**
01	Santiago Stirling	URU	1
02	Pascual Sáiz de Vicuña	GBR	4
03	Gonzalo Pieres	ARG	10
04	Rodrigo Rueda	ARG	5
Leones Fun & Basics			**20**
01	Elías Petrus Fernandini	ESP	1
01	Rafael Cabezas	ESP	1
02	Gerardo Mazzini	ARG	7
03	Alejandro Muzzio	ARG	8
04	Ignacio Domecq	ESP	4
El Rosario			**20**
01	Alejandro Peñafiel	ESP	1
02	Gastón Gassiebayle	ARG	6
03	Lucas James	GBR	7
04	Antonio Iturrate	CHI	6
Broncos			**20**
01	G. Milford Haven	GBR	1
02	Ignatius Du Plessis	GBR	6
03	Pablo Mac Donough	GBR	10
04	Max Routledge	GBR	3

4 Clasificaciones Copas Alto Handicap

Copa de Plata Alto Handicap

1.	Las Monjitas	15.08
2.	Ayala	
3.	Ilovka-Las Balas	(1.º Copa Subsidiaria)
4.	Taittinger-Dos Lunas	
5.	**Leones Fun & Basics**	

01 Copa de Oro Alto Handicap. En acción, Rodrigo Rueda ■Foto Salvador Moreno

02 Memorial Domecq ■Foto Salvador Moreno

03 El equipo Hizan-Santa María, ganador del Memorial Domecq. De izquierda a derecha, Losada, Gabriel Gómez, Mora y Adrián González ■Foto Salvador Moreno

04 Campeonato de España de Bajo Handicap, en El Hoyo de la Trinidad

Ganadores de la Copa de Oro Alto Handicap. De izquierda a derecha, Rodrigo Rueda, Gonzalo Pieres, Pascual Sáiz de Vicuña y Santiago Stirling
Foto Salvador Moreno

6.	El Rosario	

Copa de Bronce Alto Handicap

1.	Ayala	02.08
2.	Las Monjitas	
3.	Ilovka-Las Balas	
4.	**Leones Fun & Basics**	(1.º Copa Subsidiaria)
5.	Taittinger-Dos Lunas	

5 Vencedores Copas Handicap menores

Torneo	Equipo	Fecha
Mediano **Copa de Oro**	Ayala Esperanza	30.08
Mediano **Copa de Plata**	Ayala Esperanza	16.08
Mediano **Copa de Bronce**	Scapa-John Smith	01.08
Bajo **Copa de Oro**	L-14	30.08
Bajo **Copa de Plata**	Kia-El Corzo	15.08

El equipo Taittinger Dos Lunas fue el protagonista del momento cumbre de la temporada 2009 del polo en España al imponerse en la Copa de Oro Alto Handicap del 38.º Torneo Internacional de Polo, de Sotogrande, uno de los diez más importantes torneos del Mundo.

Los sudamericanos vencieron contra pronóstico a sus paisanos de Las Monjitas –ganadores de la Copa de Plata y finalistas en la Copa de Bronce– por 11:10 luego de ir perdiendo durante todo el encuentro, forzar un "chukker" suplementario y marcar Gonzalo Pieres, uno de los mejores jugadores de la actualidad, el tanto del triunfo.

Por su parte, el único andaluz participante en este "Grande", Nacho Domecq, integrando el equipo Leones Fun & Basics, logró el triunfo en la Copa Subsidiaria. Último de la zona B tras la primera fase, se impuso en semifinales a El Rosario y en la final a Broncos, por 11:7.

El Torneo Internacional de Polo del Santa María Club se desarrolla desde finales de julio a finales de agosto y se compone de 8 torneos: tres de Alto Handicap (19-20), tres de Mediano Handicap (10-12) y dos de Bajo Handicap (4-6), con un total de 21 equipos (7, 8 y 6, respectivamente).

En Mediano, intervinieron tres andaluces. Nicolás Álvarez compitió con La Corchuela, Mario Gómez con Woodchester (finalista en Plata y Bronce) y Patricio Domecq en Lexus Hybrid. Por su parte, en Bajo Handicap, actuaron 6 andaluces: Carlos Piñal (Kia-El Corzo), Álvaro Muñoz Escassi (KP Equestrian), Luis Domecq (Bisontes), Ramón Beca, Adrián González y Gabriel Gómez, en La Querencia.

04 MEMORIAL JOSÉ IGNACIO DOMECQ

San Roque (Cádiz), 03/12.04.09

Resultados: 1 0 0

Clasificación final

Puesto	Equipo
1.	**Hizan - Santa María**
2.	Scapa - John Smith
3.	Santa Quiteria
4.	**Billingbear Park**
5.	Xie Xie
6.	**4 Polo - La Isla**

1 Primera fase

Jornada	Resultado			Fecha
1	**Scapa-John Smith**	15 - 12	Santa Quiteria	03.04
1	4 Polo-La Isla	6 - 11	**Billingbear Park**	03.04
1	**Hizan**	12 - 7	Xie Xie	03.04
2	**Xie Xie**	11 - 5	Santa Quiteria	04.04
2	**Hizan**	13 - 7	Billingbear Park	04.04
2	4 Polo-La Isla	7 - 15	**Scapa-John Smith**	04.04
3	4 Polo-La Isla	7 - 13	**Hizan**	05.04
3	Xie Xie	0 - 0	Scapa-John Smith	05.04
3	Santa Quiteria	14 - 15	**Billingbear Park**	05.04
4	Billingbear Park	9 - 11	**Scapa-John Smith**	08.04
4	4 Polo-La Isla	-	Xie Xie	08.04
4	Santa Quiteria	6 - 10	**Hizan**	08.04
5	4 Polo-La Isla	7 - 9	**Santa Quiteria**	09.04
5	Billingbear Park	-	Xie Xie	09.04

Medallero

Mod	Evento	O	P	B
	Torneos internacionales			
	Torneo Internacional de Sotogrande	-	-	-
	Memorial José Ignacio Domecq	1	-	-
	Campeonatos de España			
	Absoluto	1	-	1
	Femenino	1	1	-
	Totales: 5	**3**	**1**	**1**

5	**Scapa-John Smith**	13 - 9	Hizan	09.04

2 Fase final

Fase		Resultado		Fecha
Semifinales	**Scapa-John Smith**	11 - 8	Santa Quiteria	11.04
Semifinales	**Hizan**	13 - 10	Billingbear Park	11.04
3.º/4.º	**Santa Quiteria**	12 - 10	Billingbear Park	12.04
Final	Scapa-John Smith	10 - 14	**Hizan**	12.04

3 Equipos

	Jugador	País	Handicap
Hizan - Santa María			**10**
01	Pablo Mora	ESP	1
02	Eugenio Del Pino	ESP	2
02	Adrián González	ESP	1
03	Juan Losada	ESP	5
04	Gabriel Gómez	ESP	2
Scapa - John Smith			**10**
01	Michael Redding	BEL	2
02	Mateo Velasco	ESP	2
03	Martín Iturraspe	ARG	5
04	Gabriel Aguirre	ESP	1
Santa Quiteria			**10**
01	Gonzalo Entrecanales	ESP	1
02	José Entrecanales	ESP	1
03	Gerardo Collardín	ARG	7
04	José Manuel Entrecanales	ESP	1
Billingbear Park			**10**
01	Roger Carlsson	GBR	0
02	Mario Gómez	ESP	4
03	Ignacio González	GBR	6
04	Richard Fagan	IRL	0
Xie Xie			**10**
01	Stefan Rogge	GBR	1
02	Ralph Rogge	GBR	1
03	Hernán Pieres	ARG	4
04	Miguel Amieva	ARG	4
4 Polo - La Isla			**9**
01	Ramón Beca	ESP	0
02	Juan Carlos Gavira	ESP	3
03	Santiago Torreguitar	ESP	3
04	Gabriel Iglesias	ARG	3

Aunque otros torneos reúnen mayor handicap, caso del Memorial Rey Alfonso XIII (12) –en el Puerta de Hierro madrileño– o los Memoriales Enrique Zobel (12) y Doña María de las Mercedes (10-12) –en el propio Santa María Polo Club–, el Memorial José Ignacio Domecq (8-10) reúne los alicientes necesarios, por historia y por ser una de las dos únicas competiciones de polo españolas incluidas en el calendario mundial FIP de 2009, para ser incluido en este repaso del año.

Creado en 1980 en homenaje al bodeguero José Ignacio Domecq González, el torneo gaditano tuvo como vencedor de su 30.ª edición al equipo Hizan-Santa María, que se impuso en la final –celebrada el 12 de abril– al Scapa-John Smith por 14:10.

La competición arrancó con una primera fase –del 3 al 9 de abril– en la que los seis equipos participantes se enfrentaron en una liguilla de todos contra todos. Sólo el Scapa terminó invicto al ganar sus cinco partidos, incluido el primer duelo (13:9) ante el Hizan, en tanto que quedaban eliminados La Isla, del andaluz Ramón Beca, y el conjunto Xie Xie, que no disputó las dos últimas jornadas.

Posteriormente, las semifinales enfrentaron a Hizan contra Billingbear Park (13:10) y Scapa-John Smith contra Santa Quiteria (11:8).

La Cartuja

REMO

Doce meses han transcurrido desde el título mundial juvenil logrado por los sevillanos Manuel Morón, Juan García, Antonio Guzmán y Beltrán Hidalgo en Austria, el primero de la historia del remo español. 365 días desde que una andaluza fuera la única representante nacional en el canal de remo olímpico de Pekín 2008. Un año más ha expirado y los acentos que tildan el remo español siguen escribiéndose en Andalucía.

DEFINICIÓN. El **remo** es un «deporte que consiste en recorrer una determinada distancia sobre el agua en una embarcación impulsada por medio de remos» (Real Academia Española de la Lengua). Está incluido en los programas deportivos de los Juegos **Olímpicos** y Juegos **Mediterráneos**.

FEDERACIONES. La federación internacional se denomina **FISA** («Fédération Internationale de Sociétés d'Aviron»). La nacional es la **RFER** (Real Federación Española de Remo) y la autonómica es la **FAR** (Federación Andaluza de Remo).

MODALIDADES. Existen 4 modalidades competitivas:

Modalidad	Resultados andaluces	Color
Remo olímpico / *Rowing*	☒	
Larga distancia / *Long distance*	☒	
Remo de mar / *Coastal rowing*	☒	
Remoergómetro / *Indoor rowing*	☒	

CALENDARIO. La FISA contó en 2009 con un calendario mundial extendido desde enero a noviembre y compuesto por **85 eventos**, divididos en 3 niveles:

1 **Grandes Campeonatos** (6). Categoría integrada por 4 Mundiales (absoluto, sub-23, júnior y remo de mar por clubes), el Campeonato de Europa y los Juegos Mediterráneos.

2 **Copa del Mundo** (3). Circuito de tres regatas, con una clasificación final por naciones.

3 **Regatas Internacionales** (76). Categoría concedida a las principales reuniones internacionales de este deporte. En concreto, en España, dos pruebas contaron con este nivel en 2009: la **FISA Team Cup**, en Sevilla, y el **Master Fest** de Bañolas, reservado a veteranos.

En el ámbito **nacional**, en 2009 se registró la disputa de **8 Campeonatos de España**: 1) Remo olímpico, 2) Yolas, 3) Remoergómetro, 4) Larga distancia y, dentro del remo de mar, 5) Bateles, 6) Trainerillas, 7) Traineras y 8) Banco fijo mediterráneo, con presencia andaluza únicamente en esta última categoría de embarcación marítima.

CLAVES.

1 **Bronce continental.** La única medalla española en los grandes Campeonatos de remo llegó de la mano de un bote casi enteramente andaluz: un «cuatro sin timonel» con la 'calidad certificada' del malagueño **Pedro Rodríguez** y los sevillanos **Marcelino García** y **Noé Guzmán**, en compañía del catalán **Pau Vela**. Fueron medalla de **bronce** en un **Campeonato de Europa** que recupera prestigio.

2 **La primavera de Nuria.** La mejor remera española, **Nuria Domínguez**, firmó una intensa y laureada primera mitad de campaña. Del veintitantos de enero al veintitantos de junio, Domínguez enlazó **cuatro triunfos**, dos segundos puestos y un tercero en «skif». Siete plazas en el cajón que le valieron el reconocimiento de la revista oficial de la **FISA**, «World Rowing», como remera del mes de mayo.

3 **Mundial agridulce.** Nuria compitió bajo mínimos y ninguna embarcación española se clasificó para las finales A, pero, ante los mejores de cada especialidad, tuvo buen sabor la **8.ª** plaza final del «cuatro sin timo-

nel», de nuevo con **García** y **Guzmán**, en compañía de **Vela** y **Alexander Sigurbjörnsson**.

4 Un futuro asegurado. Una mirada hacia los Mundiales y Europeos para juveniles/juniors desveló que el relevo de las actuales referencias andaluzas del remo puede estar asegurado. En el **Campeonato del Mundo**, dos botes con tripulación andaluza llegaron a las finales A y, en la **Copa de la Juventud**, 7 medallas contaron con protagonismo andaluz.

5 Fiesta en Sevilla. El **Campeonato de España** de remo olímpico, celebrado en la capital hispalense, asistió a un nuevo entorchado del Círculo de **Labradores** como mejor club español y a una cosecha de **10 medallas** con sabor andaluz en las pruebas absolutas.

6 15 años de la 'FISA'. La **Regata Internacional de Andalucía**, la FISA Team Cup, celebró su 15.ª edición ininterrumpida, siendo de nuevo el primer gran evento de la temporada dentro del circuito de la Federación Internacional y el acontecimiento más importante del remo español, aunque este año compartiendo protagonismo con la primera estación de la **Copa del Mundo**, disputada en Bañolas.

7 El gran cumpleaños. En 2009, el **Real Círculo de Labradores** sevillano cumplió **150 años** de vida y para tal conmemoración reunió en una regata sin igual a los equipos de las universidades de **Oxford**, **Cambridge**, **Harvard** y **Yale**. Más en «Eventos».

8 Las no olímpicas. Entre estas modalidades, brillaron los títulos nacionales del **Mediterráneo** de Málaga en «banco fijo» y larga distancia, el oro de Nuria Domínguez en remoergómetro y la victoria del Labradores en yolas.

REMO.OLIMPICO

01 CAMPEONATO DEL MUNDO

Poznan (Polonia), 23/30.08.09

- Españoles: 12
- Andaluces: 3 (25,0%)
- Resultados: 0 0 0

Skif (F) 2000m, 18

1.	BLR	Ekaterina Karsten	7:11.78		29.08
15.	ESP	**Nuria Domínguez**	8:41.42	Final C	28.08

Cuatro sin timonel (M) 2000m, 16

1.	GBR	Reino Unido	5:47.28		29.08
8.	ESP	**España**	5:52.55	Final B	29.08
.	ESP	Alexander Sigurbjörnsson	Boga	Final B	29.08
.	ESP	Pau Vela	Banco 2	Final B	29.08
.	ESP	**Marcelino García**	Banco 3	Final B	29.08
.	ESP	**Noé Guzmán**	Stroke	Final B	29.08

La gran cita anual del remo mundial dejó a la delegación española un sabor de boca algo amargo a tenor de los resultados obtenidos. Seis botes acudieron a Polonia y ninguno logró entrar en la final A, siendo la actuación más discreta la de la sevillana Nuria Domínguez, que no pudo pasar de la 3.ª plaza en la final C de «skif».

Domínguez había firmado una primera parte del año sensacional y posiblemente tanta carga le pesó. Ya dejó vislumbrar malas sensaciones en su serie de clasificación (23.08), en la que fue 5.ª (7:58.36) entre 6 botes. Sólo las dos primeras plazas daban el pase a semifinales, de modo que tocaba buscarlo en la repesca (25.08). Tampoco pudo ser: las tres primeras accedían a las 'semis' y Nuria fue 5.ª (8:16.77) y quedaba relegada a la final C. Allí, ocupó la 3.ª plaza tras la americana Margot Shumway (8:26.17) y la noruega Tale Gjoertz.

Como ha quedado dicho, las finales B fueron el mejor terreno de expresión de los españoles, destacando los triunfos de Rubén Álvarez-Pedrosa, Andreu Castellá, Juan Luis Fernández y Marc Franquet («4 sin timonel ligero»), y el 'adaptado' Juan Luis Barcia. Un escalón por debajo de ellos, segundos en su final B y octavos globales, estuvieron los componentes del «4 sin timonel»: los andaluces Marcelino García y Noé Guzmán, y los catalanes Pau Vela y Alexander Sigurbjörnsson.

Su camino mundialista registró varios 'tiros al poste'. En series (23.08), se clasificaron 3.º (6:07.72) de 5 embarcaciones, al borde de las semifinales, fase que alcanzaron en la repesca (25.08), aunque los americanos (4.º) no les enviaron a la final C por sólo 4 centésimas: 6:19.91 de los españoles por 6:19.95 de los estadounidenses. En semifinales (27.08), terminaron en 4.ª posición (6:09.00). Cuatro segundos les separaron de los terceros y el anhelado pase a la final A quedaba definitivamente descartado. Para cerrar, en la final B, buen papel. Segundos a sólo 1.57 del cuarteto alemán.

02 CAMPEONATO DE EUROPA

Brest (Bielorrusia), 18/20.09.09

- Españoles: 16
- Andaluces: 7 (43,7%)
- Resultados: 0 0 1

Doble scull ligero (F) 2000m, 10

1.	GRE	Grecia	7:15.26		20.09
7.	ESP	**España**	7:26.36	Final B	20.09
.	ESP	**Lourdes Guillén**	Boga	Final B	20.09
.	ESP	Maialen Arrazola	Stroke	Final B	20.09

Cuatro sin timonel (M) 2000m, 11

1.	GRE	Grecia	6:06.84		20.09
3.	ESP	**España**	6:09.74	Final A	20.09
.	ESP	**Pedro Rodríguez**	Boga	Final A	20.09
.	ESP	Pau Vela	Banco 2	Final A	20.09
.	ESP	**Marcelino García**	Banco 3	Final A	20.09
.	ESP	**Noé Guzmán**	Stroke	Final A	20.09

Cuatro scull (M) 2000m, 11

1.	UKR	Ucrania	5:53.12		20.09
11.	ESP	**España**	6:18.06	Final B	20.09
.	ESP	**Juan García**	Boga	Final A	20.09
.	ESP	**Manuel Morón**	Banco 2	Final A	20.09
.	ESP	**Miguel Ruiz**	Banco 3	Final A	20.09
.	ESP	Alexander Sigurbjörnsson	Stroke	Final A	20.09

Tres semanas después del Mundial, la reválida del Campeonato de Europa ofreció la segunda oportunidad que pedía el '4 sin timonel' masculino español tras ser octavos en Poznan. El resultado fue el mayor éxito del remo nacional en la temporada 2009.

Otrora primera competición del remo mundial, la creación del Campeonato del Mundo remitió al Europeo a un ostracismo que condujo a su desaparición de 1974 a 2006. Recuperado en 2007, la edición de 2009, en Brest (Bielorrusia), con varios medallistas olímpicos participantes, supuso un buen empuje para un evento al que el tiempo dará su sitio.

Pues en efecto fue en Brest donde el cuarteto español buscó –y encontró– la gloria que no halló en Polonia. La primera medida fue cambiar una composición que perduraba desde la Copa del Mundo de Bañolas (4.ª plaza). Marcelino, Noé y Pau despedían a Alexander –que en Bielorrusia

TERCEROS DE EUROPA. Los andaluces Pedro Rodríguez, Marcelino García y Noé Guzmán, y el catalán Pau Vela (de izquierda a derecha), medalla de bronce en el Campeonato de Europa, en Brest (Bielorrusia) ■Foto EFE

competiría en el cuatro scull con otros tres andaluces– y daban la bienvenida al malagueño Pedro Rodríguez.

El empleo del cuarteto en las series (18.09) no terminó de gustar. La 2.ª plaza (6:08.29) en su regata, tras los checos (6:05.87), cerraba las puertas a la final A de forma directa y encaminaba a los españoles a la repesca... y en un torneo tan compacto como el Europeo, con tres días de competición y otras tantas fases, todo ahorro de fuerzas es crucial.

El sábado 19 las sensaciones fueron buenas: triunfo en la repesca (6:03.95) y hueco para la finalísima del domingo, junto a los anfitriones, Ucrania, Rumanía, Grecia y la República Checa. Superiores los griegos Tsamis, Papachristos, Tziallas y Gavriilidis, y los checos Gruber, Horvath, Bruncvik y Mackovicka –por cierto, campeones en la FISA Team Cup seis meses antes–, el bote español llegó a su estela y se alzó con el bronce.

Fue la medalla que alegró a una delegación española presente con otros cuatro embarcaciones, dos de ellos con peso andaluz.

La sevillana Lourdes Guillén, con su compañera del Hondarribia Maialen Arrazola, comenzó de forma gris su participación en el 'doble scull ligero' femenino. Quintas y últimas en su serie, recuperaron tono en la repesca, aunque se quedaron a las puertas de la final A. Fueron 3.ª (7:17.38), a 1.38 a la 2.ª plaza, y tuvieron que consolarse ganando la final B ante Suiza, Chequia e Italia.

Por último, el '4 scull', con Juan García, Manuel Morón, Miguel Ruiz y el catalán Alexander Sigurbjörnsson, visitó las últimas plazas de las tres fases que disputó: series (6:19.03), repesca (6:14.83) y final B.

03 JUEGOS MEDITERRÁNEOS

Pescara (Italia), 26.06/05.07.09

- Españoles: 3
- Andaluces: 1 (33,3%)
- Resultados: 1 0 0

Skif (F) 2000m, 4

1.	ESP	Nuria Domínguez	7:53.46	Final A	28.06

Tres españoles participaron en los Juegos Mediterráneos –todos en «skif»– y la mejor recompensa correspondió a la andaluza Nuria Domínguez, medalla de oro en una prueba en la que hubo, eso sí, poca competencia: sólo 4 botes en liza.

El día 27 hubo una «race for lanes» entre las cuatro competidoras que Domínguez venció (7:45.82) para adjudicarse la calle 3 en la final. Una vez allí, ganó por 3.54 a la italiana Elisabetta Sancassani, mientras que la francesa Rialet y la croata Milosevic quedaron muy lejos.

04 COPA DEL MUNDO. Evento 1

Bañolas (España), 29/31.05.09

- Españoles: 12
- Andaluces: 3 (25,0%)
- Resultados: 0 0 1

Skif (F) 2000m, 6

1.	GBR	Katherine Grainger	7:56.40		31.05
3.	ESP	Nuria Domínguez	7:59.89	Final A	31.05

Cuatro sin timonel (M) 2000m, 9

1.	GBR	Reino Unido	6:06.54		31.05
4.	ESP	**España**	6:12.55	Final A	31.05
.	ESP	Alexander Sigurbjörnsson	Boga	Final A	29.08
.	ESP	Pau Vela	Banco 2	Final A	29.08
.	ESP	Marcelino García	Banco 3	Final A	29.08
.	ESP	Noé Guzmán	Stroke	Final A	29.08

La Copa del Mundo 2009 constó de tres pruebas, la primera de la cuales se desarrolló en Bañolas, con la presencia de 5 botes españoles. Luego el mini circuito visitaría Munich (junio) y Lucerna (julio), ya con la única participación de Juan Pablo Barcia –remo adaptado– en la regata alemana.

Nuria Domínguez disputó dos regatas: una «race for lanes» (30.05) en la que fue 3.ª (8:00.11) y la final ante las mismas cinco competidoras. De nuevo, ocupó la 3.ª plaza, batida por la británica Grainger y la sueca Frida Svensson (7:59.69).

Por su parte, el cuarteto de los catalanes Sigurbjörnsson y Vela y de los andaluces García y Guzmán terminó cuarto. Estuvieron al borde de la medallas, las cuales correspondieron a Reino Unido, República Checa (6:09.63) y Grecia (6:10.48), los mismos rivales, exceptuando los ingleses, que les vencerían en el Campeonato de Europa. Antes de esta final A, fueron 2.º (de 4) en su serie de clasificación, con un tiempo de 6:03.75.

05 FISA TEAM CUP

Sevilla (España), 21/22.02.09

- Españoles: 47
- Andaluces: 23 (48,9%)
- Resultados: 5 2 7

Skif (F) 1000m, 6

1.	ESP	Nuria Domínguez	4:07.75	Final A	21.02

Skif (F) 500m, 6

1.	RUS	Julia Kalinovskaya	1:55.45		22.02
2.	ESP	Nuria Domínguez	1:57.43	Final A	22.02

Skif ligero (F) 1000m, 9

1.	RSA	Ursula Glober	4:13.28		21.02
3.	ESP	Ana Almuedo	4:26.55	Final A	21.02
6.	ESP	Sara Moreno	4:37.25	Final A	21.02

Skif ligero (F) 500m, 9

1.	GRE	Stergiani Pavlov	1:56.45		22.02
4.	ESP	Ana Almuedo	2:01.46	Final A	22.02
6.	ESP	Sara Moreno	2:06.81	Final A	22.02

Skif (M) 1000m, 13

1.	GRE	Ioannis Christou	3:38.39		21.02
11.	ESP	Jaime Canalejo	4:03.10	Series	21.02

Skif (M) 500m, 10

1.	LTU	Mindaugas Grisconis	1:40.99		22.02
6.	ESP	Jaime Canalejo	1:52.01	Series	22.02

Skif ligero (M) 1000m, 18

1.	HKG	Hiu Fung Law	3:57.27		21.02
5.	ESP	Marco Toral	4:04.85	Final A	21.02
11.	ESP	Adolfo Ferrer	3:55.90	Series	21.02

Skif ligero (M) 500m, 18

1.	ESP	Marco Toral	1:41.62	Final A	22.02
7.	ESP	Adolfo Ferrer	1:44.92	Final A	22.02

Dos sin timonel (M) 1000m, 3

1.	GRE	Grecia	3:27.87		21.02
3.	ESP	**España 1**	3:32.88	Final A	21.02
.	ESP	Pedro Rodríguez	Boga	Final A	21.02
.	ESP	Noé Guzmán	Stroke	Final A	21.02

Dos sin timonel (M) 500m, 4

1.	ESP	**España 1**	1:35.53	Final A	22.02
.	ESP	Pedro Rodríguez	Boga	Final A	21.02
.	ESP	Noé Guzmán	Stroke	Final A	21.02

Doble scull (M) 1000m, 7

1.	CZE	República Checa	3:19.52		21.02
6.	ESP	**España 2**	3:31.26	Final A	21.02
.	ESP	Alexander Sigurbjörnsson	Boga	Final A	21.02
.	ESP	Manuel Morón	Stroke	Final A	21.02
7.	ESP	**España 1**	3:35.56	Final A	21.02
.	ESP	Mario Hernando	Boga	Final A	21.02
.	ESP	Marcelino García	Stroke	Final A	21.02

Doble scull (M) 500m, 5

1.	ITA	Italia	1:32.85		22.02
3.	ESP	**España 2**	1:35.62	Final A	22.02
.	ESP	Alexander Sigurbjörnsson	Boga	Final A	22.02
.	ESP	Manuel Morón	Stroke	Final A	22.02
5.	ESP	**España 1**	1:36.06	Final A	22.02
.	ESP	Mario Hernando	Boga	Final A	22.02
.	ESP	Marcelino García	Stroke	Final A	22.02

Doble scull ligero (M) 1000m, 7

1.	CZE	República Checa	3:23.90		21.02
5.	ESP	**España 1**	3:32.36	Final A	21.02
.	ESP	Daniel Sigurbjörnsson	Boga	Final A	21.02
.	ESP	Adolfo Ferrer	Stroke	Final A	21.02

Doble scull ligero (M) 500m, 6

1.	HKG	Hong Kong	1:37.03		22.02
3.	ESP	**España 1**	1:39.08	Final A	22.02
.	ESP	Daniel Sigurbjörnsson	Boga	Final A	22.02
.	ESP	Adolfo Ferrer	Stroke	Final A	22.02

Cuatro sin timonel (M) 1000m, 5

1.	CZE	República Checa	3:08.76		21.02
3.	ESP	**España 1**	3:11.30	Final A	21.02
.	ESP	Jesús González	Boga	Final A	21.02
.	ESP	Noé Guzmán	Banco 2	Final A	21.02
.	ESP	Marcelino García	Banco 3	Final A	21.02
.	ESP	Pau Vela	Stroke	Final A	21.02
5.	ESP	**España 3**	3:20.96	Final A	21.02
.	ESP	Antonio Guzmán	Boga	Final A	21.02
.	ESP	Josep Bo	Banco 2	Final A	21.02
.	ESP	Rubén Padilla	Banco 3	Final A	21.02
.	ESP	Patricio Rojas	Stroke	Final A	21.02

Cuatro sin timonel (M) 500m, 4

1.	ESP	**España 1**	1:27.54	Final A	22.02
.	ESP	Jesús González	Boga	Final A	22.02
.	ESP	Noé Guzmán	Banco 2	Final A	22.02
.	ESP	Pedro Rodríguez	Banco 3	Final A	22.02
.	ESP	Pau Vela	Stroke	Final A	22.02
4.	ESP	**España 3**	1:31.70	Final A	22.02
.	ESP	Antonio Guzmán	Boga	Final A	22.02
.	ESP	Josep Bo	Banco 2	Final A	22.02
.	ESP	Rubén Padilla	Banco 3	Final A	22.02
.	ESP	Patricio Rojas	Stroke	Final A	22.02

Ocho con timonel (M) 1000m, 4

1.	ITA	Italia	2:56.26		21.02
2.	ESP	**España 2**	2:58.86	Final A	21.02
.	ESP	Jesús González	Boga	Final A	21.02
.	ESP	Noé Guzmán	Banco 2	Final A	21.02
.	ESP	Marcelino García	Banco 3	Final A	21.02
.	ESP	Pau Vela	Banco 4	Final A	21.02
.	ESP	Alexander Sigurbjörnsson	Banco 5	Final A	21.02
.	ESP	Pedro Rodríguez	Banco 6	Final A	21.02
.	ESP	Manuel Morón	Banco 7	Final A	21.02
.	ESP	Mario Hernando	Stroke	Final A	21.02
.	ESP	Manuel González	Timonel	Final A	21.02
3.	ESP	**España 1**	3:02.30	Final A	21.02
.	ESP	Ramón Llosa	Boga	Final A	21.02
.	ESP	Juan Luis Fernández	Banco 2	Final A	21.02
.	ESP	Andreu Castellá	Banco 3	Final A	21.02
.	ESP	Rubén Álvarez-Pedrosa	Banco 4	Final A	21.02
.	ESP	Daniel Sigurbjörnsson	Banco 5	Final A	21.02
.	ESP	Adolfo Ferrer	Banco 6	Final A	21.02
.	ESP	Santiago Lago	Banco 7	Final A	21.02
.	ESP	Sergio Cazorro	Stroke	Final A	21.02
.	ESP	Tomás Jurado	Timonel	Final A	21.02
4.	ESP	**España 3**	3:04.65	Final A	21.02
.	ESP	Daniel Sierra	Boga	Final A	21.02
.	ESP	Sergio Iglesias	Banco 2	Final A	21.02
.	ESP	Gonzalo Gómez	Banco 3	Final A	21.02
.	ESP	Antonio Cáliz	Banco 4	Final A	21.02
.	ESP	Beltrán Hidalgo	Banco 5	Final A	21.02
.	ESP	Felipe Toledo	Banco 6	Final A	21.02
.	ESP	Sergio Pérez	Banco 7	Final A	21.02
.	ESP	Miguel Cobo	Stroke	Final A	21.02
.	ESP	Alejandro Vera	Timonel	Final A	21.02

Ocho con timonel (M) 500m, 4

1.	ESP	**España 1**	1:23.12	Final A	22.02
.	ESP	Ramón Llosa	Boga	Final A	22.02
.	ESP	Juan Luis Fernández	Banco 2	Final A	22.02
.	ESP	Andreu Castellá	Banco 3	Final A	22.02
.	ESP	Rubén Álvarez-Pedrosa	Banco 4	Final A	22.02
.	ESP	Daniel Sigurbjörnsson	Banco 5	Final A	22.02
.	ESP	Adolfo Ferrer	Banco 6	Final A	22.02
.	ESP	Santiago Lago	Banco 7	Final A	22.02
.	ESP	Sergio Cazorro	Stroke	Final A	22.02
.	ESP	Tomás Jurado	Timonel	Final A	22.02
3.	ESP	**España 3**	1:25.45	Final A	22.02
.	ESP	Daniel Sierra	Boga	Final A	22.02
.	ESP	Sergio Iglesias	Banco 2	Final A	22.02
.	ESP	Gonzalo Gómez	Banco 3	Final A	22.02
.	ESP	Antonio Cáliz	Banco 4	Final A	22.02
.	ESP	Beltrán Hidalgo	Banco 5	Final A	22.02
.	ESP	Felipe Toledo	Banco 6	Final A	22.02
.	ESP	Sergio Pérez	Banco 7	Final A	22.02
.	ESP	Miguel Cobo	Stroke	Final A	22.02
.	ESP	Alejandro Vera	Timonel	Final A	22.02
4.	ESP	**España 2**	1:26.24	Final A	22.02
.	ESP	Jesús González	Boga	Final A	22.02
.	ESP	Noé Guzmán	Banco 2	Final A	22.02
.	ESP	Marcelino García	Banco 3	Final A	22.02
.	ESP	Pau Vela	Banco 4	Final A	22.02
.	ESP	Alexander Sigurbjörnsson	Banco 5	Final A	22.02
.	ESP	Pedro Rodríguez	Banco 6	Final A	22.02
.	ESP	Manuel Morón	Banco 7	Final A	22.02
.	ESP	Mario Hernando	Stroke	Final A	22.02
.	ESP	Manuel González	Timonel	Final A	22.02

01 Nuria Domínguez ■Foto Deporte Andaluz

02 Podio de la prueba de 4 con timonel en el Campeonato de España. El Labradores, campeón

03 Domínguez venció en la primera regata de «skif» en el Memorial d'Aloja ■Foto Miramao

04 Sara Moreno en el podio de la 2.ª regata de «skif» ligero ■Foto Miramao

05 El '8' nacional en acción en la Copa de la Juventud ■Foto Miramao

La Regata Internacional de Andalucía –cuyos podios y comentario se hallan en el apartado «Eventos»– contó con una numerosísima participación española –y andaluza– en los dos días de competición, tras los cuales el combinado español sumó 6 victorias y otras 14 plazas de podio. De ellas, 5 triunfos y 9 segundos y terceros puestos contaron por andaluces involucrados, dato más que significativo del rol protagonista del remo andaluz en 'su' prueba internacional.

La mayoría de las modalidades se disputaron en la fórmula de final directa –lo cual condujo a regatas con incluso 8 botes en liza–, salvo ambos «skif» ligeros y el «skif» masculino. En los 1.000 metros, Sara Moreno (3.ª en su serie), Ana Almuedo (4.ª) y Marco Toral (1.º) solventaron su pase a la final; no así el 'ligero' Adolfo Ferrer (5.º) y Jaime Canalejo (6.º). Sin embargo, en el medio kilómetro, todos lograron el objetivo. Toral y Almuedo ganaron sus series, Ferrer fue segundo y Moreno y Canalejo, terceros.

Entre los triunfadores, destacaron Nuria Domínguez (1.ª y 2.ª en «skif») y los 'pluriempleados' Noé Guzmán y Pedro Rodríguez, que se hicieron con 5 y 4 medallas, respectivamente.

06 MEMORIAL PAOLO D`ALOJA

Piediluco (Italia), 24/26.04.09

- Españoles: 9
- Andaluces: 2 (22,2%)
- Resultados: 1 2 0

Skif (F) 2000m / Evento 1, 6

1.	ESP	Nuria Domínguez	8:17.13	Final A	25.04

Skif (F) 2000m / Evento 2, 6

1.	ITA	Gabriella Bascelli	8:22.60		26.04
2.	ESP	Nuria Domínguez	8:25.90	Final A	26.04

Skif ligero (F) 2000m / Evento 1, 11

1.	ITA	Laura Milani	8:14.04		25.04
8.	ESP	Sara Moreno	8:10.50	Series	24.04

Skif ligero (F) 2000m / Evento 2, 5

1.	MEX	Analicia Ramírez	8:46.09		26.04
2.	ESP	Sara Moreno	8:48.43	Final A	26.04

La habitual visita del equipo español de remo a la Regata Internacional de Piediluco, de un nivel parecido a la FISA Team Cup, se saldó esta temporada con 5 botes participantes. A Italia viajaron un «doble scull», un «cuatro sin timonel» y –3 «skifs», entre los que estaban dos andaluzas. Amabas subieron al podio.

Nuria Domínguez amplió su racha de resultados con un triunfo y una medalla de oro. En la primera final, sólo tuvo como rival a la lituana Donata Vistartaite, que terminó 3 segundos por detrás de la sevillana, pero al día siguiente la local Bascelli, ausente en el primer envite, fue una rival insuperable desde la salida.

Por su parte, Sara Moreno no pudo pasar a la final del primer evento del «skif ligero». Fue 5.ª en su serie, a 10 segundos de la vencedora y a 7 de la clasificación. No obstante, en el segundo evento –una especie de final de consolación reservada a los 5 botes perdedores del primer día–, se alzó con la medalla de plata.

07 CAMPEONATO DE ESPAÑA

Sevilla, 26/28.06.09

- Resultados: 4 1 5

Skif (F) 2000m

1.	AND	Sara Moreno	8:06.06	28.06

Dos sin timonel (F) 2000m

1.	CAT	Tortosa	7:55.10	28.06
3.	AND	Mediterráneo	7:58.82	28.06
.	AND	Noelia Moreno	Boga	28.06
.	AND	Anaís Florió	Stroke	28.06

Doble scull (F) 2000m

1.	PVA	Hondarribia	7:35.97	28.06
.	PVA	Maialen Arrazola	Boga	28.06
.	AND	Lourdes Guillén	Stroke	28.06

Cuatro scull (F) 2000m

1.	PVA	Hondarribia	7:05.23	28.06
.	PVA	Maialen Arrazola	Boga	28.06
.	PVA	Maialen Arrizabalaga	Banco 2	28.06
.	PVA	Irati Arrizabalaga	Banco 3	28.06
.	AND	Lourdes Guillén	Stroke	28.06
3.	AND	Labradores	7:24.77	28.06
.	AND	Ana Almuedo	Boga	28.06
.	AND	Ana Malasaña	Banco 2	28.06
.	AND	Beatriz Casanueva	Banco 3	28.06
.	AND	Cristina Jiménez	Stroke	28.06

Skif (M) 2000m

1.	CAB	Mario Hernando	7:28.91	28.06
2.	AND	Beltrán Hidalgo	7:34.90	28.06

Dos sin timonel (M) 2000m

1.	CAT	Amposta	6:51.90	28.06
3.	AND	Labradores	7:01.58	28.06
.	AND	Manuel Morón	Boga	28.06
.	AND	Felipe Toledo	Stroke	28.06

Cuatro sin timonel (M) 2000m

1.	CAT	Tortosa	6:21.74	28.06
3.	AND	Labradores	6:32.32	28.06
.	AND	Marcelino García	Boga	28.06
.	AND	Noé Guzmán	Banco 2	28.06
.	AND	Juan García	Banco 3	28.06
.	AND	Óscar Díaz	Stroke	28.06

Cuatro con timonel (M) 2000m

1.	AND	Labradores	6:34.63	28.06
.	AND	Marcelino García	Boga	28.06
.	AND	Noé Guzmán	Banco 2	28.06
.	AND	Juan García	Banco 3	28.06
.	AND	Óscar Díaz	Stroke	28.06
.	AND	Cristina Jiménez	Timonel	28.06
3.	AND	Náutico	6:42.54	28.06
.	AND	Eduardo Murillo	Boga	28.06
.	AND	Pedro Murillo	Banco 2	28.06
.	AND	Sergio Iglesias	Banco 3	28.06
.	MAD	Daniel Blanco	Stroke	28.06
.	AND	Manuel González	Timonel	28.06

El Campeonato de España de remo olímpico llevado a cabo en Sevilla terminó en celebración para el remo andaluz, merced a las diez medallas obtenidas y a la consecución del título de Mejor Club –Trofeo Paco

Internacionales

SELECCIONADOS

N.º	Deportista	Cat	Provincia
1	Ana Almuedo	F	Sevilla
2	Antonio Cáliz	M	
3	Jaime Canalejo	M	
4	Miguel Cobo	M	
5	Nuria Domínguez	F	Sevilla
6	Adolfo Ferrer	M	
7	Juan García	M	Sevilla
8	Marcelino García	M	Sevilla
9	Gonzalo Gómez	M	
10	Manuel González	M	
11	Lourdes Guillén	F	Sevilla
12	Antonio Guzmán	M	Sevilla
13	Noé Guzmán	M	Sevilla
14	Beltrán Hidalgo	M	
15	Sergio Iglesias	M	
16	Tomás Jurado	M	Sevilla
17	Sara Moreno	F	Sevilla
18	Manuel Morón	M	Sevilla
19	Sergio Pérez	M	
20	Pedro Rodríguez	M	Málaga
21	Patricio Rojas	M	
22	Miguel Ruiz	M	Málaga
23	Daniel Sierra	M	
24	Felipe Toledo	M	
25	Marco Toral	M	Sevilla
26	Alejandro Vera	M	Sevilla

Montes– que una vez más, un año más recayó en el Real Círculo de Labradores hispalense.

De las 11 pruebas absolutas celebradas, en 8 subieron al podio representantes andaluces, siendo la más laureada la sevillana Lourdes Guillén, doble campeona de España en «doble scull» y «cuatro scull», eso sí, defendiendo los colores de su nuevo club, el vasco Hondarribia. Junto a ella, obtuvieron la máxima presea la local Sara Moreno, en «skif», y el «cuatro con timonel» del Labradores, con Noé Guzmán, Marcelino García, Juan García, Óscar Díaz y Cristina Jiménez, como timonel.

Para más resultados e información sobre este Nacional, consultar en «Eventos».

08 CAMPEONATO DE ESPAÑA de Yolas

Madrid, 17/18.10.09

Resultados: 1 1 2

Prueba femenina (F) 2000m

1.	*VAL*	Regatas de Alicante	10:07.26	18.10
3.	*AND*	**Náutico**	10:19.42	18.10
.	*AND*	Gema Rodríguez	Boga	18.10
.	*AND*	Sara Rus	Banco 2	18.10
.	*AND*	Marina Sierra	Banco 3	18.10
.	*AND*	Thaitiana Niza	Stroke	18.10
.	*AND*	Marta Rodríguez	Timonel	18.10

Prueba masculina (M) 2000m

1.	*AND*	**Labradores**	8:41.05	18.10
.	*AND*	Elías Cabrera	Boga	18.10
.	*AND*	Juan García	Banco 2	18.10
.	*AND*	Felipe Toledo	Banco 3	18.10
.	*AND*	Pedro Rodríguez	Stroke	18.10
.	*AND*	Jacobo Castiñeira	Timonel	18.10
2.	*AND*	**Mediterráneo**	8:44.81	18.10
.	*AND*	Gonzalo Gómez	Boga	18.10
.	*AND*	Adolfo Ferrer	Banco 2	18.10
.	*AND*	Miguel Ruiz	Banco 3	18.10
.	*AND*	Miguel Cobo	Stroke	18.10
.	*AND*	Jorge Simón	Timonel	18.10
3.	*AND*	**Guadalquivir 86**	9:03.93	18.10
.	*AND*	Beltrán Hidalgo	Boga	18.10
.	*AND*	Silveiro Aguilar	Banco 2	18.10
.	*AND*	Gabriel Centeno	Banco 3	18.10
.	*AND*	Álvaro Hidalgo	Stroke	18.10
.	*AND*	Benito Vállez	Timonel	18.10

El remo andaluz logró 12 de las 18 medallas puestas en juego en el 77.º Campeonato de España de Yolas, celebrado en el estanque del Retiro, en Madrid. De esa docena, cuatro correspondieron a la categoría absoluta, disputada sobre 2.000 metros y 7 ciabogas.

Destacó la prueba masculina, copada por los clubes de Andalucía: Labradores, Mediterráneo, Remo Guadalquivir 86 y Náutico de Sevilla (4.º).

02

03

04

02

01 FISA Team Cup, en Sevilla. Ocho con timonel ■Foto Deporte Andaluz

02 Los andaluces Ignacio de la Peña y Juan José Jiménez compusieron la mitad del «4 sin timonel» medalla de bronce en la Copa de la Juventud

03 Cinco andaluzas visitaron el podio del «4 scull» en el Campeonato del España celebrado en Sevilla. Lourdes Guillén fue campeona y las chicas del Labradores, terceras

04 La tripulación del Labradores festeja su triunfo en el 150.º Aniversario del club ante Oxford, Cambridge, Yale, Harvard y un combinado andaluz ■Foto Deporte Andaluz

05 En Yolas, ya el final del año, el Labradores sumó un nuevo triunfo en los Nacionales

05

Medallero

Mod	Evento			
	Campeonatos internacionales			
	Campeonato del Mundo	-	-	-
	Campeonato de Europa	-	-	1
	Juegos Mediterráneos	1	-	-
	Regatas internacionales			
	Copa del Mundo	-	-	1
	FISA Team Cup	5	3	6
	Memorial Paolo d'Aloja	1	2	-
	Campeonatos de España			
	de Remo olímpico	4	1	5
	de Yolas	1	1	2
	de Larga Distancia	1	1	1
	de Banco Fijo Mediterráneo	1	-	-
	de Remoergómetro	1	1	1
	Campeonatos internacionales subsénior			
	Campeonato del Mundo júnior	-	-	-
	Copa de la Juventud	-	3	4
	Totales: 48	**15**	**12**	**21**

Precisamente este último salvó el honor andaluz en la prueba femenina, al clasificarse tercero tras el Regatas de Alicante y el local Retiro 66.

El resto de preseas andaluzas en este Nacional, en el que participaron 22 clubes de 8 Comunidades, llegaron en cadetes (5) y en juveniles (3).

09 CAMPEONATO DEL MUNDO júnior

Brive-la-Gaillarde (Francia), 05/08.08.09

Resultados: 0 0 0

Cuatro sin timonel (M) 2000m

1.	GBR	Reino Unido	6:02.49	08.08
5.	ESP	**España**	6:12.83	08.08
.	ESP	**Antonio Guzmán**	Boga	08.08
.	ESP	Rubén Padilla	Banco 2	08.08
.	ESP	Josep Bo	Banco 3	08.08
.	ESP	Pep Pallarés	Stroke	08.08

Ocho con timonel (M) 2000m

1.	GER	Alemania	5:43.62	08.08
5.	ESP	**España**	5:53.28	08.08
.	ESP	**José Gómez-Feria**	Boga	08.08
.	ESP	Ismael Montes	Banco 2	08.08
.	ESP	Rubén Castelo	Banco 3	08.08
.	ESP	Aleix Ardit	Banco 4	08.08
.	ESP	**Emilio Fernández**	Banco 5	08.08
.	ESP	**Jaime Canalejo**	Banco 6	08.08
.	ESP	Ander Artetxe	Banco 7	08.08
.	ESP	**Patricio Rojas**	Stroke	08.08
.	ESP	**Tomás Jurado**	Timonel	08.08

Sólo 3 botes españoles llegaron a las finales A del Mundial júnior y sólo uno, el «skif» de la cántabra Virginia Díaz Rivas, subió al podio, como medalla de plata. Los otros dos barcos, más nutridos, estaban participados por andaluces.

El «8 con timonel» concluyó 5.º, lejos de las medallas, que se repartieron Alemania, Reino Unido (5:44.65) e Italia (5:46.70), y sólo por delante de Rumanía. Misma posición firmó el «4 sin timonel», superado por ingleses, rumanos (6:05.25), australianos (6:08.29) y eslovenos, y sólo por encima de los alemanes.

10 COPA DE LA JUVENTUD

Vichy (Francia), 31.07/02.08.09

Resultados: 0 3 4

Cuatro sin timonel (F) 2000m / Evento 1

1.	GBR	Reino Unido	7:48.58	01.08
2.	ESP	**España**	7:51.67	01.08
.	ESP	**Gema Rodríguez**	Boga	01.08
.	ESP	Elena León	Banco 2	01.08
.	ESP	Belén García	Banco 3	01.08
.	ESP	**Sara Rus**	Stroke	01.08

Cuatro sin timonel (F) 2000m / Evento 2

1.	GBR	Reino Unido	7:21.10	02.08
2.	ESP	**España**	7:21.44	02.08
.	ESP	**Gema Rodríguez**	Boga	02.08
.	ESP	Elena León	Banco 2	02.08
.	ESP	Belén García	Banco 3	02.08
.	ESP	**Sara Rus**	Stroke	02.08

Ocho con timonel (F) 2000m

1.	GBR	Reino Unido		31.07
3.	ESP	**España**		31.07
.	ESP	Garazi Bilbao	Boga	31.07
.	ESP	Patricia Jaenes	Banco 2	31.07
.	ESP	Belén García	Banco 3	31.07
.	ESP	Ariadna Rubirola	Banco 4	31.07
.	ESP	Lucía Saborido	Banco 5	31.07
.	ESP	Elena León	Banco 6	31.07
.	ESP	Gema Rodríguez	Banco 7	31.07
.	ESP	Sara Rus	Stroke	31.07
.	ESP	Ana Molina	Timonel	31.07

Cuatro sin timonel (M) 2000m / Evento 2

1.	ITA	Italia	6:25.91	02.08
3.	ESP	**España**	6:31.25	02.08
.	ESP	Miguel Sospedra	Boga	02.08
.	ESP	Ignacio De la Peña	Banco 2	02.08
.	ESP	Juan José Jiménez	Banco 3	02.08
.	ESP	Borja Ferre	Stroke	02.08

Cuatro con timonel (M) 2000m / Evento 1

1.	GBR	Reino Unido	7:03.60	01.08
3.	ESP	**España**	7:13.13	01.08
.	ESP	Andrés Redondas	Boga	01.08
.	ESP	Asier Alonso	Banco 2	01.08
.	ESP	Iago Izquierdo	Banco 3	01.08
.	ESP	Álvaro Vera	Stroke	01.08
.	ESP	Arnau Monllau	Timonel	01.08

Ocho con timonel (M) 2000m / Evento 1

1.	GBR	Reino Unido	6:35.21	01.08
2.	ESP	**España**	6:38.81	01.08
.	ESP	Daniel Gilés	Boga	01.08
.	ESP	Asier Alonso	Banco 2	01.08
.	ESP	Iago Izquierdo	Banco 3	01.08
.	ESP	Álvaro Vera	Banco 4	01.08
.	ESP	Andrés Redondas	Banco 5	01.08
.	ESP	Miguel Suárez	Banco 6	01.08
.	ESP	Adrián Miramón	Banco 7	01.08
.	ESP	Álvaro Hidalgo	Stroke	01.08
.	ESP	Arnau Monllau	Timonel	01.08

Ocho con timonel (M) 2000m / Evento 1

1.	GBR	Reino Unido	6:05.49	02.08
3.	ESP	**España**	6:07.48	02.08
.	ESP	Daniel Gilés	Boga	02.08
.	ESP	Asier Alonso	Banco 2	02.08
.	ESP	Iago Izquierdo	Banco 3	02.08
.	ESP	Álvaro Vera	Banco 4	02.08
.	ESP	Andrés Redondas	Banco 5	02.08
.	ESP	Miguel Suárez	Banco 6	02.08
.	ESP	Adrián Miramón	Banco 7	02.08
.	ESP	Álvaro Hidalgo	Stroke	02.08
.	ESP	Arnau Monllau	Timonel	02.08

La Copa de la Juventud (*Coupe de la Jeunesse*) es el Campeonato de Europa júnior de remo, un evento anual, de sede itinerante, reservado a remeros de 15 a 18 años y procedentes de los doce países creadores del evento, entre ellos España. El esquema de competición se compone básicamente de dos días en los que las pruebas se repiten, de ahí la posibilidad de repetir medalla. Únicamente el 8 con timonel femenino, disputado el día de inauguración, es evento solitario.

En la edición de 2009, la 25.ª, el equipo español sumó 10 medallas, de las cuales 7 tuvieron protagonismo andaluz. Siete medallas para una representación de 12 remeros andaluces, entre los que merecen mención especial los sevillanos Gema Rodríguez y Sara Rus, del Náutico, y Álvaro Vera, del Labradores, laureados con tres medallas cada uno.

En la general de la Copa, Reino Unido, con 270 puntos, fue la nación ganadora, seguida de Francia (172), Italia (170), Holanda (128) y España (117), en 5.º lugar. Por detrás quedaron Polonia, Irlanda, Suiza, Austria, Bélgica, Hungría y Portugal.

La cosecha española arrancó con el bronce en 'Ocho con timonel' femenino, donde el bote español tripulado por 4 andaluzas se clasificó tras Reino Unido y Holanda, superando a Francia, Irlanda e Italia. Dos de sus integrantes, Gema Rodríguez y Sara Rus participaban también, con las alicantinas Elena León y Belén García, en 'Cuatro sin timonel', prueba en la que fueron subcampeonas ambos días, siempre con Reino Unido por delante, aunque el oro estuvo muy cerca en la segunda jornada.

Otro bote que repitió metal fue el 'Ocho con timonel' masculino, con 4 andaluces en liza. El sábado fueron terceros, por detrás de Reino Unido e Italia, y el domingo segundos, adelantando a los italianos.

El '4 con timonel' masculino, con Álvaro Vera, subió al podio el sábado (3.º) en una final de sólo cinco barcos. El domingo, no obstante, con cuatro botes en liza, los españoles fueron últimos, lejos de las medallas, logradas por Italia, Francia y Reino Unido.

Los últimos medallistas andaluces fueron De la Peña y Jiménez, en el '4 sin timonel' masculino. Cuartos el sábado en una final dominada por Reino Unido, el domingo superaron a franceses, austríacos y suizos para hacerse con el bronce, tras Italia y Reino Unido (6:29.44).

Por su parte, en '4 scull', Ana Molina y Patricia Jaenes, bronce en '8 con timonel', compitieron también en las finales B (puestos 8.º y 7.º) de esta prueba. Los almerienses Luis López Acién y Víctor Gámez Gavilán, 6.º el sábado y 7.º el domingo, no lograron subir al podio.

LARGA DISTANCIA

01 REGATA INTERNACIONAL

Tortosa (Tarragona), 25.01.09

Resultados: 1 1 1

Cuatro scull (F) 4000m

1.	*CAT*	Natació Banyoles	16:30.0	25.01
3.	*AND*	**Labradores**	18:24.0	25.01
.	*AND*	Gema Rodríguez	Boga	25.01
.	*AND*	Sara Rus	Banco 2	25.01
.	*AND*	Ana Molina	Banco 3	25.01
.	*AND*	Thaitiana Niza	Stroke	25.01

Cuatro scull (M) 6000m

1.	*AND*	**Mediterráneo**	23:45.9	25.01
.	*AND*	Pedro Rodríguez	Boga	25.01
.	*AND*	Sergio Pérez	Banco 2	25.01
.	*AND*	Adolfo Ferrer	Banco 3	25.01
.	*AND*	Gonzalo Gómez	Stroke	25.01

Ocho con timonel (M) 6000m

1.	*PVA*	Hondarribia	22:17.5	25.01
2.	*AND*	**Labradores**	22:43.1	25.01
.	*AND*	Noé Guzmán	Boga	25.01

.	AND	Marcelino García	Banco 2	25.01
.	AND	Manuel Morón	Banco 3	25.01
.	AND	Juan García	Banco 4	25.01
.	AND	Felipe Toledo	Banco 5	25.01
.	AND	Elías Cabrera	Banco 6	25.01
.	AND	Manuel Aguilera	Banco 7	25.01
.	AND	José Ramón Alonso	Stroke	25.01
.	***	***	Timonel	25.01

Tres medallas en cada una de las pruebas absolutas compusieron el balance de los clubes andaluces en la V Regata Internacional de Larga Distancia, un Campeonato de España oficioso de la especialidad pese a su calificativo. Compitieron sólo equipos españoles en 5 pruebas (3 séniors y 2 cadetes), con un total de 31 botes, 6 de ellos andaluces.

La presea principal correspondió al Mediterráneo, oro en 'Cuatro scull' –la prueba con mayor inscripción (10 barcos)–, superando al Amposta, Helios, Tortosa y Náutico (5.º). Una plata ganó el Labradores en 'Ocho con timonel', donde su segundo bote, con la camada joven, terminó 4.º y el Náutico, 6.º. Por último, el bronce llegó en la categoría femenina a través del propio Náutico, que quedó lejos del Banyoles y Tortosa.

REMO.DE.MAR

01 CTO. DE ESPAÑA de Banco Fijo Mediterráneo

San Carlos de la Rápita (Tarragona), 03/04.10.09

Resultados: 1 0 0

Prueba masculina (M) 1400m

1.	AND	Mediterráneo	6:13.67	04.10
.	AND	Sergio Pérez	Boga	04.10
.	AND	Adolfo Ferrer	Banco 2	04.10
.	AND	Antonio Cáliz	Banco 3	04.10
.	AND	Miguel Cobo	Banco 4	04.10
.	AND	Juan Carlos Ramos	Banco 5	04.10
.	AND	Jesús Mª Gómez	Banco 6	04.10
.	AND	Rafael Ferrer	Banco 7	04.10
.	AND	Gonzalo Gómez	Stroke	04.10
.	AND	Jorge Simón	Timonel	04.10

El peso del Real Club Mediterráneo en las disciplinas remeras marítimas se puso de manifiesto en el V Campeonato de España de Banco Fijo Mediterráneo al conquistar el título sénior masculino entre 17 clubes participantes.

El conjunto malagueño, único club andaluz presente, ganó su eliminatoria (6:20.28) y también su semifinal (6:20.40) con autoridad, endosando 27 y 6 segundos, respectivamente, a los segundos clasificados.

Ya en la final, afrontaron el último largo en 3.ª posición (de 4 finalistas), pero en ese cuarto tramo lograron superar primero al R.C.Regatas de Alicante y, justo al final, al R.C. Náutico de Denia, del que le separaron sólo 68 centésimas.

REMOERGOMETRO

01 CAMPEONATO DE ESPAÑA

Tortosa (Tarragona), 24.01.09

Resultados: 1 1 1

Prueba femenina (F) 2000m

1.	AND	Nuria Domínguez	7:07.0	24.01

Prueba masculina (M) 2000m

1.	CAB	Alexander Esteban Silva	6:05.3	24.01
2.	AND	Marcelino García	6:06.5	24.01
3.	AND	Noé Guzmán	6:10.9	24.01

La 8.ª edición del Nacional de remoergómetro se saldó con tres medallas absolutas para los andaluces. Nuria Domínguez venció en categoría femenina por delante de las remeras del Banyoles Teresa Mas de Xaxars (7:18.1) y Alexandra Ruiz (7:38.1), mientras que en la prueba masculina Marcelino García y Noe Guzmán subieron al podio como plata y bronce, respectivamente, al ceder ante Alexander Esteban (A.D. Castreña).

En otras categorías, título juvenil para Antonio Guzmán (Labradores) y bronce en sub-23 para su compañero de club Juan García.

RUGBY

Hablar del deporte del oval en Andalucía, a nivel de élite, es hacerlo del Cajasol Ciencias, único exponente en la máxima categoría y vivero de jugadores internacionales, habituales en los compromisos de la selección. Un faro en la modalidad más arraigada en España (rugby a 15) que, sin embargo, no oculta la escasa fuerza de la comunidad en lo que se refiere a la variante «Seven» y, aún más evidente, en lo tocante al rugby femenino.

DEFINICIÓN■ El **rugby** es un «deporte que se practica, con las manos y los pies, entre dos equipos de quince jugadores cada uno, con un balón ovalado que se debe depositar tras la línea que marca el final del campo o introducir entre un travesaño y dos postes que se elevan sobre los extremos de este» (Real Academia Española de la Lengua). No está incluido en el programa deportivo de los Juegos **Olímpicos**: desapareció después de París 1924, pero regresará en 2016 en la modalidad «seven-a-side». Tampoco figura en el programa de los Juegos **Mediterráneos**.

FEDERACIONES■ La federación internacional del deporte del oval se denomina **IRB** («International Rugby Board»). A nivel nacional rige la **FER** (Federación Española de Rugby) y a nivel autonómico la **FAR** (Federación Andaluza de Rugby).

MODALIDADES■ Existen 3 modalidades competitivas:

Modalidad	Resultados andaluces	Color
Rugby a 15 / *Rugby Union*	☒	■
Rugby a 13 / *Rugby League*	-	
Rugby a 7 / *Seven-a-side*	-	

CALENDARIO■ El **rugby a 15**, la modalidad más popular y extendida en Europa, tuvo a lo largo del ejercicio 2009 las siguientes competiciones de selecciones nacionales:

1 **Grandes Campeonatos**. En ausencia de la Copa del Mundo, que acogerá Nueva Zelanda en 2011, se disputaron encuentros de la **Copa de Europa de Naciones de División 1**, en la que está encuadrada España y que otorga precisamente plazas para la cita mundial. También se celebró la versión femenina, clasificatoria para la Copa del Mundo de Londres 2010, así como el **Europeo sub-21** y **sub-19**, con participación española.

2 **Torneo de las Tres Naciones**. Competición anual de enorme prestigio que disputan algunas de las principales potencias del mundo, las incluidas en el Hemisferio Sur: Australia, Nueva Zelanda y Sudáfrica.

3 **Torneo de las Seis Naciones**. También de carácter anual, está reservado a los seis países más fuertes del 'Viejo Continente', esto es: Francia, Escocia, Inglaterra, País de Gales, Irlanda e Italia.

A nivel de clubes, sin representación española en la competición europea más relevante, la «Heineken Cup», sí participó el campeón español, Cetransa El Salvador, en la **«European Challenge Cup»** 2008/09, mientras que en la campaña posterior está compitiendo el Olympus Rugby XV, una fusión de jugadores del C.R.C. Madrid y de la selección nacional.

Ya dentro del ámbito **nacional**, se disputó Liga Renfe de División de Honor y la Copa del Rey, con el Cajasol Ciencias como representante andaluz, además de la Liga Nacional Femenina, sin presencia andaluza por la renuncia del Universidad de Málaga, campeón de la liga regional.

En cuanto al **rugby a 7**, caracterizado por la celebración de torneos de escasa duración, Dubai acogió en 2009 la **Copa del Mundo**, sin presencia de España en hombres al quedar sexta (iban los cinco primeros) en el Europeo de Hannover'08, aunque sí en la primera edición para mujeres.

También se celebraron las Series Mundiales, competición en la que participan doce selecciones fijas, siendo España invitada al torneo disputado en Edimburgo. Y, por último, tuvo lugar el Circuito Europeo de «Sevens», al que sí acudió España tanto en hombres como en mujeres.

El **rugby a 13** se practica en áreas de Inglaterra, Australia, Nueva Zelanda, Francia o Argentina, pero en España no tiene arraigo.

CLAVES

1 La Copa se escapó. El **Cajasol Rugby Ciencias** no pudo aprovechar la magnífica ocasión que se le presentó para reverdecer laureles y añadir algún trofeo a sus vitrinas. Llegó hasta la final de la Copa del Rey y la disputó en casa, pero su gran partido no bastó ante el omnipotente **C.R.C.** madrileño. En la **Liga**, los sevillanos firmaron una notable tercera plaza.

2 Un ensayo muy mejorable. La principal novedad del rugby nacional en 2009 fue la disputa de la primera edición de la **Liga Superibérica**, una iniciativa prometedora aunque no terminó de cuajar en su estreno, sobre todo en lo concerniente al equipo que representó a **Andalucía**, que no dispuso de sus mejores bazas de inicio y acabó último de la tabla.

3 Mucha presencia en 'La Roja'. El **Cajasol** aportó un numeroso bloque de jugadores a la selección española, tanto en el **Europeo** (Bohórquez, Fernández-Aramburu y González) como en la **Copa de Europa Challenge** (los citados más Arenas, Camacho, Mazo y Recuerda), siendo además todos ellos asiduos en las alineaciones titulares de Ged Glynn.

4 Los jóvenes vienen apretando. Hasta ocho jugadores de los clubes andaluces se colgaron la medalla de bronce en el Europeo sub-19 de Coimbra, pero es que además también hubo otros cinco (**Ignacio Molina**, **José Manuel Camacho**, **Emmanuel Costa**, **Joaquín Gaztelu** y **Rafael Román**) que compitieron con la selección española que logró una notable quinta plaza en el Campeonato de Europa sub-21.

5 Torneo «Seven» femenino. A falta de jugadoras andaluzas en las selecciones españolas y en la Liga Nacional Femenina, cabe resaltar que **Málaga** acogió los días 14 y 15 de febrero un torneo preparatorio para la **Copa del Mundo de «Seven»**. Compitieron las selecciones femeninas de Francia, Holanda y España, que jugarían en Dubai el mes siguiente, además de la andaluza. España ganó el torneo ante Francia (19-12).

6 El 'Portu' roza la gesta. El rugby gaditano estuvo muy cerca de situar a un equipo en la máxima categoría. El **C.R. Atlético Portuense** se proclamó campeón de su grupo en la **División de Honor B**, se impuso al Hernani C.R.E. en las semifinales del «play-off» y sólo cedió en la final ante el Gernika R.T., no pudiendo aprovechar tampoco la segunda oportunidad de ascender al caer en la promoción ante Les Abelles R.C. Una lástima.

RUGBY A 15

01 COPA DE EUROPA DE NACIONES División 1

08.11.08/02.05.09 (provisional)

- Españoles: 33
- Andaluces: 5 (15,1%)
- Resultados: 0 0 0

Clasificación tras la primera vuelta, 6

		País	Partidos	G	E	P	F	C	Pt
1.	GEO	Georgia	5	4	1	0	170	80	14
2.	RUS	Rusia	5	4	0	1	162	77	13
3.	POR	Portugal	5	3	1	1	124	84	12
4.	ROU	Rumania	5	2	0	3	104	88	9
5.	ESP	**España**	5	1	0	4	77	151	7
6.	GER	Alemania	5	0	0	5	22	179	5

1 Selección española

N.º	Jugador	Demarcación	PJ	Pt
01	Rafael Álvarez	Ala	1	0
02	Guillermo Barcena	2ª línea	1	0
03	César Bernasconi	2ª línea	5	0
04	José María Bohórquez	Talonador	5	0
05	Rafael Camacho	2ª-3ª línea	2	0
06	Juan Cano	Ala	5	0
07	Javier Canosa	Centro	5	0
08	Iván Criado	3ª línea	2	0
09	Damien Elgoyhen	3ª línea	3	0
10	Pablo Feijóo	Medio melé	4	5
11	Leandro Fernández-Aramburu	2ª línea	4	0
12	Juan González	Pilar	5	0
13	Mathieu Gratton	Medio melé	2	10
14	Sergio Guerrero	2ª línea	3	0
15	Sebastián Hattori	1ª línea	3	0
16	David Hernández	3ª línea	2	0
17	Jon Insausti	Pilar	5	0
18	Mathieu López	Medio melé	2	0
19	Ignacio Martín	Ala	4	5
20	Manuel Mazo	Apertura	2	0
21	Igor Mirones	Medio melé	1	0
22	David Mota	Centro	3	0
23	Javier Nava	Centro	4	0
24	Jeremías Palumbo	Apertura	3	25
25	Marco Pinto	Pilar	2	0
26	Camille Riu	Medio melé	1	17
27	Romain Roques	2ª línea	2	0
28	Javier Salazar	Pilar	5	0
29	César Sempere	Zaguero	5	10
30	Sergio Souto	2ª línea	4	5
31	Julien Tourtoulou	3ª línea	3	0
32	Matías Tudela	Ala	1	0
33	Diego Zarzosa	Talonador	3	0

2 Partidos

Fase (partido)	Resultado				Fecha
Primera (1)	**Rusia**	42 - 15	España		08.11.08
Primera (2)	**España**	22 - 11	Alemania		15.11.08
Primera (3)	España	10 - 19	**Rumania**		07.02
Primera (4)	España	11 - 55	**Georgia**		28.02
Primera (5)	**Portugal**	24 - 19	España		15.03

España disputó en el primer trimestre de 2009 tres encuentros correspondientes a la «European Nations Cup Division 1 2008/10», la competición continental que reúne a los países europeos de mayor nivel que no están incluidos en el Torneo de las Seis Naciones, siendo conocida vulgarmente no en vano como «Seis Naciones B».

Una Copa Europea de Naciones que, además de poner en liza el título propio del evento, otorga plazas para la Copa del Mundo de Nueva Zelanda 2011, en concreto dos directas para los dos primeros clasificados y una a través de una repesca para el tercero. Objetivo que no parece ya al alcance de la selección española, pues acumula cuatro derrotas: la sufrida en Rusia (42-15) en noviembre de 2008 a la que se sumaron este año otras tres, en casa ante Rumania y Georgia y en Portugal; por una sola victoria, la que consiguió en Madrid ante Alemania (22-11) en el cierre de 2008.

Ged Glynn, seleccionador español, ha utilizado en estos encuentros a tres jugadores andaluces, todos ellos del Cajasol Ciencias: Bohórquez, González y Fernández-Aramburu, habituales en el 'quince' titular, que compartieron convocatorias con otro compañero de club, el argentino Hattori.

División de Honor

ANDALUCES

N.º	Deportista	Cat	Provincia	Equipo 2008/09	Equipo 2009/10
1	Alfredo Aparicio	M	Sevilla	Cajasol Rugby Ciencias	Cajasol Rugby Ciencias
2	Carlos Arenas	M	Sevilla	Cajasol Rugby Ciencias	Cajasol Rugby Ciencias
3	Juan Antonio Barberá	M	Sevilla	Cajasol Rugby Ciencias	Cajasol Rugby Ciencias
4	Antonio Barrera	M	Sevilla	Cajasol Rugby Ciencias	Cajasol Rugby Ciencias
5	Antonio Beltrán	M	Sevilla	Cajasol Rugby Ciencias	-
6	José María Bohórquez	M	Sevilla	Cajasol Rugby Ciencias	Cajasol Rugby Ciencias
7	Rafael Camacho	M	Sevilla	Cajasol Rugby Ciencias	Cajasol Rugby Ciencias
8	Antonio Domínguez	M	Sevilla	Cajasol Rugby Ciencias	Cajasol Rugby Ciencias
9	Manuel Domínguez	M	Sevilla	Cajasol Rugby Ciencias	-
10	Leandro Fernández-Aramburu	M	Sevilla	Cajasol Rugby Ciencias	Cajasol Rugby Ciencias
11	Juan Francisco Galindo	M	Sevilla	-	Cajasol Rugby Ciencias
12	Gabriel Gómez	M	Sevilla	-	Cajasol Rugby Ciencias
13	Juan González	M	Granada	Cajasol Rugby Ciencias	Cajasol Rugby Ciencias
14	Fernando Jiménez	M	Sevilla	Cajasol Rugby Ciencias	Cajasol Rugby Ciencias
15	José Manuel Ledesma	M	Sevilla	Cajasol Rugby Ciencias	Cajasol Rugby Ciencias
16	Javier Manada	M	Sevilla	Cajasol Rugby Ciencias	-
17	Manuel Mazo	M	Sevilla	Cajasol Rugby Ciencias	Cajasol Rugby Ciencias
18	Jesús Moreno	M	Málaga	-	U. Bordeaux Bégles (FRA)
19	Iván Moro	M	Sevilla	-	Cajasol Rugby Ciencias
20	Roberto Nevado	M	Sevilla	Cajasol Rugby Ciencias	-
21	Alejandro Ortega Cruz	M	Sevilla	Cajasol Rugby Ciencias	Cajasol Rugby Ciencias
22	Alejandro Ortega Orgambides	M	Sevilla	Cajasol Rugby Ciencias	Cajasol Rugby Ciencias
23	José Luis Ortega	M	Sevilla	Cajasol Rugby Ciencias	Cajasol Rugby Ciencias
24	Jorge Prieto	M	Sevilla	-	Cajasol Rugby Ciencias
25	Miguel Prieto	M	Sevilla	Cajasol Rugby Ciencias	-
26	Jesús Recuerda	M	Huelva	Cajasol Rugby Ciencias	Cajasol Rugby Ciencias
27	Alberto Rocha	M	Sevilla	Cajasol Rugby Ciencias	Cajasol Rugby Ciencias
28	Eugenio Silvestre	M	Sevilla	Cajasol Rugby Ciencias	Cajasol Rugby Ciencias
29	Javier Ustarroz	M	Sevilla	-	Cajasol Rugby Ciencias
30	Eduardo Valero	M	Sevilla	-	Cajasol Rugby Ciencias
31	Luis Vázquez	M	Sevilla	Cajasol Rugby Ciencias	Cajasol Rugby Ciencias

03 COPA DE EUROPA CHALLENGE 2009/10

08.10/19.12.09 (provisional)

- Españoles: 32
- Andaluces: 7 (21,8%)
- Resultados: 0 0 0

Clasificación Grupo 2, 4

	País	Equipo	Partidos	G	E	P	F	C	B	Pt
1.	IRL	Connacht Rugby	4	4	0	0	113	53	1	17
2.	FRA	Montpellier Hérault	4	3	0	1	140	69	3	15
3.	GBR	Worcester Warriors	4	1	0	3	83	72	3	7
4.	ESP	**Olympus Rugby XV Madrid**	4	0	0	4	41	183	0	0

Selección española

N.º	Jugador	Demarcación	PJ	Pt
01	Martín Aceña	3ª línea	4	0
02	Víctor Acevedo	1ª línea	2	0
03	Javier Arbelaitz	1ª línea	4	0
04	Carlos Arenas	Medio melé	3	0
05	César Bernasconi	2ª línea	2	0
06	José María Bohórquez	Talonador	4	0
07	Rafael Camacho	2ª-3ª línea	2	0
08	Juan Cano	Ala	4	5
09	Javier Canosa	Centro	4	0
10	Matthew Cook	3ª línea	2	0
11	Iván Criado	3ª línea	3	0
12	Pablo Feijóo	Medio melé	4	5
13	Leandro Fernández-Aramburu	2ª línea	2	0
14	Juan González	Pilar	4	0
15	Sergio Guerrero	2ª línea	2	0
16	David Gurgenadze	1ª línea	2	0
17	Ignacio Gutiérrez	Zaguero	1	0
18	Sebastián Hattori	1ª línea	4	0
19	Martín Heredia	Zaguero	3	0
20	Jon Insausti	Pilar	2	0
21	Pol Massoni	2ª línea	1	0
22	Manuel Mazo	Apertura	4	0
23	Alejandro Ónega	1ª línea	4	0
24	Jeremías Palumbo	Apertura	2	6
25	Benjamín Pardo	Centro	1	0
26	Marcos Poggi	Zaguero	1	0
27	Hernán Quirelli	Medio melé	2	0
28	Jesús Recuerda	2ª línea	4	0

Internacionales

N.º	Deportista	Cat	Provincia
1	Carlos Arenas	M	Sevilla
2	José María Bohórquez	M	Huelva
3	Rafael Camacho	M	Huelva
4	Leandro Fernández-Aramburu	M	Huelva
5	Juan González	M	Sevilla
6	Manuel Mazo	M	Huelva
7	Jesús Recuerda	M	Huelva

29	Javier Salazar	Pilar	1	0
30	César Sempere	Zaguero	3	20
31	Sergio Souto	2ª línea	2	0
32	Matías Tudela	Ala	2	5

Partidos

Fase (partido)		Resultado		Fecha
Primera (1)	**Connacht Rugby**	46 - 6	Olympus Rugby XV	09.10
Primera (2)	Olympus Rugby XV	5 - 38	**Worcester Warriors**	17.10
Primera (3)	**Montpellier Hérault**	57 - 24	Olympus Rugby XV	11.12
Primera (4)	Olympus Rugby XV	6 - 42	**Montpellier Hérault**	19.12

Una veintena de clubes, divididos en cinco grupos, compite en la «AMLIN European Challenge Cup», la segunda competición continental en importancia tras la «Heineken Cup», con representación de Inglaterra, Italia, Francia, Irlanda, Rumania y España, que en la campaña 2008/09 presentó al Cetransa El Salvador como campeón de Liga y que en la 2009/10 ha concursado con el denominado «Olympus Rugby XV Madrid», que no es sino la fusión entre jugadores del C.R.C. Madrid, actual campeón español, y de la selección nacional absoluta.

Sólo el primero cada grupo accede a los cuartos de final, objetivo ajeno al representante español, que al cierre del ejercicio había perdido de forma contundente sus cuatro encuentros. No obstante, la razón de participar en este evento no es tanto buscar una buena clasificación como testar el nivel español en confrontación con clubes de naciones potentes y, de camino, preparar la segunda vuelta de la Copa de Europa de Naciones.

Es por ello, y por las muchas lesiones acumuladas en el combinado nacional, que el seleccionador Ged Glynn ha rotado mucho a sus hombres, interviniendo más de una treintena de efectivos, entre ellos nada menos que siete andaluces, todos ellos del Ciencias (Bohórquez, Fernández-Aramburu, Recuerda, González, Mazo, Arenas y Camacho), a los que se han sumado sus compañeros de club Palumbo y Hattori, argentinos como Heredia, componente de la plantilla del Benalmádena R.C.

03 LIGA DE DIVISIÓN DE HONOR 2008/09

21.09.08/19.04.09

Equipos: 10 — Andaluces: 1 (10%)

Resultados: 0 0 1

Clasificación final, 10

	C.A.	Equipo	Partidos	G	E	P	F	C	B	Pt
1.	*MAD*	C.R.C. Madrid	18	17	0	1	605	342	11	79
2.	*CYL*	Cetransa El Salvador	18	14	0	4	482	309	12	68
3.	*AND*	Cajasol Rugby Ciencias	18	11	1	6	349	357	2	48
4.	*CYL*	V.R.A.C. Q. Entrepinares	18	7	2	9	389	396	9	41
5.	*CAT*	U.E. Santboiana	18	8	1	9	326	358	4	38
6.	*PVA*	AMPO Ordizia R.E.	18	6	2	10	326	387	8	36
7.	*PVA*	Pegamo Bera Bera R.T.	18	7	1	10	314	421	6	36
8.	*VAL*	C.R. La Vila	18	6	0	12	415	458	11	35
9.	*VAL*	Les Abelles R.C.	18	6	0	12	314	403	8	32
10.	*PVA*	Getxo Artea R.T.	18	4	1	13	313	402	7	25

Diez conjuntos tomaron parte en la Liga Renfe de División de Honor 2008/09, la cual se disputó por sistema de liga todos contra todos a lo largo de 18 jornadas. Entre esa decena de escuadras sólo una representante de Andalucía: el Cajasol Rugby Ciencias de Sevilla, que se mantuvo en todo momento siguiendo la estela de los dos grandes candidatos al título, C.R.C. Madrid y Cetransa El Salvador, vigente campeón.

Los hispalenses realizaron una campaña muy regular y, aunque bajaron una plaza al final con respecto al curso precedente, se consolidaron como uno de los equipos fuertes del campeonato español, haciéndose con el tercer puesto con cierta holgura aunque lejos de los dos de cabeza.

A la conclusión de la Liga, el histórico Getxo Artea perdió la categoría como colista de la tabla, mientras Les Abelles pudo salvarse del descenso en el «play-off» de promoción ante el C.R. Atlético Portuense.

Para conocer todos los resultados, la plantilla y más información del Cajasol Rugby Ciencias, consultar el capítulo «Equipos».

04 COPA DEL REY 2009

26.03/10.05.09

Equipos: 8 — Andaluces: 1 (12,5%)

Resultados: 0 1 0

Clasificación final, 8

1.	*MAD*	C.R.C. Madrid	Final	10.05
2.	*AND*	Cajasol Rugby Ciencias	Final	10.05
3.	*CYL*	Cetransa El Salvador		03.05
3.	*PVA*	AMPO Ordizia R.E.		02.05
5.	*PVA*	Pegamo Bera Bera R.T.		25.04
5.	*PVA*	Getxo Artea R.T.		15.04
5.	*CAT*	U.E. Santboiana		15.04
5.	*VAL*	Les Abelles R.C.		26.03

Los ocho primeros clasificados en la Liga 2008/09 al término de la primera vuelta tuvieron la recompensa de disputar la Copa del Rey. Y, entre ellos, el conjunto andaluz de la máxima categoría, el Cajasol Ciencias, que se vio además beneficiado por un sorteo favorable para despachar en cuartos de final al Pegamo Bera Bera por un sonrojante 97-5 y batir en semifi-

01 «Chema» Bohórquez, el capitán del Cajasol Ciencias, con el trofeo de subcampeón de Copa del Rey conquistado en San Pablo

02 Los jugadores del Cajasol Ciencias Juan González y «Ale» Ortega, en un impresionante «maul»

03 El neozelandés Kurt Morath, del equipo sevillano, fue el máximo anotador de la Liga Renfe de División de Honor 2008/09

04 Jesús Recuerda fue uno de los andaluces que jugaron con el «Olympus XV» en la Copa de Europa Challenge. En la imagen, se eleva con el oval en el partido frente a Worcester Warriors ■Foto FER

05 El Sevilla F.C.-Andalucía rugby tuvo un discreto debut en la nueva Liga Superibérica ■Foto Paco Puentes

Medallero

Mod	Evento			
	Campeonatos de España			
	Liga de División de Honor 2008/09	-	-	1
	Copa del Rey 2009	-	1	-
	Campeonatos internacionales subsénior			
	Campeonato de Europa sub-19	-	-	1
	Totales: 3	**0**	**1**	**2**

nales a otro oponente vasco, el AMPO Ordizia R.E., también con holgura (41-12). Por la otra parte del cuadro, el vigente campeón C.R.C. Madrid dio buena cuenta de Les Abelles R.C. (3-82) y del Cetransa El Salvador (55-25).

Sevillanos y madrileños se dieron cita, por tanto, en la lid por el título que se celebró precisamente en la capital hispalense con triunfo del C.R.C. en una emocionante final (26-34). Se puede hallar más información al respecto en los apartados «Equipos» y «Eventos».

05 LIGA DE DIVISIÓN DE HONOR 2009/10

13.09/06.12.09 (provisional)

- Equipos: 10
- Andaluces: 1 (10%)
- Resultados: 0 0 0

Clasificación, 10

		C.A.	Equipo	Partidos	G	E	P	F	C	B	Pt
1.		*CYL*	Cetransa El Salvador	10	9	0	1	278	145	5	41
2.		*VAL*	C.R. La Vila	10	7	0	3	302	172	5	33
3.		*MAD*	C.R.C. Madrid	10	6	0	4	262	204	7	31
4.		*CYL*	V.R.A.C. Q. Entrepinares	10	5	1	4	232	206	4	26
5.		*PVA*	Bizkaia Gernika R.T.	10	5	0	5	250	221	6	26
6.	⊠	*AND*	**Cajasol Rugby Ciencias**	10	4	1	5	198	191	5	23
7.		*PVA*	AMPO Ordizia R.E.	10	5	1	4	179	220	0	22
8.		*CAT*	U.E. Santboiana	10	4	1	5	157	232	4	22
9.		*PVA*	Pegamo Bera Bera R.T.	10	2	0	8	182	245	1	9
10.		*VAL*	Les Abelles R.C.	10	1	0	9	133	337	3	7

La Liga Renfe División de Honor 2009/2010 repite el mismo esquema que la temporada anterior, esto es, una competición de diez equipos por sistema de liga a doble vuelta a lo largo de 18 jornadas. Y también con el Cajasol Rugby Ciencias como exponente del rugby andaluz en la máxima categoría. Al cierre del año natural y ya iniciada la segunda vuelta del campeonato, el cuadro sevillano ocupa una discreta sexta plaza pese a que comenzó con brío y llegó a ocupar el liderato provisional.

Sin embargo, una nefasta racha de lesiones y tropiezos -las cinco últimas jornadas del año sin ganar- ha llevado al equipo de Dwyer y Curry a la zona media de la tabla, por lo que ya difícilmente podrá aspirar a igualar el tercer puesto de la campaña anterior.

En la parte noble de la clasificación, el campeón C.R.C. ha perdido algo de fuelle y El Salvador parece dispuesto a recuperar la hegemonía, aunque le ha salido un duro competidor en el C.R. La Vila. Por abajo, Bera Bera y Les Abelles parecen abocados a pelear por la permanencia.

Para conocer todos los resultados, la plantilla y más información del Cajasol Rugby Ciencias, consultar el capítulo «Equipos».

06 COPA DEL REY 2010

29.11.09 (provisional)

- Equipos: 8
- Andaluces: 1 (12,5%)
- Resultados: 0 0 0

La edición 2010 de la Copa del Rey arrancó el último fin de semana de noviembre de 2009 con las eliminatorias de cuartos de final, en las que el V.R.A.C. Quesos Entrepinares puso la sorpresa al dejar en la cuneta al vigente campeón, el C.R.C. Madrid (24-12), para retarse en semifinales con el otro conjunto pucelano, Cetransa El Salvador, que fue el único equipo capaz de ganar a domicilio, en Ordizia (22-34).

El único conjunto andaluz en liza, el Cajasol Rugby Ciencias, se deshizo en su campo de la U.E. Santboiana (22-9) y se medirá en las semifinales al C.R. La Vila, que batió al Bizkaia Gernika R.T. (23-19). Más información al respecto del equipo sevillano en el capítulo «Equipos».

07 LIGA SUPERIBÉRICA 2009

16.09/08.11.09

- Equipos: 6
- Andaluces: 1 (16,6%)
- Resultados: 0 0 0

Liga regular, 6

		C.A.	Equipo	Partidos	G	E	P	F	C	B	Pt
1.		*VAL*	Els Mariners	10	7	1	2	318	189	6	36
2.		*MAD*	Gatos Madrid	10	7	0	3	262	186	6	34
3.		*PVA*	Basque Korsarioak	10	6	1	4	234	179	6	32
4.		*CAT*	Almogàvers	10	4	0	6	198	193	5	21
5.		*CYL*	Vacceos Cavaliers	10	3	0	7	183	271	4	16
6.	⊠	*AND*	**Sevilla F.C. Andalucía**	10	2	0	8	128	375	1	9

CLASIFICACIÓN FINAL, 6

1.		*MAD*	Gatos Madrid		05.07
2.		*VAL*	Els Mariners		05.07
3.		*PVA*	Basque Korsarioak		05.07
6.	⊠	*AND*	**Sevilla F.C. Andalucía Rugby**	Liga regular	27.06

La Liga Superibérica es una competición nacida en 2009 por una iniciativa privada y cuyo propósito original era contribuir a la profesionalización y progreso deportivo del rugby nacional a través de una competición cerrada en régimen de franquicias representantes de las principales comunidades autónomas. No obstante, tras varios meses de negociaciones entre sus mentores, la Asociación de Clubes de Rugby y la Federación

01 La Selección Española sub-19, con varios jugadores andaluces en sus filas, consiguió una brillante tercera plaza en el Europeo de Coimbra ■Foto FER

Española de Rugby no se alcanzó el consenso deseado y la liga echó a andar sin estar homologada por el ente federativo.

Así las cosas, esta edición inaugural sólo pudo contar con seis equipos ante la renuncia de las franquicias portuguesas y la gibraltareña que también iban a participar. Una de esas seis franquicias se constituyó en Andalucía con el nombre de Sevilla F.C. Andalucía Rugby tras conseguir el patrocinio de la entidad futbolística -ya presente en el deporte del oval en los años setenta-, si bien en un principio no incluía jugadores del Cajasol Ciencias, el único equipo regional en la máxima categoría, lo que sin duda mermó su potencial. A las órdenes del técnico argentino José Antonio Queirel, el conjunto andaluz echó a andar con una derrota en Las Terrazas de Alcobendas (31-14) ante Gatos Madrid, a la postre campeones.

Con un plantel compuesto en su mayoría de jugadores de División de Honor B (Helvetia Rugby, Atlético Portuense, U.M.A. Málaga y Jaén R.C.), la franquicia andaluza estrenó su casillero de victorias en la segunda jornada al vencer a domicilio a Vacceos Cavaliers (17-18), pero ya no pudo repetir triunfo hasta la jornada de clausura, en casa ante Almogàvers (25-19), cuando por fin se habían incorporado al equipo varios jugadores del Ciencias una vez disputada la final de Copa. Un flojo balance de dos victorias y ocho derrotas que llevó al Sevilla F.C. Andalucía Rugby a ocupar la última plaza.

Las cuatro primeras franquicias al término de la liga regular disputaron una «Final Four» a primeros de julio que sirvió para que Gatos Madrid conquistara el primer título de la historia de la «SIR» en el Estadio Teresa Rivero de la capital tras empatar con Els Mariners (28-28) y adjudicarse la competición por su mayor número de ensayos.

08 CAMPEONATO DE EUROPA sub-19

Coimbra (Portugal), 25/31.10.09

Resultados: 0 0 1

Clasificación final, 8

1.	ITA	Italia		31.10
2.	GEO	Georgia		
3.	ESP	**España**	Semifinales	31.10

1 Andaluces en la selección española

N.º	Jugador	Demarcación	PJ	Pt
01	**Javier Acosta**	1ª línea	2	0
02	**Marcos de la Cueva**	Ala	2	5
03	**Joaquín Nimo**	1ª línea	3	0
04	**Carlos Ollero**	3ª línea	2	0
05	**Ignacio Villanueva**	2ª línea	2	0

2 Partidos

Fase (partido)	Resultado			Fecha
Cuartos	Bélgica	24 - 27	**España**	25.10
Semifinales	**Italia**	40 - 10	España	28.10
Tercer y cuarto puesto	**España**	29 - 24	Rusia	31.10

España conquistó una brillante tercera plaza en el Europeo sub-19 celebrado en el país vecino, después de doblegar en cuartos de final a Bélgica con más apuros de los previstos y ceder ante la imponente Italia en las semifinales. Una derrota de la que se supo rehacer el combinado español para colgarse la medalla de bronce en un vibrante encuentro ante Rusia decantado del lado español gracias a una acción postrera de Julen Goia, máximo anotador del campeonato, del que fue nombrado mejor jugador otro español, Eduardo Martín Goenaga.

La cuota andaluza en esta selección sub-19 fue más que notable, ya que ocho de los 26 jugadores convocados, casi un tercio, pertenecían a clubes de nuestra comunidad: Acosta, De la Cueva, Nimo y Villanueva (Atlético Portuense) más Ollero (C.A.R. Inés Rosales), nacidos en Andalucía, además de los foráneos Ignacio Tomás Heredia (Jaén R.C.), Albert Isola y el capitán Michael Hogg (ambos del Marbella R.C.), a los que acompañó el técnico sevillano Hugo Serantes.

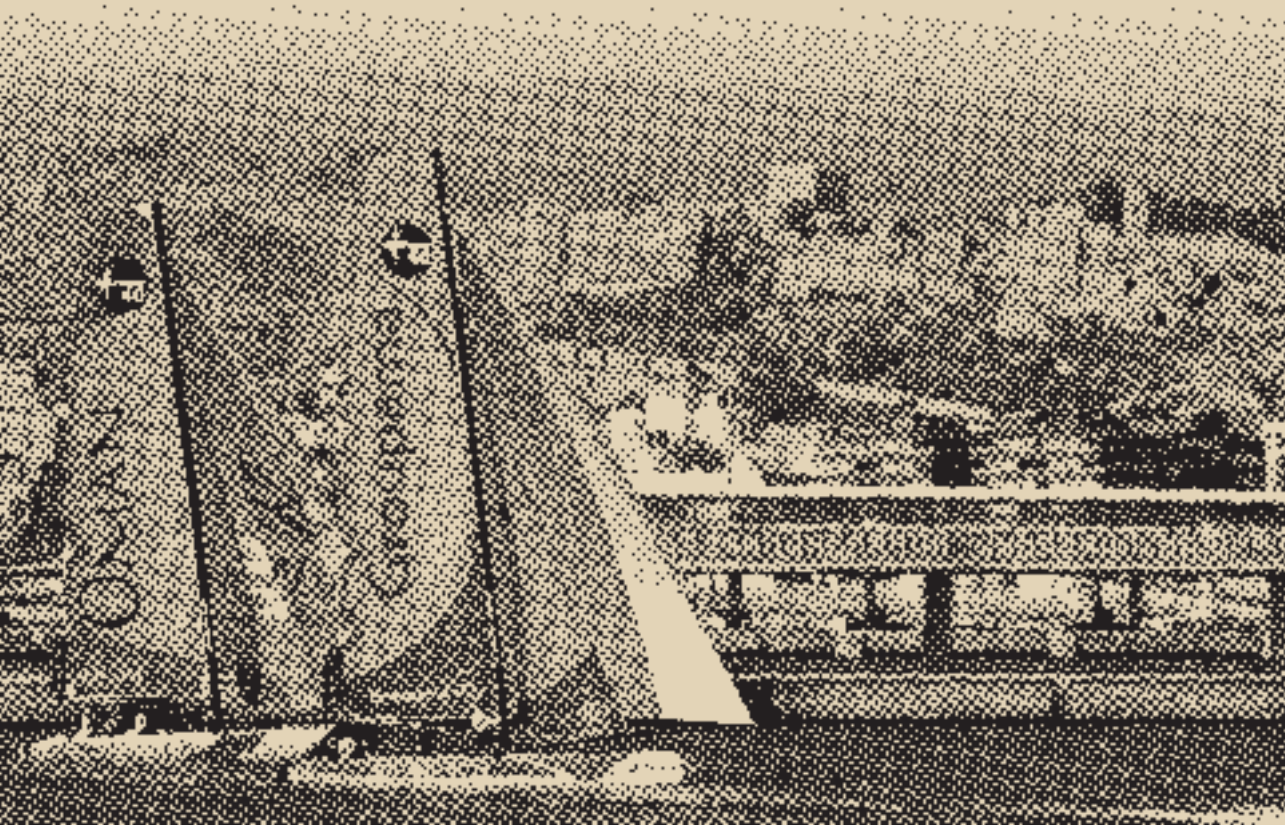

SALVAMENTO

Ninguna medalla de oro puede competir con el premio de rescatar una vida. Así es el Salvamento, un deporte que rebosa humanidad y que en Andalucía tiene su morada capital en las costas malagueñas. Allí donde el Real Club Mediterráneo prepara a sus jóvenes "iromen" y "ironwomen". La mejor de todos, Estela, haciendo honor a su apellido: guerrera.

DEFINICIÓN. El **salvamento y socorrismo competitivo** es «un deporte que surge, en un primer momento, ante la necesidad de los profesionales del socorrismo de estar bien entrenados física y psicológicamente para la práctica de su profesión, pero posteriormente la actividad deportiva se ha ido desvinculando de la humanitaria, y hoy están claramente diferenciadas» (Wikipedia). No se halla incluido en los programas deportivos de los Juegos **Olímpicos** o Juegos **Mediterráneos**.

FEDERACIONES. La federación internacional se denomina **ILS** (International Life Saving Federation). La nacional es la **FESS** (Federación Española de Salvamento y Socorrismo) y la autonómica es la **FASS** (Federación Andaluza de Salvamento y Socorrismo).

MODALIDADES. Básicamente existen dos escenarios en los que se desarrollan las distintas pruebas de Salvamento y Socorrismo deportivo: en **piscina** y en **aguas abiertas**. En ambos medios existen pruebas **individuales** y por **equipos**, con diversas 'morfologías', destinadas a demostrar la habilidad y forma física de los socorristas. Así, se disputan pruebas de obstáculos, arrastre de maniquí, rescate, lanzamiento de cuerda, carrera con tabla, banderas, etc.

CALENDARIO. La federación internacional programó 87 eventos en 2009 dentro de su calendario internacional, la mayoría de ellos Campeonatos Nacionales. Como principal competición de la temporada destacaron los **Juegos Mundiales**, en China Taipei, que se celebran cada cuatro años.

Siendo 2009 año de transición entre el **Campeonato del Mundo**, bianual, se celebró el **Campeonato de Europa júnior**, no así el absoluto, por falta de sede.

En el ámbito **nacional**, hubo **3 Campeonatos de España** (invierno, verano y Comunidades) y una **Liga Nacional de Clubes**, a cuya final de 12 entidades no accedió el club señero de esta modalidad deportiva en Andalucía, el **Real Club Mediterráneo** de Málaga.

CLAVES.

1 **El año de Estela.** Con 16 años, una malagueña venida de la natación, **Estela Guerrero**, se convirtió en la principal referencia del Salvamento deportivo andaluz durante 2009. Su título en **200m Obstáculos** en el Nacional de Invierno y la medalla de bronce lograda en la misma prueba en el 'Comunidades' fueron sus avales y compusieron el mejor palmarés de la campaña.

2 **Un deporte 'mediterráneo'.** Estela es uno de los frutos de la 'cantera' del **Real Club Mediterráneo** de Málaga, mejor club andaluz de la especialidad y cuna de otros jóvenes valores, caso de **Carla Marín** o **Alejandra García Mauri**, medallista en el Europeo júnior de 2008. También malagueño, **Javier Fernández Ordóñez** fue el protagonista de la otra medalla de oro absoluta obtenida por Andalucía en 2009.

Medallero

Mod	Evento			
	Campeonatos de España			
	de Invierno	2	-	-
	por Comunidades	-	-	2
	Totales: 4	**2**	**-**	**2**

01 CAMPEONATO DE ESPAÑA de Invierno

Santa Cruz de Tenerife, 26/28.02.09

Resultados: 2 0 0

200m Obstáculos (F)

1.	*AND*	**Estela Guerrero**	2:17.85	27.02

200m Obstáculos (M)

1.	*AND*	**Javier Fernández Ordóñez**	2:03.00	27.02

Aunque lejos de los resultados de castellano-manchegos y canarios, el Salvamento y Socorrismo andaluz tuvo su cuota de protagonismo en el primero gran evento del año: el Campeonato de España Juvenil, Júnior y Absoluto de Invierno, celebrado en Tenerife y organizado por el Real Club Náutico local.

Dos medallas de oro en la categoría absoluta fueron la tarjeta de visita de los deportistas andaluces en las Canarias. La primera correspondió a Estela Guerrero, ganadora en los 200 metros Obstáculos luego de batir a la local Katihusca Quintero (2:21.80) y a Ana Carbajo (2:21.89).

La nadadora del RC Mediterráneo se había impuesto previamente en la misma prueba, pero en categoría juvenil (con 2:21.39), en tanto que en la júnior Carla Marín Martín alcanzó la 3.ª plaza y Alejandra García Mauri, la cuarta.

El segundo título nacional absoluto tuvo la firma de otro malagueño y de nuevo en los 200m Obstáculos. El nadador Javier Fernández Ordóñez, haciendo sus pinitos invernales en Salvamento, logró al triunfo entre 65 competidores –entre las mujeres hubo 66–, teniendo como inmediato rival a Francisco López Ruz (2:03.21).

El menor de los Fdez. Ordóñez rozó el podio en los 100 metros Combinada, donde quedó en 4.ª posición, a 17 centésimas del bronce.

En las pruebas de equipo, el Mediterráneo, único club andaluz presente, se impuso en las pruebas juniors femeninas de 4x50m Obstáculos y 4x50m Tubo Rescate, en tanto que fue plata en Lanzamiento de Cuerda júnior masculino. En la general de clubes, acabó en la 17.ª posición entre 32 entidades.

02 CAMPEONATO DE ESPAÑA por CCAA

La Coruña, 27/30.08.09

Resultados: 0 0 2

200m Obstáculos (F)

1.	*CYL*	Ana Carbajo	2:16.01	28.08
3.	*AND*	**Estela Guerrero**	2:21.83	28.08

Salvamento con Tubo de Rescate (F)

1.	*CAN*	Canarias	1.00	30.08
3.	*AND*	**Andalucía**	3.00	30.08

El Campeonato de España Absoluto de Playa –el de Verano– no registró ningún puesto de podio para Andalucía. Lo mejor en Noja (Cantabria) fue la 4.ª plaza obtenida por Javier Orbaiceta en la prueba de Nadar Surf, por ello, dos meses y medio después, el Nacional por Comunidades Autónomas (CEV09) se presentó como el momento para el desquite.

Si en las clasificaciones generales el equipo andaluz no destacó especialmente –6.º de 10 en la categoría femenina y 11.º y de 11 en la masculina–, sí hubo por el contrario actuaciones puntuales de brillo.

Una vez más Estela Guerrero subió al podio en sus 200 metros Obstáculos, esta vez en 3.ª posición, en tanto que el equipo femenino de Salvamento con Tubo de Rescate igualó la medalla de bronce de la malagueña al situarse sólo por detrás de Canarias y Castilla-La Mancha.

Amén de estos dos bronces, los conjuntos andaluces 'olieron' la medalla –quedaron en el 4.º puesto– en Lanzamiento de Cuerda masculino, en Arrastre de Maniquí tanto masculino como femenino y en 4x50m Obstáculos. En 5.ª posición terminó Carla Marín la prueba de Banderas.

Foto Portada Iam Henry

TAEKWONDO

Juventud y compromiso son las armas de la líder del taekwondo andaluz durante 2009. Una chica sevillana de aspecto frágil y patadas certeras... tanto que tras una campaña plenamente exitosa ha alcanzado la tercera posición en el Ranking Mundial.

DEFINICIÓN. El **taekwondo** es un «arte marcial de origen coreano, que desarrolla especialmente las técnicas de salto» (Real Academia Española de la Lengua). Está incluido en el programa deportivo de los Juegos **Olímpicos**, pero no en los Juegos **Mediterráneos**, si bien se incluirá en 2013.

FEDERACIONES. La federación internacional se denomina **WTF** («World Taekwondo Federation»). La nacional es la **FET** (Federación Española de Taekwondo) y la autonómica es la **FAT** (Federación Andaluza de Taekwondo).

MODALIDADES. Existen **2** modalidades competitivas:

Modalidad	Resultados andaluces	Color
Combate	☒	
Técnica o Pumses / *Poomsae*	☒	

CALENDARIO. La agenda 2009 del taekwondo se dividió en 4 niveles:

1. **Grandes campeonatos** (7). Campeonatos del Mundo absoluto, «youth» y pumses. En 2009, se disputó la Universiada, además de 3 Campeonatos de Europa (junior, sub-23 y pumses), organizados por la **ETU** («European Taekwdondo Union»).
2. **Copa del Mundo** (1). Por naciones.
3. **Torneos internacionales WTF** (20). Poseen la máxima categoría (Grado A) el «British Championships» y el «Korean Open». Por debajo de ellos está el «US Open» (2 estrellas) y, luego, los 17 restantes (1 estrella), entre ellos el Abierto de España.
4. **Torneos internacionales ETU** (20). Once de ellos con grado A europeo y tres ya incluidos en el calendario mundial.

En el ámbito **nacional**, hubo **2 Campeonatos de España** (combate y pumses) y **7 abiertos internacionales** sin nivel WTF o ETU, uno de ellos en Andalucía: el «Open» de Andalucía.

CLAVES.

1. **Bravo por Beatriz.** 2009 ha sido un año brillante para **Beatriz Bravo**, la mejor representante andaluza del taekwondo con sólo 21 años. Componente del equipo nacional en la **Copa del Mundo**, participó en la **Universiada**, logró **3 victorias** –entre ellas el Nacional sénior, derrotando a su gran rival en la categoría de minimosca, la vasca Torrontegui–, subó 3 veces al podio en **torneos WTF** y, sobre todo, acabó la temporada como 3.ª del **ranking mundial** en su peso.

2. **El empuje de los jóvenes.** **Antonio Leo** (peso medio) y **Gaspar Trabalón** (semipesado) participaron en el **Campeonato de Europa júnior**, en Suecia: 2 andaluces en un equipo nacional de 20 componentes. Leo ganó además 3 torneos internacionales juveniles y ambos fueron campeones nacionales, junto a **Macarena Aserrador** (-59) y **David Cárdenas** (-68). A estos 4 títulos juniors se unió el oro en el Nacional sub-21 de **Mª José Reyes** (-43).

3. **Nace el «Open».** Desde diciembre de 2009, Andalucía ya cuenta con su propio Torneo Abierto de taekwondo: el **Open de Andalucía**. Sevilla fue el escenario del alumbramiento. Más en «Eventos».

Medallero

Mod	Evento			
	Campeonatos internacionales			
	Copa del Mundo	-	-	-
	Universiada	-	-	-
	Torneos internacionales			
	Nivel WTF	1	-	2
	Nivel ETU	1	-	1
	Otros	3	6	9
	Otros	-	1	-
	Campeonatos de España			
	de Combate	1	2	1
	de Pumsas	-	1	-
	Campeonatos internacionales subsénior			
	Campeonato de Europa junior	-	-	-
	Totales: 29	**6**	**10**	**13**

Internacionales

N.º	Deportista	Cat	Provincia
1	Beatriz Bravo	F	Sevilla
2	Leandro Jurado	M	Sevilla

COMBATE

01 COPA DEL MUNDO

Bakú (Azerbayán), 10/14.06.09

- Españoles: 18
- Andaluces: 1 (5,5%)
- Resultados: 0 0 0

TORNEO FEMENINO, 24

1.	KOR	Corea		14.06
2.	RUS	Rusia		
3.	MAR	Marruecos		
3.	TUR	Turquía		
5.	ESP	**España**	Cuartos	

1 Selección española femenina

N.º	Taekwondista	Peso	Combates	Victorias
01	Beatriz Bravo	-47kg	-	-
02	Elaia Torrontegui	-47kg	4	3
03	Andrea Rica	-54kg	4	3
04	Rebeca Mariño	-54kg	-	-
05	Estefanía Hernández	-61kg	4	3
06	Tamara Good	-61kg	-	-
07	Sandra Lorenzo	-68kg	4	2
08	Leire Matute	-68kg	-	-
09	Rosana Simón	+68kg	4	4
10	Elena Gómez	+68kg	-	-

2 Encuentros Selección femenina

Fase (encuentro)	Resultado			Fecha
Primera (1)	Alemania	1 - 4	**España**	11.06
Primera (2)	Italia	0 - 5	**España**	12.06
Primera (3)	Vietnam	0 - 5	**España**	13.06
Cuartos	**Turquía**	4 - 1	España	14.06

Beatriz Bravo fue la única andaluza en el equipo nacional de taekwondo que disputó la «WTF World Cup Team Championships», 10 mujeres y 8 hombres que viajaron a Bakú con la intención de obtener una medalla, aunque tanto el combinado femenino como el masculino quedaron apeados en los cuartos de final.

La sevillana no disputó un solo combate en los cuatro enfrentamientos que tuvo la selección femenina, pese a ser la campeona nacional y 3.ª del ranking mundial, y debió ceder su teórico puesto de titular a la vasca Elaia Torrontegui, quien cumplió con 3 triunfos y otras tantas victorias en la primera fase (grupo B).

En cuartos, no obstante, las turcas se mostraron superiores y sólo la canaria Rosana Simón logró puntuar, de modo que el camino hacia los metales quedaba cerrado. La final la disputaron Corea y Rusia, con triunfo para las primeras por 3:2.

En hombres, España cayó ante Rusia en cuartos por 2:3.

02 UNIVERSIADA

Belgrado (Serbia), 01/06.07.09

- Españoles: 15
- Andaluces: 2 (13,3%)
- Resultados: 0 0 0

Minimosca -47kg (F), 20

1.	KOR	Hyoji Park		03.07
-.	ESP	Beatriz Bravo	Octavos	03.07

Ligero -72kg (M), 35

1.	IRI	Alireza Nassrazadamy		03.07
-.	ESP	Leandro Jurado	1/16	03.07

El equipo español de taekwondo obtuvo en Belgrado los mejores resultados de su historia en la Universiada, con 3 medallas de oro y 1 de bronce. Desafortunadamente ninguno de esos 4 metales correspondió al desempeño de los dos andaluces seleccionados para la competición universitaria.

La sevillana Beatriz Bravo, exenta de la primera ronda de dieciseisavos, cayó en su primer combate (1:2) ante la qe luego sería campeona, la coreana Park. Por su parte, Leandro Jurado debutó en la 2.ª ronda, la de 1/16, y perdió (0:2) ante el croata Dean Sarcevc.

01 Equipo nacional de taekwondo en la Universiada, con los andaluces Beatriz Bravo y Leandro Jurado ■Foto FET

02 «Open» de Andalucía ■Foto FAT

03 Los componentes de la selección española en el Abierto de Estados Unidos. Abajo, en el centro, Beatriz Bravo ■Foto FET

■Foto Portada Taekwondo Information

03 RANKING MUNDIAL WTF

- Españoles: 37
- Andaluces: 1 (2,7%)
- Resultados: 0 0 1

Minimosca -46kg (F), 33

1.	THA	Buttree Puedpong	60,00 puntos	01.07.09
3.	ESP	**Beatriz Bravo**	31,60	

La andaluza Beatriz Bravo concluyó la temporada 2008/09 en la 3.ª posición de la categoría de «menos de 46kg» dentro del «WTF World Ranking» , la segunda mejor plaza del conjunto de luchadores españoles en las 16 categorías de peso internacionales.

Sólo superada, en términos comparativos, por la prestación de la canaria Rosana Simón, vencedora en +73kg, la hispalense se clasificó en «minimosca» por detrás de la tailandesa Puedpong, líder mundial, y la coreana Yeon Joo Sim (50 puntos), segunda. Sumó 31,60 puntos, logrados en los Abiertos de Estados Unidos y España, Copa del Mediterráneo y Copa del Mundo.

04 CAMPEONATO DE ESPAÑA

Orense, 21.03.09

- Resultados: 1 2 1

Minimosca -46kg (F)

1.	*AND*	**Beatriz Bravo**	21.03

Gallo -63kg (M)

1.	*CAT*	Javier Marrón	21.03
3.	*AND*	**Carlos Rufo**	21.03

Superligero -80kg (M)

01 Selección española participante en el Abierto Británico. Beatriz Bravo, entre ellos ■Foto FET

02 La expedición andaluza participante en el «Open» de Canarias posa con los trofeos logrados a su regreso a Sevilla ■Foto FAT

03 «Open» de Andalucía ■Foto FAT

■Foto Recurso Kos King

Torneos 2009

COMBATE

N.º	Evento. Lugar	País	Categoría		Puesto/Ronda	Deportista	Fecha
Internacionales WTF							
1	**US Open Championships**. Las Vegas	USA	-47kg (F)	B	3.º	Beatriz Bravo	15.02
2	**British A-Class Int. Championships**. Manchester	GBR	-46kg (F)	X	(1/8)	Beatriz Bravo	29.08
3	**Abierto de España**. Alicante	ESP	-46kg (F)	B	3.º	Beatriz Bravo	25.04
4	**Copa del Mediterráneo**. Rabat	MAR	-47kg (F)	O	1.º	Beatriz Bravo	08.05
Internacionales ETU							
1	**Copa de Andorra**. Andorra la Vella	AND	-49kg (F)	O	1.º	Beatriz Bravo	20.09
	Copa de Andorra. Andorra la Vella	AND	-58kg (M)	B	3.º	Carlos Rufo	20.09
Otros internacionales							
1	**Abierto Islas Canarias**. Las Palmas	ESP	+67kg (F)	O	1.º	Sara López	07.11
	Abierto Islas Canarias. Las Palmas	ESP	-72kg (M)	B	3.º	Antonio Leo	07.11
	Abierto Islas Canarias. Las Palmas	ESP	-78kg (M)	B	3.º	Ricardo Guerrero	07.11
2	**Abierto Comunidad de Madrid**. Alcobendas	ESP	-57kg (F)	P	2.º	Carmen Martín	21.11
	Abierto Comunidad de Madrid. Alcobendas	ESP	-57kg (F)	B	3.º	Beatriz Palma	21.11
	Abierto Comunidad de Madrid. Alcobendas	ESP	-58kg (M)	B	3.º	Juan José Rodríguez	21.11
3	**Abierto de Andalucía**. Sevilla	ESP	-49kg (F)	P	2.º	Paula Acosta	19.12
	Abierto de Andalucía. Sevilla	ESP	-57kg (F)	B	3.º	Carmen Martín	19.12
	Abierto de Andalucía. Sevilla	ESP	-57kg (F)	B	3.º	Beatriz Palma	19.12
	Abierto de Andalucía. Sevilla	ESP	-67kg (F)	O	1.º	María Ibáñez	19.12
	Abierto de Andalucía. Sevilla	ESP	-67kg (F)	P	2.º	Verónica Gil	19.12
	Abierto de Andalucía. Sevilla	ESP	+67kg (F)	P	2.º	Sara López	19.12
	Abierto de Andalucía. Sevilla	ESP	-80kg (M)	P	2.º	Ricardo Guerrero	19.12
	Abierto de Andalucía. Sevilla	ESP	-80kg (M)	B	3.º	David Cárdenas	19.12
	Abierto de Andalucía. Sevilla	ESP	+80kg (M)	O	1.º	Manuel Danta	19.12
	Abierto de Andalucía. Sevilla	ESP	+80kg (M)	P	2.º	Cristóbal Bernal	19.12
	Abierto de Andalucía. Sevilla	ESP	+80kg (M)	B	3.º	Enrique García de Quirós	19.12
	Abierto de Andalucía. Sevilla	ESP	+80kg (M)	B	3.º	Jonathan Ruiz	19.12

PUMSE

N.º	Evento. Lugar	País	Categoría		Puesto/Ronda	Deportista	Fecha
Internacionales WTF							
1	**Abierto de España**. Alicante	ESP	Sénior 1 (F)	X	7.º	Rocío Medina	26.04
	Abierto de España. Alicante	ESP	Sénior 2 (M)	P	2.º	Yong Ho Kim	26.04

1.	*GAL*	Fernando Rascado	21.03
2. P	*AND*	Manuel Danta	21.03

Gallo -63kg (M)

1.	*PVA*	Jon García	21.03
2. P	*AND*	Jesús Agudo	21.03

Cuatro medallas lograron los andaluces en el Campeonato de España sénior, coincidente en fechas con el Abierto de Holanda –de ahí la ausencia de absolutos en Eindhoven–, destacando el título de campeona nacional de Beatriz Bravo, en el peso minimosca.

Bravo derrotó en la final con rotundidad (8:0) a la vasca Elaia Torrontegui, su gran rival esta temporada –no en vano acabó 4.ª en el ranking mundial– , cosa que no pudieron lograr en sus respectivas categorías Manuel Danta y Jesús Agudo.

El primero perdió con el gallego Rascado y el segundo con el olímpico vasco Jon García. Por su parte, Carlos Alberto Rufo quedó eliminado en semifinales.

TECNICA

01 CAMPEONATO DE ESPAÑA

Torrelavega (Cantabria), 06.06.09

Resultados: O 0 P 1 B 0

Sénior 2 (M)

1.	*BAL*	Pedro Campillo	06.06
2. P	*AND*	Yong-Ho Kim	06.06

En un torneo dominado por las comunidades de Madrid, Cataluña, Navarra y Galicia, Yong Ho Kim puso el color andaluz merced a su subcampeonato en la categoría «sénior 2», sólo superado por el balear Pedro Campillo.

HOTEL PUENTE ROMANO
Andalucía

TENIS

Aunque en los últimos años el deporte de la raqueta ha experimentado un gran impulso en Andalucía, la región está todavía a años luz de otras comunidades en cuanto al nivel de sus deportistas. Hay una nueva hornada de tenistas con un gran futuro que demuestran que el progreso, aunque es lento, existe. Y como muestra el hecho de que 2009 fue el año con más tenistas andaluces en las listas ATP y WTA, con la sevillana Estrella Cabeza y el malagueño Adrián Menéndez a la cabeza. La semilla está sembrada.

DEFINICIÓN. El **tenis** es un «juego practicado por dos personas o dos parejas, que se lanzan alternativamente una pelota, utilizando raquetas, por encima de una red, con el propósito de que la otra parte no acierte a devolverla». (Real Academia de la Lengua Española). Está incluido en el programa de los Juegos **Olímpicos** desde Seúl'88, ya que había perdido esa categoría en París 1924. También figura en el de los Juegos **Mediterráneos**.

FEDERACIONES. La federación internacional es la **ITF** («International Tennis Federation»). La **RFET** (Real Federación Española de tenis) rige en España y a nivel autonómico la **FAT** (Federación Andaluza de Tenis). La **ATP** (Asociación de Tenistas Profesionales) es el organismo directivo del circuito masculino de tenis profesional a nivel mundial y la «Women's Tennis Association», en su forma abreviada **WTA**, es la organización principal que rige los torneos y el circuito profesional del tenis femenino a nivel mundial.

CALENDARIO. La ITF, a través de la ATP y la WTA, dispuso en 2009 un vasto calendario de eventos, masculinos y femeninos, organizados en distintos niveles. De todos los torneos, los de mayor nivel, los cuatro **«Grand Slam»**, que reparten 2.000 puntos (Abierto de Australia, Roland Garros, Abierto de EE.UU. y Wimbledon), no son miembros de la ATP.

El ATP World Tour contempla 63 torneos en 31 países que reparten entre 20 millones y 325.000 dólares en premios, con el siguiente desglose: nueve eventos ATP World Tour **Masters 1.000**, once eventos **ATP World Tour 500** y 39 eventos **ATP World Tour 250**. Los ocho mejores tenistas del ranking ATP a finales de la temporada disputan el **ATP World Tour Finals**, con 1.500 puntos para el ganador.

Además, la ATP también organiza los torneos **Challenger** y **Futures**, donde muchos de los jóvenes jugadores ganan sus primeros partidos y torneos. Cada año se realizan 115 citas de la primera modalidad y 420 de la segunda, a nivel mundial, y sus premios en metálico varían entre 50.000 y 125.000 dólares.

La WTA lleva a cabo el calendario y designa las sedes oficiales de los torneos del circuito femenino, llamado desde 2005 **The Sony Ericsson WTA Tour** debido a un contrato firmado de patrocinio con la firma nipona-sueca de teléfonos móviles y accesorios. El circuito WTA se divide en varios niveles de acuerdo con la dotación económica de los torneos:

- WTA Tour Championships: con 3.000.000$ en premios.
- ITF (International Tournament of Champions): con 600.000$.
- Torneos Premier: hay 19 eventos (con un mínimo de 600.000$).
- Torneos International: hay 29 eventos (220.000$).

A nivel internacional se disputa anualmente asimismo la **Copa Davis**, torneo de larga duración en el que se compite por selecciones nacionales. En Andalucía se celebró la eliminatoria de cuartos de final en Puerto Banús, Marbella (Málaga). Existen igualmente una versión femenina, la Copa Federación, y una mixta, la Copa Hopman.

En el ámbito **nacional** se celebró en 2009 el Campeonato de España Absoluto en Sevilla, el Campeonato de España Absoluto por Equipos y la Copa del Rey en Huelva.

CLAVES.

1 **Récord histórico en ATP y WTA.** La Federación Andaluza de Tenis se planteó como uno de sus objetivos principales el de crear las condicio-

01

02

01 La palaciega Estrella Cabeza sigue siendo, con diferencia, la mejor tenista andaluza en la actualidad. En 2009 disputó dos finales individuales, pero no pudo ganar ningún título

02 La estadounidense Serena Williams fue la atracción del «Andalucía Tennis Experience», aunque cayó pronto y evidenció problemas físicos ■Foto Deporte Andaluz

03 El malagueño Adrián Menéndez es el andaluz mejor situado en el ranking ATP, acercándose a los 200 mejores del mundo ■Foto Antonio Medina

04 Steven Díez (izquierda), canadiense de nacimiento y malagueño de adopción, se proclamó campeón de Europa júnior

■Foto Portada Rustman

03

04

nes necesarias para que Andalucía aumentase el número de jugadores **con ranking ATP y WTA**. Y 2009 fue el año en el que más tenistas de la comunidad engrosaron estas listas. Noviembre fue el mes estrella, ya que el número ascendió a **18 deportistas**.

2 Boje, el que más progresó. El utrerano **Agustín Boje** fue el tenista andaluz que más puestos escaló en 2009 en el ranking ATP. El sevillano, que terminó el 2008 en la posición 666, dijo adiós al pasado año en el puesto **424**. Toda una muestra del avance de este deporte en nuestra comunidad autónoma.

3 Cultivar la base. Que existan **infraestructuras** en condiciones para que los jóvenes andaluces puedan prepararse de cara a dar el salto a los circuitos internacionales es esencial. El **Centro de Tecnificación Blas Infante** de Sevilla ha terminado con la diáspora de la mayor parte de nuestras 'joyas', que ahora pueden entrenarse sin apartarse de sus raíces.

4 Gran abanico de eventos. Poco a poco van apareciendo en el calendario internacional más citas en Andalucía. Así, y con el **Andalucía Tennis Experience** (dentro del WTA Tour) a la cabeza, la comunidad acogió en 2009 un total de nueve citas de los circuitos WTA y ATP. Mención especial para la eliminatoria de cuartos de final del Grupo Mundial de la **Copa Davis** que se vivió en Marbella durante los días 10 al 12 de julio.

5 Sevilla acogió el Nacional Absoluto. Sevilla reunió en diciembre, en el Centro de Tecnificación Blas Infante, a la flor y la nata de nuestros tenistas, que pujaron por el cetro nacional en el **Campeonato de España Absoluto**. La valenciana **Arantxa Parra** y el grancanario **David Marrero** sustituyeron en el podio a Carla Suárez y Marcell Granollers.

01 RANKING ATP

Individual masculino (M)

1.		SUI	Roger Federer	10.550	puntos	28.12
242.	☒	ESP	Adrián Menéndez	186	puntos	28.12
398.	☒	ESP	Pablo Santos	93	puntos	28.12
424.	☒	ESP	Agustín Boje	85	puntos	28.12
489.	☒	ESP	José Antonio Sánchez de Luna	62	puntos	28.12
571.	☒	ESP	Steven Díez	46	puntos	28.12
585.	☒	ESP	César Ferrer	43	puntos	28.12
1075.	☒	ESP	Alberto Rodríguez Cervantes	6	puntos	28.12
1162.	☒	ESP	Carlos Gómez	4	puntos	28.12
1293.	☒	ESP	Juan Beaus	3	puntos	28.12
1473.	☒	ESP	Javier Valenzuela	2	puntos	28.12
1663.	☒	ESP	Alejandro García Ferrero	1	punto	28.12
1779.	☒	ESP	Ismael Rodríguez	1	punto	28.12

Dobles masculinos (M)

1.		USA	Bob Bryan	10.480	puntos	28.12
214.	☒	ESP	Pablo Santos	300	puntos	28.12
356.	☒	ESP	José Antonio Sánchez de Luna	160	puntos	28.12
369.	☒	ESP	Agustín Boje	152	puntos	28.12
498.	☒	ESP	Adrián Menéndez	98	puntos	28.12
893.	☒	ESP	Steven Díez	28	puntos	28.12
897.	☒	ESP	Juan Beaus	28	puntos	28.12
951.	☒	ESP	César Ferrer	24	puntos	28.12
1067.	☒	ESP	Alberto Rodríguez Cervantes	16	puntos	28.12
1172.	☒	ESP	Javier Valenzuela	12	puntos	28.12
1333	☒	ESP	Ricardo Ojeda	7	puntos	28.12
1433.	☒	ESP	Carlos Gómez	5	puntos	28.12
1478.	☒	ESP	Juan José Leal	5	puntos	28.12
1499.	☒	ESP	Alejandro García Ferrero	5	puntos	28.12

Con ninguno de los tenistas andaluces en el «top-100» del ranking de la ATP, es el malagueño Adrián Menéndez el primero que aparece en esta lista internacional al cerrar la campaña de 2009 ocupando el puesto 242 con 186 puntos. Entre los 600 mejores le siguen Pablo Santos, Agustín Boje, José Antonio Sánchez de Luna, Steven Díez y César Ferrer. El resto de las doce raquetas de nuestra comunidad en esta lista de individuales ocupan puestos por debajo del número 1.000.

En el de dobles, Pablo Santos se acerca a la élite mundial, aunque hay menos de nuestros tenistas entre los 500 mejores. El almeriense Ismael Rodríguez, presente en la lista individual, sin embargo no tiene entrada en la de las duplas. Al contrario ocurre con el cordobés Juan José Leal y el gaditano Ricardo Ojeda, que sólo tienen ranking de dobles.

02 RANKING WTA

Individual femenino (F)

1.		USA	Serena Williams	9.075	puntos	28.12
229.	☒	ESP	Estrella Cabeza			28.12
766.	☒	ESP	Carmen López Rueda			28.12
775.	☒	ESP	Nuria Párrizas			28.12
839.	☒	ESP	Pilar Domínguez			28.12
881.	☒	ESP	Lucía Cervera			28.12
935.	☒	ESP	Claudia Lorenzo			28.12

Dobles femeninos (F)

1.		USA	Liezel Huber	28.12
348.	☒	ESP	Estrella Cabeza	28.12
661.	☒	ESP	Nuria Párrizas	28.12
696.	☒	ESP	Lucía Cervera	28.12
793.	☒	ESP	Carmen López Rueda	28.12
815.	☒	ESP	Pilar Domínguez	28.12

La palaciega Estrella Cabeza es, sin duda, la mejor tenista andaluza del momento y una de las mejores de la historia. Cabeza está al frente de nuestras representantes en el ranking WTA tanto en la modalidad individual (229.º) como en la de dobles (348.º). En dobles le sigue la granadina Nuria Párrizas, que es otra de las andaluzas en liza tras una magnífica temporada. La canaria Claudia Lorenzo, afincada en Sevilla desde temprana edad, tiene ranking WTA individual, pero no de dobles.

03 ABIERTO DE AUSTRALIA

Melbourne (Australia), 15.01/01.02.09

- Españoles: 31
- Andaluces: 1 (3,2%)
- Resultados: 0 0 0

Individual femenino (F), 112

1.		USA	Serena Williams		01.02
-.	☒	ESP	Estrella Cabeza	1.ª ronda	15.01

El primer «Grand Slam» de la temporada, que en su modalidad masculina pasó a la historia por la épica final entre el español Rafael Nadal y el suizo Roger Federer que coronó al balear por primera vez en estas tierras, contó con la única presencia de la palaciega Estrella Cabeza como representante del tenis andaluz.

La sevillana disputó la previa del torneo femenino del «Australian Open», con un cuadro total de 128 aspirantes (aunque sólo jugaron 96), con el

Torneos Internacionales (I)

N.º	Lugar	Superficie	País	Prueba		Ronda	Deportista	Fecha
ATP Challengers								
1	**Challenger Tánger**	Arcilla	MAR	Dobles	☒	Octavos	José Antonio Sánchez	16.02
	Challenger Tánger	Arcilla	MAR	Individuales	☒	1/16	José Antonio Sánchez	16.02
2	**Challenger Meknes**	Arcilla	MAR	Dobles	☒	Cuartos	José Antonio Sánchez	25.02
	Challenger Meknes	Arcilla	MAR	Individuales	☒	3.ª ronda	José Antonio Sánchez	22.02
3	**Challenger Marrakech**	Arcilla	MAR	Individuales	☒	1/16	Adrián Menéndez	16.03
	Challenger Marrakech	Arcilla	MAR	Individuales	☒	1.ª ronda	José Antonio Sánchez	14.03
4	**Challenger Barletta**	Arcilla	ITA	Dobles	☒	Octavos	José Antonio Sánchez	24.03
	Challenger Barletta	Arcilla	ITA	Individuales	☒	1.ª ronda	José Antonio Sánchez	21.03
5	**Challenger Saint-Brieuc**	Arcilla	FRA	Individuales	☒	2.ª ronda	Adrián Menéndez	29.03
6	**Challenger Nápoles**	Arcilla	ITA	Individuales	☒	2.ª ronda	José Antonio Sánchez	29.03
7	**Challenger Roma**	Arcilla	ITA	Individuales	☒	1.ª ronda	Adrián Menéndez	11.04
8	**Challenger Tenerife**	Pista dura	ESP	Dobles	☒	Octavos	Adrián Menéndez	27.04
	Challenger Tenerife	Pista dura	ESP	Individuales	☒	3.ª ronda	Adrián Menéndez	26.04
9	**Challenger Alessandria**	Arcilla	ITA	Dobles	☐	Campeón	José Antonio Sánchez	30.05
	Challenger Alessandria	Arcilla	ITA	Dobles	☒	Octavos	Pablo Santos	25.05
	Challenger Alessandria	Arcilla	ITA	Individuales	☒	Octavos	José Antonio Sánchez	27.05
	Challenger Alessandria	Arcilla	ITA	Individuales	☒	Octavos	Pablo Santos	27.05
10	**Challenger Prostejov**	Arcilla	CZE	Dobles	☒	Octavos	Pablo Santos	01.06
	Challenger Prostejov	Arcilla	CZE	Individuales	☒	Octavos	Pablo Santos	03.06
11	**Challenger Lugano**	Arcilla	SUI	Individuales	☒	1.ª ronda	José Antonio Sánchez	06.06
12	**Challenger Kosice**	Arcilla	SVK	Dobles	☒	Octavos	Pablos Santos	08.06
	Challenger Kosice	Arcilla	SVK	Individuales	☒	1/16	Pablos Santos	08.06
13	**Challenger Bytom**	Arcilla	POL	Dobles	☐	Campeón	Pablo Santos	21.06
	Challenger Bytom	Arcilla	POL	Individuales	☒	Octavos	Pablo Santos	17.06
14	**Challenger Constanza**	Arcilla	ROU	Dobles	☒	Octavos	Pablo Santos	23.06
	Challenger Constanza	Arcilla	ROU	Individuales	☒	1/16	Pablo Santos	23.06
15	**Challenger Turín**	Arcilla	ITA	Individuales	☒	1/16	Adrián Menéndez	29.06
16	**Challenger Pozoblanco**	Pista dura	ESP	Dobles	☒	Octavos	Juan José Leal	07.07
	Challenger Pozoblanco	Pista dura	ESP	Individuales	☒	Cuartos	Steven Díez	10.07
	Challenger Pozoblanco	Pista dura	ESP	Individuales	☒	1/16	Juan José Leal	06.07
	Challenger Pozoblanco	Pista dura	ESP	Individuales	☒	1/16	Adrián Menéndez	06.07
	Challenger Pozoblanco	Pista dura	ESP	Individuales	☒	2.ª ronda	Alberto Rodríguez	05.07
	Challenger Pozoblanco	Pista dura	ESP	Individuales	☒	1.ª ronda	Agustín Boje	04.07
	Challenger Pozoblanco	Pista dura	ESP	Individuales	☒	1.ª ronda	Alejandro García	04.07
	Challenger Pozoblanco	Pista dura	ESP	Individuales	☒	1.ª ronda	Ricardo Ojeda	04.07
	Challenger Pozoblanco	Pista dura	ESP	Individuales	☒	1.ª ronda	Ismael Rodríguez	04.07
17	**Challenger San Benedetto**	Arcilla	ITA	Dobles	☐	Semifinales	Pablo Santos	09.07
	Challenger San Benedetto	Arcilla	ITA	Individuales	☒	Octavos	Pablo Santos	08.07
18	**Challenger Rimini**	Arcilla	ITA	Dobles	☒	Octavos	Pablo Santos	13.07
	Challenger Rimini	Arcilla	ITA	Individuales	☒	1/16	Pablo Santos	13.07
19	**Challenger Poznan**	Arcilla	POL	Dobles	☒	Octavos	Pablo Santos	20.07
	Challenger Poznan	Arcilla	POL	Individuales	☒	1/16	Pablo Santos	20.07
20	**Challenger Orbetello**	Arcilla	ITA	Dobles	☒	Cuartos	Pablo Santos	29.07
	Challenger Orbetello	Arcilla	ITA	Individuales	☒	Octavos	Pablo Santos	29.07
21	**Challenger Vigo**	Arcilla	ESP	Individuales	☒	Octavos	Pablo Santos	12.08
	Challenger Vigo	Arcilla	ESP	Individuales	☒	2.ª ronda	Adrián Menéndez	09.08
22	**Challenger San Sebastián**	Arcilla	ESP	Dobles	☒	Cuartos	Pablo Santos	20.08
	Challenger San Sebastián	Arcilla	ESP	Individuales	☒	1/16	Pablo Santos	17.08
23	**Challenger Brasov**	Arcilla	ROU	Dobles	☐	Campeón	Pablo Santos	06.09
	Challenger Brasov	Arcilla	ROU	Individuales	☒	Cuartos	Pablo Santos	03.09
24	**Challenger Copa Sevilla**	Arcilla	ESP	Dobles	☒	Octavos	Juan Beaus	08.09
							Alberto Rodríguez	08.09
	Challenger Copa Sevilla	Arcilla	ESP	Dobles	☒	Octavos	Agustín Boje	08.09
	Challenger Copa Sevilla	Arcilla	ESP	Dobles	☒	Octavos	Pablo Santos	08.09
	Challenger Copa Sevilla	Arcilla	ESP	Individuales	☒	Cuartos	Agustín Boje	10.09
	Challenger Copa Sevilla	Arcilla	ESP	Individuales	☒	Cuartos	Pablo Santos	10.09

complicado y casi imposible objetivo de pasar al cuadro final (de 128 tenistas, entre las que se encontraban seis españolas). Además de Cabeza, sólo hubo una española más en esta fase de clasificación, la ilicitana Silvia Soler, que cayó a las primeras de cambio. Estrella tampoco pudo con su rival inicial, la estadounidense Carly Gullickson, ante la que sucumbió por un marcador de 6-2, 6-7 (4) y 2-6.

04 ROLAND GARROS

París (Francia), 18.05/07.06.09

- Españoles: 33
- Andaluces: 2 (6,1%)
- Resultados: 0 0 0

Individual masculino (M), 240

1.	SUI	Roger Federer		07.06
-. ⊠	ESP	**Pablo Santos**	2.ª ronda	21.05

Individual femenino (F), 112

1.	RUS	Svetlana Kuznetsova		06.06
-. ⊠	ESP	**Estrella Cabeza**	1.ª ronda	20.05

El mítico torneo parisino, que vio en su edición de 2009 cómo el suizo Roger Federer le arrebataba la imbatibilidad sobre tierra batida al español Rafael Nadal, que cayó en octavos ante el sueco Robin Soderling impidiéndole éste lograr su quinta 'Copa de los Mosqueteros' consecutiva, fue disputado en su rondas previas por dos tenistas andaluces: la sevillana Estrella Cabeza y el granadino Pablo Santos.

La palaciega no pasó de la primera criba al caer ante la rusa Vitalia Diatchenko por 6-4, 6-7 (4) y 1-6, mientras que Santos jugó el segundo partido de la previa, tras el que tuvo que decir adiós a la cita francesa al perder ante el jugador local Sébastien de Chaunac por 7-6 (1), 2-6 y 2-6.

05 WIMBLEDON

Londres (Reino Unido), 16.06/05.07.09

- Españoles: 30
- Andaluces: 1 (3,3%)
- Resultados: 0 0 0

Individual femenino (F), 112

1.	USA	Serena Williams		04.07
-. ⊠	ESP	**Estrella Cabeza**	1.ª ronda	16.06

Lo que marcó este Wimbledon 2009, templo de la hierba por excelencia, fue la victoria de Roger Federer que, ante la ausencia del español Rafael Nadal por lesión, volvió a recuperar el número uno mundial y su reinado sobre el césped que había perdido la temporada anterior precisamente ante el de Manacor. En féminas, Serena Williams derrotó a su hermana por 7-6 y 6-2 y se hizo con su tercer Wimbledon tras las victorias de los años 2002 y 2003. En este marco hay que resaltar el papel, una vez más, de la sevillana Estrella Cabeza (única representante andaluza) que acudió a su tercera previa de un «Grand Slam». La palaciega esta vez tampoco tuvo fortuna y cayó derrotada a las primeras de cambio por la jugadora rusa Anna Lapushchenkova por 1-6, 6-2 y 0-6.

06 ABIERTO DE ESTADOS UNIDOS

Nueva York (Estados Unidos), 25.08/13.09.09

- Españoles: 31
- Andaluces: 2 (6,4%)
- Resultados: 0 0 0

Individual masculino (M), 140

1.	ARG	Juan Martín del Potro		13.09
-. ⊠	ESP	**Pablo Santos**	1.ª ronda	26.08

Individual femenino (F), 140

1.	BEL	Kim Clijsters		12.09
-. ⊠	ESP	**Estrella Cabeza**	1.ª ronda	26.08

Juan Martín del Potro se doctoró en Nueva York tras una emocionante final ante Roger Federer, que no pudo lograr su sexto título consecutivo en la 'Gran Manzana'. En el cuadro femenino, la 'mamá' Kim Clijsters, que pasó de invitada por la organización a ganadora, recuperó con esta victoria sus dos años de ausencia del circuito después de dar a luz. Con respecto a la representación andaluza, de nuevo fueron los abanderados Pablo Santos y Estrella Cabeza, que no pudieron pasar del primer partido de la ronda previa. El granadino disputó su choque frente al colombiano Carlos Salamanca, ante el que perdió por 1-6 y 4-6, mientras que la sevillana hizo lo propio ante la húngara Aniko Kapros por un doble 1-6.

07 ATP MASTERS 1.000 MADRID

Madrid, 08/17.05.09

- Españoles: 22
- Andaluces: 1 (4,5%)
- Resultados: 0 0 0

Individual masculino (M), 89

1.	SUI	Roger Federer		17.05
-. ⊠	ESP	**Carlos Gómez**	1.ª ronda	09.05

La capital española estrenaba en 2009 un nuevo formato, ya que el «Mutua Madrileña Madrid Open» fue un torneo de tenis combinado WTA y ATP, donde se incluyó el «ATP World Tour Masters 1.000 de Madrid», que se realizó al aire libre, sobre tierra batida y en la novísima 'Caja Mágica', instalaciones donde deporte y ocio se dieron la mano. Y en este marco los capitalinos pudieron vivir la esperadísima final entre Rafael Nadal y Roger Federer, de la que salió victorioso el helvético.

Entre la 'flor y nata' del tenis internacional, además de Nadal, el pabellón nacional estuvo muy bien representado por 22 españoles (nueve jugadores en la previa y 12 en el cuadro principal), entre los que se encontraba el malagueño Carlos Gómez, pupilo del ex tenista «Manolo» Santana.

Gómez tomó parte del evento con una invitación de la organización del torneo y se topó en su primer partido con el 'coco' alemán Tommy Haas, ante el que perdió por un marcador de 2-6 y 1-6.

08 ATP 250 CASABLANCA

Casablanca (Marruecos), 04/12.04.09

- Españoles: 12
- Andaluces: 1 (8,3%)
- Resultados: 0 0 0

Individual masculino (M), 60

1.	ESP	Juan Carlos Ferrero		12.04
-. ⊠	ESP	**Adrián Menéndez**	1.ª ronda	04.04

Hasta la localidad marroquí de Casablanca se desplazaron doce tenistas de la 'Armada' española con el fin de conquistar este título ATP. De los siete que buscaron un hueco en el cuadro final, dos (Rubén Ramírez Hidalgo y Santiago Ventura) lo consiguieron.

No corrió la misma suerte el malagueño Adrián Menéndez, mejor tenista andaluz, que por derecho propio acudió a la cita norteafricana. Menéndez

Torneos Internacionales (II)

N.º	Lugar	Superficie	País	Prueba		Ronda	Deportista	Fecha
	Challenger Copa Sevilla	Arcilla	ESP	Individuales	X	1/16	Steven Díez	08.09
	Challenger Copa Sevilla	Arcilla	ESP	Individuales	X	1/16	Alberto Rodríguez	08.09
	Challenger Copa Sevilla	Arcilla	ESP	Individuales	X	2.ª ronda	Juan Beaus	05.09
	Challenger Copa Sevilla	Arcilla	ESP	Individuales	X	2.ª ronda	Juan José Leal	05.09
	Challenger Copa Sevilla	Arcilla	ESP	Individuales	X	1.ª ronda	Alejandro García	05.09
	Challenger Copa Sevilla	Arcilla	ESP	Individuales	X	1.ª ronda	Javier Valenzuela	05.09
25	**Challenger Todi**	Arcilla	ITA	Dobles	F	Final	Pablo Santos	20.09
	Challenger Todi	Arcilla	ITA	Individuales	X	1/16	Pablo Santos	14.09
	Challenger Todi	Arcilla	ITA	Individuales	X	3.ª ronda	Adrián Menéndez	13.09
26	**Challenger Palermo**	Arcilla	ITA	Dobles	X	Octavos	Pablo Santos	21.09
	Challenger Palermo	Arcilla	ITA	Individuales	X	1/16	Pablo Santos	21.09
27	**Challenger Nápoles**	Arcilla	ITA	Dobles	X	Octavos	Pablo Santos	28.09
	Challenger Nápoles	Arcilla	ITA	Individuales	X	1/16	Pablo Santos	28.09
28	**Challenger Montevideo**	Arcilla	URU	Dobles	X	Cuartos	Pablo Santos	08.10
	Challenger Montevideo	Arcilla	URU	Individuales	X	Octavos	Pablo Santos	07.10
29	**Challenger Cancún**	Arcilla	MEX	Dobles	X	Cuartos	Adrián Menéndez	17.11
	Challenger Cancún	Arcilla	MEX	Individuales	B	Semifinales	Adrián Menéndez	21.11
30	**Challenger Puebla**	Pista dura	MEX	Dobles	X	Octavos	Adrián Menéndez	23.11
	Challenger Puebla	Pista dura	MEX	Individuales	X	Octavos	Adrián Menéndez	24.11
ATP Futures (sólo finalistas y semifinalistas)								
1	**Future Magaluf**	Arcilla	ESP	Dobles	F	Final	Agustín Boje	24.01
2	**Future Bagnoles-de-l'Orne**	Arcilla	FRA	Dobles	F	Final	Agustín Boje	31.01
3	**Future Murcia**	Arcilla	ESP	Dobles	B	Semifinales	José Antonio Sánchez	07.02
	Future Murcia	Arcilla	ESP	Individuales	B	Semifinales	José Antonio Sánchez	31.01
4	**Future Cartagena**	Arcilla	ESP	Individuales	B	Semifinales	Steven Díez	14.02
5	**Future Tarrasa**	Arcilla	ESP	Dobles	F	Final	Steven Díez	27.02
	Future Tarrasa	Arcilla	ESP	Individuales	C	Campeón	Adrián Menéndez	01.03
6	**Future Faro**	Pista dura	POR	Dobles	C	Campeón	Agustín Boje	06.03
7	**Future Albufeira**	Pista dura	POR	Dobles	B	Semifinales	César Ferrer	19.03
8	**Future Zaragoza**	Arcilla	ESP	Dobles	F	Final	Agustín Boje	27.03
9	**Future Reus**	Arcilla	ESP	Dobles	C	Campeón	José Antonio Sánchez	24.04
	Future Reus	Arcilla	ESP	Dobles	B	Semifinales	Agustín Boje	23.04
	Future Reus	Arcilla	ESP	Individuales	F	Final	José Antonio Sánchez	26.04
10	**Future Bournemouth**	Arcilla	GBR	Dobles	B	Semifinales	Agustín Boje	30.04
11	**Future Vic**	Arcilla	ESP	Dobles	C	Campeón	José Antonio Sánchez	02.05
	Future Vic	Arcilla	ESP	Dobles	B	Semifinales	Pablo Santos	01.05
	Future Vic	Arcilla	ESP	Individuales	C	Campeón	José Antonio Sánchez	03.05
12	**Future Balaguer**	Arcilla	ESP	Dobles	C	Campeón	José Antonio Sánchez	08.05
	Future Balaguer	Arcilla	ESP	Dobles	B	Semifinales	Pablo Santos	07.05
	Future Balaguer	Arcilla	ESP	Individuales	F	Final	José Antonio Sánchez	10.05
13	**Future Lérida**	Arcilla	ESP	Dobles	B	Semifinales	Adrián Menéndez	14.05
14	**Future Stara Zagora**	Arcilla	BUL	Dobles	F	Final	Juan Beaus	15.05
							César Ferrer	15.05
15	**Future Lérida**	Arcilla	ESP	Dobles	C	Campeón	Pablo Santos	16.05
	Future Lérida	Arcilla	ESP	Individuales	F	Final	Pablo Santos	17.05
16	**Future Valldoreix**	Arcilla	ESP	Dobles	C	Campeón	Adrián Menéndez	23.05
	Future Valldoreix	Arcilla	ESP	Dobles	F	Final	Agustín Boje	22.05
	Future Valldoreix	Arcilla	ESP	Individuales	C	Campeón	Adrián Menéndez	24.05
17	**Future Telde**	Arcilla	ESP	Dobles	B	Semifinales	Agustín Boje	27.05
18	**Future Yambol**	Arcilla	BUL	Dobles	F	Final	Juan Beaus	30.05
							Alberto Rodríguez	30.05
19	**Future Lanzarote**	Arcilla	ESP	Dobles	B	Semifinales	Adrián Menéndez	03.06
20	**Future La Palma**	Pista dura	ESP	Dobles	C	Campeón	Adrián Menéndez	11.06
	Future La Palma	Pista dura	ESP	Dobles	B	Semifinales	Agustín Boje	10.06
	Future La Palma	Pista dura	ESP	Dobles	B	Semifinales	Steven Díez	10.06
							Javier Valenzuela	10.06

disputó su primer y único partido del evento contra el polaco Lukasz Kubot, ante el que perdió en un disputado choque por 7-5, 2-6 y 7-6 (4).

El triunfo final recayó en el tenista de Onteniente (Valencia) Juan Carlos Ferrero, que derrotó al francés Florent Serra por 6-4 y 7-5.

09 ATP 250 ESTORIL

Estoril (Portugal), 02/10.05.09

Españoles: 11 — Andaluces: 1 (9,1%)

Resultados: 0 0 0

Individual masculino (M), 60

1.	ESP	Albert Montañés		10.05
-.	ESP	**Adrián Menéndez**	1.ª ronda	02.05

El malagueño Adrián Menéndez volvió a probar suerte, después de la cita de Casablanca, en el torneo portugués de Estoril, en donde también fue eliminado en su primer encuentro de la previa. Esta vez su 'piedra' en el camino fue el sueco Andreas Vinciguerra, ante el que sucumbió por un resultado de 4-6, 6-3 y 6-4. Después de este torneo se acabaron las grandes competiciones para Adrián, que se centró en los «Challengers» y «Futures» del circuito internacional.

Al no pasar al cuadro final no pudo enfrentarse con las raquetas de renombre que se dieron cita en el torneo luso, tales como Gilles Simon, Nikolay Davydenko, David Nalbandian o los españoles Juan Carlos Ferrero, David Ferrer y Albert Montañés. Este último fue el campeón del evento al imponerse en la final al estadounidense James Blake por 5-7, 7-6 (6) y 6-0.

10 WTA TOUR BOGOTÁ

Bogotá (Colombia), 14/22.02.09

Españoles: 10 — Andaluces: 1 (10%)

Resultados: 0 0 0

Individual femenino (F), 61

1.	ESP	María José Martínez		22.02
-.	ESP	**Estrella Cabeza**	3.ª ronda	16.02

Dobles femeninos (F), 32

1.	ESP	Nuria Llagostera		21.02
.	ESP	María José Martínez		21.02
-.	ESP	**Estrella Cabeza**	Octavos	18.02
.	ESP	Sara del Barrio	Octavos	18.02

Estrella Cabeza a punto estuvo de dar la 'campanada' en la Copa Sony Ericsson Colsanitas, nombre comercial del torneo WTA Tour de Bogotá, en Colombia. La tenista de Los Palacios, con una «wild card», se quedó a un solo triunfo de clasificarse para el cuadro final de la cita al ganar dos de los tres encuentros de la previa.

En el primero de ellos se enfrentó a la boliviana María Fernanda Álvarez, a quien se impuso de manera cómoda por 6-0 y 6-2. El segundo de sus choques, contra la tenista local Alexandra Morena Kaste, también fue un 'camino de rosas' para la sevillana, que salió victoriosa gracias a su buen hacer en la pista de cemento (6-1 y 6-0). Pero en la tercera contienda Estrella se topó con la belga Tamaryn Hendler, que la ganó, no sin esfuerzo, por un disputado 6-2, 3-6 y 7-5.

Aunque nuestra tenista más internacional no pudo poner la 'guinda' a su actuación, el pabellón nacional quedó bien alto en el evento al hacerse con la victoria final de la cita la murciana María José Martínez, que se impuso con rotundidad a la argentina Gisela Dulko por 6-3 y 6-2.

11 WTA TOUR ACAPULCO

Acapulco (México), 21.02/01.03.09

Españoles: 7 — Andaluces: 1 (14,3%)

Resultados: 0 0 0

Individual femenino (F), 60

1.	USA	Venus Williams		29.02
-.	ESP	**Estrella Cabeza**	1.ª ronda	21.02

Con siete españolas en el cuadro principal de 32 jugadoras y tres en la fase previa, la sevillana Estrella Cabeza formó parte de este último grupo de raquetas nacionales en el WTA de Acapulco celebrado a finales de febrero. La de Los Palacios se midió a la húngara Greta Arn y sólo puso resistencia en el segundo set de su partido, ya que en el primero encajó un soberbio 'rosco' (6-0 y 7-5).

La mayor de las hermanas Williams, Venus, se adjudicó el torneo al vencer en la final a la italiana Flavia Pennetta por 6-1 y 6-2. El grueso de las representantes españolas cayó en la primera ronda. Tan sólo aguantaron hasta los dieciseisavos Carla Suárez y María José Martínez.

12 WTA TOUR MARBELLA

Marbella (Málaga), 06/12.04.09

Españoles: 10 — Andaluces: 1 (10%)

Resultados: 0 0 0

Individual femenino (F), 61

1.	SRB	Jelena Jankovic		12.04
-.	ESP	**Estrella Cabeza**	1/16	06.04

Dobles femeninos (F), 32

1.	POL	Klaudia Jans		11.04
.	POL	Alicja Rosolska		11.04
-.	ESP	**Estrella Cabeza**	Octavos	06.04
.	ARG	María Emilia Salerna	Octavos	06.04

Marbella se estrenó en el año 2009 en el calendario del «Sony Ericsson WTA Tour» con el «Andalucía Tennis Experience», dotado con 220.000 euros en premios y 280 puntos a la ganadora valederos para el ranking mundial. Y lo hizo por todo lo alto, pues congregó en el Club de Tenis Puente Romano a algunas de las mejores tenistas del panorama internacional.

Así, y para la puesta de largo del torneo dirigido por la ex tenista Conchita Martínez, pasaron por la tierra batida de las tres pistas del club marbellí raquetas de la talla de la número uno mundial, Serena Williams, la serbia Jelena Jankovic (entonces número tres del ranking WTA), la francesa Amélie Mauresmo, la número uno del tenis español Anabel Medina, Virginia Ruano y Carla Suárez, entre otras tenistas de renombre.

Entre todas ellas entró en escena la 'joya' del tenis andaluz, Estrella Cabeza, que recibió una invitación de la organización del evento para participar en el torneo sin pasar por la fase previa. La sevillana no tuvo demasiada fortuna y cayó en la primera ronda del cuadro principal ante la tunecina Selima Sfar por 6-3 y 7-6 (6), no sin poner resistencia forzando el «tie break» en el segundo set.

La sorpresa del WTA Marbella la dio la estadounidense Serena Wiliams, favorita de la cita, que sucumbió a las primeras de cambio ante la checa Klara Zakopalova por 6-4, 3-6 y 6-1. La serbia Jelena Jankovic aprovechó la tesitura para imponerse en la final a la canaria Carla Suárez, a la que venció por un resultado de 6-3, 3-6 y 6-3.

Se puede hallar más información en el apartado «Eventos».

Torneos Internacionales (III)

N.º	Lugar	Superficie	País	Prueba		Ronda	Deportista	Fecha
21	**Future Puerto de la Cruz**	Césped Artificial	ESP	Dobles		Campeón	Agustín Boje	18.06
							Adrián Menéndez	18.06
	Future Puerto de la Cruz	Césped Artificial	ESP	Individuales		Semifinales	Adrián Menéndez	19.06
22	**Future Melilla**	Pista dura	ESP	Dobles		Semifinales	Carlos Gómez	24.06
23	**Future Kenitra**	Arcilla	MAR	Dobles		Semifinales	César Ferrer	25.06
24	**Future Elche**	Arcilla	ESP	Dobles		Semifinales	Agustín Boje	16.07
							Juan José Leal	16.07
	Future Elche	Arcilla	ESP	Individuales		Campeón	Steven Díez	19.07
	Future Elche	Arcilla	ESP	Individuales		Semifinales	José Antonio Sánchez	18.07
25	**Future Saint-Gervais**	Arcilla	FRA	Individuales		Campeón	Adrián Menéndez	19.07
26	**Future Gandía**	Arcilla	ESP	Dobles		Semifinales	Juan Beaus	24.07
							César Ferrer	24.07
27	**Future Denia**	Arcilla	ESP	Dobles		Final	José Antonio Sánchez	01.08
	Future Denia	Arcilla	ESP	Dobles		Semifinales	Juan Beaus	31.07
							Alejandro García	31.07
28	**Future Dortmund**	Arcilla	GER	Individuales		Campeón	Adrián Menéndez	02.08
29	**Future Játiva**	Arcilla	ESP	Dobles		Campeón	Agustín Boje	08.08
	Future Játiva	Arcilla	ESP	Individuales		Final	Agustín Boje	09.08
30	**Future Irún**	Arcilla	ESP	Dobles		Semifinales	Agustín Boje	12.08
	Future Irún	Arcilla	ESP	Dobles		Semifinales	José Antonio Sánchez	13.08
31	**Future Santander**	Arcilla	ESP	Dobles		Semifinales	Alberto Rodríguez	22.08
	Future Santander	Arcilla	ESP	Individuales		Campeón	César Ferrer	23.08
	Future Santander	Arcilla	ESP	Individuales		Final	Agustín Boje	23.08
32	**Future Oviedo**	Arcilla	ESP	Individuales		Semifinales	Agustín Boje	29.08
	Future Oviedo	Arcilla	ESP	Individuales		Semifinales	César Ferrer	29.08
33	**Future Oporto**	Arcilla	POR	Individuales		Semifinales	Agustín Boje	19.09
34	**Future Espinho**	Arcilla	POR	Dobles		Semifinales	Juan Beaus	26.09
							Agustín Boje	26.09
35	**Future Martos**	Pista dura	ESP	Dobles		Final	Adrián Menéndez	02.10
	Future Martos	Pista dura	ESP	Dobles		Semifinales	Ricardo Ojeda	01.10
							Javier Valenzuela	01.10
36	**Future Córdoba**	Pista dura	ESP	Dobles		Campeón	Agustín Boje	09.10
	Future Córdoba	Pista dura	ESP	Dobles		Final	Steven Díez	09.10
	Future Córdoba	Pista dura	ESP	Individuales		Campeón	Adrián Menéndez	11.10
37	**Future Sabadell**	Arcilla	ESP	Individuales		Final	Agustín Boje	25.10
38	**Future Villafranca**	Arcilla	ESP	Individuales		Semifinales	Adrián Menéndez	07.11
ITF 50.000$								
1	**ITF Cali**	Arcilla	COL	Dobles		Cuartos	Estrella Cabeza	11.02
	ITF Cali	Arcilla	COL	Individuales		1/16	Estrella Cabeza	09.02
2	**ITF Latina**	Arcilla	ITA	Individuales		Cuartos	Estrella Cabeza	03.04
3	**ITF Makarska**	Arcilla	CRO	Individuales		1/16	Estrella Cabeza	28.04
4	**ITF Pozoblanco**	Pista dura	ESP	Dobles		Cuartos	Lucía Cervera	02.07
							Pilar Domínguez	02.07
	ITF Pozoblanco	Pista dura	ESP	Dobles		Octavos	Estrella Cabeza	30.06
	ITF Pozoblanco	Pista dura	ESP	Individuales		Octavos	Estrella Cabeza	02.07
	ITF Pozoblanco	Pista dura	ESP	Individuales		1/16	Lucía Cervera	30.06
	ITF Pozoblanco	Pista dura	ESP	Individuales		2.ª ronda	Carmen López Rueda	28.06
	ITF Pozoblanco	Pista dura	ESP	Individuales		2.ª ronda	Nuria Párrizas	28.06
5	**ITF Denain**	Arcilla	FRA	Individuales		1/16	Estrella Cabeza	08.09
6	**ITF Madrid**	Arcilla	ESP	Individuales		2.ª ronda	Pilar Domínguez	11.10
ITF 25.000$								
1	**ITF Belfort**	Alfombra	FRA	Individuales		1/16	Estrella Cabeza	02.02
2	**ITF El Cairo**	Arcilla	EGY	Individuales		2.ª ronda	Carmen López Rueda	14.03
	ITF El Cairo	Arcilla	EGY	Individuales		1.ª ronda	Nuria Párrizas	14.03
3	**ITF La Palma**	Pista dura	ESP	Dobles		Octavos	Estrella Cabeza	23.03

Torneos Internacionales (y IV)

N.º	Lugar	Superficie	País	Prueba		Ronda	Deportista	Fecha
	ITF La Palma	Pista dura	ESP	Individuales	☒	Cuartos	Estrella Cabeza	25.03
4	**ITF Bari**	Arcilla	ITA	Dobles	☒	Octavos	Estrella Cabeza	23.04
	ITF Bari	Arcilla	ITA	Individuales	☒	1/16	Estrella Cabeza	20.04
5	**ITF Florencia**	Arcilla	ITA	Individuales	☒	Cuartos	Estrella Cabeza	07.05
6	**ITF Grado**	Arcilla	ITA	Dobles	☒	Octavos	Estrella Cabeza	26.05
	ITF Grado	Arcilla	ITA	Individuales	⊟	Semifinales	Estrella Cabeza	30.05
7	**ITF Galatina**	Arcilla	ITA	Dobles	☒	Cuartos	Estrella Cabeza	03.06
	ITF Galatina	Arcilla	ITA	Individuales	☒	Cuartos	Estrella Cabeza	05.06
8	**ITF Campobasso**	Arcilla	ITA	Individuales	☒	Octavos	Estrella Cabeza	11.06
9	**ITF Getxo**	Arcilla	ESP	Individuales	☒	1/16	Estrella Cabeza	22.06
10	**ITF La Coruña**	Pista dura	ESP	Dobles	☒	Cuartos	Estrella Cabeza	09.07
	ITF La Coruña	Pista dura	ESP	Dobles	☒	Octavos	Carmen López Rueda	07.07
	ITF La Coruña	Pista dura	ESP	Dobles	☒	Octavos	Nuria Párrizas	07.07
	ITF La Coruña	Pista dura	ESP	Individuales	☒	Octavos	Estrella Cabeza	08.07
	ITF La Coruña	Pista dura	ESP	Individuales	☒	1/16	Nuria Párrizas	06.07
	ITF La Coruña	Pista dura	ESP	Individuales	☒	3.ª ronda	Carmen López Rueda	05.07
11	**ITF Roma-Tevere Remo**	Arcilla	ITA	Individuales	▤	Final	Estrella Cabeza	18.07
12	**ITF Valladolid**	Pista dura	ESP	Dobles	▤	Final	Estrella Cabeza	25.07
	ITF Valladolid	Pista dura	ESP	Dobles	☒	Octavos	Nuria Párrizas	21.07
	ITF Valladolid	Pista dura	ESP	Individuales	▤	Final	Estrella Cabeza	26.07
	ITF Valladolid	Pista dura	ESP	Individuales	☒	1/16	Nuria Párrizas	21.07
13	**ITF Vigo**	Pista dura	ESP	Individuales	☒	Octavos	Nuria Párrizas	30.07
14	**ITF Madrid**	Pista dura	ESP	Dobles	⊟	Semifinales	Estrella Cabeza	25.09
							Nuria Párrizas	25.09
	ITF Madrid	Pista dura	ESP	Individuales	☒	Cuartos	Estrella Cabeza	25.09
	ITF Madrid	Pista dura	ESP	Individuales	☒	3.ª ronda	Nuria Párrizas	21.09
15	**ITF Granada**	Pista dura	ESP	Dobles	☒	Octavos	Lucía Cervera	02.10
							Pilar Domínguez	02.10
	ITF Granada	Pista dura	ESP	Dobles	☒	1/16	Lucía Cervera	29.09
	ITF Granada	Pista dura	ESP	Individuales	☒	Octavos	Estrella Cabeza	01.10
	ITF Granada	Pista dura	ESP	Individuales	☒	1/16	Pilar Domínguez	29.09
	ITF Granada	Pista dura	ESP	Individuales	☒	1/16	Nuria Párrizas	29.09
	ITF Granada	Pista dura	ESP	Individuales	☒	2.ª ronda	Claudia Lorenzo	27.09
16	**ITF Limoges**	Pista dura	FRA	Dobles	⊟	Semifinales	Estrella Cabeza	10.10
	ITF Limoges	Pista dura	FRA	Individuales	☒	1/16	Estrella Cabeza	05.10
ITF 10.000$ (sólo finalistas y semifinalistas)								
1	**ITF Mallorca**	Arcilla	ESP	Individuales	⊟	Semifinales	Carmen López Rueda	07.02
2	**ITF Vinaroz**	Arcilla	ESP	Dobles	▤	Final	Nuria Párrizas	18.02
3	**ITF Vic**	Arcilla	ESP	Dobles	⊟	Semifinales	Nuria Párrizas	30.04
4	**ITF Tortosa**	Arcilla	ESP	Dobles	⊟	Semifinales	Nuria Párrizas	28.05
5	**ITF Cáceres**	Pista dura	ESP	Dobles	⊡	Campeona	Carmen López Rueda	18.07
	ITF Cáceres	Pista dura	ESP	Dobles	⊟	Semifinales	Lucía Cervera	17.07
6	**ITF Tre Castagni**	Pista dura	ITA	Dobles	▤	Final	Lucía Cervera	22.08
7	**ITF Sevilla**	Arcilla	ESP	Individuales	⊟	Semifinales	Claudia Lorenzo	23.10
8	**ITF Sant Cugat**	Arcilla	ESP	Dobles	⊟	Semifinales	Carmen López Rueda	29.10

13 WTA TOUR BARCELONA

Barcelona, 13/19.04.09

- Españoles: 9
- Andaluces: 1 (11,1%)
- Resultados: ⊡ 0 ▤ 0 ⊟ 0

Individual femenino (F), 61

1.	ITA	Roberta Vinci		19.04
-. ☒	ESP	Estrella Cabeza	1/16	13.04

Carla Suárez acabó con el sueño de Estrella Cabeza en su primer partido del WTA de Barcelona, en el que participó la sevillana a mediados de abril y sin pasar por su ronda previa. De poco le sirvió a la promesa del tenis andaluz ahorrarse este trámite, ya que la canaria le derrotó de forma

Medallero

Mod	Evento			
	Torneos internacionales			
	ATP Challengers	3	1	2
	ATP Futures	18	16	29
	ITF 25.000$	-	3	3
	ITF 10.000$	1	2	6
	Campeonatos de España			
	Campeonato de España Absoluto	-	1	2
	Campeonatos internacionales subsénior			
	Campeonato de Europa júnior	1	-	-
	Totales: 88	**23**	**23**	**42**

cómoda por un 6-2 y 6-0, pero al menos le sirvió a la palaciega para coger experiencia y tablas ante una de las grandes raquetas del tenis nacional.

Roberta Vinci fue la vencedora de esta edición del torneo condal al derrotar en la final a la rusa Maria Kirilenko por 4-6, 6-1 y 6-2. Suárez, 'verdugo' de Cabeza, perdió en semifinales ante Kirilenko por 4-6, 6-1 y 6-2.

14 CAMPEONATO DE ESPAÑA

Sevilla, 14/20.12.09

Resultados: 0 1 2

Dobles masculinos (M)

1.		*CAN*	David Marrero	Final	19.12
.		*VAL*	Rubén Ramírez	Final	19.12
2.	F	*CAT*	Marc Fornell	Final	19.12
.	F	*AND*	**José Antonio Sánchez de Luna**	Final	19.12
3.	B	*AND*	**Pablo Santos**	Semifinales	18.12
.	B	*CLM*	José Checa	Semifinales	18.12

Dobles femeninos (F)

1.		*GAL*	Lourdes Domínguez	Final	19.12
.		*VAL*	Arantxa Parra	Final	19.12
3.	B	*AND*	**Estrella Cabeza**	Semifinales	18.12
.	B	*CAT*	Laura Pous	Semifinales	18.12

El Centro de Tecnificación Blas Infante de Sevilla acogió del 14 al 20 de diciembre el LXXXV Campeonato de España Absoluto Mapfre, que contó con la presencia de 32 jugadores en sus fases previas masculina y femenina y otras 32 raquetas en los cuadros finales.

Entre todos ellos se encontraban varios de los tenistas andaluces con mayor presencia en el circuito. Así, en la fase previa del cuadro masculino participaron Juan Beaus, Juan José Leal, Javier Valenzuela, José Antonio Sánchez de Luna, Ismael Rodríguez, Alberto Rodríguez y Alejandro García, de los que únicamente se clasificó para el cuadro final el granadino José Antonio Sánchez de Luna. En la previa femenina tomaron parte la granadina Lucía Cervera y la hispano-argentina afincada en Sevilla Karem Gómez. Ninguna de las dos se clasificó para la fase final.

En los cuadros finales participaron el granadino Pablo Santos y el utrerano Agustín Boje, merced a una invitación del torneo, y el anteriormente mencionado José Antonio Sánchez de Luna, procedente de la previa. Ninguno de ellos tuvo fortuna, siendo el sevillano Boje el que más lejos llegó al caer en los octavos de final ante Daniel Muñoz de la Nava por 7-6 (4) y 6-1. Entre las chicas, participaron en este cuadro final la sevillana Estrella Cabeza, la granadina Pilar Domínguez y la canaria afincada en Sevilla Claudia Lorenzo (con una «wild card»), de las que fue la palaciega Cabeza la que mejor lo hizo llegando hasta los cuartos, ronda en la que sucumbió ante Laura Pous por 7-6 (6) y 6-1.

Sin embargo, la suerte sí que acompañó a los andaluces en la modalidad de dobles. El granadino José Antonio Sánchez de Luna y su pareja, el catalán Marc Fornell, llegaron hasta la final, donde perdieron ante la dupla formada por David Marrero y Rubén Ramírez por 4-6 y 3-6. Antes, se quedó en el camino (semifinales) la pareja constituida por el granadino Pablo Santos y el conquense José Checa, que cayó ante los vencedores del torneo, Marrero y Ramírez, por 4-6 y 3-6. En las féminas, la sevillana Estrella Cabeza y Laura Pous llegaron a semifinales, ronda en la que perdieron ante las vencedoras del torneo, Lourdes Domínguez y Arantxa Parra.

La valenciana Arantxa Parra y el grancanario David Marrero se proclamaron por primera vez campeones de España absolutos al superar en las finales individuales a la barcelonesa Laura Pous por 7-6 (2) y 6-2 y al guipuzcoano Íñigo Cervantes por 1-6, 6-2 y 6-2, respectivamente.

Se puede consultar más información en el apartado «Eventos».

15 CAMPEONATO DE EUROPA júnior

Villach (Austria), 21/27.07.09

Resultados: 1 0 0

Individual masculino (M)

1.	ESP	**Steven Díez**	Final	27.07

El malagueño de origen canadiense Steven Díez se proclamó campeón de Europa en categoría júnior tras imponerse en Austria a las principales promesas del continente. Partiendo como quinto cabeza de serie del torneo, Díez fue avanzando rondas hasta que en cuartos de final se deshizo del francés Julien Obry, tercer favorito, y en las semifinales dio la sorpresa al remontar ante el sueco Daniel Berta, campeón de Roland Garros, en tres sets (1-6, 6-3 y 6-4).

Por último, en la final del Europeo venció en tres mangas al húngaro Marton Fucsovics, 'revelación' del torneo ya que no partía como cabeza de serie, por 6-4, 4-6 y 7-5. El malagueño se convirtió así en el séptimo español en adjudicarse el Campeonato de Europa Júnior, hito que habían alcanzado antes tenistas como Albert Costa y Carlos Moyá.

El otro representante español, el gijonés Pablo Carreño, cayó en octavos precisamente ante Fucsovics, mientras la vasca Lara Arruabarrena y la alicantina María Teresa Torró se despidieron en segunda ronda.

TENIS DE MESA

En un deporte en el que domina dictatorialmente el linaje de los ojos rasgados, ser uno de los 100 mejores jugadores del Mundo, sin haber visto la vida en el Extremo Oriente, es toda una proeza. En 2009, por vez primera en el tenis de mesa, un español, un andaluz de aquí, lo ha logrado. Por fin, nuestro «Juanito» no está solo en la alta jerarquía de las palas.

DEFINICIÓN■ El **tenis de mesa** es un «juego semejante al tenis, que se practica sobre una mesa de medidas reglamentarias, con pelota ligera y con palas pequeñas de madera a modo de raquetas» (Real Academia Española de la Lengua). Está incluido en los programas deportivos de los Juegos **Olímpicos** y Juegos **Mediterráneos**.

FEDERACIONES■ La federación internacional se denomina **ITTF** («International Table Tennis Federation»). La nacional es la **RFETM** (Real Federación Española de Tenis de Mesa) y la autonómica es la **FATM** (Federación Andaluza de Tenis de Mesa).

CALENDARIO■ Los grandes eventos internacionales del tenis de mesa se estructuran en los siguientes niveles:

1 **Grandes Campeonatos**. En 2009 se celebraron los Mundiales seniors y juniors para individuales y dobles, así como los Juegos Mediterráneos. El Mundial por equipos corresponde a 2010.

2 **Copa del Mundo** (3). Hombres, mujeres y equipos. Sin españoles.

3 **Grandes torneos** (2). El Torneo de Campeones y el «Desafío China contra el Mundo».

4 **ProTour ITTF**. Circuito mundial compuesto por 14 pruebas (ninguna en España), de enero a noviembre, con un evento final en Macao, ya en enero de 2010.

5 **Otros torneos internacionales contables para el Ranking Mundial**. En España, el Abierto de España junior, en Playa de Aro.

6 **Otros torneos internacionales no contables para el Ranking Mundial**. En España, el «Open Internacional de Vic» y «The Islands Games», en Mallorca.

Por su parte, la **ETTU** (European Table Tennis Union) organizó el **Campeonato de Europa sénior** y el «**European Youth**», el Europeo para juniors y cadetes, en julio, así como la inédita **Liga Europea de Naciones**. También en Europa, se desarrolló de mayo a diciembre el «TT Star Pro Series Men 2009», un torneo privado –de la casa de apuestas Betandwin y el canal TTLive– con pujas y televisión en directo.

En el ámbito **nacional**, destaca el **Campeonato de España**. Dentro de las competiciones de **club**, los dos torneos continentales por antonomasia son la **Liga de Campeones** y la **ETTU Cup**, mientras en el nivel estatal sobresalen la **Liga** y la **Copa del Rey/Reina**.

CLAVES■

1 El año de Carlos. Su progresión siempre ha sido constante y paulatina, pero algún año tenía que dar el gran salto cualitativo. Éste parece haber sido 2009. **Carlos Machado**, cordobés de **Priego**, se ha convertido en el primer jugador nativo español en terminar una temporada entre los 100 mejores jugadores del Mundo y también el primero en llegar a una final de un torneo del «**ProTour**». Su medalla de bronce en los **Juegos Mediterráneos**, el acceso a los dieciseisavos de final del **Europeo** –ganando al n.º 13 del Mundo– o el título nacional individual son 'detalles' que redondean una soberbia campaña.

2 La otra medalla. Durante 2009, 4 andaluces han sido internacionales absolutos por España: Machado, **Zhiwen He** –un año más mejor español del Ranking Mundial–, **Álvaro Robles** –mejor júnior de España– y **Jesús Cantero**. El gaditano obtuvo en compañía de la catalana de raíces granadinas Sara Ramírez una de las medallas de mayor valor del año. Un bronce

en dobles mixtos en la Universiada que inauguraba el palmarés español en este deporte en la historia de los 'Juegos Universitarios'.

3 Por naciones. Las aportaciones de estos andaluces, especialmente las de Machado y «Juanito», consiguieron elevar a España a la 20.ª plaza dentro del **Ranking Mundial por países**, en el que se hayan 137 naciones. En la categoría júnior, los andaluces **Guillermo Sánchez**, **Julio Reyes** y Álvaro Robles lograron el ascenso del equipo español a la 1.ª División Europea juvenil.

4 Un homenaje a Priego. 2009 asistió al nacimiento de la **Liga Europea de Naciones**, en la que compite España. El primer partido que el combinado nacional disputó como local, ante **Italia**, se celebró precisamente en Priego de Córdoba.

5 CajaGranada, intratable. Con la mejor plantilla de toda su historia, el **CajaGranada** no tuvo rival ni en la Liga ni en la Copa del Rey, competiciones en las que superó claramente en la final al **CajaSur** cordobés. En Europa, sin embargo, el camino hacia la ansiada durante largos años final se cerró en cuartos de final ante el luego campeón continental.

01 CAMPEONATO DEL MUNDO

Yokohama (Japón), 28.04/05.05.09

- Españoles: 8
- Andaluces: 3 (37,5%)
- Resultados: 0 0 0

Individuales (M), 316

1.		CHN	Hao Wang	05.05
-.	☒	ESP	**Zhiwen He**	1/32 30.04
-.	☒	ESP	**Carlos Machado**	1/64 30.04
-.	☒	ESP	**Álvaro Robles**	Previa 30.04

Dobles (M), 124

1.		CHN	Qi Chen	20.09
		CHN	Hao Wang	
-.	☒	ESP	**Carlos Machado**	1/16 01.05
.	☒	ESP	**Zhiwen He**	1/16 01.05

Dobles mixtos, 174

1.		CHN	Ping Li	20.09
		CHN	Zhen Cao	
-.	☒	ESP	**Carlos Machado**	1/16 01.05
.	☒	ESP	Sara Ramírez	1/16 01.05
-.	☒	ESP	**Álvaro Robles**	1/64 29.04
.	☒	ESP	Galia Dvorak	1/64 29.04

Dentro de unos resultados aceptables y previsibles, el camino de la pareja andaluza compuesta por Carlos Machado y Zhiwen He, llegando a estar entre los 32 mejores dobles del torneo –al igual que el doble femenino de Ramírez y Dvorak– fue lo más destacado del equipo español en el Mundial de tenis de mesa.

El cordobés y el granadino, único doble español y exentos de la fase preliminar (en la que 76 parejas competían por 16 plazas para el cuadro principal), derrotaron en la «round of 64» (los treintaydosavos) a los brasileños Hugo Hoyama y Cazuo Matsumoto por 4:3 (9-11, 13-11, 5-11, 8-11, 11-6, 11-7, 11-5).

Al día siguiente, en dieciseisavos, caían ante Tianyi Jiang y Peng Tang, de Hong Kong, por 1:4 (4-11, 6-11, 4-11, 11-8, 5-11).

Por su parte, la historia de los andaluces en individuales fue la siguiente. El debutante Robles no pasaba de la previa (220 jugadores por 73 plazas en la ronda preliminar). Sólo lo hacía el primero de cada grupo y el andaluz concluyó 2.º con un triunfo (4:0, ante Schukratulla Teshaev, de Kyrgyzstán) y una derrota (3:4, frente al israelí Yaniv Sharon).

En el cuadro principal, con 128 palistas, aguardaban Machado y «Juanito». El primero quedó eliminado tras su primer y único encuentro, con Ning Gao, de Singapur, por 1:4 (11-3, 8-11, 9-11, 6-11, 6-11). El segundo venció a Xiao Li Cai, también de Singapur, por 4:1 (11-7, 16-14, 9-11, 11-4, 11-8), pero, el mismo día quedó apeado del Mundial, en 1/32 de final, por el chino Lin Ma, qe le derrotó por 0:4 (11-7, 11-4, 11-4, 11-5). Fue lo más lejos que llegó un español.

Por último, en dobles mixtos, Carlos Machado y la barcelonesa de padres granadinos Sara Ramírez también accedieron a la ronda de dieciseisavos, tope español. Ganaron a los indios Sourav Chakraborty y Mouma Das (4:2), en 1/64; a los polacos Zeng Wang y Natalia Partyka (4:3), en 1/32; y cayeron por 1:4 (9-11, 11-8, 11-13, 8-11, 5-11) ante Chu Yan Leung y Ling Lin, de Hong Kong, en la «round of 32».

El otro dúo con protagonismo andaluz, el formado por Robles y la catalana Dvorak, perdió en la 1.ª ronda del cuadro principal (1/64) ante la pareja croata Andrej Gacina/Andrea Bakula por 0:4 (9-11, 9-11, 7-11, 6-11).

02 CAMPEONATO DE EUROPA

Sttutgart (Alemania), 13/20.09.09

- Españoles: 9
- Andaluces: 2 (22,2%)
- Resultados: 0 0 0

Individuales (M), 184

1.		DEN	Michael Maze	20.09
17.	☒	ESP	**Carlos Machado**	1/16 18.09
-.	☒	ESP	**Jesús Cantero**	1/64 16.09

Dobles (M), 84

1.		GER	Timo Boll	20.09
		GER	Christian Süss	
-.	☒	ESP	**Carlos Machado**	Ronda 2 18.09
.	☒	ESP	Alfredo Carneros	Ronda 2 18.09
-.	☒	ESP	**Jesús Cantero**	Ronda 2 18.09
.	☒	ESP	Marc Durán	Ronda 2 18.09

EQUIPOS (M), 44

1.		GER	Alemania	20.09
2.		DEN	Dinamarca	
11.	☒	ESP	**España**	Ronda 1 20.09

1 Equipo español masculino

N.º	Jugador	Partidos	Ganados
01	**Carlos Machado**	6	3
02	Alfredo Carneros	4	0
03	**Jesús Cantero**	6	3
04	Marc Durán	4	1
05	Endika Díez	2	0

2 Partidos Equipo masculino

Fase (partido)		Resultado	
Primera ronda (1)	**Dinamarca**	3 - 1	España
	M. Maze	**3** - 0	Carneros
	F. Tugwell	1 - **3**	Machado
	Martin Monrad	**3** - 1	Cantero
	M. Maze	**3** - 2	Machado
Primera ronda (2)	**Francia**	3 - 0	España

	C. Legout	**3** - 0	Carneros
	E. Lebesson	**3** - 0	Machado
	A. Salifou	**3** - 0	Durán
Primera ronda (2)	**Alemania**	3 - 0	España
	Bastian Steger	**3** - 1	Cantero
	Baum	**3** - 0	Díez
	Ovtcharov	**3** - 1	Durán
Puestos 9.º/16.º	Hungría	1 - 3	**España**
	D. Zwickl	**3** - 1	Carneros
	J. Jakab	1 - **3**	Machado
	Kriszian Nagy	0 - **3**	Cantero
	D. Zwickl	1 - **3**	Machado
Puestos 9.º/12.º	**Rusia**	3 - 0	España
	Igor Rubtsov	**3** - 0	Cantero
	K. Skachkov	**3** - 0	Machado
	M. Paykov	**3** - 1	Carneros
Puestos 11.º/12.º	Serbia	2 - 3	**España**
	Zolt Pete	0 - **3**	Cantero
	Bojan Milosevic	1 - **3**	Durán
	M. Jevtovic	**3** - 2	Díez
	Zolt Pete	**3** - 1	Durán
	Bojan Milosevic	0 - **3**	Cantero

Una de las grandes hazañas del «European Table Tennis Championships» tuvo la rúbrica del andaluz Carlos Machado, quien, contra todo pronóstico, derrotó en 3.ª ronda al jugador n.º 13 del ranking mundial, el alemán Dimitrij Ovtcharov, estando situado el cordobés en el puesto 117.º de dicha clasificación mundial.

Machado llegó más lejos que ningún español en el Europeo, alcanzando los dieciseisavos del final y situándose entre los 32 mejores del continente. Exento de la 1.ª ronda, en la 2.ª venció al letón Matiss Burgis (4:2) y en la 3.ª al referido Ovtcharov por un claro 4:1, cediendo únicamente el segundo set. y ganando con muchísima claridad los dos últimos. En 4.ª ronda, el croata Gacina le cerró el paso a octavos con un contundente 1:4.

Sin embargo, en dobles, el camino del andaluz, junto a Alfredo Carneros, fue bastante más corto. Exentos de la 1.ª ronda, fueron eliminados en la siguiente por el austríaco Daniel Habesohn y el checo Dmitrij Prokopcov (1:3). Mismo final tuvo la pareja andaluza-catalana formada por Cantero y Durán: triunfo en 1.ª ronda y derrota en la 2.ª.

El gaditano Jesús Cantero también compitió en el torneo individual. Venció al italiano Niagol Stoyanov en la 1.ª ronda y cayó en 1/64 ante el turco Bora Vang.

Por equipos, el combinado español masculino, con Carlos Machado a la cabeza y Jesús Cantero, estaba encuadrado en la «Championships Division», la primera de las categorías continentales («Challenge» y «Standard» eran las otras dos divisiones), la cual englobaba a los 16 mejores equipos europeos.

En la fase de «pools», los españoles cayeron derrotados claramente ante Dinamarca, Francia y Alemania. Por tanto, última plaza del grupo que conducía a la fase de consolación, donde, con menor nivel, se obtuvo una honrosa 11.ª posición final.

03 JUEGOS MEDITERRÁNEOS

Pescara (Italia), 27.06/01.07.09

- Españoles: 6
- Andaluces: 2 (33,3%)
- Resultados: 0 0 1

Individuales (M), 25

1.	GRE	Panagiotis Gkionis		01.07
3.	ESP	**Carlos Machado**	Semifinales	01.07

EQUIPOS (M), 13

1.	FRA	Francia		30.06
2.	CRO	Croacia		
3.	SRB	Serbia		
5.	ESP	**España**	Cuartos	29.06

1 Equipo español masculino

N.º	Jugador	Partidos	Ganados
01	**Carlos Machado**	7	4
02	**Zhiwen He**	8	5
03	Alfredo Carneros	2	1

2 Partidos Equipo masculino

Fase (partido)		Resultado		Fecha
Primera ronda (1)	Francia	2 - 3	**España**	28.06
	Emmanuel Lebesson	0 - **3**	Machado	
	Adrien Mattenet	**3** - 0	He	
	Lebesson / Mattenet	**3** - 2	Machado / He	
	Lebesson	2 - **3**	He	
	Mattenet	0 - **3**	Machado	
Primera ronda (2)	Líbano	1 - 3	**España**	28.06
	Rachid El Boubou	**3** - 2	Carneros	
	Avo Moumjoghlian	0 - **3**	He	
	El Boubou / Moumjoghlian	0 - **3**	Machado / He	
	Moumjoghlian	1 - **3**	Carneros	
Cuartos de final	**Serbia**	3 - 2	España	29.06
	Aleksandar Karakasevic	**3** - 0	Machado	
	Slobodan Grujic	**3** - 2	He	
	Karakasevic / Grujic	2 - **3**	Machado / He	
	Karakasevic	1 - **3**	He	
	Grujic	**3** - 0	Machado	

Carlos Machado protagonizó la alegría del tenis de mesa español y andaluz en los Juegos Mediterráneos al conquistar la medalla de bronce en el torneo individual, luego de derrotar al otro participante nacional, el madrileño Alfredo Carneros, en una final de consolación espectacular, pues el podio se decidió para el cordobés en el 7.º y último set: 4:3 (6-11, 8-11, 11-5, 11,6, 11-8, 10-12, 11-3).

Antes de ello, Machado había seguido el siguiente itinerario en el torneo. Terminó 2.º del grupo 8 en la ronda de «pools», después de derrotar al albano Dorjan Tapia (4:0) y al argelino Sami Kherouf (4:0), y caer entre medias con el turco Bora Vang (4:3).

La «round robin 2», compuesta por 4 grupos de 4 palistas cada uno, daba acceso a los cuartos de final a los dos primeros de cada «pool». Machado, dentro del grupo 3, sólo ganó su partido ante el italiano Mihai Razvan Bobocica (4:1). Luego perdió frente al serbio Karakasevic (3:4) y el intratable croata Andrej Gacina (2:4), pero, empatado a una victoria con el serbio y el italiano, su mejor bagaje de juegos le dio el 2.º puesto del grupo.

En la fase final, triunfo ante el galo Mattenet (4:1) –en cuartos– y derrota ante el griego Gkionis (0:4), luego campeón venciendo en la final a Gacina.

En el torneo por equipos, España firmó una impoluta 1.ª fase al derrotar a sus dos rivales del «pool 3», Francia y Líbano, lo que le otorgó el primer puesto del grupo... con la mala fortuna de que en el grupo 4 Italia se imponía a Serbia y la relegaba a una 2.ª plaza que la emparejaba con España en cuartos de final.

Con 2-0 en contra luego de los dos primeros partidos individuales, la pareja Machado/»Juanito» y el propio granadino equilibraron el tanteador frente a los serbios. No obstante, Carlos Machado, el héroe ante Francia, no pudo con Grujic y España quedaba apeada de la lucha por las medallas.

04 LIGA EUROPEA DE NACIONES

Circuito multi-evento, 24.02.09 & 01.04.09

Resultados: - - -

1 Equipo español masculino

N.º	Jugador	Partidos	Ganados
01	**Carlos Machado**	3	2
02	Alfredo Carneros	2	1
03	Marc Durán	2	1

2 Partidos Equipo masculino

Jornada		Resultado		Fecha
1.ª, Hotton	Bélgica	0 - 3	**España**	24.02
	Yannick Vostes	2 - **3**	Durán	
	Kilomo Vitta	1 - **3**	Machado	
	Benjamin Rogiers	0 - **3**	Carneros	
2.ª, Priego	España	1 - 3	**Italia**	01.04
	Machado	**3** - 0	Marco Rech Daldosso	
	Durán	2 - **3**	Nyagol Stoyanov	
	Carneros	1 - **3**	Stefano Tomasi	
	Machado	1 - **3**	Nyagol Stoyanov	

La Unión Europea de Tenis de Mesa puso en marcha en 2009 la novedosa «European Nations League» para hombres y mujeres, una liga por países –patrocinada por Joola– singular por su duración (de 2009 a 2012) y por su concepto, pues los distintos países del continente fueron separados en tres divisiones: «Premier», «Challenge» y «Standard», al modo del Campeonato de Europa. Así, mientras el equipo español masculino se encuentra en la 2.ª división (grupo A), el femenino se halla en la 1.ª (B).

En 2009, tan sólo se disputaron dos jornadas de esa competición. En lo que respecta al combinado masculino, con presencia del n.º 1 nacional, Carlos Machado, la selección española abrió su participación con claro triunfo ante Bélgica a domicilio, en Hotton.

Sin embargo, un mes más tarde, en Priego de Córdoba, en la localidad natal de Machado, los españoles sufrieron una derrota contra pronóstico frente a Italia, que tuvieron en Stoyanov a su mejor hombre.

05 UNIVERSIADA

Belgrado (Serbia), 03/12.07.09

Españoles: 6 — Andaluces: 1 (16,6%)

Resultados: 0 0 1

Individuales (M), 127

1.	TPE	Hung-Chieh Chiang		10.07
-.	ESP	**Jesús Cantero**	1/16	07.07

Dobles (M), 55

1.	CHN	Qinglei Cui		09.07
	CHN	Yang Li		
-.	ESP	**Jesús Cantero**	1/16	06.07
.	ESP	Joan Moregó	1/16	06.07

Dobles mixtos, 54

1.	TPE	Hung-Chieh Chiang		09.07
	TPE	Yi-Hua Huang		
3.	ESP	**Jesús Cantero**	Semifinales	09.07
.	ESP	Sara Ramírez	Semifinales	09.07

EQUIPOS (M), 28

1.	CHN	China		07.07
2.	FRA	Francia		
3.	GER	Alemania		
-.	ESP	**España**	Grupos	04.07

1 Equipo español masculino

N.º	Jugador	PJ	PG
01	**Jesús Cantero**	3	1
02	Joan Moregó	5	1
03	Pere Navarro	5	2

2 Partidos Equipo masculino

Fase (partido)		Resultado		Fecha
Grupos (1)	Hong Kong	1 - 3	**España**	03.07
	Ho Yin Lee	0 - **3**	Cantero	
	Yun Hang Chan	**3** - 0	Moregó	
	Wong / Lee	0 - **3**	Navarro / Moregó	
	Chan	1 - **3**	Navarro	
Grupos (2)	**Polonia**	3 - 0	España	04.07
	Pawel Chmiel	**3** - 0	Moregó	
	Tomasz Lewandowski	**3** - 1	Cantero	
	Chmiel / Lewandowski	**3** - 2	Navarro / Moregó	
Grupos (3)	**Rusia**	3 - 0	España	04.07
	Kirill Skachkov	**3** - 2	Cantero	
	Vasily Lakeev	**3** - 1	Navarro	
	Vlasov / Lakeev	**3** - 1	Navarro / Moregó	

El tenis de mesa español logró la primera medalla de su historia en la Universiada, cuya 25.ª edición se celebró en Belgrado. La catalana de ascendencia andaluza Sara Ramírez y el gaditano Jesús Cantero fueron los artífices de este hecho, materializado en una medalla de bronce en la modalidad de dobles mixtos.

La pareja española comenzó la competición (06.07) derrotando a los austríacos Clemens Gal y Evelyn Resch (3:0) en la ronda de 1/32. Luego cayeron los chinos Xin Xu y Shanshan Cai (3:1) –en 1/16–, los búlgaros Filip Kamburov y Emiliya Gateva (3:0) –en octavos– y los japoneses Masato Shiono y Yuka Ishigaki por 4:0 (11-7, 13-11, 11-7, 13-11), en cuartos.

Ya en semifinales, los españoles quedaron eliminados por los taiwaneses Chih-Chi Wu y Yun-Feng Lu por un ajustado 3:4 (11-6, 11-9, 6-11, 11-9, 7-11, 5-11, 4-11), luego de ir venciendo por 3:1.

En individuales, Cantero fue el único español que superó la ronda de grupos y se metió en el cuadro final de 64 jugadores. Con un triunfo (ante el ruso Vasily Lakeev) y una derrota (frente al bosnio Admir Mujabasic) en la fase clasificatoria, afrontó los 1/32 de final, donde se impuso al italiano Niagol Stoyanov (4:2). Por último, perdió en dieciseisavos frente al ruso Grigory Vlasov, por 0:4 (5-11, 9-11, 9-11 y 11-13).

También disputó el gaditano los dobles masculinos, en compañía de Joan Moregó. La única pareja española en competición superó la ronda de 1/32 –ante Christ y Wehking (3:2)–, pero quedó apeada en 1/16 por los armenios Asatryan y Ghukasyan, por 2:3 (10-12, 9-11, 11-6, 11-7 y 5-11).

Por equipos, el conjunto masculino presentó una tarjeta de 1 victoria (Hong Kong) y 2 derrotas (Polonia y Rusia) en la ronda de «pools», que le alejó de la lucha por las medallas.

06 PROTOUR ITTF ABIERTO DE ALEMANIA

Bremen (Alemania), 19/22.03.09

Españoles: 10 — Andaluces: 2 (20,0%)

Resultados: 0 0 0

01 Carlos Machado posa con la medalla obtenida en Pescara 2009 ■Foto COE

02 Momento del enfrentamiento internacional entre España e Italia en Priego de Córdoba, correspondiente a la novedosa Liga Europea de Naciones ■Foto CTM Priego

03 El CajaSur femenino logró la histórica proeza de ascender a la Superdivisión, en la que debutó en la campaña 2009/10. En la imagen, la andaluza Paula Bueno, única en la máxima categoría nacional, en el transcurso de un partido de la fase de ascenso ■Foto CTM Priego

04 El podio de la Copa del Rey 2009, con dos equipos andaluces: el CajaGranada, campeón, y el CajaSur, subcampeón ■Foto CTM CajaGranada

■Foto Portada Chedesu

01

02

03

04

05

06

05 Álvaro Robles en el Torneo de Chile, puntuable para el Circuito mundial júnior ■Foto ITTF

06 El Cártama fue el tercer equipo andaluz en la Superdivisión 2009. En la foto, ante el Valladolid ■Foto www.tenis-de-mesa.com

ANDALUCES

Superdivisión 2008/09

N.º	Deportista	Cat	Provincia	Club
1	Jesús Cantero	M	Cádiz	Cartagena
2	Zhiwen He	M	Granada	CajaGranada
3	Mario Hernández	M	Málaga	Cártama
4	Antonio Herranz	M	Málaga	Cártama
5	Mario Hidalgo	M	Málaga	Cártama
6	Carlos Machado	M	Córdoba	CajaSur
7	José Luis Machado	M	Córdoba	CajaSur
8	Francisco Martín	M	Granada	Santiago
9	Carlos Martín	M	Granada	Cártama
10	Julio Reyes	M	Granada	CajaGranada
11	Álvaro Robles	M	Huelva	CajaSur
12	Víctor Sánchez	M	Granada	CajaGranada
13	Rafael Taboada	M	Granada	CajaGranada
14	Francisco J. Vargas	M	Málaga	Cártama
15	Miguel Ángel Vargas	M	Málaga	Cártama

Superdivisión 2009/10

N.º	Deportista	Cat	Provincia	Club
1	Paula Bueno	F	Córdoba	CajaSur
2	Jesús Cantero	M	Cádiz	Cartagena
3	Zhiwen He	M	Granada	CajaGranada
4	Carlos Machado	M	Córdoba	CajaSur
5	José Luis Machado	M	Córdoba	CajaSur
6	Francisco Martín	M	Granada	Santiago
7	Álvaro Robles	M	Huelva	Olesa
8	Víctor Sánchez	M	Granada	CajaGranada

Individuales (M), 178

1.	GER	Timo Boll		22.03
-.	ESP	Zhiwen He	1/16	20.03
-.	ESP	Carlos Machado	Calificación	19.03

Dobles (M), 67

1.	GER	Timo Boll		22.03
	GER	Christian Süss		
-.	ESP	Carlos Machado	Calificación	19.03
.	ESP	Zhiwen He	Calificación	19,03

El tercer «ProTour» de la ITTF, el «German Open», significó el debut de los palistas andaluces en el selecto circuito mundial, aunque no con mucha fortuna. Machado superó la ronda de grupos venciendo en sus dos encuentros –al austríaco Martin Storf (4:0) y al singaporí Xiao Li Cai (4:2)–, pero cayó en la ronda de calificación previa al cuadro final, ante el checo Dmitrij Prokopcov, por 3:4 (11-9, 11-9, 12-10, 9-11, 8-11, 8-11, 9-11), tras un durísimo encuentro.

Por su parte, «Juanito», exento de tales fase, debutó con triunfo en la «round of 64» frente al ruso Vjacheslav Burov (4:1), pero horas más tarde cedió al juego de Chih-Yuan Chuang, de Taipei, por 1:4 (10-12, 11-7, 11-13, 7-11, 4-11). En dobles, los dos andaluces no alcanzaron el cuadro final de 16 parejas. Ganaron en la 1.ª ronda de calificación al iraní Noshad Alamiyan y al ucraniano Viktor Didukh, por 3:0, y perdieron en la 2.ª ante los rusos Kirill Skachkov y Grigori Vlassov (1:3).

07 PROTOUR ITTF ABIERTO DE MARRUECOS

Rabat (Marruecos), 07/10.07.09

- Españoles: 4
- Andaluces: 1 (25,0%)
- Resultados: 0 1 0

Individuales (M), 63

1.	BLR	Vladimir Samsonov		10.07
2.	ESP	Carlos Machado	Final	10.07

Dobles (M), 23

1.	FRA	Loïc Bobillier		10.07
	FRA	Armand Phung		
5.	ESP	Carlos Machado	Cuartos	09.07
.	ESP	Endika Díez	Cuartos	09.07

Uno de los grandes titulares del tenis de mesa español en 2009 se registró en el «Morocco Open Hassan II». El cordobés Carlos Machado llegaba a la final y se convertía en el primer jugador nacido en España en alcanzar la final de un torneo «ProTour» en toda la historia de este deporte.

La senda seguida por el andaluz fue brillante. En dieciseisavos (8.7) se impuso al marroquí Mostafa Al-Ramal (4:0), en octavos (9.7) al belga Yannick Vostes (4:3) y en cuartos (9.7) a su compatriota Jean-Michel Saive (4:2), antiguo n.º 1 del ranking mundial.

En semifinales (10.7), Machado se deshizo del egipcio El-Sayed Lashin (4:1) y en la final vendió cara su derrota ante el jugador del CajaGranada, Vladimir Samsonov. El resultado, 1:4 (13-15, 6-11, 12-10, 9-11, 6-11).

La modalidad de dobles fue menos productiva para el de Priego, quien hizo pareja con Endika Díez. Los españoles superaron a los egipcios Khalid Assar y Ahmed Mustafa Heikal (4:0) en octavos (8.7), pero cayeron en cuartos (9.7) ante los belgas Benjamin Rogiers y Vostes, por 2:4 (11-6, 8-11, 9-11, 11-7, 8-11, 10-12).

08 PROTOUR ITTF ABIERTO DE INGLATERRA

Sheffield (Reino Unido), 28.10/01.11.09

- Españoles: 6
- Andaluces: 1 (16,6%)
- Resultados: 0 0 0

Individuales (M), 201

1.		CHN	Long Ma	01.11
-.	☒	ESP	**Jesús Cantero**	Calificación 28.10

Dobles (M), 70

1.		CHN	Long Ma	01.11
		CHN	Liqin Wang	
-.	☒	ESP	**Jesús Cantero**	Calificación 28.10
.	☒	ESP	Marc Durán	Calificación 28.10

Sin los 'pesos pesados' masculinos del tenis de mesa español –He, Machado, Canteros– el «English Open» contó con la presencia del gaditano Cantero, Marc Durán y Endika Díez, junto al equipo titular femenino (Zhu, Sara Ramírez y Dvorak).

Cantero, en individuales, no pasó la ronda de grupos. Adscrito al n.º 27, venció al alemán Arne Holter (4:2) y cayó ante el sueco Johan Axelqvist (2:4), quien finalmente accedió a la última ronda de calificación.

En dobles, Cantero y Durán pasaron la «round of 64» preliminar al batir a los noruegos Eric Berner y Hallvard Fjell (3:0), pero perdieron en la siguiente por 1:3 ante el argentino Song Liu y el escocés Gavin Rumgay.

09 PROTOUR ITTF ABIERTO DE POLONIA

Varsovia (Polonia), 25/29.11.09

- Españoles: 8
- Andaluces: 3 (37,5%)
- Resultados: 0 0 0

Individuales (M), 220

1.		GER	Timo Boll	29.11
-.	☒	ESP	**Carlos Machado**	1/16 27.11
-.	☒	ESP	**Jesús Cantero**	Calificación 26.11
-.	☒	ESP	**Álvaro Robles**	Calificación 26.11

Dobles (M), 81

1.		KOR	Jung Hoon Kim	10.07
		KOR	Sang Eun Oh	
-.	☒	ESP	**Carlos Machado**	Octavos 27.11
.	☒	ESP	Alfredo Carneros	Octavos 27.11
-.	☒	ESP	**Álvaro Robles**	Calificación 26.11
.	☒	ESP	Juan Moregó	Calificación 26.11
-.	☒	ESP	**Jesús Cantero**	Calificación 26.11
.	☒	ESP	Marc Durán	Calificación 26.11

Magnífico último «ProTour» de 2009 el que firmó Carlos Machado, en consonancia con su gran temporada. El cordobés se 'coló' entre los 32 mejores individuales (de 220 competidores) del «Polish Open» y entre las 16 mejores parejas (entre 81) en dobles, junto al madrileño Carneros.

Con tanta participación, Machado se vio obligado a comenzar a jugar en la misma fase de grupos (25.11), la cual saldó son sendos triunfos, ante el local Robert Floras (4:0) y el francés Romain Lorentz (4:1).

Al día siguiente, su complicada victoria en la ronda de calificación, frente al ruso Grigory Vlasov, por 4:3 (11-8, 11-2, 4-11, 5-11, 11-9, 8-11, 12-10), le dio acceso al cuadro final, donde superó la «round of 64» –4:1 a Zi Yang, de Singapur– y cayó en dieciseisavos, ante el esloveno Bojan Tokic, por 1:4 (10-12, 6-11, 6-11, 12-10, 6-11).

En dobles, nuevo maratón de partidos para Machado, en compañía de Carneros: 4 encuentros en dos días. Exentos de la 1.ª ronda de la calificación, vencieron en las tres siguientes a los israelís Omri Ben Ari y Michael Tauber (3:0), los rumanos Adrian Crisan y Andrei Filimon (3:1), y los croatas Tomislav Kolarek y Borna Kovac (3:0). El premio fue el pasaporte a los octavos de final del «main draw», si bien en tales alturas se toparon con Ning Gao y Zi Yang, de Singapur, que ganaron con claridad, 0:4 (8-11, 4-11, 2-11, 9-11).

Los otros andaluces participantes fueron Jesús Cantero y Álvaro Robles, quien debutaba en un «ProTour» sénior. Su recorrido fue, sin embargo, reducido. En individuales, perdió los dos partidos de la fase de grupos –1:4 con el portugués André Silva y 0:4 con el eslovaco Lubomir Pistej– y en dobles, con Moregó, luego de estar exento en la 1.ª, quedó eliminado en la 2.ª ronda de la calificación, perdiendo ante los griegos Panagiotis Gionis y Konstantinos Papageorgiou (1:3).

El gaditano Cantero también quedó eliminado en la fase de grupos. Se alzó con la victoria ante el belga Julien Indeherberg (4:0) y perdió al día siguiente frente al francés Abdel-Kader Salifou (2:4). En dobles, con el catalán Durán, cayó en la 2.ª ronda de la calificación ante el dúo inglés compuesto por Gavin Evans y Liam Pitchford (0:3).

10 ABIERTO DE FINLANDIA

Helsinki (Finlandia), 02/06.12.09

- Españoles: 7
- Andaluces: 1 (14,3%)
- Resultados: 0 1 0

Individuales (M), 122

1.		RUS	Vjacheslav Burov		06.12
48.	☒	ESP	**Jesús Cantero**	1/16	03.12

EQUIPOS (M), 51

1.		RUS	Rusia		06.12
2.	▤	ESP	**España**	Final	06.12

1 Partidos Equipo masculino

Fase	Resultado			Fecha
1/16	Irlanda	0 - 3	**España**	03.12
Octavos	Gales	0 - 3	**España**	03.12
Cuartos	Francia	0 - 3	**España**	03.12
Semifinales	México/Bosnia	0 - 3	**España**	03.12
Final	**Rusia**	3 - 1	España	05.12

España obtuvo la medalla de plata por equipos masculinos en el «Finlandia Open», torneo internacional no «Pro Tour», pero valedero para el ranking mundial de la ITTF. Durán, Díez, Navarro, Moregó y el gaditano Jesús Cantero fueron los artífices de este buen resultado, el mejor por conjuntos nacionales en toda la temporada 2009.

Cantero contribuyó muy positivamente a la impoluta marcha del combinado español hasta la final. El andaluz contó sus 6 encuentros de las fases previas por victorias, siendo sus víctimas el irlandés John Murphy (3:0 y

01 **02** Imbatible en el calendario nacional, el CajaGranada fue campeón de Liga y Copa en 2009 ■Foto CTM CajaGranada

03 Pese a jugar en casa, el CajaSur no pudo acceder a las rondas altas de la ETTU Cup 2008/09 ■Foto CTM CajaSur

04 La Liga de Campeones constituyó de nuevo el sueño imposible del cuadro nazarí ■Foto CTM CajaGranada

05 Carlos Machado, en el Europeo ■Foto Khalid Ouartassi

06 El Cártama en pleno, un equipo de cantera

07 Víctor Sánchez, en un partido ante el Hennebont belga

08 Priego vibró con su equipo en la máxima división continental de clubes ■Foto CTM CajaSur

09 «Juanito», mejor español del Ranking Mundial ■Foto ITTF

3:0), el galés Ryan Jenkins (3:0), el francés Jérémy Petiot (3:1) y el bosnio Admir Duranspahic (3:1 y 3:1). Ya en la final, el gaditano, el mejor del equipo, se 'pluriempleó' y jugó tres de los cuatro puntos del enfrentamiento, con un balance de 1 victoria (3:2 a Yaroslav Zhmidenko) y 2 derrotas (0:3 ante Grigory Vlasov y 2:3 ante Alexander Shibaev).

En el torneo individual, Cantero superó dos rondas. Ganó en 1/64 al lituano Aivaras Keliotis (4:0) y en 1/32 al irlandés Murphy (4:0), y perdió en dieciseisavos ante el mejicano Marcos Madrid (2:4). La no disputa de los encuentros de consolación/clasificación le hizo caer hasta la 48.ª posición.

11 RANKING MUNDIAL ITTF

Españoles: 37 — Andaluces: 11 (29,8%)
Resultados: 0 0 0

Clasificación femenina, 1.206

1.	CHN	Shiwen Liu	12.725,50 puntos	04.01.10
575.	ESP	Patricia Fernández	10.601,75	
674.	ESP	Paula Bueno	10.509,25	
1030.	ESP	Laura Ramírez	10.125,00	

Clasificación masculina, 1.677

1.	CHN	Long Ma	12.830,25 puntos	04.01.10
53.	ESP	Zhiwen He	11.780,75	
84.	ESP	Carlos Machado	11.608,50	
240.	ESP	Víctor Sánchez	11.154,25	
312.	ESP	Jesús Cantero	10.977,00	
563.	ESP	Álvaro Robles	10.608,00	
898.	ESP	Julio Reyes	10.326,00	
948.	ESP	Rafael Taboada	10.298,75	
1054.	ESP	Guillermo Sánchez	10.222,50	

Por primera vez en la historia, un palista nativo español concluyó la temporada en el «top-100» del ranking mundial masculino. Carlos Machado, en la mejor campaña de su carrera deportiva, fue el artífice de la hazaña y se postula como el relevo de «Juanito», quien un año más fue el mejor español en el tabla mundial, aunque en descenso desde puestos pretéritos mejores. En la 3.ª posición nacional se situó Jianan Wang y, en la 4.ª, Alfredo Carneros.

Junto a He y Machado, otros 6 andaluces –8, en total– ocuparon plaza en el ranking de la ITTF, dentro de un global de 20 palistas españoles.

En la clasificación mundial femenina, hubo 17 españolas. Fang Zhu resultó la mejor, en 58.ª posición, seguida de Galia Dvorak y la catalana de ascendencia andaluza Sara Ramírez, en la 97.ª plaza. Las 3 andaluzas clasificadas ocuparon puestos más retrasados, siendo la mejor la malagueña Patricia Fernández Chen.

12 OPEN INTERNACIONAL DE VIC

Vic (Barcelona), 05.09.09
Resultados: 0 0 1

Individuales (M), 64

1.	CHN	Yichuan Wu		05.09
3.	ESP	Carlos Machado	Semifinales	05.09
-.	ESP	José Luis Machado	Octavos	05.09
-.	ESP	Víctor Sánchez	Octavos	05.09

El torneo sénior más importante de España, el Abierto Internacional de Vich, que cumplía su 24.ª edición, concluyó con el triunfo del chino Wu, que derrotó en la final al local Marc Durán. Previamente, el oriental se había deshecho en semifinales del cordobés Carlos Machado, por 3:1.

Machado había comenzado el torneo en octavos de final, donde se impuso a Joan Moregó, y en cuartos hizo lo propio con Dan Dan Li. Por otro lado, su hermano José Luis ganó en 1/16 a Alexandre Vidal, pero en 1/8 le cerró el paso Durán. El otro andaluz participante, Víctor Sánchez perdió su único partido (de octavos) ante Li, por 1:3.

13 CAMPEONATO DE ESPAÑA

Collado Mediano (Madrid), 21/23.01.09
Resultados: 1 1 2

Individuales (M)

1.	AND	Carlos Machado	23.01
3.	AND	Víctor Sánchez	23.01

Dobles (M)

1.	MAD	Alfredo Carneros	23.01
	PVA	Daniel Torres	
2.	AND	Carlos Machado	23.01
.	AND	Álvaro Robles	
3.	AND	José Luis Machado	23.01
.	AND	Jesús Cantero	

El 64.º Campeonato de España absoluto de tenis de mesa, al inicio de 2009, comenzó a mostrar la dictatorial supremacía que el andaluz Carlos Machado ha ejercido en el concierto nacional. Su título individual, derrotando en la final al local Alfredo Carneros, y la medalla de plata en dobles, junto al juvenil granadino Robles, fueron las primeras 'perlas' de un año para enmarcar.

El de Priego, que defendía laureles, llegó a la final derrotando al catalán Ramón Mampel (4:0), en octavos; al vasco Endika Díez (4:1), en cuartos; y al también andaluz Víctor Sánchez (4:1), en semifinales. En el último partido, su víctima fue el madrileño Carneros (4:2), después de remontar con rotundidad un 0:2 adverso.

Además de Machado, otros 8 andaluces accedieron al cuadro final de 32 palistas –Andalucía tuvo 9 representantes por 7 de Cataluña–. Víctor Sánchez superó al madrileño Alcántara (4:0) y, en cuartos, al granadino Paco Martín (4:0) –quien previamente había batido al catalán Cristóbal García (4:2)– antes de semifinales.

José Luis Machado llegó a cuartos de final, donde cayó ante Carneros, quien antes había derrotado a Álvaro Robles (4:0) en octavos. Julio Reyes sucumbió también en octavos, mientras Jesús Cantero, Guillermo Sánchez y Rafael Taboada lo habían hecho en dieciseisavos.

En dobles, Carneros, en compañía del vasco Torres, se tomó la revancha ante Machado (y Robles). Los andaluces fueron doblegados en la final por un tanteador de 1:3, luego de haber derrotado (3:1) en semifinales al dúo andaluz formado por José Luis Machado y Jesús Cantero. La tercera pareja andaluza –Víctor Sánchez y Francisco Martín– fue eliminada en cuartos por los campeones

En total, participaron en este Campeonato 38 hombres y 16 mujeres, ninguna de ellas andaluza. El título femenino recayó por 3.ª vez en la catalana Sara Ramírez, quien también venció en dobles (con Anna Badosa).

14 LIGA ESPAÑOLA 2008/09

Fase regular: 06.09.08/04.04.09
Play-offs: 13.04/29.05.09
Resultados: 1 1 0

SUPERDIVISIÓN masculina (fase regular)

Puesto	CA	Equipo	PJ	PG	PP	Puntos
1.	*AND*	**CajaGranada**	22	20	2	40
2.	*AND*	**CajaSur - Priego TM**	22	19	3	38
3.	*MAD*	San Sebastián de los Reyes	22	17	5	34
4.	*MUR*	Borges - Grup Vall	22	14	8	28
5.	*MUR*	Floymape - UCAM Cartagena	22	14	8	28
6.	*GAL*	Arteal - Santiago	22	13	9	26
7.	*CAT*	Bombons Blasi - CTT Olesa	22	12	10	24
8.	*CYL*	Caja de Burgos	22	7	15	14
9.	*MUR*	UCAM - Murcia	22	7	15	14
10.	*CAT*	Club Falcons Sabadell	22	5	17	10
11.	*AND*	**Adelfamar Cártama**	22	3	19	6
12.	*GAL*	AD Vincios - Espacio Vital	22	1	21	2

SUPERDIVISIÓN masculina (final)

1.	*AND*	**CajaGranada**	29.05
2.	*AND*	**CajaSur - Priego TM**	
3.	*MAD*	San Sebastián de los Reyes	
4.	*CAT*	Borges - Grup Vall	

CajaGranada y CajaSur disputaron la final de la Liga 2008/09 y protagonizaron un duelo entre andaluces del que salió ganador el conjunto granadino, que de esta manera se alzaba con su 23.º entorchado liguero en los últimos 24 años.

La Liga 08/09 constó de 4 divisiones, siendo la «Superdivisión» la primera en la jerarquía. Tras 22 jornadas de fase regular, los dos últimos clubes descendían –entre ellos el malagueño del Cártama, con un pobre balance de 3 victorias y 19 derrotas– y los dos primeros –los dos andaluces cajistas– se clasificaban directamente para las semifinales del «play-off», donde recibirían a los vencedores de los cuartos de final (los clasificados del tercer al sexto puesto.

Así, el CajaGranada quedó emparejado con el Borges - Grup Vall al que derrotó por 2:3, en Cataluña, y 3:0 en casa. Por su parte, el CajaSur se deshizo del San Sebastián de los Reyes por un doble 3:2.

Planteada la final, el partido de ida se disputó en Priego el 22 de mayo, con triunfo (1:3) del CajaGranada. Pocas opciones le quedaban al CajaSur y en la vuelta, una semana después, en Baza, los granadinos arrasaron con un claro 3:0.

El categoría femenina el campeón fue el UCAM - Cartagena. No hubo equipos andaluces en la «Superdivisión», aunque sí los habrá en la liga 2009/10, merced al ascenso del CajaSur Priego.

15 COPA DEL REY

Collado Mediano (Madrid), 24/25.01.09

Resultados: 1 1 0

Clasificación final

1.	*AND*	**CajaGranada**	25.01
2.	*AND*	**CajaSur - Priego TM**	
3.	*CAT*	Bombons Blasi - Xaloc Olesa	
3.	*MUR*	Floymape - UCAM Cartagena	

El mismo desenlace que tuvo la Liga se repitió en la Copa del Rey y de la Reina, celebradas a continuación del Campeonato de España, en Collado Mediano. CajaGranada y UCAM - Cartagena se adjudicaron los títulos masculino y femenino, respectivamente, en el caso de los granadinos derrotando en el final al CajaSur cordobés.

Los de Priego tuvieron un duelo de cuartos de final difícil, pues debieron remontar un 0:2 contrario ante los ilerdenses del Borges - Grup Vall. En 'semis', el cartagenero Floymape - UCAM del gaditano Jesús Cantero dio menos problemas (3:1). Por su parte, el CajaGranada se 'paseó' en su primer envite (3:0 al Arteal - Santiago de Francisco Martín) y se deshizo del Olesa en semifinales por 3:1.

La final de andaluces apenas tuvo historia. 3:0 para los granadinos con victorias de Gardos sobre Carlos Machado (3:1), Samsonov sobre José Luis Machado (3:0) y Zhiwen He sobre Wu (3:0).

16 RANKING NACIONAL 2008/09

Clasificados: 52 — Andaluces: 10 (19,2%)

Resultados: 0 0 0

Clasificación masculina

1.	CHN	Bin Hu	1.251,5 puntos	01.06.09
2.	AUT	Robert Gardos	1.198,0	
3.	RUS	Vladimir Samsonov	1.184,5	
5.	*AND*	**Carlos Machado**	1.127,5	
10.	*AND*	**Zhiwen He**	1.035,0	
21.	*AND*	**Víctor Sánchez**	865,0	
23.	*AND*	**José Luis Machado**	838,0	
27.	*AND*	**Jesús Cantero**	723,0	
35.	*AND*	**Francisco Martín**	601,0	
39.	*AND*	**Carlos Martín**	533,5	
47.	*AND*	**Álvaro Robles**	421,5	
48.	*AND*	**Julio Reyes**	382,5	
50.	*AND*	**Rafael Taboada**	341,0	

Carlos Machado fue el mejor español en el ranking nacional 2009, con un total de 45 partidos jugados y 33 ganados, y el segundo con más encuentros en toda la temporada, sólo superado por Wang Jianan (47), del UCAM Cartagena. «Juanito» fue el 2.º español y Carneros, el 3.º.

Para la elaboración de la clasificación, la federación española cuenta los partidos (jugados, victorias y derrotas) de cada jugador con ficha nacional en la Superdivisión, torneo nacional «Top-12» absoluto y los Campeonatos de España absolutos por equipos e individual.

17 LIGA ESPAÑOLA 2009/10

Fase regular: 25.09.09/02.04.10

Resultados: - - -

SUPERDIVISIÓN femenina (fase regular a 20.12)

Puesto	CA	Equipo	PJ	PG	PP	Puntos
1.	*CAT*	Fotoprix - Vic	9	9	0	18
2.	*MUR*	UCAM Cartagena TM	9	8	1	16
3.	*CYL*	Collosa TM	9	6	3	12
4.	*CAT*	CN Mataró - Quadis	9	6	3	12
5.	*CAT*	FD Cassanenc - La Selva	9	5	4	10
6.	*AND*	**CajaSur - Priego TM**	9	4	5	8
7.	*CAT*	Surs Calella	9	4	5	8
8.	*BAL*	Inca TTC	9	2	7	4
9.	*MAD*	S. Sebastián de los Reyes - 2 de mayo	9	1	8	2
10.	*CYL*	Club TM 11 - Burgos	9	0	9	0

SUPERDIVISIÓN masculina (fase regular a 20.12)

Puesto	CA	Equipo	PJ	PG	PP	Puntos
1.	*AND*	**CajaSur - Priego TM**	11	10	1	20
2.	*CAT*	DKV - Borges - Grup Vall	11	9	2	18
3.	*PVA*	Irún Leka Enea	11	9	2	18

Internacionales

N.º	Deportista	Cat	Provincia
1	**Jesús Cantero**	M	Cádiz
2	**Zhiwen He**	M	Granada
3	**Carlos Machado**	M	Córdoba
4	**Álvaro Robles**	M	Huelva

4.	*AND*	**CajaGranada**	11	8	3	16
5.	*MUR*	Floymape - UCAM Cartagena	11	8	3	16
6.	*MAD*	San Sebastián de los Reyes	11	5	6	10
7.	*CYL*	Caja de Burgos	11	5	6	10
8.	*GAL*	Arteal - Santiago	11	4	7	8
9.	*CAT*	Club Falcons Sabadell	11	3	8	6
10.	*MUR*	UCAM - Murcia	11	3	8	6
11.	*CAT*	Bombons Blasi - Xaloc Olesa	11	2	9	4
12.	*MAD*	ADTM Leganés	11	0	11	0

En pleno ecuador de la Liga, el CajaSur de Priego era el equipo de referencia en la categoría masculina, con 10 triunfos y sólo una derrota –producida en su visita a Cartagena–, tomando el relevo de otro club andaluz, el vigente campeón, el CajaGranada, cuya reducción de presupuesto había tenido un reflejo directo en los resultados.

En la «Superdivisión» femenina, el recién llegado CajaSur se mantenía a la conclusión de la primera vuelta en los puestos intermedios, con un aceptable 'colchón' de puntos respecto a los puestos de descenso.

18 LIGA DE CAMPEONES 2008/09

Primera fase: 19.09.08/30.01.09
Rondas finales: 27.02/18.05.09

- Españoles: 2
- Andaluces: 1 (50,0%)
- Resultados: ◻ 0 ◻ 0 ◻ 0

Primera fase. Grupo D

Puesto	País	Equipo	Partidos	G	P	Puntos
1.	POL	Bogoria	6	4	2	10
2.	ESP	**CajaGranada**	6	4	2	10
3.	GER	Fulda-Maberzell	6	2	4	8
4.	FRA	Levallois	6	2	4	8

Clasificación final

1.	GER	Borussia Düsseldorf	18.05
2.	GER	Liebherr Ochsenhausen	
5. ☒	ESP	**CajaGranada**	Cuartos

El CajaGranada volvió a quedarse a las puertas del cetro europeo por clubes, un anhelo de años que en esta ocasión, quizás con el mejor plantel de siempre, estuvo más lejos que nunca.

La «ETTU European Champions League» 2008/09 contó con la participación de 16 equipos, divididos en una primera fase de 4 grupos de la que los 2 primeros de cada uno pasaban a cuartos de final.

Los granadinos lograron dicho objetivo con soltura –no así el otro club español, el San Sebastián de los Reyes–, pese a caer en dos ocasiones ante el Bogoria polaco, lo que les apartó de la 1.ª plaza del grupo y de la posibilidad de haberse 'cruzado' en cuartos con el rival más asequible.

Así, en la siguiente ronda, ya de eliminatoria directa, el cuadro andaluz se topó con el que sería futuro campeón continental, el Borussia de Düsseldorf alemán. La derrota en casa por 0:3 en la ida hacía casi imposible el pase a semifinales, pese a ganar en Alemania por 1:3. El punto de Timo Boll, n.º 4 del ranking mundial 2009 y mejor jugador europeo, ante Robert Gardos fue decisivo.

19 LIGA DE CAMPEONES 2009/10

Primera fase: 19.09.08/11.12.09
Rondas finales: 29.01/07.06.09

- Españoles: 3
- Andaluces: 2 (66,6%)
- Resultados: ◻ - ◻ - ◻ -

Primera fase. Grupo A

Puesto	País	Equipo	Partidos	G	P	Puntos
1.	GER	Düsseldorf	6	6	0	12
2.	FRA	Hennebont	6	3	3	9
3.	POL	Bogoria	6	2	4	8
4.	ESP	**CajaGranada**	6	1	5	7

Primera fase. Grupo B

Puesto	País	Equipo	Partidos	G	P	Puntos
1.	BEL	Charleroi	6	5	1	11
2.	DEN	Roskilde	6	4	2	10
3.	ESP	**CajaSur**	6	2	4	8
4.	FRA	Pontoise	6	1	5	7

La Liga de Campeones europea tuvo en su edición de 2009/10 el mayor numero de equipos andaluces de la historia, dos, pero, desafortunadamente tanto el CajaGranada como el CajaSur cayeron en la liguilla de la primera ronda, estando ambos conjuntos al final de las 6 jornadas lejos de las dos primeras plazas –las que daban el pase a cuartos de final– de sus respectivos grupos.

El CajaGranada, otrora aspirante al título y esta temporada desprovisto de parte de su prespuesto, estuvo muy desdibujado en toda la fase y tan sólo logró una victoria, ante el Bogoria polaco, con un clarificador total de 8 puntos ganados y 16 perdidos.

Por su parte, el debutante CajaSur de Priego sorprendió por las dos caras mostradas. Una brillante primera vuelta adornada con 2 triunfos (ante el Pontoise francés y el Roskilde danés) y sólo un partido en casa precedió a una horrenda segunda ronda, en la que encajó 3 derrotas por 0:3, de ahí su negativo parcial de puntos de 7-16. Pese a ello, su 3.ª plaza en el grupo le dio, al menos, como consuelo el pase directo a cuartos de final de la «ETTU Cup».

Medallero

Mod	Evento			
	Campeonatos internacionales			
	Campeonato del Mundo	-	-	-
	Campeonato de Europa	-	-	-
	Juegos Mediterráneos	-	-	1
	Universiada	-	-	1
	Torneos internacionales			
	Pro Tour ITTF	-	1	-
	Contables para el Ranking Mundial	-	1	-
	No contables para el Ranking Mundial	-	-	1
	Calendario nacional			
	Campeonato de España	1	1	2
	Liga Española	1	1	-
	Copa del Rey	1	1	-
	Totales: 13	**3**	**5**	**5**

20 COPA ETTU 2008/09

1.ª y 2.ª rondas: 19.08/21.09.08

Españoles: 6 — Andaluces: 1 (50,0%)

Resultados: 0 0 0

Segunda ronda (grupo Priego de Córdoba)

Puesto	País	Equipo	Partidos	G	P	Puntos
1.	FRA	Stella Sport La Romagne	3	3	0	6
2.	ESP	**CajaSur - Priego TM**	3	2	1	5
3.	AUT	ASKÖ Glas Wiesbauer Mauthausen	3	1	2	4
4.	GRE	Omilos Antisfairisis Chanion	3	0	3	3

Clasificación final, 48

1.	RUS	Victoria Moscow	
2.	GER	SV Plüderhausen	
-.	ESP	**CajaSur**	2.ª ronda

Exento de la primera ronda, el CajaSur acogió en casa uno de los 8 grupos de 4 equipos en que estaba compuesta la 2.ª ronda. El objetivo era ser campeón del grupo para pasar a octavos de final.

La competición, desarrollada los días 20 y 21 de septiembre, en el Pabellón Municipal de Priego, comenzó con triunfo del conjunto cordobés ante los austríacos del Mauthausen (3:1) y de los franceses de La Romagne frente a los débiles griegos del Omilos –no vencieron un sólo punto y sólo se anotaron 5 sets–.

Por la tarde, la decepción. El cuadro galo se imponía al CajaSur por 3:2, cayendo el local Carlos Machado ante Calus en el decisivo quinto punto. El 'milagro' de la victoria del Mauthausen ante los franceses no se produjo al día siguiente y el CajaSur, que se imponía al Omilos (3:0), cerraba su participación en la «ETTU Cup».

TIRO.A.VUELO

Como si del fenómeno climático homónimo se tratara, "El niño" arrasó en 2009 ganándolo casi todo y confirmando que su paso a sénior marcará una nueva etapa. Por el momento, los consagrados mandan y uno de ellos, rondeño para más señas, lo hace desde noviembre encaramado en el trono mundial.

DEFINICIÓN La Real Academia Española de la Lengua no acoge la definición de **tiro a vuelo**, aunque sí la de una de sus especialidades, el **tiro de pichón**, al cual define como «deporte o ejercicio que consiste en disparar con escopeta a un pichón al vuelo». No es deporte olímpico, pero sí está incluido en los Juegos Mediterráneos.

FEDERACIONES La **FITASC** («Fédération Internationale de Tir Aux Armes Sportives de Chasse») regula la modalidad de Hélices, en tanto que la de Pichón está sancionada por el Consejo Mundial de Federaciones Deportivas de Caza y Tiro (**FEDECAT**). La federación nacional es la **RFETV** (Real Federación Española de Tiro a Vuelo) y la autonómica es la **FATV** (Federación Andaluza de Tiro a Vuelo).

MODALIDADES Existen **2** modalidades competitivas:

Modalidad	Resultados andaluces	Color
Tiro a Hélices	☒	■
Tiro a Pichón	☒	■

CALENDARIO En 2009 se llevaron a cabo los **Campeonatos del Mundo** de ambas disciplinas, eventos principales del Tiro a Vuelo. En un escalón inferior se sitúan las respectivas **Copas del Mundo**, compuestas por varios Grandes Premios Internacionales. Abundan las tiradas internacionales en Italia y España, países dominadores de este deporte.

En el ámbito **nacional**, destacaron los **Campeonatos de España** de ambas disciplinas y el **Gran Premio de España**, en ambos casos disputados bajo la fórmula de series. En un tercer nivel, la **Copa de España** y la **Copa del Rey**.

CLAVES

1 Coronado en Madrid. Aunque su éxito tuvo que aplazarse en el tiempo, con cambio de decorado –de **Marrakech** a la capital de España– incluido, el rondeño **Jesús Benítez** logró en 2009 el mayor éxito del Tiro a Vuelo andaluz (y español) al vencer en el **Campeonato del Mundo de Pichón**. Para incrementar las satisfacciones, el equipo español se alzó con el subcampeonato por naciones, por detrás de Portugal, estando integrado por tres andaluces.

2 El futuro dominador. Estos tres componentes fueron **Francisco Morán**, **Manuel Bernal** y **Adrián Vera**, "El niño". Dieciocho años cumplió en la campaña de 2009 y celebró su mayoría de edad ganándolo casi todo en el ámbito júnior: campeón del **Mundo**, subcampeón de **Europa** (en **Elche**, del 1 al 8 de marzo), campeón de **España** y vencedor de la **Copa de España**. Además, entre los mayores, amén de la reseñada medalla de plata en el Mundial, acabó 5.º en la **Copa del Mundo** absoluta.

3 «World Cup». Compuesta de varias pruebas, dos de ellas en España, la **Copa del Mundo** se cerró el 2 de octubre en **Madrid** con el triunfo general del portugués Manuel Moura (69 puntos), seguido del italiano Fabrizio Digiovampaolo (69) y del también luso Daniel Texeira (68). El andaluz **Adrián Vera**, primer español, sumó 66 puntos.

4 Los Vadillo. Campeones nacionales sénior y júnior de Hélices, **Joaquín Vadillo Solano** (padre) y **Joaquín Vadillo Galán** (hijo) acudieron como representantes andaluces al **Campeonato del Mundo de Tiro** de la especialidad, en **Portugal**.

Medallero

Mod	Evento			
	Campeonatos internacionales			
	Campeonato del Mundo	1	1	-
	Campeonato del Mundo	-	-	-
	Copa del Mundo	-	-	-
	Campeonatos de España			
	de Hélices	1	-	-
	de Pichón	1	-	2
	Campeonatos internacionales subsénior			
	Campeonato del Mundo júnior	1	-	-
	Campeonato de Europa	-	1	-
	Totales: 8	**4**	**2**	**2**

Internacionales

N.º	Deportista	Cat	Provincia
1	Jesús Benítez	M	Málaga
2	Manuel Bernal	M	Sevilla
3	Francisco Morán	M	Córdoba
4	Joaquín Vadillo Galán	M	Córdoba
5	Adrián Vera	M	Huelva

TIRO.A.PICHON

01 CAMPEONATO DEL MUNDO

Marrakech (Marruecos), 26.04/03.05.09
Madrid (España), 30.09.09

- Españoles en la final: 7
- Andaluces: 4 (57,1%)
- Resultados: 2 1 0

Individual sénior, 17

1.	ESP	Jesús Benítez	44/45	Final	30.09

Individual júnior

1.	ESP	Adrián Vera		Final	03.05

Match de las Naciones, 11

1.	POR	Portugal	60/60		30.09
2.	ESP	**España**	58/60	Final	30.09
.	ESP	Adrián Vera		Final	30.09
.	ESP	Francisco Morán		Final	30.09
.	ESP	Manuel Bernal		Final	30.09

El malagueño Jesús Benítez Fernández se hizo en 2009 con el título de campeón del Mundo de Tiro al Pichón luego de un tortuoso Campeonato en el que, además, el onubense Adrián Vera ganó en juniors y el equipo español obtuvo la medalla de plata en el «Match» de las Naciones.

Pocas veces un Mundial –salvo que se dispute en formato de series– debe disputarse en dos sedes y esto precisamente sucedió con el Mundial de Pichón en 2009. La controvertida organización en Marrakech y la falta de pichones fueron los motivos que condujeron a los 18 tiradores empatados a 25/25 al término de la primera fase a tomar la decisión de postergar la resolución final del Campeonato. En este caso, el torneo elegido fue la Copa del Rey española.

Así, cuatro meses, el club madrileño de Somontes dio cobijo al desenlace de un Mundial que hubo de decidirse en el desempate entre el español Benítez –a la postre campeón–, el italiano Andrea Cucchia (43/45) y el portugués Daniel Teixeira (40/41), los tres últimos en permanecer en competición.

Por naciones, tres andaluces compusieron la tripleta española: Adrián Vera, Francisco Morón y Manuel Bernal. Portugal firmó el pleno –60/60– y no dio opción a sus rivales, siendo subcampeona mundial España, con 58/60, y 3.ª clasificada Argentina (57/60). Tras estos países, Italia, Francia, Egipto, Marruecos, Brasil, México, Estados Unidos y Australia.

Por último, Adrián Vera se alzó con su segunda medalla mundialista al vencer en la categoría júnior y se tomaba la revancha después de haber sido 'sólo' medalla de plata en el Campeonato de Europa celebrado en Elche en marzo.

02 CAMPEONATO DE ESPAÑA

Circuito multi-evento, 16.01/13.09.09

- Resultados: 1 0 2

Individual sénior

1.	*VAL*	Jorge García Amengual	68 puntos	13.09
3.	*AND*	Francisco Morán	66	13.09

Equipos

1.	*AND*	**Sevilla**	300 puntos	13.09
.	*AND*	Manuel Bernal		13.09
.	*AND*	Pedro Vera		13.09
.	*AND*	Adrián Vera		13.09
.	*AND*	Sebastián Martínez García		13.09
.	*AND*	José Medina Fernández		13.09
3.	*AND*	**Lucena**	278 puntos	13.09
.	*AND*	Francisco Javier Morán		13.09
.	*AND*	Juan Carlos Morán		13.09
.	*AND*	Joaquín del Pino Arroyo		13.09
.	*AND*	Joaquín Vadillo Solano		13.09
.	*AND*	Joaquín Vadillo Galán		13.09

El largo Campeonato de España, celebrado sobre 6 eventos puntuables, tuvo su final en septiembre, en el alicantino club Gorrión, con una participación de 247 tiradores y un buen balance para el Tiro a Vuelo andaluz cifrado en dos entorchados nacionales y un tercer puesto en la Sénior.

En esta categoría, Manuel Cadena no pudo revalidar el título logrado en 2008, si bien el cordobés Francisco Morán representó en el podio al deporte andaluz con una 3.ª plaza a sólo 2 puntos en la general del dúo que, tras las 6 puntuables, igualó a 68 puntos y tuvo que decidir el Campeonato en un desempate adicional: el local Jorge García Amengual y

01 De izquierda a derecha, los andaluces Francisco Morán, Manuel Bernal y Adrián Vera, el trío español que logró el subcampeonato del Mundo de Tiro a Pichón

02 El campeón mundial, el andaluz Jesús Benítez Fernández, con su trofeo en Madrid

03 Vadillo Solano, medalla de oro en Hélices en el Campeonato de España

Fotos Campos de Tiro Foto Portada Fran30

Álvaro Figueroa.

Para Andalucía, las medallas de oro llegaron en la categoría júnior –con el triunfo de Adrián Vera– y en la competición por equipos, en la que Sevilla adelantó en el global de 14 equipos al club anfitrión de la Final, el Gorrión (294 puntos), y a los cordobeses de Lucena (278 puntos). Los otros tres conjuntos andaluces participantes fueron Granada (8.º), Jerez (11.º) y Málaga (14.º).

El Nacional 2009 de Tiro a Pichón constó de las siguientes pruebas puntuables: Elche (16/18.01), Jerez (05/08.02), Alcoy (20/22.03), Valencia (15/17.03), Madrid (03/07.06) y Alicante (10/13.09).

TIRO A HELICES

01 CAMPEONATO DEL MUNDO

Ovar (Portugal), 10/14.06.09

Españoles en la final: 17 — Andaluces: 2 (10,7%)

Resultados: 0 0 0

Individual sénior, 130

1.	POR	José Manuel Almeida	25.0	14.06
85.	ESP	**Joaquín Vadillo Solano**	10.0	14.06

Scratch, 184

1.	POR	José Manuel Almeida	25.0	14.06
98.	ESP	**Joaquín Vadillo Solano**	10.0	14.06
145.	ESP	**Joaquín Vadillo Galán**	5.0	14.06

Con discreción se saldó la presencia andaluza en el Mundial de Hélices, celebrado en Ovar (Portugal). Joaquín Vadillo Solano, dos meses después campeón de España, ocupó la 85.ª posición en el general de la categoría Sénior, entre 130 participantes, en tanto que su hijo homónimo fue el 9.º y penúltimo en Júnior, categoría en la que se impuso el italiano Giacomo Dal Porto, con 23.0.

02 CAMPEONATO DE ESPAÑA

Circuito multi-evento, 14.02/01.08.09

Resultados: 1 0 0

Sénior

1.		*AND*	**Joaquín Vadillo Solano**	45/45 puntos	01.08

La familia Vadillo fue la gran triunfadora del 22.º Campeonato de España de Hélices merced al triunfo de Joaquín padre en Sénior y el Joaquín hijo en Júnior dentro de la general del torneo, que se cerró el 1 de agosto en el Club Gorrión de Alicante, con 40 tiradores en liza.

En la categoría 'reina', el cordobés Vadillo Solano se impuso a José Carlos Rovira y a Raimundo Rieu, que completaron el podio con idéntica marca, 44/45, siendo necesario para ellos un desempate en el que el primero se llevó la plata.

Seis sedes albergaron el Nacional de Hélices de 2009: Santa Cruz de Tenerife (14.02), Las Palmas (15.02), Cantoblanco/Madrid (15.03), Eibar (21.06), Valencia (04.07) y la reseñada final en Alicante (01.08).

TIROCONARCO

Noble y viejo arte el de atinar con una flecha, en Andalucia el tiro con arco se traduce en clave de juventud. La que rezuma la nueva subcampeona del Mundo de Recorridos de Bosque. Y la que atesora la columna vertebral del equipo español de Arco Recurvo, de vértebras jiennenses, cuya diana principal lleva el emblema de Londres 2012.

DEFINICIÓN. El **tiro con arco** es una «práctica en la que se utiliza un arco para disparar flechas» (Wikipedia). Está incluido en los programas deportivos de los Juegos **Olímpicos** y Juegos **Mediterráneos**.

FEDERACIONES. La internacional se denomina **FITA** («Fédération Internationale de Tir à l'Arc»), la nacional es la **FETA** (Real Federación Española de Tiro con Arco) y la autonómica, la **FATA** (Federación Andaluza de Tiro con Arco).

MODALIDADES. Agrupemos la competición en **3** modalidades:

Modalidad	Resultados andaluces	Color
Compuesto y Recurvo	☒	
Recorridos de Bosque	☒	
Tradicional y Desnudo	☒	

CALENDARIO. La agenda 2009 del tiro con arco versó sobre los siguientes conjuntos de competiciones:

1 **Grandes Campeonatos**. En 2009 se celebraron tres Mundiales, en sala y «outdoor» para arco recurvo y compuesto, y de recorridos de bosque (3D), amén de los Juegos Mediterráneos, bajo la tutela de la **EMAU** («European and Mediterranean Archery Union»).

2 **Copa del Mundo**. Circuito de cinco pruebas.

3 **Torneos Internacionales**. Destacan los «Grand Prix» continentales, de los que Europa celebró 3.

En el ámbito **nacional**, hubo **6 Campeonatos de España**. Para recurvo y compuesto, y arco tradicional y desnudo, dos Nacionales, en sala y «outdoor». Asimismo, un Campeonato 3D y otro de Estándar Español.

CLAVES.

1 **Plata de 15 años.** **Shenaida Mérida** debutó con esa edad en una competición internacional y se proclamó **subcampeona del Mundo** absoluta en Recorridos de Bosque **3D**. Otros 4 andaluces acudieron con la selección española a **Latina** (Italia).

2 **Número 1 nacional.** No fue otro que el jiennense **Elías Cuesta**, en la modalidad olímpica del tiro con arco, el recurvo. Campeón nacional, «top-16» en el Mundial y 7.º en el Ranking final del «**European Grand Prix**». Formó con el balear Daniel Morillo y el también andaluz **Andrés Gómez** la tripleta 'mágica' titular del recurvo español en el **Campeonato del Mundo**, **Copa del Mundo**, **Universiada** y GP Europeo.

3 **Bronce de futuro.** El arco compuesto andaluz parece vislumbrar en **Javier Valverde** a su próximo dominador. En 2009, ha sido campeón de España júnior y, sobre todo, medalla de bronce por equipos en el **Campeonato del Mundo en sala**.

4 **Triunfos continentales.** Tres han sido las victorias internacionales para el tiro con arco andaluz en 2009, todas dentro del Gran Premio Europeo y las tres por conjuntos. En **Francia**, ganaron los equipos de compuesto femenino (con **Irene Cuesta**) y recurvo masculino (con Elías y Gómez). En **Bulgaria**, lo hizo de nuevo Irene Cuesta.

5 **12 en 4.** Ésa ha sido la cifra de medallas obtenidas (12) por el tiro con arco andaluz en los 4 **Campeonatos de España** del año: sala, aire libre, tradicional y desnudo, y 3D.

RECURVO Y COMPUESTO

01 CAMPEONATO DEL MUNDO

Ulsan (Corea), 01/09.09.09

- Españoles: 10
- Andaluces: 2 (20,0%)
- Resultados: 0 0 0

Arco Recurvo Individual (M), 115

1.	KOR	Chang-Hwan Lee		09.09
15.	ESP	Elías Cuesta	Octavos	06.09
77.	ESP	Andrés Gómez	1/64	06.09

Arco Recurvo Equipos (M), 33

1.	KOR	Corea del Sur		09.09
14.	ESP	España	Octavos	07.09
.	ESP	Andrés Gómez	Octavos	07.09
.	ESP	Daniel Morillo	Octavos	07.09
.	ESP	Elías Cuesta	Octavos	07.09

Arco Recurvo Mixto, 34

1.	UKR	Ucrania		07.09
16.	ESP	España	Calificación	04.09
.	ESP	Elías Cuesta	Calificación	04.09
.	ESP	Magali Foulon	Calificación	04.09

La clasificación entre los 16 mejores arqueros del Mundo de Elías Cuesta fue una de las buenas noticias del año para el tiro con arco andaluz, que estuvo presente con dos jiennenses –especialistas en arco recurvo– en el «World Archery Championship 2009», celebrado en Ulsan.

Para empezar, el repaso a la competición individual. La ronda de calificación (04.09) se saldó con la primera plaza del local Jin Hyek Oh, con 1.386 puntos. Cuesta fue el mejor español (27.º), con 1.328, seguido del balear Daniel Morillo (45.º) –1.304– y Andrés Gómez (58.º), con 1.289.

La primera ronda eliminatoria (1/64) dejó fuera de competición a este último, derrotado por el griego Stefanos Tserkezis (104:108). Por su parte, Cuesta encadenó tres triunfos que le colocaron en octavos de final. Primero venció al representante de Bután Ngawang Tashi por 107:96; luego, en 1/32, al noruego Baard Nesteng (113:110); y, en dieciseisavos, superó al japonés Hiroyuki Yoshinaga pese al empate (109:109).

En octavos, como único español en liza, se vio sobrepasado (106:111) por el ucraniano Viktor Ruban, tres días más tarde medalla de bronce.

La competición por equipos sólo tuvo como protagonista a Corea, dominadora de principio a fin. La tripleta asiática se impuso en la calificación batiendo, con 4.122 puntos, el récord del mundo. En dicha fase, España, totalizando 3.921 con las marcas de sus componentes en la previa, acabó 16.ª, mala plaza pues en la primera eliminatoria de octavos de final le tocó en suerte emparejarse con el equipo coreano. No hubo opción y Corea doblegó a los españoles por 230:210.

La tercera competición con representación andaluza fue la de mixtos, donde Cuesta y Foulon, con sus 1.328 y 1.311 puntos, respectivamente, de la fase clasificatoria, no pudieron acceder a los cuartos de final.

02 CAMPEONATO DEL MUNDO en Sala

Rzeszow (Polonia), 04/08.03.09

- Españoles: 17
- Andaluces: 2 (11,7%)
- Resultados: 0 0 1

Arco Recurvo Individual (M), 58

1.	BUL	Yavor Vasilev Hristov		08.03
27.	ESP	Andrés Gómez	1/16	06.03

Arco Recurvo Equipos (M), 14

1.	USA	Estados Unidos		08.03
5.	ESP	España	Cuartos	07.03
.	ESP	Andrés Gómez	Cuartos	07.03
.	ESP	Daniel Morillo	Cuartos	07.03
.	ESP	Raúl Riera	Cuartos	07.03

Arco Compuesto Equipos júnior (M)

1.	ITA	Italia		08.03
3.	ESP	España	Semifinales	08.03
.	ESP	Javier Valverde	Semifinales	08.03
.	ESP	Luis Miguel Aguado	Semifinales	08.03
.	ESP	Miguel Ángel Álvarez	Semifinales	08.03

Diecisiete españoles y dos andaluces –contando el equipo júnior– acudieron al Mundial en sala de Polonia, que disfrutó de una participación de 37 países y 338 arqueros.

La modalidad olímpica del recurvo arrojó para el tiro con arco andaluz la 5.ª plaza por equipos del sénior Andrés Gómez, en compañía de los baleares Raúl Riera y Daniel Morillo. El trío español fue el 5.º mejor en la ronda de calificación y, posteriormente, venció a Bulgaria en octavos de final, antes de caer ante Italia en cuartos por 231:232.

Individualmente, el jiennense Gómez firmó una impecable fase de clasificación, al ser 2.º entre 58 competidores, pero falló en los enfrentamientos directos y quedó eliminado en la primera ronda (1/16 de final) por el polaco Damian Goly (114:116).

No obstante, la mejor actuación andaluza en el Mundial se produjo en el categoría júnior, merced a la medalla de bronce de Javier Valverde, en alianza con el valenciano Luis Miguel Aguado y el castellano-leonés Miguel Ángel Álvarez, en la prueba por equipos del arco compuesto.

La tripleta nacional terminó 5.º (entre 8 equipos) en la ronda de calificación, ganó en cuartos de Rusia, perdió (227:235) en semifinales ante Italia y, definitivamente, se impuso a Turquía (228:223) en la lucha por la medalla de bronce. Fue una de las dos preseas logradas por España.

03 COPA DEL MUNDO

Circuito multi-evento, 31.03/26.09.09

- Resultados: 0 0 0

La «World Archery Cup» es el principal circuito internacional del tiro con arco. En 2009, se compuso de 4 pruebas puntuables: Santo Domingo (República Dominicana), Porec (Croacia), Antalya (Turquía) y Shanghai (China). Los cuatro mejores clasificados en la general de cada categoría –recurvo y compuesto, hombres y mujeres– disputaron la prueba final, en Copenhague (Dinamarca).

Tres andaluces tomaron parte en alguna de las estaciones de la competición: los hermanos Cuesta, Elías e Irene, y Andrés Gómez. No obstante, ninguno de ellos logró puntuar en las pruebas individuales, de modo que no lograron acceder al Ranking Final.

2 Croacia

Porec, 04/09.05.09

- Españoles: 13
- Andaluces: 3 (23,1%)
- Resultados: 0 0 0

Arco Compuesto Individual (F), 47

1.	GBR	Nicky Hunt		08.05
33. ⊠	ESP	Irene Cuesta	1/32	07.05

Arco Compuesto Equipos (F), 9

1.	RUS	Rusia		08.05
6. ⊠	ESP	**España**	Cuartos	08.05
. ⊠	ESP	Julia Benito	Cuartos	08.05
. ⊠	ESP	Teresa Ronco	Cuartos	08.05
. ⊠	ESP	Irene Cuesta	Cuartos	08.05

Arco Recurvo Individual (M), 80

1.	IND	Jayanta Talukdar		08.05
36. ⊠	ESP	Elías Cuesta	1/32	07.05
51. ⊠	ESP	Andrés Gómez	1/32	07.05

Arco Recurvo Equipos (M), 16

1.	IND	India		09.05
13. ⊠	ESP	**España**	Octavos	08.05
. ⊠	ESP	Andrés Gómez	Octavos	08.05
. ⊠	ESP	Daniel Morillo	Octavos	08.05
. ⊠	ESP	Elías Cuesta	Octavos	08.05

El debut de los españoles en la Copa del Mundo 2009 resultó poco propicio. En tierras croatas, abundaron las eliminaciones en las primeras rondas de enfrentamientos directos y en esta tendencia se desarrolló la actuación de los andaluces. Sólo Irene Cuesta, por equipos, logró superar una ronda.

La mayor de la saga Cuesta estuvo discreta en la ronda de calificación: 41.ª de 47 competidores, sumando 1.340 puntos, a 70 de la líder, la norteamericana Jamie Van Natta. Al día siguiente, quedó apeada de la competición por la noruega June Svensen (110:114).

En compañía de Julia Benito (1.321) y Teresa Ronco (1.375), Irene Cuesta situó a España en la 8.ª plaza por equipos (4.036 puntos) tras la ronda de calificación, lo que obligó al trío nacional a medirse a Finlandia en el único encuentro de octavos.

El triunfo español (220:215) lo clasificó para cuartos de final, donde esta vez Italia, primera en la previa (4.128), fue un rival insuperable y se impuso por 214:218.

En recurvo, Elías Cuesta (33.º) y Andrés Gómez (45.º) firmaron 1.297 y 1.278 puntos, respectivamente, en la calificación –que ganó el americano Brady Ellison (1.342)–, lo que unido a la puntuación de Morillo (1.324), otorgó la 6.ª plaza provisional a España, con 3.899.

Los andaluces 'vivieron' poco en la competición individual, ya que ambos cayeron en 1/32 de final: Cuesta ante el ucraniano Yuriy Havelko (108:110) y Gómez frente al italiano Luca Melotto (104:106). Por equipos, no fue mejor la cosa, puesto que en octavos el conjunto francés batió al español por 214:210.

4 China

Shanghai, 04/09.08.09

- Españoles: 8
- Andaluces: 2 (25,0%)
- Resultados: 0 0 0

Arco Recurvo Individual (M), 70

1.	CHN	Wenyuan Chen		08.08
34. ⊠	ESP	Elías Cuesta	1/32	07.08
37. ⊠	ESP	Andrés Gómez	1/32	07.08

Arco Recurvo Equipos (M), 20

1.	KOR	Corea		09.08
4. ⊠	ESP	**España**	Semifinales	09.08
. ⊠	ESP	Andrés Gómez	Semifinales	09.08
. ⊠	ESP	Daniel Morillo	Semifinales	09.08
. ⊠	ESP	Elías Cuesta	Semifinales	09.08

Arco Recurvo Mixto, 19

1.	KOR	Corea		06.08
13. ⊠	ESP	**España**	Calificación	06.08
. ⊠	ESP	Elías Cuesta	Calificación	06.08
. ⊠	ESP	Gema Buitrón	Calificación	06.08

La ronda de calificación del 5 de agosto mostró actuaciones de los dos andaluces de recurvo muy parejas a las realizadas en su primera prueba de la Copa del Mundo. En esta su segunda cita, cuarta del circuito internacional, Elías Cuesta se situó en 27.ª posición (1.299) y Andrés Gómez en 51.ª (1.266), lejos de los 1.366 del coreano Jin Hyek Oh.

Dos días, en la primera eliminatoria, ambos caían. Cuesta perdía con el australiano Sky Kim (108:111) y Gómez con el ucraniano Markiyan Ivashko (107:112). No fue, por tanto ésta, la prueba individual, ni la de mixtos –donde Cuesta no puedo pasar a semifinales– las que merecen destacarse en el evento chino, sino la de equipos, en la que España, con su tripleta de lujo (Cuesta, Gómez y Morillo) rozó la medalla de bronce.

La previa había dejado algo mal parada al equipo nacional. Corea, con 4.044, avisaba de su triunfo y España se clasificaba en la 13.ª plaza, con 3.862. El cruce de octavos, con Japón, se superó con notable (210:205) y el de cuartos, ante la poderosa China, con sobresaliente (206:205).

Restaba la matrícula de honor que hubiera sido superar a Corea en semifinales, pero no pudo ser. Los coreanos ganaron (213:216) y enviaron a España a la lucha por un bronce que se resistió, pues México sorprendió al trío español y le derrotó por 203:205.

04 UNIVERSIADA

Belgrado (Serbia), 08/11.07.09

- Españoles: 6
- Andaluces: 3 (50,0%)
- Resultados: 0 0 0

Arco Compuesto Individual (F), 36

1.	KOR	Jihyun Seok		09.07
28. ⊠	ESP	Irene Cuesta	1/16	08.07

Arco Recurvo Individual (M), 64

1.	UKR	Viktor Ruban		09.07
15. ⊠	ESP	Andrés Gómez	Octavos	09.07
24. ⊠	ESP	Elías Cuesta	1/16	08.07

Arco Recurvo Equipos (M), 16

1.	KOR	Corea del Sur		10.09
8. ⊠	ESP	**España**	Cuartos	10.09
. ⊠	ESP	Andrés Gómez	Cuartos	10.09
. ⊠	ESP	Daniel Morillo	Cuartos	10.09
. ⊠	ESP	Elías Cuesta	Cuartos	10.09

Andrés Gómez, como hiciera Elías Cuesta en el Mundial absoluto, ingresó en el cuadro final de los 16 mejores en la prueba de arco recurvo de la «Summer Universiade Belgrade 2009». Su actuación fue la segunda mejor del equipo español, tras el bronce de Gema Buitrón en recurvo y superando a los también andaluces hermanos Cuesta –eliminados en dieciseisavos– y al balear Morillo, que cayó en 1/32.

Su camino comenzó rubricando la 11.ª mejor tarjeta, con 600 puntos, de la ronda clasificatoria, superando los 582 de Elías Cuesta (27.º). Unas

horas más tarde, en 1/32, derrotó claramente al rumano Ovidiu Kisalita por 111:92 y Cuesta hacía lo propio con el estadounidense Glen Thomas (99:98).

En dieciseisavos, Gómez ganó al francés Matthieu Coucoulle (107:96), pero Cuesta concluyó su participación al caer ante el coreano Jae Park Hee (102:111), el mismo que a posteriori le cerró el paso (99:105) a Gómez a los cuartos de final.

Por equipos, la buena actuación de Gómez, Cuesta y Morillo elevaron a España a la 4.ª plaza de la ronda clasificatoria, con 1.772, sólo por detrás de Corea (1.818), China Taipei y Ucrania. Sin embargo, las cosas cambiaron en los enfrentamientos directos, pues los problemas ante Finlandia en octavos se repitieron ante Kazakhstán en cuartos... con la diferencia de que a los fineses se les derrotó en el desempate (19:19) y ante los eslavos se perdió por 12:11.

Por su parte, en arco compuesto, Irene Cuesta, 22.ª en la calificatoria (604 puntos) y exenta en 1/32, sucumbió en dieciseisavos ante la turca Esra Sulun, por 108:109.

05 RANKING MUNDIAL FITA

Españoles: 22 — Andaluces: 3 (13,6%)
Resultados: 0 0 0

Arco Compuesto (F), 352

1.	DEN	Camilla Soemod	231,540 puntos	12.01.10
116.	ESP	Irene Cuesta	19,475	

Arco Recurvo (M), 591

1.	UKR	Viktor Ruban	245,000 puntos	12.01.10
41.	ESP	Elías Cuesta	73,550	
82.	ESP	Andrés Gómez	34,619	

Confirmando su excelente temporada, Elías Cuesta terminó como mejor español en la clase olímpica –arco recurvo– dentro del Ranking Mundial de la Federación Internacional, superando a Daniel Morillo (43.º), Raúl Riera (69.º), el también andaluz Andrés Gómez y Álvaro Simo (299.º), los otros 4 españoles clasificados en la tabla internacional.

En arco compuesto femenino, 4 españolas figuran en el listado, entre ellas la jiennense Irene Cuesta, tercera nacional luego de Fátima Agudo (32.ª) y Teresa Ronco (62.ª), y superando a Dolores Cernuda (151.ª).

06 GRAN PREMIO EUROPEO

Circuito multi-evento, 14.04/07.06.09
Resultados: 3 0 2

Arco Compuesto (F), 23

1.	RUS	Albina Loginova	14 puntos	07.06
7.	ESP	Irene Cuesta	9	

Arco Recurvo (M), 22

1.	ESP	Daniel Morillo	15 puntos	07.06
7.	ESP	Elías Cuesta	9	

El «European Grand Prix», organizado por la EMAU, es, tras la Copa del Mundo, el circuito internacional más importante de los desarrollados en Europa, a imagen y semejanza del «Asian Grand Prix» en el continente 'amarillo'. Compuesto de varias pruebas, en cada una de ellas se otorgan puntos a los ocho primeros clasificados (12, 10, 9, 7, 5, 4, 3 y 2).

En 2009, tres eventos conformaron el Gran Premio: Riom (Francia), en abril (4-8); Sofía (Bulgaria), en mayo (19-24); y Antalya (Turquía), en junio (2-7), coincidente con la prueba de la Copa del Mundo.

Para el tiro con arco andaluz, dos hechos fundamentales destacaron dentro de esta competición, amén de las dos séptimas plazas obtenidas en las clasificaciones generales. Por un lado, los tres triunfos por equipos logrados con participación de los hermanos Cuesta y Andrés Gómez. Y por otro, el podio individual de Irene Cuesta, en Sofía.

Los resultados de las dos citas en las que hubo presencia andaluza –Riom y Sofía– figuran en la tabla adjunta.

1 Francia

Riom, 14/18.04.09
Españoles: 14 — Andaluces: 3 (21,4%)
Resultados: 2 0 0

Arco Compuesto Individual (F), 16

1.	FRA	Joanna Chesse		18.04
13.	ESP	Irene Cuesta	Octavos	18.04

Arco Compuesto Equipos (F), 4

1.	ESP	España	Final	17.04
.	ESP	Fátima Agudo	Final	17.04
.	ESP	Teresa Ronco	Final	17.04
.	ESP	Irene Cuesta	Final	17.04

Arco Recurvo Individual (M), 40

1.	RUS	Kheshegto Gomboev		18.04
10.	ESP	Andrés Gómez	Octavos	18.04
26.	ESP	Elías Cuesta	1/16	18.04

Arco Recurvo Equipos (M), 8

1.	ESP	España	Final	17.04
.	ESP	Andrés Gómez	Final	17.04
.	ESP	Daniel Morillo	Final	17.04
.	ESP	Elías Cuesta	Final	17.04

2 Bulgaria

Sofía, 19/24.05.09
Españoles: 14 — Andaluces: 3 (21,4%)
Resultados: 1 0 3

Arco Compuesto Individual (F), 15

1.	ESP	Dolores Cernuda		24.05
3.	ESP	Irene Cuesta	Semifinales	24.05

Arco Compuesto Equipos (F), 3

1.	ESP	España	Final	23.05
.	ESP	Fátima Agudo	Final	23.05
.	ESP	Dolores Cernuda	Final	23.05
.	ESP	Irene Cuesta	Final	23.05

Arco Recurvo Individual (M), 49

1.	ITA	Lorenzo Giori		24.05
4.	ESP	Elías Cuesta	Semifinales	24.05
17.	ESP	Andrés Gómez	1/16	24.05

Arco Recurvo Equipos (M), 11

1.	ITA	Italia		23.05
3.	ESP	España	Semifinales	23.05

01 Elías Cuesta, en acción

02 Shenaida Mérida celebra con su padre la medalla de plata obtenida en el Campeonato del Mundo 3D

03 La tripleta titular del Acro Compuesto nacional. De izquierda a derecha, Daniel Morillo, Andrés Gómez y Elías Cuesta

Foto Portada Pixelmaniac

Medallero

Mod	Evento			
	Campeonatos internacionales			
	Campeonato del Mundo	-	-	-
	Campeonato del Mundo en Sala	-	-	-
	Campeonato del Mundo 3D	-	1	-
	Universiada	-	-	-
	Torneos internacionales			
	Copa del Mundo	-	-	-
	Gran Premio Europeo	3	-	2
	Campeonatos de España			
	al Aire Libre	2	-	2
	en Sala	1	1	1
	en Sala	-	1	-
	de Recorridos de Bosque 3D	-	2	2
	Campeonatos internacionales subsénior			
	Campeonato del Mundo júnior en Sala	-	-	1
	Totales: 19	**6**	**5**	**8**

.	ESP	**Andrés Gómez**	Semifinales	23.05
.	ESP	Daniel Morillo	Semifinales	23.05
.	ESP	**Elías Cuesta**	Semifinales	23.05

07 COPA DE EUROPA de Clubes

Madrid, 09/11.10.09

Españoles: 27 — Andaluces: 3 (11,1%)

Resultados: 0 0 0

Arco Recurvo (M), 19

1.	FRA	Torpes		11.10
14.	ESP	**Club Arcosur**	Fase 1	11.10
.	ESP	**Elías Cuesta**	Fase 1	11.10
.	ESP	**Alfredo Valero**	Fase 1	11.10
.	ESP	**Carlos Cuesta**	Fase 1	11.10

El Arcosur de Jaén fue el único equipo andaluz participante en la segunda «European ClubTeams Cup», disputada en Madrid con la participación de 19 conjuntos masculinos (5 españoles) y 14 femeninos (4) únicamente de la modalidad olímpica de arco recurvo.

El club andaluz, formado por los hermanos Cuesta y Alfredo Valero, acabó 12.º en la ronda de calificación, con 1.828 puntos, lejos de los 1.927 que apuntó el Archers de Rennes francés, primero, pero suficientes para clasificarse para la fase 1 o de grupos

Cuatro «pools» de 4 equipos cada uno. El Arcosur se integró en el grupo D, en el que sumó la puntuación más baja (594) y sólo una victoria, lo que le alejó de los cuartos de final. Venció al Blankerfelder alemán (203:199) y perdió ante el Esmirna turco (217:191) y el Ziel germano (200:209).

Por último, en la fase de ranking del 13.º al 16.º puesto, derrotó al equipo belga del Westerlo (206:185) y cayó ante el Ibiza, por 207:208. La victoria final en el torneo recayó en los franceses del Torpes (Jocelyn De Grandis, Dimitri Varechon y Jean-Charles Valladont).

08 CAMPEONATO DE ESPAÑA

Zaragoza, 23/26.07.09

Resultados: 2 0 2

Arco Recurvo Individual (M)

1.	*AND*	**Elías Cuesta**	25.07

Arco Recurvo Comunidades (M)

1.	*AND*	**Andalucía**	26.07
.	*AND*	**Andrés Gómez**	26.07
.	*AND*	**Elías Cuesta**	26.07
.	*AND*	**Felipe López**	26.07

Arco Compuesto Comunidades (F)

1.	*MAD*	Madrid	26.07
3.	*AND*	**Andalucía**	26.07
.	*AND*	**Kathy Deacon**	26.07
.	*AND*	**Beatriz de la Torre**	26.07
.	*AND*	**Irene Cuesta**	26.07

Arco Compuesto Comunidades (M)

1.	*CYL*	Castilla y León	26.07
3.	*AND*	**Andalucía**	26.07
.	*AND*	**Francisco Ramírez**	26.07
.	*AND*	**Sergio Martínez**	26.07
.	*AND*	**Juan Francisco Navarro**	26.07

Elías Cuesta se proclamó campeón nacional de arco recurvo sénior en la 60.ª edición del Campeonato de España Absoluto, celebrado en Zaragoza los días 23, 24 y 25 de julio. El jiennense empató en la final con el balear Raúl Riera a 107 dianas, pero su mejor puntuación en la fase clasificatoria –en la que acabo 3.º, con 1.272 puntos, por 1.265 del insular– le proporcionó el título.

La prueba resultó de nuevo, como sucediera en el Nacional de sala, un

Internacionales

N.º	Deportista	Cat	Provincia
1	Elías Cuesta	M	Jaén
2	Irene Cuesta	M	Jaén
3	Esther Diánez	F	Granada
4	Andrés Gómez	M	Jaén
5	Antonio Hernando	F	Granada
6	Inmaculada Jiménez	F	Granada
7	Joaquín Mérida	M	Granada
8	Shenaida Mérida	F	Granada

duelo entre los baleares Riera y Daniel Morillo (medalla de bronce), y los andaluces Cuesta, Felipe López (4.º) y Andrés Gómez (7.º final y 5.º en la clasificatoria).

Gómez cayó en octavos de final, mientras que López Garrido se jugó el bronce con Morillo. Su empate a 112 lo deshizo la mejor previa del mallorquín, quien concluyó dicha fase en 1.ª posición (1.296), en tanto que el sevillano era 2.º (1.275).

En la categoría femenina, dentro del arco compuesto sénior, la federada andaluza Kathy Deacon perdió la medalla de bronce en el duelo final con la madrileña Teresa Ronco, que venció por 114:113.

Tras la competición individual, el día 26 se celebró el 4.º Campeonato de España por Comunidades Autónomas, en el cual Andalucía logró tres plazas de podio para un total de cuatro categorías.

El triunfo llegó del fantástico equipo de arco recurvo masculino, compuesto por la tripleta 'mágica' Cuesta/Gómez/López Garrido. Los tres 'aplastaron' a sus 10 rivales desde la fase preliminar, en la que Andalucía fue 1.ª con 430 puntos, por 407 de Baleares, segunda. Luego, en la fase de grupos, se sucedieron las victorias ante Castilla y León, Cataluña y Valencia, y ya en la final ante los baleares.

Los 'chicos' del compuesto –con 453– se vieron superados en la calificación sólo por Castilla y León (458), pero la fase de grupos, con 2 victorias y una derrota, fue negativa, pues tanto los baleares como los castellano-leoneses, en el otro grupo, sumaron 3 triunfos.

Por su parte, las damas ganaron la previa con 436 puntos, por 434 de Madrid, pero flojearon en la fase final al caer ante las mismas madrileñas y las asturianas –y sólo una victoria ante Aragón–, lo cual les reportó la medalla de bronce.

09 CAMPEONATO DE ESPAÑA en Sala

Alicante, 30.01/01.02.09

Resultados: 1 1 1

Arco Recurvo Individual (M)

1.	*BAL*	Raúl Riera	01.02
3.	*AND*	Felipe López	01.02

Arco Recurvo Equipos (M)

1.	*AND*	**Andalucía**	02.08
.	*AND*	Andrés Gómez	02.08
.	*AND*	Elías Cuesta	02.08
.	*AND*	Felipe López	02.08

Arco Compuesto Equipos (M)

1.	*MAD*	Madrid	01.02
2.	*AND*	**Andalucía**	01.02
.	*AND*	Francisco García Ortiz	01.02
.	*AND*	Juan Francisco Navarro	01.02
.	*AND*	Ramón Latorre	01.02

El trío andaluz compuesto por los jiennenses Andrés Gómez y Elías Cuesta y el sevillano Felipe López se colgó la medalla de oro en la disciplina olímpica del arco recurvo por equipos dentro del 35.º Campeonato de España Absoluto en Sala.

Los andaluces firmaron la mejor puntuación en la ronda clasificatoria (1.732), en la que compitieron 11 equipos, y en la final batieron al combinado de Baleares por un tanteador de 231:228.

En esta misma disciplina, pero en individuales, la gloria fue para los insulares, puesto que con Raúl Riera y Daniel Morillo coparon las dos primeras plazas del podio, en tanto que la tercera correspondió al sevillano Felipe López, quien se impuso en la lucha por el bronce al murciano Serhiy Karmazin con 116 puntos, los mismos que sumó el campeón en la final.

Elías Cuesta terminó 5.º y Juan Miguel Zarzuela, 14.º. Realmente la ronda previa –a la que se presentaron 79 participantes– había sido más bondadosa para los arqueros andaluces, puesto que tras Morillo (1.º) se clasificaron Andrés Gómez (2.º), Elías Cuesta (4.º) y Felipe López (5.º).

En la disciplina de arco compuesto, hubo medalla en la prueba de equipos, donde participaron 12 tríos. Andalucía, con García, Navarro y Latorre, disputó el título a Madrid con tanta igualdad que la final concluyó con empate de 228 puntos, de modo que decidió la puntuación en la ronda clasificatoria, favorable a los madrileños (1.739 por 1.727).

Por su parte, en las pruebas individuales, Irene Cuesta fue 5.ª en mujeres sénior y Francisco García, 6.º en hombres.

TRADICIONAL Y DESNUDO

01 CAMPEONATO DE ESPAÑA en Sala

Leganés (Madrid), 14/15.02.09

Resultados: 0 1 0

Arco Recurvo Individual (M)

1.	*CAT*	Javier Ribatallada	15.02
2.	*AND*	José Juan Arias	15.02

José Juan Arias tuvo un recorrido impoluto por la fase clasificatoria y rondas intermedias hasta llegar a la final, pero en el duelo definitivo Javier Ribatallada le batió por dos flechas de diferencia: 58 para el catalán y 56 para el andaluz.

Arias había sido el mejor en la calificación –con 15 participantes– al firmar 295 puntos, nueve más que el segundo, el catalán Jordi Alborna, y 17 más que su rival en la final. En octavos, tres arqueros efectuaron 57, entre ellos el andaluz, quien repitió dicha mejor marca en cuartos (junto a Ribatallada) e hizo, en solitario, 59 en las 'semis'.

RECORRIDOS.DE.BOSQUE

01 CAMPEONATO DEL MUNDO de 3D

Latina (Italia), 16/19.09.09

Españoles: 22 — Andaluces: 5 (22,7%)

Resultados: 0 1 0

Arco Libre (F), 21

1.	FRA	Violette Saubion		19.09
2.	ESP	**Shenaida Mérida**	Final	19.09

Arco Libre (M), 36

1.	ESP	José María Rodríguez		19.09
22.	ESP	**Joaquín Mérida**	Calificación	17.09

Arco Recurvado (F), 16

1.	ITA	Monica Finessi		19.09
10.	ESP	**Inmaculada Jiménez**	Ronda 1	18.09
14.	ESP	**Esther Diánez**	Ronda 1	18.09

Arco Recurvado (M), 22

1.	ITA	Alfredo Dondi		19.09
12.	ESP	**Antonio Hernando**	Ronda 1	18.09

Equipos (F), 7

1.	HUN	Hungría		19.09
6.	ESP	**España**	Cuartos	18.09
.	ESP	**Shenaida Mérida**	Cuartos	18.09
.	ESP	Encarna Garrido	Cuartos	18.09
.	ESP	Anna Muntadas	Cuartos	18.09

Que un deportista estrene con 15 años su internacionalidad convirtiéndose en subcampeón del Mundo no es un hecho habitual. Pues dicha gesta es obra de una granadina, Shenaida Mérida, quien en septiembre logró la medalla de plata en Arco Libre –así llamado al Compuesto en la modalidad de Recorridos de Bosque– en el «World Archery Championships 3D», en el que España sumó 3 metales.

El camino de la andaluza hasta la final fue de todo menos fácil, pues verdaderamente rozó el 'abismo' en las primeras fases. En la ronda de calificación acabó 13.ª (354 puntos) y pasaban las 16 mejores a la primera eliminatoria. En ella, concluyó 8.ª (109)... y clasificaban 8. Luego, en la segunda eliminatoria, concluyó 4.ª (114)... y pasaban a semifinales 4.

En 'semis' se superó a sí misma y batió a la canadiense Samantha Wright, quien había alcanzado el liderato en la calificación, con 380 puntos. Ya en la final la francesa Saubion se impuso a la española por 40:35.

Por su parte, Joaquín Mérida, padre de Shenaida, tuvo un camino muy corto en el torneo masculino de Arco Libre. Con 36 arqueros en liza, el pase a la 1.ª ronda quedó limitado a las 16 mejores marcas de la ronda calificatoria y el granadino sólo pudo ser 22.º, con 379 puntos.

En «Instinctive Bow», los tres andaluces participantes lograron superan la previa. En la prueba femenina, Inma Jiménez lo hizo con brillantez –4.ª, con 284–, mientras que Esther Diánez estuvo discreta: 16.ª y última, con 191. No obstante, ambas cayeron en la 1.ª eliminatoria, de la que sólo 'sobrevivían' las 8 mejores. Jiménez fue 10.ª (82) y Diánez, 14.ª (71).

En hombres, Antonio Hernando marcó un 310 en la calificación (puesto 14.º), pero se quedó –con 98– lejos de superar la primera ronda.

Por último, en la competición de equipos, bajo la fórmula de eliminatoria directa, el femenino –con Shenaida en sus filas– cayó en cuartos de final ante Hungría, por 157:179, luego de haberse apuntado una esperanzadora 3.ª plaza en la previa, con 983 puntos. La tripleta masculina no contó con ningún andaluz.

02 CAMPEONATO DE ESPAÑA de 3D

Vall d'Uxó (Castellón, 04/06.09.09

Resultados: 0 2 2

Arco Libre (F)

1.	*MAD*	Nieves Benito	1.155	06.09
2.	*AND*	**Shenaida Mérida**	1.152	06.09

Arco Recurvado (F)

1.	*CLM*	Begoña Pérez Garrido	645	06.09
2.	*AND*	**Inmaculada Jiménez**	629	06.09

Arco Libre (M)

1.	*MAD*	José María Rodríguez	1.394	06.09
3.	*AND*	**Joaquín Mérida**	1.363	06.09

Arco Recurvado (M)

1.	*CAT*	Jordi Lorenz	963	06.09
3.	*AND*	**Antonio Hernando**	958	06.09

Las cuatro medallas individuales obtenidas contribuyeron a que Andalucía terminara en 4.º lugar de la general de equipos autonómicos en el 21.º Campeonato de España 3D, en el que participaron 8 Comunidades.

Las andaluzas Inmaculada García y Shenaida Mérida sellaron los dos subcampeonatos en las modalidades de recurvado y libre, donde se dieron cita 10 y 4 competidoras, respectivamente.

Por su parte, los bronces llegaron de la mano de los hombres. Antonio Hernando obtuvo el primero dentro de la numerosísima categoría (55 competidores) de recurvado masculino, si bien su metal supo amargo puesto que lideraba la prueba al comienzo de la cuarta y última tirada. Su 'pinchazo' final le condenó a ser superado por Jordi Lorenz e incluso el navarro Carlos Sota.

Por último, el único representante andaluz en arco libre, Joaquín Mérida, se mostró muy regular y firmó la 3.ª plaza en una prueba en la que compitieron 26 arqueros.

TIRO

Año de Europeos en Las Gabias, el campo de tiro perfecto, y temporada de buenas salud para los 'fosistas' andaluces. Una de ellos, cordobesa, escopeta al hombro, eterna sonrisa, arrancó su camino de cuatro años hacia un sueño olímpico ahora sí cercano.

DEFINICIÓN. El **tiro** son «cada una de las especialidades deportivas que consisten en disparar con distintos tipos de armas sobre blancos fijos o móviles» (Real Academia Española de la Lengua). Está incluido en los programas deportivos de los Juegos **Olímpicos** –desde 1986, siendo uno de los pocos deportes siempre presentes en el menú olímpico– y Juegos **Mediterráneos**.

FEDERACIONES. La federación internacional se denomina **ISSF** («International Shooting Sport Federation»), aunque ciertas modalidades están reguladas por entes propios. Así, el Foso Universal se halla bajo la tutela de la **FITASC** («Fédération Internationale de Tir Aux Armes Sportives de Chasse») y las Armas Históricas, por el Comité de Asociaciones de Avancarga, **MLAIC** («Muzzle Loaders Associations International Commitee»).

La federación nacional se denomina **RFEDETO** (Real Federación Española de Tiro Olímpico) y la autonómica es la **FATO** (Federación Andaluza de Tiro Olímpico).

MODALIDADES. Existen **6 modalidades competitivas**:

Modalidad	Resultados andaluces	Color
Armas históricas	☒	
Precisión y Alta precisión	☒	
Recorridos de tiro	☒	
Rifle de larga distancia	☒	
Tiro al plato	☒	

CALENDARIO. Los niveles competitivos internacionales del tiro son cuatro:

1 **Grandes Campeonatos**. El Campeonato del Mundo de la ISSF ha sido el evento más importante del año al aglutinar a la mayoría de las disciplinas. También se han celebrado los Mundiales especializados de Alta Precisión, Armas Históricas y Tiro al Plato en su versión FITASC. Por su parte, la **ESC** («European Shooting Confederation») organizó el Campeonato de Europa multidisciplinar y uno concreto para Recorridos de Tiro. 2009 también contuvo los **Juegos Mediterráneos**.

2 **Copa del Mundo**. Regulada por la ISSF para todas las categorías.

3 **Grandes Premios Internacionales**. Segundo nivel de torneos. En España sólo dos eventos disfrutaron de tal catalogación: el GPI de Alicante, para aire comprimido, y el GPI de Valladolid, para foso universal.

4 **Copa de Europa**. Circuito exclusivo del ámbito continental europeo, para tres categorías: 360m, 25m y Foso.

En el ámbito **nacional**, hubo **12 Campeonatos de España**: 5 para Tiro al Plato, 4 para Precisión y una para Recorridos de Tiro, Armas Históricas y Rifle de Larga Distancia.

CLAVES.

1 **Candidata a Londres 2012.** Si hay un tirador andaluz con perspectivas olímpicas ésta es **Fátima Gálvez**. La cordobesa ha sido en 2009 fija en todos los grandes eventos del Foso Olímpico, compitiendo en el **Campeonato del Mundo**, **Campeonato de Europa**, **Juegos Mediterráneos** y **Copa del Mundo**, donde logró su mejor resultado: finalista y 4.ª en **El Cairo**.

2 Tres reyes... La modalidad del Foso Universal tuvo durante 2009 en Andalucía a tres grandes dominadores de solvencia internacional: los malagueños **Miguel Cortés** (4.º en el Mundial) y **Paco Sánchez Mateo** (6.º del Mundo y bronce en el Europeo por equipos) y el gaditano **Raúl Formoso** (5.º en el Mundial y 3.º de la Copa de Europa).

3 ... y un príncipe. Hijo de Miguel Cortés, **Enrique Cortés** representa el futuro. En 2009 ha obtenido el título de **campeón del Mundo** por equipos y el **subcampeonato de Europa** individual juvenil.

4 Un porvenir 'preciso'. En la disciplina de Precisión, dos andaluces aún en edad juvenil han corroborado en 2009 las expectativas creadas en ellos. El más pujante es **Javier Sánchez Barranco**, asistente durante la temporada a dos Campeonatos de Europa, dos GPI y una Copa del Mundo absoluta, y vencedor de la Liga Europea juvenil con el equipo español, en el cual se encontraba la otra 'promesa' andaluza, **Mercedes Soto**.

5 La 'catedral' del tiro español. Dicen de él que es el mejor campo de tiro del Mundo... y está en Andalucía. Las instalaciones bautizadas como Juan Carlos I, en **Las Gabias** (Granada), han acogido en 2009 el Campeonato de Europa de Foso Universal, amén de 4 de los 5 Campeonatos de España celebrados en Andalucía. El otro Nacional viajó a **Jarapalos** (Málaga).

6 Lluvia de medallas. La extensa gama de modalidades del tiro y el verdadero peso de los tiradores andaluces en el concierto nacional son circunstancias que arrojan cada año una cifra elevadísima de medallas en los **Campeonatos Nacionales absolutos**. En 2009, el número se disparó hasta las 56.

TIRO.AL.PLATO

01 CAMPEONATO DEL MUNDO

Maribor (Eslovenia), 06/17.08.09

- Españoles: 9
- Andaluces: 1 (11,1%)
- Resultados: 0 0 0

Foso Olímpico individual (F), 60

1.	ITA	Jessica Rossi	92	11.08
32.	ESP	Fátima Gálvez	65	11.08

Equipos nacionales seniors (F), 11

1.	ITA	Italia	211	11.08
8.	ESP	**España**	196	11.08
.	ESP	Fátima Gálvez	65	11.08
.	ESP	Beatriz Martínez Sordo	68	11.08
.	ESP	Vanessa león Olivera	63	11.08

Fátima Gálvez fue la única representante andaluza en el «ISSF World Championships Shotgun» disputado en Maribor para todas las categorías de Foso, salvo las propias de la FITASC.

La cordobesa anduvo menos fina que un mes antes en el Europeo y apuntó en la calificación un total de 65 platos, lejos de los puestos de finalista. Como en Osijek, el triunfo correspondió a la italiana Rossi, autora de 71 en la previa y 21 en la final.

Por equipos, la alianza entre Fátima Gálvez, Beatriz Martínez (18.ª en la clasificación individual) y Vanessa León (41.ª) proporcionó a España la 8.ª plaza entre 11 naciones.

La delegación española estuvo formada por 14 tiradores, 5 juniors y 9 seniors (6 hombres y 3 mujeres).

02 CAMPEONATO DEL MUNDO de Foso Universal

Southern Counties (Reino Unido), 03/05.07.09

- Españoles: 19
- Andaluces: 5 (26,3%)
- Resultados: 1 0 0

Seniors, 83

1.	GBR	Edward Ling	198	05.07
4.	ESP	Miguel Cortés	195	05.07
5.	ESP	Raúl Formoso	193	05.07
6.	ESP	Francisco Javier Sánchez	192	31.05

Equipos nacionales juniors, 4

1.	ESP	**España**	563	05.07
.	ESP	Enrique Cortés	188	05.07
.	ESP	Mario Fuentes	193	05.07
.	ESP	José María Barquilla	182	05.07

España completó una magnífica actuación en el Mundial de Foso Universal al lograr subir el podio en las 6 pruebas principales del evento. Los tiradores nacionales lograron medalla de plata en equipos seniors y damas, e individuales júnior, y bronce en individuales seniors y damas, pero por encima de ello estuvo el título mundial por conjuntos juniors, con participación de Enrique Cortés.

Subcampeón europeo apenas un mes antes en Granada, el malagueño formó con el cacereño Barquilla y el madrileño Fuentes una tripleta inalcanzable para los portugueses –segundos con 549–, británicos –bronce, con 544– y franceses.

La marca de 188 platos de Cortés le valió asimismo para lograr una buena 6.ª plaza en la prueba individual, en la que el quinto andaluz en liza, Luis Miguel Quesada, acabó 14.º, entre 24 tiradores.

También lustroso nivel de los andaluces en la prueba sénior, en la que tras el podio, conformado por el británico Ling, el portugués Azevedo –campeón de Europa– y el español Alberto Fernández, se clasificaron consecutivamente el malagueño Miguel Cortés (4.º), el isleño Raúl Formoso (5.º) y el granadino Paco Sánchez (6.º).

03 CAMPEONATO DE EUROPA

Osijek (Croacia), 12/25.07.09

- Españoles: 23
- Andaluces: 1 (4,3%)
- Resultados: 0 0 0

Foso Olímpico individual (F), 30

1.	ITA	Jessica Rossi	90	17.07
13.	ESP	Fátima Gálvez	67	17.07

Un mes antes de su participación en el Mundial, la cordobesa Fátima Gálvez acudió al «European Shooting Championships», donde firmó una de sus mejores actuaciones del año. Con 67 platos en la calificación, se quedó a sólo 1 de entrar en la final a seis. La propia campeona, la italiana Rossi, marcó 68 blancos en la previa, aunque luego sumó 22.

Otro andaluz compitió en Osijek, aunque en la categoría júnior. No fue otro que Javier Sánchez Barranco, quien en Pistola Libre concluyó en la 16.ª posición.

El 32.º Campeonato de Europa de Tiro, organizado por la ESC, reunió las modalidades de Tiro al plato –salvo el Foso Universal– y Precisión.

España acudió con 15 tiradores (9 seniors y 6 juniors) en la modalidad de Plato y con 17 (14 seniors y 3 juniors) en Precisión.

04 CAMPEONATO DE EUROPA de Foso Universal

Las Gabias (España), 28/31.05.09

- Españoles: 79 — Andaluces: 21 (26,5%)
- Resultados: 0 1 1

Damas, 28

1.	POR	Ana Rita Machado	189	31.05
25.	ESP	Francisca Blanco	152	31.05

Seniors, 167

1.	POR	Joao Paulo Azevedo	199	31.05
10.	ESP	Miguel Cortés	195	31.05
10.	ESP	Raúl Formoso	195	31.05
22.	ESP	Emilio Martos	193	31.05
22.	ESP	Francisco Javier Sánchez	193	31.05
34.	ESP	José María Rodríguez	191	31.05
47.	ESP	Andrés Díaz	189	31.05
57.	ESP	Francisco Martínez	187	31.05
57.	ESP	Eduardo Bedoya	187	31.05
65.	ESP	Juan Bautista Casas	186	31.05
82.	ESP	José Antonio Marín	183	31.05
89.	ESP	José Antonio Rubio	182	31.05
95.	ESP	Antonio Briñas	181	31.05
111.	ESP	José Carlos Sánchez	178	31.05
129.	ESP	Francisco Ming	174	31.05
133.	ESP	Enrique Jiménez	173	31.05
141.	ESP	Rafael Maza de Linaza	170	31.05
154.	ESP	Francisco José Martínez	159	31.05

Equipos nacionales seniors, 6

1.	GBR	Reino Unido	583	31.05
3.	ESP	**España**	574	31.05
.	ESP	Francisco Javier Sánchez	193	31.05
.	ESP	Gregorio Fuentes	191	31.05
.	ESP	Luis Fernando Calvo	190	31.05

Juniors, 23

1.	POR	Paulo Jorge Rosario	198	31.05
2.	ESP	Enrique Cortés	194	31.05

La amplísima participación española y andaluza –las cifras arriba reflejadas engloban a seniors, damas y juniors– en el Campeonato de Europa de Foso Universal, celebrado en el Campo de Tiro de Las Gabias, en Granada, deparó la consecución de tres medallas en las categorías absoluta y juvenil, dos de las cuales contaron con significación y contribución de tiradores andaluces.

El granadino Paco Sánchez Mateo fue uno de los integrantes de las tripleta nacional –junto a los madrileños Fuentes y Calvo– que logró la medalla de bronce en la prueba por equipos nacionales seniors. Los españoles quedaron en el global a 9 platos de los campeones, Reino Unido, y a 3 del subcampeonato, obtenido por Portugal. Tras ellos, quedaron Francia, Italia y Marruecos.

El otro metal recayó en el júnior marbellí Enrique Cortés, medalla de plata en su categoría, sólo superado por el luso Paulo Rosario, autor de la segunda mejor marca (198) del torneo. En esta misma prueba, el onubense Rubén Marín acabó 14.º y el granadino Luis Miguel Quesada –5.º por equipos– en 21.ª posición.

En las individuales absolutas –con bronce para el madrileño Alberto Fernández en sénior–, la mejor actuación correspondió al malagueño Miguel Cortés y al gaditano Raúl Formoso, décimos con 195 platos.

05 JUEGOS MEDITERRÁNEOS

Pescara (Italia), 27.06/03.07.09

- Españoles: 12 — Andaluces: 1 (8,3%)
- Resultados: 0 0 0

Foso Olímpico individual (F), 13

1.	SMR	Daniela Del Din	92	28.06
9.	ESP	Fátima Gálvez	63	28.06

El primer gran compromiso del año para Fátima Gálvez fueron los Juegos Mediterráneos de Pescara, a los que España desplazó a 12 tiradores, 7 hombres y 5 mujeres. La cordobesa compitió el dia 28 en «Trap» junto a otra española, Beatriz Martínez.

Ninguna de las dos logró entrar en la final a 6, cuya marca de acceso estuvo en 66 platos. Gálvez se quedó a 3 platos de conseguirlo y terminó en la 9.ª posición, entre 13 competidoras. Venció la sanmarinesa Daniela Del Din, quien llegó a la final con 70 platos y sumó en ella 22.

06 COPA DE EUROPA de Foso Universal

Circuito multi-evento, 25.04/31.05.09

- Resultados: 0 0 1

Clasificación general (M)

1.	POR	Joao Paulo Matias Azevedo	397	31.05
2.	GBR	Edward Ling	391	
3.	ESP	Raúl Formoso	390	

El gaditano con licencia riojana, Raúl Formoso, logró la tercera plaza en la Copa de Europa 2009 de Foso Universal, competición basada en la suma de los resultados obtenidos en el Campeonato de Europa –prueba final– y en uno de los 3 Grandes Premios Internacionales celebrados en Europa con anterioridad: Italia, Portugal y Eslovenia.

En el caso de Formoso, sus 390 puntos finales resultaron de los 195 platos abatidos tanto en el Europeo de Las Gabias como en el GPI de Eslovenia, en Maribor, donde obtuvo el triunfo ante una veintena de competidores.

07 GPI DE ESPAÑA de Foso Universal

Valladolid, 28/29.03.09

- Resultados: 1 0 1

Scratch, 175

1.	*PVA*	Xabier Azpeitia	192	29.03
3.	*AND*	Manuel Polvillo	191	29.03
6.	*AND*	Raúl Formoso	188	29.03
8.	*AND*	José Antonio Marín	186	29.03
15.	*AND*	Miguel Cortés	184	29.03
18.	*AND*	Enrique Cortés	183	29.03
19.	*AND*	Francisco Javier Sánchez	183	29.03
30.	*AND*	Andrés Díaz	179	29.03
39.	*AND*	Luis Miguel Quesada	176	29.03

01 Campeonato de España de Foso Olímpico, en Jarapalos (Málaga) ■Foto Alplato.com

02 Fátima Gálvez ■Foto Solotiro

03 Miguel Cortés, el andaluz con mejor posición en un Mundial durante 2009. Fue 4.º en Foso Universal ■Foto Solotiro

04 Aspecto del Campo de Tiro de Las Gabias durante el Campeonato de España de Foso Universal Absoluto y Categorías ■Foto Solotiro

Equipos seniors, 9

1.	*AND*	**Andalucía**	558	29.03
.	*AND*	**Miguel Cortés**	184	29.03
.	*AND*	**Manuel Polvillo**	191	29.03
.	*AND*	**Francisco Javier Sánchez**	183	29.03

El Gran Premio Internacional de España de Foso Universal, único torneo español incluido en el calendario 2009 de la FITASC, reunió a 175 tiradores de las categorías seniors, júnior y damas, aunque ninguno de ellos procedente de otro país, de modo que la competición se revistió con el ropaje de un 'Campeonato de España' adelantado al que un mes más tarde habrían de celebrar en Las Gabias.

Con este extenso plantel –repasamos el «top-50» de la clasificación «scratch», con todas las categorías mezcladas–, el equipo andaluz se alzó con la victoria por Comunidades merced a la puntuación combinada de Sánchez Mateo, Miguel Cortés y Manuel Polvillo, quien además subió al podio como tercer clasificado.

Curiosamente, el segundo andaluz de la prueba, José Antonio Marín –Formoso compite por La Rioja–, no estuvo inscrito en la prueba por equipops, de modo que su puntuación no puedo elevar el total andaluz.

08 CTO. ESPAÑA Absoluto de Foso Olímpico

Jarapalos (Málaga), 27/28.06.09

Resultados: 0 2 2

Seniors

1.	*PVA*	Joseba Villasante	141	28.06
3.	*AND*	**Miguel Cortés**	139	28.06

Equipos Autonómicos

1.	*VAL*	Comunidad Valenciana	348	28.06
2.	*AND*	**Andalucía D**	347	28.06
.	*AND*	**Eduardo Bedoya**		28.06
.	*AND*	**José Manuel Fernández**		28.06
.	*AND*	**Francisco Romero**		28.06
3.	*AND*	**Andalucía C**	347	28.06
.	*AND*	**Federico Díaz**		28.06
.	*AND*	**Alfonso Moreno**		28.06
.	*AND*	**Manuel Soltero**		28.06

Clubes

1.	*CAN*	Telde	340	28.06
2.	*RIO*	**IMF**	335	28.06
.	*RIO*	Alberto Caballero		28.06
.	*AND*	**Francisco Javier Sánchez**		28.06
.	*AND*	**Raúl Formoso**		28.06

Cuatro medallas se adjudicó la representación andaluza en pruebas seniors dentro del Campeonato de España Absoluto de Foso Olímpico, disputado en el malagueño Campo de Tiro de Jarapalos.

Con 168 tiradores en liza en la categoría sénior, el malagueño Miguel Cortés se clasificó en la previa en 3.ª posición (con 120 puntos), un puesto desde el que no logró escalar en la final, aunque se quedó a sólo 2 de la medalla de oro. Por equipos, Andalucía ocupó la 2.ª y 3.ª posición, a sólo un plato de la Comunidad Valenciana.

09 CTO. ESPAÑA Categorías de Foso Olímpico

Las Gabias (Granada), 04/05.04.09

Resultados: 1 1 0

Equipos Autonómicos

1.	*VAL*	Comunidad Valenciana	358	05.04
2.	*AND*	**Andalucía B**	351	05.04
.	*AND*	**Alfonso Moreno**		05.04
.	*AND*	**Juan José Serrano**		05.04
.	*AND*	**Francisco Javier Sánchez**		05.04

Clubes

1.	*RIO*	**IMF**	350	28.06
.	*RIO*	Alberto Caballero		28.06
.	*AND*	**Francisco Javier Sánchez**		28.06
.	*AND*	**Raúl Formoso**		28.06

Sin medallas en las pruebas individuales, los dos metales logrados por Andalucía en el Campeonato de España por Categorías de Foso Olímpico vinieron de la mano de los conjuntos. El oro tuvo como protagonista al club IMF, formado por Caballero, Formoso y Sánchez Mateo, quienes dos meses más tarde ganarían la plata en el Campeonato Absoluto.

Por equipos de Federaciones Autonómicas, el equipo andaluz B se adjudicó la medalla de plata, a 7 puntos del oro.

10 CTO. ESPAÑA de Foso Universal

Las Gabias (Granada), 25/26.04.09

Resultados: 2 1 2

Seniors Absolutos

1.	*AND*	**Manuel Polvillo**	196	26.04
3.	*AND*	**Francisco Javier Sánchez**	195	26.04

Seniors 1.ª Categoría

1.	*CAT*	Joan Alcoba	196	26.04
2.	*AND*	**Manuel Polvillo**	196	26.04
3.	*AND*	**Francisco Javier Sánchez**	195	26.04

Equipos Autonómicos

1.	*AND*	**Andalucía**	581	26.04
.	*AND*	**Miguel Cortés**		26.04
.	*AND*	**Manuel Polvillo**		26.04
.	*AND*	**Francisco Javier Sánchez**		26.04

El tiro andaluz se adjudicó dos de los cuatro títulos más importantes del Foso Universal en el Campeonato de España Absoluto y Categorías celebrado en el Campo de Tiro Juan Carlos I. Los andaluces se impusieron por medio de Manuel Polvillo en la categoría absoluta y con el propio Polvillo, en compañía de Miguel Cortés y Sánchez Mateo, vencieron por Comunidades por delante de las dos Castillas.

Escaparon el triunfo en damas, que correspondió a la madrileña Ana Poveda, el oro en seniors de 1.ª categoría, donde Polvillo cedió ante el catalán Alcoba en el desempate por 3:4.

PRECISION.Y.ALTA.PRECISION.....

01 CAMPEONATO DE ESPAÑA de Armas Olímpicas

Cantoblanco (Madrid), 24/27.09.09

Resultados: 1 0 2

Pistola Libre Clubes (M)

1.	AND	Costa del Sol	1.611	24.09
.	AND	Félix Ibáñez	532	24.09
.	PVA	Pablo Carrera Vázquez	532	24.09
.	CYL	Antonio Macho Arnáiz	547	24.09

Pistola Velocidad Clubes (M)

1.	MEL	Club Mosqueteros	1.687	26.09
3.	AND	Costa del Sol	1.650	26.09
.	AND	Julio Gallegos	540	26.09
.	CYL	Tomás Cambeses	537	26.09
.	AST	Jorge Llames	573	26.09

Pistola Velocidad Equipos autonómicos (M)

1.	AST	Asturias	1.647	26.09
3.	AND	Andalucía	1.622	26.09
.	AND	Julio Gallegos	540	26.09
.	AND	Félix Ibáñez	544	26.09
.	AND	Domingo Bueno	538	26.09

La fuerza de los andaluces en el Campeonato de España de Armas Olímpicas residió en el grupo habida cuenta de que las tres medallas obtenidas por la delegación andaluza tuvieron como escenario concursos por equipos.

El conjunto Costa del Sol logró dos preseas por clubes, en tanto que la tripleta andaluza de Pistola Velocidad quedó en 3.ª posición, a 25 puntos del oro.

02 CAMPEONATO DE ESPAÑA de Armas Deportivas

Las Gabias (Granada), 08/12.10.09

Resultados: 13 4 5

PISTOLA 9MM Individual (M)

1.	MUR	José Antonio González Cuello	572	12.10
3.	AND	Julio Gallegos	569	12.10

Pistola 9mm Equipos autonómicos (M)

1.	MUR	Murcia	1.692	12.10
3.	AND	Andalucía	1.674	12.10
.	AND	Antonio Anguita	556	12.10
.	AND	Domingo Bueno	562	12.10
.	AND	Félix Ibáñez	556	12.10

PISTOLA AIRE STANDARD Individual (F)

1.	VAL	Ana Martínez Salido	257	12.10
3.	AND	Esperanza Abascal	249	12.10

Pistola Aire Standard Individual (M)

1.	MAD	José Luis Barbero	364	12.10
3.	AND	Félix Ibáñez	359	12.10

Pistola Aire Standard Clubes (F)

1.	AND	Malagués	749	12.10
.	AND	Mercedes Soto	272	12.10
.	AND	Igone Hernández	233	12.10
.	AND	Remedios Campos	235	12.10
2.	AND	CD 32 Almería	727	12.10
.	AND	Ángeles Alonso	238	12.10
.	AND	Esperanza Abascal	249	12.10
.	AND	Marta Reyes	240	12.10

Pistola Aire Standard Clubes (M)

1.	AND	Bahía de Málaga	1.065	12.10
.	AND	Félix Ibáñez	359	12.10
.	AND	Julio Gallegos	350	12.10
.	CYL	Tomás Cambeses	356	12.10

Pistola Aire Standard Equipos autonómicos (F)

1.	AND	Andalucía	708	12.10
.	AND	Ana Mª González	226	12.10
.	AND	Esperanza Abascal	249	12.10
.	AND	Igone Hernández	233	12.10
2.	AND	Andalucía	693	12.10
.	AND	Ángeles Alonso	238	12.10
.	AND	Carmen Espasa	215	12.10
.	AND	Marta Reyes	240	12.10

Pistola Aire Standard Equipos autonómicos (M)

1.	AND	Andalucía	1.065	12.10
.	AND	Félix Ibáñez	359	12.10
.	AND	Alberto Vallespín	356	12.10
.	AND	Julio Gallegos	350	12.10

PISTOLA AIRE VELOCIDAD Individual (F)

1.	AND	Remedios Campos	16	12.10
3.	AND	Esperanza Abascal	12	12.10

Pistola Aire Velocidad Individual (M)

1.	AND	Julio Gallegos	28	12.10

Pistola Aire Velocidad Clubes (F)

1.	AND	Malagués	44	12.10
.	AND	Mercedes Soto	19	12.10
.	AND	Igone Hernández	9	12.10
.	AND	Remedios Campos	16	12.10
2.	AND	CD 32 Almería	31	12.10
.	AND	Ángeles Alonso	6	12.10
.	AND	Esperanza Abascal	12	12.10
.	AND	Leticia López	13	12.10

Pistola Aire Velocidad Clubes (M)

1.	AND	Bahía de Málaga	78	12.10
.	AND	Félix Ibáñez	23	12.10
.	AND	Julio Gallegos	28	12.10
.	CYL	Tomás Cambeses	27	12.10

Pistola Aire Velocidad Equipos autonómicos (F)

1.	AND	Andalucía	33	12.10
.	AND	Ana Mª González	10	12.10
.	AND	Marta Reyes	7	12.10
.	AND	Remedios Campos	16	12.10

Pistola Aire Velocidad Equipos autonómicos (M)

1.	AND	Andalucía	68	12.10
.	AND	Julio Gallegos	28	12.10
.	AND	Juan Ternero	19	12.10
.	AND	Alberto Vallespín	21	12.10

01

02

03

01 Podio de la Liga Europea juvenil. España logró la medalla de oro en Pistola con los andaluces Barranco y Soto

02 Galería del Campo de Tiro de Camas (Sevilla)

03 Podio absoluto del Campeonato de España de Foso Universal. Ganó el sevillano Manuel Polvillo y terrcero resultó el malagueño «Paco» Sánchez Mateo ■Foto Solotiro

Torneos 2009

N.º	Lugar	País	Prueba		Puesto	Deportista	Marca	Fecha
ISSF Copa del Mundo								
1	**Minsk**	BIE	Foso olímpico (F)	⊠	18.º	Fátima Gálvez	62	04/14.06
2	**El Cairo**	EGY	Foso olímpico (F)	⊠	4.º	Fátima Gálvez	80	01/05.05
3	**Milán**	ITA	Pistola AC 60 (M)	⊠	41.º	Javier Sánchez Barranco	570	21/29.05
	Milán	ITA	Pistola Libre (M)	⊠	25.º	Javier Sánchez Barranco	534	21/29.05
Grandes Premios Internacionales								
1	**FITASC GPI de Eslovenia de FU**. Maribor	SLO	Foso Universal (M)	⊡	1.º	Raúl Formoso	195	02/03.05
2	**ISSF GPI Ciudad de Alicante de AC**	ESP	Pistola Aire	⊠	10.º	José Antonio Colado	561	14/16.08
	ISSF GPI Ciudad de Alicante de AC	ESP	Pistola Aire	⊠	31.º	Ángeles Alonso	536	14/16.08
Otros torneos internacionales								
1	**XI «Open» Int. Vino de La Rioja de AC**	ESP	Pistola AC 10m (M)	⊠	4.º	Javier Sánchez Barranco	572	13/15.11
	XI «Open» Int. Vino de La Rioja de AC	ESP	Pistola AC 10m (M)	⊠	37.º	Julio Gallegos	553	13/15.11

PISTOLA FUEGO CENTRAL Clubes (M)

1. ⊡	*AND*	**Bahía de Málaga**	1.721	12.10
. ⊡	*AND*	Félix Ibáñez	570	12.10
. ⊡	*AND*	Domingo Bueno	565	12.10
. ⊡	*CYL*	Tomás Cambeses	586	12.10

Pistola Fuego Central Equipos autonómicos (M)

1.	*CYL*	Castilla y León	1.717	12.10
2. ⊟	*AND*	**Andalucía**	1.703	12.10
. ⊟	*AND*	Félix Ibáñez	570	12.10
. ⊟	*AND*	Domingo Bueno	565	12.10
. ⊟	*AND*	Julio Gallegos	568	12.10

PISTOLA STANDARD Clubes (M)

1. ⊡	*AND*	**Bahía de Málaga**	1.665	12.10
. ⊡	*AND*	Félix Ibáñez	554	12.10
. ⊡	*AND*	Julio Gallegos	547	12.10
. ⊡	*CYL*	Tomás Cambeses	564	12.10

Pistola Standard Equipos autonómicos (M)

1. ⊡	*AND*	**Andalucía**	1.649	12.10
. ⊡	*AND*	Félix Ibáñez	554	12.10
. ⊡	*AND*	Domingo Bueno	548	12.10
. ⊡	*AND*	Julio Gallegos	547	12.10

Las Gabias fue el escenario del extenso Campeonato de España de Armas Deportivas 2009, en el cual la delegación andaluza obtuvo 22 medallas en las distintas pruebas (individual, clubes y equipos autonómicos) en las que se dividieron las competiciones de las 5 pistolas en liza: 9mm, Aire Standard, Aire Velocidad, Fuego Central y Standard

En el aspecto numérico, resaltaron el invicto club Bahía de Málaga, que se adjudicó la victoria en las 4 pruebas en las que tomó parte, y dos de sus componentes, los andaluces Félix Ibáñez y Julio Gallegos, quienes totalizaron 9 medallas cada uno.

Cualitativamente, dos fueron los andaluces campeones nacionales individuales: Remedios Campos y Julio Gallegos, ambos en Pistola Aire Velocidad.

03 CAMPEONATO DE ESPAÑA de Aire Comprimido

Valencia, 05/08.12.09

Resultados: ⊡ 0 ⊟ 1 ⊟ 0

Pistola AC 40 Equipos autonómicos (F)

1.	*CAT*	Cataluña	1.111	08.12
2. ⊟	*AND*	**Andalucía**	1.077	08.12
. ⊟	*AND*	Esperanza Abascal	362	08.12
. ⊟	*AND*	Ana Mª González	355	08.12
. ⊟	*AND*	Ángeles Alonso	360	08.12

El equipo andaluz de Aire Comprimido, compuesto por tres medallistas en el Nacional de Armas Deportivas, cerró el año apuntándose el subcampeonato de España de Pistola Aire 40.

Esperanza Abascal, Ana González y Ángeles Alonso quedaron a 34 puntos de las catalanas, campeonas.

04 CAMPEONATO DE ESPAÑA de Alta Precisión

Valencia, 18/25.04.09

Resultados: ⊡ 0 ⊟ 0 ⊟ 1

BR 50 (Única)

1.	*CAT*	Román Samuel Sadurní	36,20	25.04
3. ⊟	*AND*	José Carrilos	44,76	25.04

Celebrado en dos fines de semanas, el Nacional de Alta Precisión registró una sola medalla para el tiro andaluz, a cargo del malagueño José Carrilos, en la prueba de BR 50.

05 LIGA EUROPEA JUVENIL

Copenhague (Dinamarca), 02/04.10.09

Resultados: ⊡ 1 ⊟ 0 ⊟ 0

Pistola Equipos

1. ⊡	ESP	**España**	Final	04.10

.	ESP	Javier Sánchez Barranco	Final	04.10
.	ESP	Mercedes Soto	Final	04.10
.	ESP	Cristina Muñoz	Final	04.10
.	ESP	Francisco Hernández	Final	04.10

La «ESC Youth League» es una competición de carácter europeo para juveniles de 14 a 18 años que se disputa por equipos en las modalidades de Pistola y Rifle. En 2009, el equipo español de Pistola, con los andaluces Javier Sánchez y Mercedes Soto en sus filas, se ha proclamado campeón continental tras una competición impoluta en la que todos sus enfrentamientos concluyeron en triunfo.

El torneo comenzó con tres previas 'regionales' de las que saldrían 2 naciones clasificadas para cada modalidad. España, encuadrada en la «Western Region», compitió en Milán (29-31 mayo) y logró la clasificación en Pistola junto a los anfitriones, superando a Francia, Eslovenia y Bélgica. No sucedió lo mismo en Rifle.

La Final, en Copenhague, reunió cinco meses más tarde a 5 países por arma. En Pistola compitieron, además de españoles e italianos, Polonia, Rusia y Suecia.

La primera fase, dentro del grupo 1, registró para España dos triunfos en dos encuentros. Para comenzar, 2:1 ante Suecia. El andaluz Javier Sánchez derrotó (374:368) a Viktor Hoving, Francisco Hernández hizo lo propio (371:355) ante Vendala Sorensson y sólo cayó Cristina Muñoz (359:371) frente a Emma Nilsson.

Ante Rusia, idéntico resultado (2:1). Javier Sánchez cedió el primer punto a los rusos al caer ante Kaenla Solovyeva (359:371), pero remontaron el encuentro Cristina Muñoz (373:369 a Ivan Khrykov) y Mercedes Soto (372:371 a Ekaterina Barsukova), que se incorporaba a la tripleta titular y cuyo punto fue vital para alcanzar la primera plaza del grupo y acceder a la final ante Polonia.

El encuentro por el oro comenzó mal, pues Soto cayó ante Tomasz Palamarz (360:384). No obstante, Cristina Muñoz empató batiendo a Lukasz Mowczan (373:367) y Francisco Hernández rubricó el título imponiéndose a Karolina Baszen (368:363).

RECORRIDOS.DE.TIRO

01 CAMPEONATO DE ESPAÑA

Cantoblanco (Madrid), 15/18.10.09

Resultados: 0 1 1

Open Damas

1.	MAD	Lorena Ballesteros	1.028,98	18.10
3.	AND	Matilde Veguillas	988,40	18.10

Standard Equipos autonómicos (M)

1.	BAL	Baleares	3.393,12	18.10
2.	AND	Andalucía	3.339,38	18.10
.	AND	Francisco Manuel García	853,34	18.10
.	AND	Manuel Cervera	1.148,49	18.10
.	AND	Francisco Urquízar	1.143,60	18.10
.	AND	Alberto López Villafrela	1.047,28	18.10

El Nacional de Recorridos de Tiro deparó 2 medallas absolutas para Andalucía, una de ellas de plata, a cargo del equipo autonómico de Standard. El bronce tuvo el sello malagueño impreso por Matilde Veguillas, en la categoría femenina.

FUSIL.LARGA.DISTANCIA

01 CAMPEONATO DE ESPAÑA de Fusil 300m

Las Gabias (Granada), 08/12.10.09

Resultados: 6 3 0

Fusil 3x20 Clubes (M)

1.	CLM	El Greco	1.634	12.10
2.	AND	Isla de León	1.586	12.10
.	AND	Nicolás Sánchez	543	12.10
.	AND	Cipriano Martín	531	12.10
.	AND	Rafael Guerrero	512	12.10

Fusil 3x20 Equipos autonómicos (M)

1.	AND	Andalucía	1.597	12.10
.	AND	Severino Carrascal	523	12.10
.	AND	Nicolás Sánchez	543	12.10
.	AND	Cipriano Martín	531	12.10

Fusil 3x40 Individual (M)

1.	AND	Nicolás Sánchez	1.117	12.10
2.	AND	Cipriano Martín	1.110	12.10

Fusil 3x40 Clubes (M)

1.	AND	Isla de León	3.258	12.10
.	AND	Nicolás Sánchez	1.117	12.10
.	AND	Cipriano Martín	1.110	12.10
.	AND	Rafael Guerrero	1.031	12.10

Fusil 3x40 Equipos autonómicos (M)

1.	ARA	Aragón	3.275	12.10
2.	AND	Andalucía	3.258	12.10
.	AND	Nicolás Sánchez	1.117	12.10
.	AND	Cipriano Martín	1.110	12.10
.	AND	Rafael Guerrero	1.031	12.10

Fusil Tendido Individual (M)

1.	AND	Nicolás Sánchez	592	12.10

Fusil Tendido Clubes (M)

1.	AND	Isla de León	1.749	12.10
.	AND	Nicolás Sánchez	592	12.10
.	AND	Cipriano Martín	583	12.10
.	AND	Francisco Ghersi	574	12.10

Fusil Tendido Equipos autonómicos (M)

1.	AND	Andalucía	1.738	12.10
.	AND	Nicolás Sánchez	592	12.10
.	AND	Rafael Guerrero	563	12.10
.	AND	Cipriano Martín	583	12.10

Cinco 'fusileros', todos del club gaditano Isla de León, se encargaron de conseguir las 9 medallas que el tiro andaluz rubricó en el Campeonato de España de Fusil de Grueso Calibre o 300 metros.

Especial mención merece Nicolás Sánchez, presente en todas las pruebas de conjunto, por clubes o por equipos autonómicos, y además el único en lograr dos títulos individuales: en Fusil 3x40 y en Fusil Tendido. Sumó 8 medallas, por 7 de su compañero Cipriano Martín.

Medallero

Mod	Evento	O	F	B
	Campeonatos internacionales			
	Campeonato del Mundo	-	-	-
	Campeonato del Mundo de Foso Universal	-	-	-
	Campeonato de Europa	-	-	-
	Campeonato de Europa de Foso Universal	-	-	1
	Juegos Mediterráneos	-	-	-
	Torneos internacionales			
	Copa de Europa	1	-	1
	GPI España Foso Universal	1	-	1
	Campeonatos de España			
	Absoluto de Foso Olímpico	-	2	2
	Categorías de Foso Olímpico	1	1	-
	Absoluto y Categorías de Foso Universal	2	1	2
	Armas Olímpicas	1	-	2
	Armas Deportivas	13	4	5
	Aire Comprimido	-	1	-
	Alta Precisión	-	-	1
	Recorridos de Tiro	-	1	1
	Fusil 300m	6	3	-
	Armas Históricas	3	1	3
	Campeonatos internacionales subsénior			
	Campeonato del Mundo de Foso Universal júnior	1	-	-
	Campeonato de Europa de Foso Universal	-	1	-
	Liga Europea Juvenil	1	-	-
	Totales: 64	**30**	**15**	**19**

Internacionales

N.º	Deportista	Cat	Provincia
1	Miguel Cortés	M	Málaga
2	Raúl Formoso	M	Cádiz
3	Fátima Gálvez	F	Córdoba
4	Francisco J. Sánchez	M	Málaga

ARMAS.HISTORICAS

01 CAMPEONATO DE ESPAÑA

Náquera (Valencia), 25/28.06.09

Resultados: O 3 F 1 B 3

Miguelete-R individual

1.	O	AND	Juan Ponce	95	28.06

Remington individual

1.	O	AND	Timo Naatanen	170	28.06
3.	B	AND	Ángel Vázquez	167	28.06

Donald Malson individual

1.		CAT	Francesc Martínez	84	28.06
3.	B	AND	Timo Naatanen	80	28.06

Vetterli-R equipos

1.	O	AND	Andalucía	284	28.06
.	O	AND	Timo Naatanen	94	28.06
.	O	AND	Domingo Ponce	95	28.06
.	O	AND	Juan Ponce	95	28.06

Mariette equipos

1.		CAT	Cataluña	274	28.06
2.	F	AND	Andalucía	271	28.06
.	F	AND	Timo Naatanen	90	28.06
.	F	AND	Ángel Vázquez	93	28.06
.	F	AND	Juan Ponce	88	28.06

Cominazzo-R equipos

1.		CAT	Cataluña	263	28.06
3.	B	AND	Andalucía	251	28.06
.	B	AND	Timo Naatanen	83	28.06
.	B	AND	Domingo Ponce	82	28.06
.	B	AND	Juan Ponce	86	28.06

Con un reducido equipo formado por 5 tiradores, el tiro andaluz subió hasta en 7 ocasiones al podio del Campeonato de España de Armas Históricas, llevado a cabo en el Campo de Tiro de Náquera, que tres meses más tarde acogería el Europeo de la especialidad.

Tres de esos siete podios estuvieron adornados por la medalla de oro. Fueron los casos del español-finlandés Timo Naatanen, campeón en Remington, y Juan Cristóbal Ponce, en Miguelete-Réplica, en ambos casos con plusmarca nacional incluida. Además, ambos, junto al otro hermano Ponce, Domingo, formaron la tripleta campeona de España en Vetterli-Réplica.

El cuarto medallista fue el granadino Ángel Luis Vázquez, plata con el conjunto de Mariette y bronce en Remington.

TRIATLÓN

El triatlón y sus derivados tienen una de sus principales potencias nacionales en Andalucía, donde igual surge un subcampeón europeo de triatlón cross que una selección autonómica capaz de conquistar el título de campeona de España en duatlón. En 2009 también se vivió el nacimiento de una competición internacional de ensueño, el TriStar200 Andalucía. Y todo ello sin hablar de la auténtica referencia, la sevillana María Pujol, cada año más competitiva en los principales escenarios internacionales.

DEFINICIÓN. El **triatlón** es un «deporte individual y de resistencia, que reúne tres disciplinas deportivas: natación, ciclismo y atletismo» (Wikipedia). Está incluido en el programa deportivo de los Juegos **Olímpicos** desde Sídney 2000, pero no figura en el de los Juegos **Mediterráneos**.

FEDERACIONES. La federación internacional se denomina **ITU** («International Triathlon Union»). A nivel nacional manda la **FETRI** (Federación Española de Triatlón) y a nivel autonómico es la **FATRI** (Federación Andaluza de Triatlón) quien tiene las competencias.

MODALIDADES. Existen numerosas modalidades competitivas, algunas como el triatlón de montaña (atletismo, BTT y atletismo) o el cuadriatlón (natación, piragüismo, ciclismo y atletismo) no reconocidas por la ITU, que establece las siguientes:

Modalidad	Resultados andaluces	Color
Acuatlón	☒	■
Duatlón	☒	■
Triatlón	☒	■
Triatlón de invierno	-	

CALENDARIO. La ITU organizó a lo largo del año 2009 los siguientes eventos principales:

1 **Grandes Campeonatos**. El evento por excelencia dentro del triatlón es el Campeonato del Mundo, que este año presentó la novedad de no celebrarse en un único lugar y fecha sino que se compuso de ocho pruebas puntuables que integraron las denominadas **«World Championship Series»**. Además, hubo Campeonato del Mundo de Triatlón de Invierno (atletismo, ciclismo y esquí de fondo), de Triatlón de Larga Distancia (distancias superiores a las habituales, llamadas «olímpicas»), de Duatlón (atletismo, ciclismo y de nuevo atletismo) y de Acuatlón (atletismo, natación y atletismo), todo ello en eventos únicos.

2 **Copa del Mundo**. La otrora prestigiosa «World Cup» quedó en 2009 reducida a cinco pruebas precisamente por el cambio en el Mundial.

A nivel europeo, la ETU (European Triathlon Union) se encargó de organizar el **Campeonato de Europa** en sus diferentes versiones: Triatlón (individual y como novedad también de relevos mixto), Triatlón de Invierno, Triatlón de Larga Distancia, Triatlón Cross (la bicicleta convencional es sustituida por una de montaña) y Duatlón. Además, se celebró la **Copa de Europa**, certamen compuesto por una docena de pruebas puntuables.

En el ámbito **nacional**, la FETRI asume la tarea de organizar los diferentes campeonatos de España, que en 2009 fueron: Triatlón Olímpico, Triatlón de Larga Distancia, Triatlón Cross, Triatlón de Invierno, Duatlón y Acuatlón, a los que se unieron el Nacional de Triatlón por Autonomías y el de Duatlón por Autonomías. Otros eventos menores son la Liga Nacional de Clubes y la Copa del Rey.

CLAVES.

1 **Bendito 'intrusismo'**. El malagueño **Rubén Ruzafa**, ciclista especialista en Bicicleta de Montaña, se apuntó en 2009 a la pujante modalidad del Triatlón Cross y aplicó sus conocimientos a la perfección. Resultado: medalla de plata en el **Campeonato de Europa**, el mayor hito del triatlón andaluz en toda la temporada.

2 María la hiperactiva. La gran referencia del triatlón andaluz de élite es, sin duda, la sevillana **María Pujol**, que compitió con notables puestos tanto en las Series del Campeonato del Mundo como en la Copa del Mundo, el Europeo o la Copa de Europa. Por si fuera poco, se proclamó por segunda vez **campeona de España de acuatlón**. Londres 2012 es su ilusión a medio plazo y a este paso la puede hacer realidad.

3 Un desafío innovador. La Junta de Andalucía, junto con la firma TriStar Events, se lanzó a la aventura y pergeñó un evento singular por su exigencia y por atravesar por vez primera el Parque Nacional de Doñana. El **TriStar200 Andalucía** fue una experiencia inolvidable para muchos, como Paul Amey y Martina Dogana, quienes estrenaron su palmarés.

4 Los mejores del duatlón. Andalucía, que en 2008 había sido campeona de España de triatlón, brilló esta vez en la modalidad que excluye la natación, logrando el título por comunidades batiendo a madrileños y catalanes. María Pujol y los cuatro representantes masculinos que se 'colaron' entre los diez primeros fueron clave en la hegemonía andaluza.

5 Pruebas nacionales. San Pedro de Alcántara y **Almería** acogieron sendas pruebas puntuables para el **Campeonato de España** de triatlón, dándose la casualidad de que tanto en la cita malagueña como en la almeriense se produjo el doble triunfo sevillano a cargo de María Pujol y Samer Alí-Saad. La localidad almeriense de **Pulpí**, cuna de este deporte en nuestra tierra, acogió en esta ocasión la **Liga Nacional de Clubes**.

6 Equipo ganador. Además de los logros a título individual, el triatlón andaluz rayó a gran nivel en equipos gracias sobre todo a los triunfos del **AquaSlava-Servicon** malagueño, campeón de España de duatlón, acuatlón y relevos masculinos y duatlón crono por equipos femeninos. El **C.D. Natación Córdoba** fue subcampeón de relevos.

TRIATLON

01 CAMPEONATO DEL MUNDO Series

Circuito multi-evento, 02.05/13.09.09

- Españoles: 10
- Andaluces: 1 (10%)
- Resultados: 0 0 0

Femenino (F), 106

1.	AUS	Emma Moffatt	4.340	puntos	13.09
51. ⊠	ESP	María Pujol	504		13.09

El Campeonato del Mundo estrenó en 2009 formato, al dejar de ser un evento único en un lugar y una fecha determinados para convertirse en un certamen compuesto por ocho eventos, a saber: Tongyeong (Corea), Madrid, Washington (EE.UU.), Kitzbühel (Austria), Hamburgo (Alemania), Londres (Reino Unido), Yokohama (Japón) y Gold Coast (Australia), esta última denominada «Gran Final», aunque puntuable como el resto.

De los diez españoles que completaron alguno de los eventos y, por tanto, se clasificaron en el ránking mundial, cuatro fueron hombres y seis mujeres. El gallego Javier Gómez Noya se proclamó subcampeón mundial al totalizar 3.959 puntos, sólo superado por el británico Alistair Brownlee (4.400).

De las féminas, la mejor clasificada fue la vasca Ainhoa Murua, en la 26.ª plaza, en tanto que la sevillana María Pujol, única andaluza, fue la segunda de las triatletas nacionales al sumar 504 puntos tras su concurso en la mitad de las pruebas: Madrid, Hamburgo, Londres y Gold Coast.

Pujol rayó a buen nivel en todas sus participaciones, siendo la segunda de las españolas tanto en Alemania como en el Reino Unido y en la final de Australia (su mejor puesto, 26.º), en todos los casos superada por Murua. Los resultados parciales de la sevillana en las «World Championship Series» figuran en la tabla aneja.

02 COPA DEL MUNDO #4

Tiszaujvaros (Hungría), 09.08.09

- Españoles: 7
- Andaluces: 1 (14,3%)
- Resultados: 0 0 0

Femenino (F), 46

1.	NZL	Kate McIlroy	2h.00:48	09.08
13. ⊠	ESP	María Pujol	2h.03:30	09.08

La Copa del Mundo, hasta 2008 un certamen de mucho prestigio por ser el único que premiaba la regularidad, perdió el año pasado parte de su valor debido a la reforma que experimentó el Campeonato del Mundo al convertirse éste también en un circuito multi-evento con más y mejores pruebas, quedando la «World Cup» un un segundo plano y con apenas cinco citas puntuables: Mooloolaba (Australia), Ishigaki (Japón), Hy-Vee (EE.UU.), Tiszaujvaros (Hungría) y Huatulco (México).

Sin excesivo interés en cuanto a su clasificación final, la mayoría de los triatletas optó por competir en alguno de sus eventos de forma puntual, de manera que sólo hubo españoles en Ishigaki, Tiszaujvaros y Hy-Vee. La única presencia andaluza se produjo en la competición del país magiar, donde la sevillana María Pujol logró un valioso decimotercer puesto a menos de tres minutos de la vencedora, la neozelandesa McIlroy, siendo la mejor de las tres españolas en la prueba: la vasca Zuriñe Rodríguez fue 17.ª y la gallega Pilar Hidalgo 25.ª.

03 CAMPEONATO DE EUROPA

Holten (Países Bajos), 02.07.09

- Españoles: 7
- Andaluces: 1 (14,3%)
- Resultados: 0 0 0

Femenino (F), 42

1.	SUI	Nicola Spirig	1h.55:42	02.07
14. ⊠	ESP	María Pujol	1h.58:33	02.07

La localidad holandesa de Holten fue escenario del Campeonato de Europa 2009, que proclamó al gallego Javier Gómez Noya como nuevo campeón continental en un evento al que acudieron siete triatletas españoles (cuatro mujeres y tres hombres), entre ellos la andaluza María Pujol.

La sevillana tuvo una extraordinaria actuación, en especial en el segmento de ciclismo, concluyendo la prueba a menos de tres minutos de la campeona, la suiza Spirig, y siendo la primera de las españolas en la línea de meta, 14.ª, dos plazas por delante de Ainhoa Murua y cuatro de Zuriñe Rodríguez, ambas vascas, en tanto que la madrileña Marina Damlaimcourt tuvo que abandonar.

04 COPA DE EUROPA

Circuito multi-evento, 05.04/21.11.09

- Españoles: 35
- Andaluces: 1 (2,8%)
- Resultados: 0 0 1

Circuitos internacionales

N.º	Lugar	País		Puesto	Deportista	Fecha
Campeonato del Mundo (Series)						
1	**Madrid**	ESP	⊠	33.º	María Pujol	31.05
2	**Hamburgo**	GER	⊠	30.º	María Pujol	25.07
3	**Londres**	GBR	⊠	33.º	María Pujol	15.08
4	**Gold Coast**	AUS	⊠	26.º	María Pujol	13.09
Copa de Europa						
1	**Quarteira**	POR	⊠	11.º	María Pujol	05.04
	Quarteira	POR	⊠	24.º	Samer Alí-Saad	05.04
	Quarteira	POR	⊠	DNF	Andrés del Castillo	05.04
	Quarteira	POR	⊠	DNF	José Gregorio Martín	05.04
	Quarteira	POR	⊠	DNF	Pedro Miguel Serrano	05.04
2	**Pontevedra**	ESP	⊠	10.º	María Pujol	17.05
	Pontevedra	ESP	⊠	35.º	Samer Alí-Saad	17.05
	Pontevedra	ESP	⊠	42.º	Andrés del Castillo	17.05
	Pontevedra	ESP	⊠	65.º	Pedro Miguel Serrano	17.05
3	**Ferrol**	ESP	⊟	3.º	María Pujol	14.06
4	**Athlone**	IRL	⊠	8.º	María Pujol	18.07

Femenino (F), 224

1.	CZE	Radka Vodickova	808	puntos	21.11
17. ⊠	ESP	María Pujol	372		21.11

La Copa de Europa estuvo compuesta en 2009 por una docena de eventos; a saber: Quarteira (Portugal), Pontevedra, Ferrol (valedera asimismo como Campeonato Iberoamericano), Brno (República Checa), Athlone (Irlanda), Varna (Bulgaria), Egirdir (Turquía), Karlovy Vary (República Checa), Kedzierzyn Kozle (Polonia), Mar Menor, Alanya (Turquía) y Eilat (Israel).

Doce pruebas distribuidas entre abril y noviembre a las que los triatletas españoles y andaluces acudieron en función de la proximidad y compatibilidad con otros eventos de rango mundial.

Fue el caso de la sevillana María Pujol, que compitió en cuatro de las citas, no bajando del undécimo puesto que logró en la inaugural de Portugal, donde comenzó corta de forma y fue la quinta española en meta.

Luego, en Pontevedra, cerró el «top ten», a 3'48" de la vencedora, la checa Vodickova, siendo la mejor de las españolas. Y en Ferrol subió al podio como tercera por detrás de la danesa Helle Frederiksen y de Marina Damlaimcourt, entrando a 1'42" de la primera y proclamándose subcampeona iberoamericana (el título fue para la madrileña).

La andaluza cerró su periplo en la «European Cup 2009» con una octava plaza en Irlanda, aunque por detrás de otras dos españolas: Neus Cayla y Patricia Díaz.

Tales resultados valieron para que Pujol concluyese en la 17.ª posición de la clasificación europea, siendo la mejor de las catorce españolas en un ránking liderado por la checa Radka Vodickova.

En cuanto a los hombres, ningún andaluz logró acceder a la clasificación final, aunque algunos sí participaron en pruebas puntuales. En Quarteira, Samer Alí-Saad fue 24.º y cuarto español, en tanto que no terminaron la carrera Andrés del Castillo, José Gregorio Martín y Pedro Miguel Serrano.

En Pontevedra, de nuevo el sevillano acabó, esta vez 35.º, mientras el malagueño Del Castillo lo hizo en la 42.ª plaza y el cordobés Serrano en la 65.ª y última. Todos los resultados parciales de los triatletas andaluces en la «European Cup» figuran en la tabla superior.

05 CAMPEONATO DE EUROPA de Cross

Cerdeña (Italia), 31.05.09

- Españoles: 3
- Andaluces: 2 (66,6%)
- Resultados: ⊡ 0 ⊟ 1 ⊠ 0

Masculino (M), 22

1.	FRA	Franky Batelier	2h.23:12	31.05
2. ⊟	ESP	Rubén Ruzafa	2h.24:23	31.05

Femenino (F), 8

1.	SUI	Renata Bucher	2h.49:10	31.05
DNF. ⊠	ESP	Beatriz Jiménez	Abandono	31.05

La isla de Cerdeña acogió el Campeonato de Europa de Triatlón Cross, que tuvo lugar en la Cala Ginepro, en el Golfo de Orosei, con la participación de una treintena de deportistas. España aportaba tres triatletas, dos de ellos andaluces: los malagueños Rubén Ruzafa y Beatriz Jiménez.

Lo cierto es que la prueba deparó el mayor éxito del triatlón andaluz en 2009, ya que el «biker» Ruzafa aprovechó esta puntual incursión en este deporte mixto para colgarse la medalla de plata.

El malagueño sólo fue superado en un minuto y 11 segundos por el francés Franky Batelier, quien pudo contrarrestar en los segmentos a nado y a pie la ventaja que obtuvo Ruzafa sobre la bicicleta. El suizo Olivier Marceau completó el podio, aunque a casi tres minutos del andaluz –lo que arropa aún más la calidad de la actuación del andaluz, mientras el catalán Víctor Manuel del Corral concluyó sexto.

En la prueba femenina, con sólo ocho triatletas en liza, la andaluza Beatriz Jiménez, única representante española, no pudo concluir la carrera ya que se retiró en el último sector, el de atletismo, después de haber comenzado con fuerza la natación –salió segunda del agua– y haber perdido puestos en el ciclismo debido a una caída.

01 La sevillana María Pujol firmó una notable decimocuarta plaza en el Campeonato de Europa celebrado en Holten (Países Bajos) ■Foto José Pujol

02 Bonita estampa del TriStar200 Andalucía, el primer evento que cruzó el Parque Nacional de Doñana

03 Andalucía se proclamó campeona de España de Duatlón por Autonomías en Vitoria ■Foto FETRI

04 El malagueño Rubén Bravo participó en el Europeo de Duatlón de Budapest

05 El malagueño Rubén Ruzafa consiguió la medalla de plata en el Europeo de Triatlón Cross celebrado en Cerdeña

06 La malagueña Beatriz Jiménez (izquierda), en el podio del Campeonato de España de Duatlón, en el que acabó segunda ■Foto FETRI

07 Podio masculino del Nacional de Acuatlón, en el que el sevillano Samer Alí-Saad (izquierda) se colgó la medalla de plata ■Foto FETRI

■Foto Portada José Pujol

05

06

07

DUATLON

01 CAMPEONATO DE EUROPA

Budapest (Hungría), 23.05.09

Españoles: 5 — Andaluces: 1 (20%)

Resultados: 0 0 0

Masculino (M), 28

1.	SUI	Andreas Sutz	1h.50:47	23.05
21.	ESP	**Rubén Bravo**	1h.58:43	23.05

La capital húngara, Budapest, fue la sede del Campeonato de Europa de Duatlón, donde compitieron 44 deportistas, 28 hombres y 16 mujeres. España acudió a la cita con un quinteto de duatletas, entre los cuales se encontraba un andaluz, Rubén Bravo, quien tuvo una actuación discreta ya que ocupó la 21.ª plaza en la prueba masculina, a casi ocho minutos del campeón continental, el suizo Sutz, y bastante por detrás de los otros tres españoles: Alejandro Santamaría (8.º), Víctor Manuel del Corral (9.º) y Javier García (11.º). La única española, Inmaculada Pereiro, firmó la décima plaza.

02 CAMPEONATO DE ESPAÑA

Vigo (Pontevedra), 26.04.09

Resultados: 0 1 0

Femenino (F)

1.	*GAL*	Inmaculada Pereiro	2h.15:20	26.04
2.	*AND*	**Beatriz Jiménez**	2h.19:37	26.04

El Parque de Castrelos, en Vigo, acogió el Campeonato de España de Duatlón, que constaba de un sector inicial de carrera a pie (10 kilómetros), otro de bicicleta (40 kilómetros) y, finalmente, otro más de carrera a pie (5 kilómetros).

Un circuito en que el catalán Víctor del Corral y la gallega Inmaculada Pereiro se proclamaron campeones, mientras que entre los andaluces des-

Medallero

Mod	Evento			
	Campeonatos internacionales			
	Campeonato de Europa de Triatlón Cross	-	1	-
	Copa de Europa de Triatlón	-	-	1
	Campeonatos de España			
	Campeonato de España de Duatlón	-	1	-
	Campeonato de España de Duatlón por Autonomías	1	-	-
	Campeonato de España de Acuatlón	1	1	-
	Totales: 6	**2**	**3**	**1**

Internacionales

N.º	Deportista	Cat	Provincia
1	Samer Alí-Saad	M	Sevilla
2	Rubén Bravo	M	Málaga
3	Andrés del Castillo	M	Málaga
4	Beatriz Jiménez	F	Málaga
5	José Gregorio Martín	M	Córdoba
6	María Pujol	F	Sevilla
7	Rubén Ruzafa	M	Málaga
8	Pedro Miguel Serrano	M	Córdoba

plazados a tierras pontevedresas sobresalió la malagueña Beatriz Jiménez, quien se colgó la medalla de plata aunque cruzó la línea de meta cuarta, ya que las dos primeras, la checa Radka Vodickova y la francesa Alexandra Louison, no clasificaban para el título nacional.

Entre los hombres, el malagueño Rubén Bravo fue cuarto a 2'27" del vencedor y su equipo, el AquaSlava-Servicon, obtuvo el título de clubes masculinos con su cuarto puesto, el quinto del madrileño Benito de Torres y el 18.º del sevillano Samer Alí-Saad.

03 CAMPEONATO DE ESPAÑA por Autonomías

Vitoria (Álava), 22.03.09

Resultados: 1 0 0

Clasificación global

1.	*AND*	**Andalucía**	9.032	puntos	22.03
.	*AND*	María Pujol			22.03
.	*AND*	Elena Aguilar			22.03
.	*AND*	Belén Donoso			22.03
.	*AND*	Nieves Infante			22.03
.	*AND*	Sonia Vázquez			22.03
.	*AND*	Miriam Gómez			22.03
.	*AND*	Patricia Bueno			22.03
.	*AND*	Tamara Benítez			22.03
.	*AND*	Sergio Lorenzo			22.03
.	*AND*	Rubén Bravo			22.03
.	*AND*	Jesús Borrego			22.03
.	*AND*	Samer Alí-Saad			22.03
.	*AND*	Manuel Salinas			22.03
.	*AND*	Ismael Rodríguez			22.03
.	*AND*	José Gregorio Martín			22.03
.	*AND*	Andrés del Castillo			22.03

Andalucía conquistó la medalla de oro en el Campeonato de España de Duatlón por Autonomías celebrado en Vitoria sobre un circuito de asfalto y un programa que incluía un sector de carrera a pie de 5 kilómetros, luego uno de bicicleta de 20 kilómetros y finalmente otro de carrera a pie de 2,5 kilómetros. La prueba fue ganada de forma individual, aunque ello no otorgaba título alguno, por la catalana Eva Ledesma (1h.02:57) y el madrileño Alejandro Santamaría (55:25).

El equipo andaluz femenino fue tercero con 1.032 puntos, por detrás de Cataluña (1.190) y Euskadi (1.101), gracias sobre todo a la segunda plaza de la sevillana María Pujol, que cruzó la línea de meta a 29" de la vencedora, mientras la granadina Elena Aguilar se quedó en puertas de las diez mejores. Pero fue el equipo masculino quien aportó la mayor cuota de puntos para el título, ya que hasta cuatro andaluces se metieron entre los diez mejores de la prueba: el sevillano Sergio Lorenzo (3.º), el malagueño Rubén Bravo (6.º), el sevillano Jesús Borrego (8.º) y el también sevillano Samer Alí-Saad (9.º). Madrid se impuso en hombres con 1.242 puntos, por 1.216 de Andalucía, segunda.

Pero lo importante era la clasificación global, y en la suma de los puntos de ambos géneros Andalucía fue la mejor con 2.248 puntos, sólo nueve más que Madrid, mientras Cataluña cerró el podio con 2.136.

ACUATLON

01 CAMPEONATO DE ESPAÑA

Gijón (Asturias), 21.06.09

Resultados: 1 1 0

Femenino (F)

1.	*AND*	María Pujol	34:17	21.06

Masculino (M)

1.	*VAL*	Pedro Miguel Reig	30:38	21.06
2.	*AND*	Samer Alí-Saad	30:41	21.06

La Playa de Poniente de Gijón fue escenario del Campeonato de España de Acuatlón, sobre un recorrido de 2,5 kilómetros de carrera a pie que debían completar los aspirantes al título en dos ocasiones, con un tramo intermedio de 1 kilómetro a nado en la costa gijonesa.

El evento tuvo un notable protagonismo andaluz y sevillano en particular, ya que los triatletas hispalenses cosecharon un par de metales. María Pujol se colgó la medalla de oro, recuperando un cetro que ya había conquistado en 2006, al imponerse con ocho segundos de margen sobre Estefanía Domínguez (Cidade de Lugo) y veinte sobre Zuriñe Rodríguez, compañera de club de Pujol en el Canal de Isabel II.

Por su parte, el también sevillano Samer Alí-Saad (AquaSlava) se hizo con la medalla de plata, como ya había hecho en 2007, quedándose esta vez a apenas tres segundos del campeón, el valenciano Pedro Miguel Reig. Fernando Alarza cerró el podio a siete segundos, arrebatando el bronce a otro andaluz, Pedro Miguel Serrano (C.D. Natación Córdoba), cuarto a 9".

VELA

Ligera como el viento del que toma todo su ímpetu. Fuerte para gobernar el caprichoso óvalo que la impulsa. Inteligente para administrar su genialidad por la extensa agenda de compromisos. Así es la campeona del Mundo, la campeona de Europa, la número 1 del ranking mundial... Marinera. Marina.

DEFINICIÓN. La **vela** es un «deporte náutico que consiste en recorrer determinados trayectos con veleros» (Real Academia Española de la Lengua). Está incluido en los programas deportivos de los Juegos **Olímpicos** y Juegos **Mediterráneos**.

FEDERACIONES. La federación internacional se denomina **ISAF** («International Sailing Federation»). La nacional es la **RFEV** (Real Federación Española de Vela) y la autonómica es la **FAV** (Federación Andaluza de Vela).

MODALIDADES. La RFEV divide las clases de vela en **5 grupos**:

Modalidad	Resultados andaluces	Color
Cruceros	☒	
Kiteboard	☒	
Vela ligera	☒	
Vela olímpica	☒	
Windsurf	☒	

CALENDARIO. La agenda internacional de la vela es casi inabarcable, dado la cantidad de clases existentes, cada una de las cuales presenta un calendario propio. Como dato, quepa citar que en 2009 se disputaron 18 **Campeonatos del Mundo** y que los **Europeos** fueron una decena. Sin olvidar que hubo **Juegos Mediterráneos**.

Además, en 2009 se inauguró la **Copa del Mundo**, reservada a las clases olímpicas y que englobó a las mejores reuniones del mundo, prácticamente solapando el ya clásico Circuito **Eurolymp**.

En un tercer escalón se situarían las **Regatas Internacionales**, ocho de las cuales se llevaron a cabo en España y dos, las primeras, en Andalucía, concretamente en El Puerto de Santa María: la **Regata de Año Nuevo** y la **Semana Olímpica Andaluza**.

En el ámbito **nacional**, hubo **14 Campeonatos de España**, uno de los cuales, coincidente con la Semana Olímpica Andaluza, agrupó a las clases olímpicas, excepto el Finn.

A todo ello, habría que sumar la actividad en **cruceros**, que en España se materializó en 9 eventos internacionales –entre Mundiales, Europeos y Regatas Internacionales–, 4 Campeonatos de España y dos pruebas de la **Med Cup**.

CLAVES.

1 **La Reina Marina.** El mayor éxito deportivo del año en Andalucía rezuma olor a sal. ¿Alguien lo duda? **Marina Alabau** alcanzó en Weymouth el título de campeona del Mundo absoluta de RS:X, logro que venía buscando desde el cambio de la clase olímpica. Por fin llegó y lo hizo con aguinaldo: la corona europea –tercera consecutiva– y nuevamente, otra temporada más, líder mundial del año.

01

02

03

04

01 Marina Alabau, la gran triunfadora del año. En esta imagen, en el Trofeo Princise Sofía, en Palma de Mallorca ■Foto Nico Martínez

02 Blanca Manchón posa con las medallas obtenidas en la Copa del Mundo 2009

03 La gran imagen de la temporada: Alabau, campeona del Mundo de RS:X; Manchón, subcampeona ■Foto RS:X Class

04 Llegada de Alabau en la «Race Medal» del Mundial de Weymouth ■Foto Baglione

■Foto Portada Joao Casanova

2 Blanca y argéntea. Ausente en Pekín, en 2009 ha regresado al primer nivel. **Blanca Manchón**, otrora campeona del Mundo de Mistral, ha secundado, como subcampeona, a Marina Alabau en el Mundial y el Europeo, y, sobre todo, se ha convertido en la primera ganadora de la novedosa **Copa del Mundo** imponiéndose como sólo hacen los campeones.

3 5 preolímpicos. El 26 de mayo la RFEV anunció la composición del equipo español preolímpico de vela que buscará la clasificación para Londres 2012. Formado por 33 regatistas, 5 de ellos son andaluces: **Rafael Trujillo** (Finn), **Pablo Guitián** (Laser Standard), **Juan Manuel Moreno**, **Marina Alabau** y **Blanca Manchón** (RS:X).

5 Mundialistas. Rafael Trujillo, en Finn, y **Ana Lobo**, en 420, han firmado sendos «top-10» en los Campeonatos del Mundo absolutos. A ellos se une en este apartado de triunfadores del año uno de los grandes valores de la vela andaluza: la jovencísima gaditana **Patricia Coro**, quinta en el Mundial de la juvenil clase Laser 4.7 y campeona de Europa.

6 11 eventos. Andalucía ha albergado en 2009 2 Campeonatos del Mundo, 2 Europeos, 2 Regatas Internacionales y 5 Campenatos de España. Todo en «Eventos».

7 Nueve campeones... ha tenido Andalucía en los Campeonatos del España absolutos en 2009. ¿Sus nombres? Ana Lobo, **Daniel Romero**, **Iván Colomer**, **Fernando Martínez del Cerro**, **Ainhoa García**, **Sergio Perera**, **Eduardo Bueno**, **Juan Luis Páez**, **Juan Manuel Moreno**, **Julia Marfil** y **María García Llamas**.

8 Nuevos vientos para el «Kite». Ainhoa García y **Álex Pastor** han sido los principales nombres del «Kiteboarding» andaluz en 2009 por su proyección internacional en las Series Mundiales de esta clase que está viviendo grandes cambios.

9 Un seguro andaluz. El crucero **«Caser-Endesa»**, de bandera y tripulación andaluzas, acabó 3.º la **Audi MedCup**, el gran circuito mundial para las clases TP52 y GP42 que se disputó en Europa sobre cinco regatas, una de las cuales, el **Trofeo de Portugal**, registró el triunfo del barco patroneado por **Juan Luis Páez**.

VELA.OLIMPICA

01 CAMPEONATO DEL MUNDO de RS:X

Weymouth (Reino Unido), 04/10.09.2009

- Españoles: 6
- Andaluces: 4 (66,6%)
- Resultados: 1 1 0

RS:X (F), 60

1.	ESP	Marina Alabau	28	Gold fleet	10.09
2.	ESP	Blanca Manchón	36	Gold fleet	

RS:X (M), 105

1.	GBR	Nick Dempsey	24		10.09
45.	ESP	Juan Manuel Moreno	289	Gold fleet	
54.	ESP	Alejandro Rivera	159	Silver fleet	

1 Series

	Regatas 1	2	3	4	5	6	7	8	9	10	11	Total
Alabau	1	1	1	1	1	1	6	(8)	2	2	12	28
Manchón	1	7	4	3	1	1	(8)	3	7	1	8	36
Moreno	23	29	24	20	19	38	38	17	(DNF)	40	41	289
Rivera	27	37	(39)	23	18	24	6	2	9	13	-	159

El Mundial de Weymouth quedará en los anuarios deportivos como uno de los eventos inolvidables para la historia del deporte andaluz. En ese sitio, el 10 de septiembre de 2009, un jueves, una andaluza se proclamaba campeona del mundo de RS:X y lo hacía escoltada en el podio, como subcampeona, por una paisana.

Marina Alabau y Blanca Manchón repetían la escena vivida tres meses antes en el Campeonato de Europa cuando ambas pisaban idénticos peldaños del podio (el primero y el segundo, respectivamente), aunque en esta ocasión la superioridad de Alabau –que buscaba su primera corona mundial luego de una plata en 2006 y un bronce en 2008– resultó incontestable para las 59 restantes competidoras.

El esquema de la competición, tanto en hombres como en mujeres, era el siguiente. Una ronda de calificación de 6 regatas (dos cada día), del 4 al 6 de septiembre, para delimitar los componentes de la «gold fleet» –los que debían luchar por las medallas– y los de la «blue fleet». Posteriormente, una ronda final de 4 regatas (dos el día 8 y otras tantas el día 9) y la «medal race», el día 10. En total, 11 regatas.

Alabau arrasó en la calificación al ganar las 6 regatas en su grupo, en tanto que Manchón se impuso en 3. Incluidas en la 'flota de oro', Marina, con tanta ventaja en la clasificación, aseguró los puestos y con dos segundos puestos y el 6.º en la undécima regata se 'vistió' de oro. Por su parte, Blanca ganó la 10.ª regata y fue 4.ª en la «medal race», con lo que mantuvo a raya a la francesa Charline Picon, a la postre medalla de bronce con 44 puntos.

En hombres, con 4 españoles y 2 andaluces en liza, Pastor confirmó su liderazgo nacional siendo 8.º. El gaditano Juan Manuel Moreno ingresó tras la primera fase en la «gold fleet» y se clasificó en la 45.ª posición final (entre 105 participantes), como segundo mejor español. El otro andaluz, Alejandro Rivera compitió en la ronda final dentro de la «blue fleet»y firmó un buen segundo puesto en la 8.ª regata.

02 CAMPEONATO DEL MUNDO de Laser Standard

Halifax (Canadá), 17/26.08.2009

- Españoles: 4
- Andaluces: 1 (25,0%)
- Resultados: 0 0 0

Laser Standard, 163

1.	GBR	Paul Goodison	24,5		26.08
115.	ESP	Pablo Guitián	178,0	Bronze fleet	

1 Series

	Regatas 1	2	3	4	5	6	7	8	9	10	Total
Guitián	29	(DNF)	DNS	38	19	2	9	1	23	-	178

El gaditano Pablo Guitián concluyó en 3.ª posición de la «bronze fleet» de la clase «Standard», 115.ª posición global, en el «Laser World Senior Championship» 2009, celebrado en Nueva Escocia, en la bahía de St. Margaret. El andaluz, con una buena 19.ª plaza en la quinta regata, se vio lastrado por su retirada en la segunda y ausencia de la tercera, de modo que no pudo encuadrarse en las flotas «gold» y «silver», con 56 clasificados en cada una de ellas.

En el tercer grupo del campeonato, llegó a vencer en la 8.ª regata y sólo se vio superado en la tabla final por el belga Lander Balcaen (176,4) y el también español Joaquín Blanco (177). El primer nacional fue Javier Hernández, octavo.

03 CAMPEONATO DEL MUNDO de Finn

Vallensbaek (Dinamarca), 03/11.07.2009

- Españoles: 2
- Andaluces: 2 (50,0%)
- Resultados: 0 0 0

Clasificación, 87

1.	DEN	Jonas Hogh-Christensen	65		11.07
8.	ESP	**Rafael Trujillo**	105	Gold fleet	

Series

	Regatas	1	2	3	4	5	6	7	8	9	10	11	Total
Trujillo		22	19	16	4	4	(31)	2	6	7	11	14	105

Rafael Trujillo acudió a la «Finn Gold Cup 2009» –así denominado el Campeonato del Mundo en esta clase– como número 1 del Ranking Mundial, pero un comienzo desafortunado le alejó de toda posibilidad de medalla. No obstante, ingresó en el «top-10», siendo el mejor español de la competición, pues el catalán Álex Muscat terminó 21.º.

Las resultados de las tres primeras regatas constituyeron un lastre que el linense, pese a recuperarse, fue incapaz de neutralizar, lo que le 'hundió' en una 8.ª plaza en la ya que se situó a la conclusión de la cuarta manga. La medalla de oro fue para el ídolo local Jonas Hogh.

04 COPA DEL MUNDO

Circuito multi-evento, 16.12.2008/19.09.2009

- Españoles: 110
- Andaluces: 11 (10,0%)
- Resultados: 1 0 0

Laser Radial (F), 175

1.	USA	Anna Tunncliffe	109	puntos	19.09
140.	ESP	**Patricia Coro**	0		
174.	ESP	**Julia Vallo**	0		

RS:X (F), 86

1.	ESP	**Blanca Manchón**	116	puntos	19.09
6.	ESP	**Marina Alabau**	56		

Finn (M), 148

1.	GBR	Edward Wright	112	puntos	19.09
5.	ESP	**Rafael Trujillo**	64		

Laser Standard (M), 358

1.	GBR	Nick Thompson	100	puntos	19.09
259.	ESP	**Pablo Guitián**	0		
321.	ESP	**Javier Blanco**	0		
333.	ESP	**Álvaro Ruiz**	0		
344.	ESP	**Rogelio Villanueva**	0		

RS:X (M), 169

1.	POR	Joao Rodrigues	81	puntos	19.09
50.	ESP	**Juan Manuel Moreno**	7		
109.	ESP	**Alejandro Rivera**	0		

La temporada 2009 trajo consigo una significativa innovación al mundo de la vela: la creación de la Copa de Mundo de vela. Reservada para las clases olímpicas incluidas en los programas deportivos olímpicos y paralímpicos de Londres 2012 –es decir, 13–, la «ISAF Sailing World Cup» reunió a los 7 principales eventos del mundo en un circuito que comenzó a finales de 2008, con la «Sail Melbourne The Asia Pacific Regatta», y concluyó en septiembre de 2009 en la «Skandia Sail for Gold Regatta», en Gran Bretaña.

Por medio, se celebraron la «US Sailing's Rolex Miami OC Regatta», el Trofeo SAR Princesa Sofía (Palma de Mallorca), la «Semaine Olympique Française» (Hyères), la «Delta Lloyd Regatta» (Holanda) y la «Kieler Woche» (Alemania). En cada una de ellas, puntuaban los 20 primeros de cada clase (20 puntos al ganador y 1 al vigésimo) para el cómputo general.

Noventa barcos españoles han participado en alguno de los 7 eventos puntuables y de ellos 11 eran andaluces. Sin duda, uno de los hechos destacados del año en la vela y en el deporte en general ha sido el triunfo de la sevillana Blanca Manchón en la general de la clase RS:X.

La menor de la saga Manchón 'barrió' en su categoría. De las 6 pruebas en las que participó –no acudió a Kiel–, venció en cuatro –Melbourne, Palma, Medemblik y Weymouth, la final– y en otras dos fue tercera. Su paisana Marina Alabau le escoltó en la clasificación en la primera mitad de la Copa, merced a su triunfo en Miami y el podio en Palma, pero luego, logrado el título mundial, rehusó participar en las últimas regatas. Pese a ello, acabó 6.ª en la general.

Un escalón por encima de Alabau se situó Rafael Trujillo, en Finn. El gaditano participó en 4 regatas y siempre estuvo entre la 4.ª y la 7.ª plaza, lo que le proporcionó la 5.ª posición final. Un paisano suyo, Juan Manuel Moreno, fue el último andaluz que logró puntuar: 14.º en Palma.

Los resultados parciales del circuito se hallan en la tabla adjunta.

05 CAMPEONATO DE EUROPA de RS:X

Tel Aviv (Israel), 11/20.06.2009

- Españoles: 4
- Andaluces: 3 (75,0%)
- Resultados: 1 1 0

RS:X (F), 31

1.	ESP	**Marina Alabau**	35	Gold fleet	20.06
2.	ESP	**Blanca Manchón**	45	Gold fleet	

RS:X (M), 52

1.	ISR	Shahar Zubari	37		20.06
20.	ESP	**Juan Manuel Moreno**		Gold fleet	

Series

	Regatas	1	2	3	4	5	6	7	8	9	10	11	Total
Alabau		4	2	4	4	(6)	2	2	3	6	4	4	35
Manchón		5	1	3	1	2	1	3	6	(DNF)	3	20	45
Moreno		16	18	13	16	19	1						

Marina Alabau revalidó el título de campeona de Europa de RS:X que posee desde 2007 y sumó el tercer entorchado continental a su brillantísimo palmarés tras la disputa del Campenato de Europa de la especialidad, en el que su paisana Blanca Manchón se proclamó subcampeona.

La menor de la saga Manchón llegó líder a la última de las 11 regatas, la «medal race», tras un torneo impecable, en el que sumó 3 primeros puestos. Por su parte, Alabau, con 3 segundos como mejor resultado, figuraba en 2.ª posición, algo lejos del primer puesto (a 6 puntos).

No obstante, en la regata definitiva, la defensora del título concluyó 2.ª tras la francesa Pauline Perrin –por tanto, sumó 4 puntos–, mientras que la líder Manchón se hundía hasta la 10.ª plaza –20 puntos en la general– y perdía la medalla de oro en favor de Alabau. Tras las dos andaluzas se clasificaron en la general la británica Bryony Shaw (57 puntos) –medalla de bronce–, la polaca Agata Brygola (59) y la italiana Laura Linares (61).

En hombres, el mejor español fue Iván Pastor (4.º), en tanto que el andaluz Juan Manuel Moreno acabó vigésimo.

Regatas 2009 (I)

N.º	Lugar	País	Prueba		Puesto	Deportista	Fecha
Copa del Mundo							
1	**Sail Melbourne The Asia Pacific Regatta**	AUS	RS:X (F)		1.º	Blanca Manchón	16/21.12.08
2	**USSailing's Rolex Miami OC Regatta**	USA	Finn		4.º	Rafael Trujillo	25/31.01
	USSailing's Rolex Miami OC Regatta	USA	RS:X (F)		1.º	Marina Alabau	25/31.01
	USSailing's Rolex Miami OC Regatta	USA	RS:X (F)		3.º	Blanca Manchón	25/31.01
3	**Trofeo SAR Princesa Sofía**. Palma	ESP	Finn		5.º	Rafael Trujillo	04/10.04
	Trofeo SAR Princesa Sofía. Palma	ESP	Laser Standard		33.º	Pablo Guitián	04/10.04
	Trofeo SAR Princesa Sofía. Palma	ESP	Laser Standard		83.º	Rogelio Villanueva	04/10.04
	Trofeo SAR Princesa Sofía. Palma	ESP	Laser Standard		116.º	Javier Blanco	04/10.04
	Trofeo SAR Princesa Sofía. Palma	ESP	Laser Standard		122.º	Álvaro Ruiz	04/10.04
	Trofeo SAR Princesa Sofía. Palma	ESP	Laser Radial		48.º	Patricia Coro	04/10.04
	Trofeo SAR Princesa Sofía. Palma	ESP	Laser Radial		57.º	Julia Vallo	04/10.04
	Trofeo SAR Princesa Sofía. Palma	ESP	RS:X (F)		1.º	Blanca Manchón	04/10.04
	Trofeo SAR Princesa Sofía. Palma	ESP	RS:X (F)		2.º	Marina Alabau	04/10.04
	Trofeo SAR Princesa Sofía. Palma	ESP	RS:X (M)		14.º	Juan Manuel Moreno	04/10.04
	Trofeo SAR Princesa Sofía. Palma	ESP	RS:X (M)		44.º	Alejandro Rivera	04/10.04
4	**Semana Olímpica Francesa**. Hyères	FRA	Laser Standard		63.º	Pablo Guitián	18/24.04
	Semana Olímpica Francesa. Hyères	FRA	RS:X (F)		3.º	Blanca Manchón	18/24.04
	Semana Olímpica Francesa. Hyères	FRA	RS:X (F)		4.º	Marina Alabau	18/24.04
	Semana Olímpica Francesa. Hyères	FRA	RS:X (M)		40.º	Juan Manuel Moreno	18/24.04
5	**Delta Lloyd Regatta**. Medemblik	NED	Finn		4.º	Rafael Trujillo	27/31.05
	Delta Lloyd Regatta. Medemblik	NED	Laser Radial		60.º	Patricia Coro	27/31.05
	Delta Lloyd Regatta. Medemblik	NED	RS:X (F)		1.º	Blanca Manchón	27/31.05
	Delta Lloyd Regatta. Medemblik	NED	RS:X (M)		49.º	Alejandro Rivera	27/31.05
6	**Semana de Kiel** (*Kieler Woche*)	GER	Finn		7.º	Rafael Trujillo	20/28.06
7	**Skandia Sail for Gold Regatta**. Weymouth	GBR	RS:X (F)		1.º	Blanca Manchón	14/19.09
Regatas Internacionales							
1	**Regata de Año Nuevo**. Puerto de Santa María	ESP	RS:X (F)		1.º	Blanca Manchón	02/05.01
	Regata de Año Nuevo. Puerto de Santa María	ESP	RS:X (F)		7.º	Marina Alabau	02/05.01
	Regata de Año Nuevo. Puerto de Santa María	ESP	RS:X (M)		1.º	Juan Manuel Moreno	02/05.01
	Regata de Año Nuevo. Puerto de Santa María	ESP	RS:X (M)		4.º	Alejandro Rivera	02/05.01
2	**Semana Olímpica Andaluza**. Puerto de SM	ESP	Finn		1.º	Rafael Trujillo	25.02/01.03
	Semana Olímpica Andaluza. Puerto de SM	ESP	Laser Standard		4.º	Pablo Guitián	25.02/01.03
	Semana Olímpica Andaluza. Puerto de SM	ESP	Laser Radial (M)		1.º	Luis Miguel Pérez	25.02/01.03
	Semana Olímpica Andaluza. Puerto de SM	ESP	Laser Radial (M)		2.º	Guillermo Flores	25.02/01.03
	Semana Olímpica Andaluza. Puerto de SM	ESP	Laser Radial (M)		4.º	Cristián Argüeso	25.02/01.03
	Semana Olímpica Andaluza. Puerto de SM	ESP	RS:X (M)		1.º	Juan Manuel Moreno	25.02/01.03
	Semana Olímpica Andaluza. Puerto de SM	ESP	RS:X (M)		5.º	Alejandro Rivera	25.02/01.03
3	**Campeonato de Sudamérica**. Buzios	BRA	RS:X (F)		1.º	Marina Alabau	03/08.03
	Campeonato de Sudamérica. Buzios	BRA	RS:X (F)		3.º	Blanca Manchón	03/08.03
4	**Expert Olympic Garda**. Riva del Garda	ITA	Finn		2.º	Rafael Trujillo	18/22.03
5	**II Master Golden Series**. Valencia	ESP	RS:X (M)		4.º	Juan Manuel Moreno	22/26.07
	II Master Golden Series. Valencia	ESP	RS:X (M)		11.º	Alejandro Rivera	22/26.07
6	**Semana Nórdica** (*Nordic Week*). Landskrona	SWE	Laser Standard		96.º	Rogelio Villanueva	01/08.08
	Semana Nórdica (*Nordic Week*). Landskrona	ESP	Laser Standard		101.º	Javier Blanco	01/08.08
7	**34. Palamós Christmas Race**	ESP	Finn		1.º	Rafael Trujillo	17/22.12
	34. Palamós Christmas Race	ESP	Laser Standard		8.º	Pablo Guitián	17/22.12
Otras competiciones internacionales							
1	**XXXV Regata de Carnaval**. Vilamoura	POR	Laser Standard		2.º	Alfredo Gómez	21/23.02
	XXXV Regata de Carnaval. Vilamoura	POR	Laser Radial (M)		6.º	Juan Luis Rubio	21/23.02
	XXXV Regata de Carnaval. Vilamoura	POR	Laser Radial (M)		32.º	Pablo Luque	21/23.02
	XXXV Regata de Carnaval. Vilamoura	POR	Laser 4.7 (M)		1.º	Daniel González	21/23.02
	XXXV Regata de Carnaval. Vilamoura	POR	Laser 4.7 (M)		6.º	Federico Burgos	21/23.02
	XXXV Regata de Carnaval. Vilamoura	POR	Laser 4.7 (M)		16.º	Manuel Ramos	21/23.02
	XXXV Regata de Carnaval. Vilamoura	POR	Laser 4.7 (M)		30.º	Óscar Montoya	21/23.02

Regatas 2009 (y II)

N.º	Lugar	País	Prueba		Puesto	Deportista	Fecha
	XXXV Regata de Carnaval. Vilamoura	POR	Laser 4.7 (M)	☒	34.º	Christian Gordillo	21/23.02
	XXXV Regata de Carnaval. Vilamoura	POR	Laser 4.7 (F)	F	2.º	Patricia Coro	21/23.02
	XXXV Regata de Carnaval. Vilamoura	POR	Laser 4.7 (F)	☒	4.º	Julia Vallo	21/23.02
	XXXV Regata de Carnaval. Vilamoura	POR	Laser 4.7 (F)	☒	38.º	Irene Acosta	21/23.02
	XXXV Regata de Carnaval. Vilamoura	POR	420 (M)	☐	1.º	Gonzalo González Galnares	21/23.02
						Luis González Galnares	21/23.02
	XXXV Regata de Carnaval. Vilamoura	POR	420 (M)	☒	21.º	Beltrán Aguilar	21/23.02
						Miguel Isasi	21/23.02
	XXXV Regata de Carnaval. Vilamoura	POR	420 (M)	☒	22.º	Carlos Aceña	21/23.02
2	**Laser Europa Cup #11**. Vigo	ESP	Laser Standard	F	2.º	Javier Guitián	09/11.10
	Laser Europa Cup #11. Vigo	ESP	Laser Standard	☒	5.º	Javier Blanco	09/11.10
	Laser Europa Cup #11. Vigo	ESP	Laser Radial	☒	7.º	Patricia Coro	09/11.10
	Laser Europa Cup #11. Vigo	ESP	Laser Radial	☒	10.º	Julia Vallo	09/11.10
	Laser Europa Cup #11. Vigo	ESP	Laser Radial	☒	26.º	Guillermo Flores	09/11.10
	Laser Europa Cup #11. Vigo	ESP	Laser 4.7	☒	4.º	Luis Fernández	09/11.10
	Laser Europa Cup #11. Vigo	ESP	Laser 4.7	☒	7.º	Daniel González	09/11.10
	Laser Europa Cup #11. Vigo	ESP	Laser 4.7	☒	9.º	Eduardo Bueno	09/11.10
	Laser Europa Cup #11. Vigo	ESP	Laser 4.7	☒	12.º	Jacinto Barroso	09/11.10
3	**XI Semana Olímpica Canaria**. Las Palmas	ESP	Laser Standard (M)	F	2.º	Pablo Guitián	04/08.12
	XI Semana Olímpica Canaria. Las Palmas	ESP	Laser Radial (F)	☒	16.º	Patricia Coro	04/08.12

06 CAMPEONATO DE EUROPA de Laser Standard

Landskrona (Suecia), 01/08.08.2009

- Españoles: 7
- Andaluces: 2 (28,5%)
- Resultados: ☐ 0 F 0 B 0

Clasificación, 108

1.	GBR	Paul Goodison	22		08.08
84. ☒	ESP	Rogelio Villanueva	277	Silver fleet	
89. ☒	ESP	Javier Blanco	292	Silver fleet	

1 Series

	Regatas	1	2	3	4	5	6	7	8	9	10	Total
Villanueva		(49)	49	40	27	9	42	(54)	26	38	46	277
Blanco		(50)	(55)	47	49	42	25	41	32	13	43	292

Dos andaluces fueron seleccionados para competir en el «European Laser Standard Senior Championship», celebrado dentro de la Semana Nórdica, en Suecia. Fueron el almeriense Rogelio Villanueva y el gaditano Javier Blanco, quienes corrieron parecida suerte al no lograr clasificarse para la «gold fleet» tras las 7 regatas de calificación.

En líneas generales su presencia en el Campeonato fue discreta, así como en el contexto del septeto nacional, al firmar las dos posiciones más retrasadas, si bien hubo algún momento de brillantez de la mano de Rogelio Villanueva, quien logró concluir en el «top-10» la quinta regata.

VELA.LIGERA

01 CAMPEONATO DEL MUNDO de Laser 4.7

Buzios (Brasil), 24/31.07.2009

- Españoles: 4
- Andaluces: 1 (25,0%)
- Resultados: ☐ 0 F 0 B 0

Clasificación (F), 39

1.	SLO	Urska Kosir	16		31.07
5. ☒	ESP	Patricia Coro	44	Gold fleet	

1 Series

	Regatas	1	2	3	4	5	6	7	Total
Coro		4	(16)	11	5	15	8	1	44

La única española participante en el «World Laser 4.7 Youth Championship 2009», la jerezana Patricia Coro, logró una lustrosa quinta posición final entre 39 contendientes, a 28 puntos de la medalla de oro lograda por la eslovena Kosir, quien se encargó se sentenciar pronto el Campeonato al enlazar en las primeras 4 regatas dos triunfos y dos segundas plazas.

La andaluza, que ganó la manga de clausura, se quedó a 6 puntos de la medalla de bronce, que finalmente se adjudicó la japonesa Hitomi Murayama.

02 CAMPEONATO DEL MUNDO de 420

Riva de Garda (Italia), 27.07/05.08.2009

- Españoles: 28
- Andaluces: 1 (3,5%)
- Resultados: ☐ 0 F 0 B 0

01 Presentación en Santander del nuevo equipo pre-olímpico nacional, con 5 andaluces seleccionados: Marina Alabau, Blanca Manchón, Rafael Trujillo, Pablo Guitián y Juan Manuel Moreno ■Foto RFEV

02 Blanca Manchón busca el triunfo en la regata final de Medemblik, Holanda

03 El mejor regatista andaluz fuera de las tablas de vela: el linense Rafael Trujillo. En la imagen, en Palma de Mallorca ■Foto Nico Martínez

04 Imagen de la Regata de Año Nuevo, en aguas gaditanas ■Foto FAV

05 Regata de Laser en la Semana Olímpica Andaluza, en Puerto Sherry ■Foto FAV

01 Los campeones de España de Catamaranes Interseries, los andaluces Daniel Romero (izquierda) e Iván Colomer (derecha), reciben su trofeo en el puerto de Sanxenxo ■Foto María Muiña

02 La sevillana Ana Lobo, en primer plano, y la catalana Carlota Massana, quintas del Mundo y campeonas nacionales de la clase 420 ■Foto Nico Martínez

03 Imagen de la clase Fórmula Windsurfing, en aguas de Cádiz, en el «Andalucía World Festival» ■Foto FAV

04 Catamaranes en Sanxenxo (Pontevedra). En la imagen, los andaluces Luis Álvarez y Gonzalo Valverde, medalla de plata ■Foto María Muiña

Campeonatos de España 2009 (I)

Mod	Clase. Lugar	CA	Categoría		Puesto	Deportista	Fecha
	420. Barcelona	*CAT*	Sénior (F)		1.º	Ana Lobo y Carlota Massana	10/15.04
	Catamaranes. Sanxenxo (Pontevedra)	*GAL*	Interseries		1.º	Iván Colomer y Daniel Romero	10/13.09
	Catamaranes. Sanxenxo (Pontevedra)	*GAL*	Interseries		2.º	Luis Álvarez y Gonzalo Valverde	10/13.09
	Fórmula Windsurfing. Santa Pola (Alicante)	*VAL*	Sénior (M)		1.º	Fernando Martínez del Cerro	09/13.09
	Kiteboarding. Arrecife (Las Palmas)	*CAN*	General Sénior (F)		1.º	Ainhoa García Pallarés	08/12.07
	Kiteboarding. Arrecife (Las Palmas)	*CAN*	General Sénior (M)		1.º	Sergio Perera	08/12.07
	Kiteboarding. Arrecife (Las Palmas)	*CAN*	General Sénior (M)		2.º	Daniel Álvarez Díaz	08/12.07
	Láser 4.7. Palma de Mallorca	*BAL*	Sénior (M)		1.º	Eduardo Bueno	15/19.09
	Láser 4.7. Palma de Mallorca	*BAL*	Sénior (M)		3.º	Daniel González	15/19.09
	Láser Radial. Palma de Mallorca	*BAL*	Sénior (M)		3.º	Javier Guitián	15/19.09
	Láser Standard. Palma de Mallorca	*BAL*	Sénior (M)		3.º	Pablo Guitián	15/19.09
	Patín. Valencia	*VAL*	Sénior (M)		1.º	Juan Luis Páez	26/29.08
	Patín. Valencia	*VAL*	Sénior (M)		3.º	Rafael Ruiz	26/29.08
	RS:X. Puerto de Santa María (Cádiz)	*AND*	Sénior (M)		1.º	Juan Manuel Moreno	25.01/01.03
	RS:X. Puerto de Santa María (Cádiz)	*AND*	Sénior (M)		2.º	Alejandro Rivera	25.01/01.03
	Snipe. Villagarcía de Arosa (Pontevedra)	*GAL*	Sénior (F)		1.º	Julia Marfil y María García Llamas	11/14.07
	Snipe. Villagarcía de Arosa (Pontevedra)	*GAL*	Sénior (F)		2.º	Soledad Requena y Esther Requena	11/14.07

Clasificación (F), 84

1.	NZL	Bianca Barbarich-Bacher	50		05.08
	NZL	Alexandra Maloney			
5.	ESP	Ana Lobo	75	Gold fleet	
	ESP	Carlota Massana			

Series

Regatas	1	2	3	4	5	6	7	8	Total
(Calificación)	5	8	5	16	2	(28)			36
(Gold fleet)	9	12	3	9	(35)	16	13	13	75

Catorce barcos españoles participaron en el Lago de Garda en el «International 420 Class World Championships», el cual se resolvió brillantemente para la vela andaluza pues la sevillana Ana Lobo, en compañía de Carlota Massana, logró la mejor posición, la 5.ª, de las parejas españolas contendientes en la categoría femenina.

No obstante, fue un quinto puesto algo amargo, por cuanto la catalana y la andaluza, de proel, llegaron a ocupar plaza de podio (2.ª) luego de disputadas las 3 primeras regatas de la Flota de Oro.

Lobo y Massana acabaron en 9.ª posición la ronda de calificación, compuesta por 6 regatas, en la quinta de las cuales arriaron en segundo lugar. Dentro de la «gold fleet» –a la cual accedieron 5 barcos españoles–, se mostraron muy regulares, lo que les llevó al 5.º lugar final tras las 8 regatas contables, a 14 puntos de la medalla de bronce de las americanas Bolger y Beavers.

03 CAMPEONATO DEL MUNDO de Europa

Brest (Francia), 24.07/01.08.2009

- Españoles: 24
- Andaluces: 1 (4,1%)
- Resultados: 0 0 0

Clasificación (F), 56

1.	DEN	Anne-Marie Rindom	12	01.08
13.	ESP	Claudia Juan	106	

Series

Regatas	1	2	3	4	5	6	7	8	9	10	11	Total
Juan	12	11	14	13	9	19	10	8	(32)	10	(–)	106

La andaluza Claudia Juan Vigar fue la tercera mejor española, de las 9 participantes, en el «Europa World Championship», al lograr la 13.ª posición fina, sólo por detrás de Ascensión Roca, medalla de bronce, y Elisabet Llargues, octava.

Exceptuando uno de sus descartes (32.ª), la regatista independiente estuvo muy regular en las 11 regatas del Campeonato, siempre oscilando sus resultados entre la 8.ª plaza lograda en la octava regata –su mejor prestación– y la 19.ª en la sexta.

04 CAMPEONATO DE EUROPA de Laser Radial

Charlottenlund (Dinamarca), 09/16.07.2009

Españoles: 11 — Andaluces: 1 (9,1%)
Resultados: 0 0 0

Clasificación (M), 70

1.	GRE	Michail Aristeidis	24		16.07
24.	ESP	Javier Guitián	108	Gold fleet	

Series

	Regatas	1	2	3	4	5	6	7	8	9	10	Total
Guitián		23	(37)	20	4	19	6	9	(30)	13	14	108

Pese a su irregular torneo, Javier Guitián, 24.º de la clasificación, terminó el «European Laser Radial Championship» como el mejor de los 6 españoles participantes. Lejos de las medallas, el gaditano firmó tres «top-10» como mejor tarjeta de presentación, dos de ellos en la fase de calificación, lo que le proporcionó el pasaporte para el 'grupo de oro'.

05 CAMPEONATO DE EUROPA de Laser 4.7

Helsinki (Suecia), 07/14.08.2009

Españoles: 14 — Andaluces: 4 (28,5%)
Resultados: 1 0 0

Clasificación (F), 82

1.	ESP	Patricia Coro	15	Gold fleet	14.08
4.	ESP	Julia Vallo	57	Gold fleet	

Clasificación (M), 148

1.	ITA	Giovanni Coccoluto	18		14.08
7.	ESP	Eduardo Bueno	59	Gold fleet	
21.	ESP	Daniel González Galán	103	Gold fleet	

Series

	Regatas	1	2	3	4	5	6	7	Total
Coro		7	1	2	(12)	1	3	1	15
Vallo		9	2	29	2	-	6	9	57
Bueno		21	2	3	(26)	24	4	5	59
González		34	4	28	1	(35)	7	29	103

La jerezana Patricia Coro se hizo con la corona continental de la clase Laser 4.7 (juvenil) al imponerse, tras 7 días de competición, en el «European Laser 4.7 Youth Championship» celebrado en aguas finlandesas. La andaluza concluyó la competición con 10 puntos de ventaja sobre la lituana Viktorija Andrulyte, medalla de plata, 23 respecto a la eslovena Kim Pletikos, bronce, y 42 con su paisana Julia Vallo, que tuvo cerca subir al podio.

Coro se situó al frente de la clasificación tras la tercera regata, luego de sumar un triunfo, un 2.º y un 7.º puesto, aunque lo mejor lo reservó para la fase final, en la que encadenó dos victorias y una 3.ª plaza.

En la categoría masculina, donde participaron 10 españoles, los chipioneros Eduardo Bueno y Daniel González-Galán acabaron en 7.ª y 21.ª posición, respectivamente.

WINDSURF

01 CAMPEONATO DEL MUNDO de Windsurfing

Santa Pola (España), 13/19.09.2009

Españoles: 16 — Andaluces: 3 (18,7%)
Resultados: 0 0 0

Clasificación (F), 17

1.	POL	Marta Hlavaty	13	19.09
14.	ESP	Marina Alabau	127	

Clasificación (M), 80

1.	AUS	Steve Allen	26	19.09
35.	ESP	Fernando Martínez del Cerro	259	
48.	ESP	Juan Manuel Moreno	372	

Series

Regatas	1	2	3	4	5	6	7	8	9	10	11	12	Total
Alabau	9	7	3	(-)	(-)	(-)	-	-	-	-	-	-	127
Martínez	26	32	31	(40)	30	21	26	37	(39)	(43)	38	18	259
Moreno	37	40	50	26	53	-	21	41	-	(57)	55	(-)	372

Con tres andaluces en liza, dos de ellos habituales del RS:X, resultó lógico que el especialista en Fórmula Windsurfing, el gaditano Fernando Martínez del Cerro, lograra el mejor resultado en el «World Championship Formula Windsurfing» de Santa Pola.

La víspera del arranque del Mundial, el deportista del CV Valdelagrana había logrado el título de campeón de España en el mismo campo de regatas, pero en el torneo mundial las cosas no fueron tan finas y acabó en la zona media de la tabla como tercer mejor español, luego de Iván Pastor y Barrachina.

Por su parte, Moreno terminó la competición en la «silver fleet», mientras que Marina Alabau arrancó en los puestos altos, pero desistió de terminar la competición.

KITEBOARD

01 RANKING MUNDIAL

Españoles: 43 — Andaluces: 13 (30,2%)
Resultados: 0 0 1

«OVERALL» (F), 125

1.	NOR	Kari Schibevaag	7.167,11	puntos	29.11
2.	ESP	Gisela Pulido	4.219,17		
6.	ESP	Ainhoa García Pallarés	2.869,89		
14.	ESP	Ángela Peral	1.746,25		
60.	ESP	Paloma Guerrero	305,00		
79.	ESP	Lorena Neumann	223,75		

«OVERALL» (M), 701

1.	USA	Jesse Richman	8.620,70	puntos	29.11
2.	ESP	Abel Lago	5.854,09		
21.	ESP	Álex Pastor	2.479,00		
55.	ESP	José Luengo	1.270,70		
78.	ESP	Sergio Perera	856,69		
91.	ESP	Daniel Álvarez	768,35		
211.	ESP	Álvaro Onieva	409,00		
221.	ESP	Jo Ciastula	398,57		
301.	ESP	Francisco Rubio	273,97		
314.	ESP	Augusto García	244,00		
358.	ESP	Javier Díaz Amores	163,00		

01

03

04

02

01 Paloma Guerrero, de regreso a la primera escena del 'kite' internacional

02 «Álex» Pastor, tercero en la prueba del Mundial KPWT celebrada en Tarifa (Cádiz) ■Foto Julien Gazeau

03 Juan Luis Páez obtuvo en aguas de El Saler (Valencia) el título nacional de la clase Patín ■Foto Ignacio Baixauli

04 Inglés de nacimiento, andaluz de corazón: Jo Ciastula ■Foto 4kiters.com

Circuitos 2009

KITEBOARD

N.º	Nombre. Lugar	País	Prueba		Puesto	Deportista	Fecha
KPWT							
1	**#1 Seat Kitesurf World Cup 2009**. Sylt	GER	Freestyle (F)	☒	6.º	Ainhoa García	16/21.06
	#1 Seat Kitesurf World Cup 2009. Sylt	GER	Freestyle (M)	☒	17.º	José Luengo	16/21.06
	#1 Seat Kitesurf World Cup 2009. Sylt	GER	Wave (F)	☒	3.º	Ainhoa García	16/21.06
	#1 Seat Kitesurf World Cup 2009. Sylt	GER	Wave (M)	☒	9.º	José Luengo	16/21.06
	#1 Seat Kitesurf World Cup 2009. Sylt	GER	Course Racing (F)	☒	2.º	Ainhoa García	16/21.06
2	**#2 Movistar Kite Pro Tarifa 2009**. Tarifa	ESP	Freestyle (F)	☒	8.º	Lorena Neumann	01/05.07
	#2 Movistar Kite Pro Tarifa 2009. Tarifa	ESP	Freestyle (M)	☒	3.º	Álex Pastor	01/05.07
	#2 Movistar Kite Pro Tarifa 2009. Tarifa	ESP	Freestyle (M)	☒	9.º	Daniel Álvarez	01/05.07
	#2 Movistar Kite Pro Tarifa 2009. Tarifa	ESP	Freestyle (M)	☒	13.º	Sergio Perera	01/05.07
	#2 Movistar Kite Pro Tarifa 2009. Tarifa	ESP	Freestyle (M)	☒	17.º	Álvaro Onieva	01/05.07
	#2 Movistar Kite Pro Tarifa 2009. Tarifa	ESP	Course Racing (F)	☒	4.º	Ainhoa García	01/05.07
	#2 Movistar Kite Pro Tarifa 2009. Tarifa	ESP	Course Racing (F)	☒	8.º	Lorena Neumann	01/05.07
	#2 Movistar Kite Pro Tarifa 2009. Tarifa	ESP	Course Racing (M)	☒	6.º	Sergio Perera	01/05.07
	#2 Movistar Kite Pro Tarifa 2009. Tarifa	ESP	Course Racing (M)	☒	22.º	Daniel Álvarez	01/05.07
3	**#4 Santa Cruz Ocean Spirit Wave Masters 2009**	POR	Wave (F)	☒	3.º	Ainhoa García	23.07/02.08
	#4 Santa Cruz Ocean Spirit Wave Masters 2009	POR	Wave (M)	☒	17.º	Javier Díaz Amores	23.07/02.08
4	**#5 Dunkerque Kitesurf Pro World Cup 2009**	FRA	Freestyle (F)	☒	5.º	Ainhoa García	11/16.08
	#5 Dunkerque Kitesurf Pro World Cup 2009	FRA	Course Racing (F)	☒	3.º	Ainhoa García	11/16.08
5	**#7 Dakhla Kiteboard Pro World Tour 2009**	MAR	Freestyle (F)	☒	7.º	Lorena Neumann	26.09/03.10
6	**#8 Superkite Brasil 2009**. Cumbuco	BRA	Freestyle (M)	☒	24.º	Sergio Perera	02/08.11
	#8 Superkite Brasil 2009. Cumbuco	BRA	Wave (M)	☒	9.º	Javier Díaz Amores	02/08.11
	#8 Superkite Brasil 2009. Cumbuco	BRA	Wave (M)	☒	25.º	Sergio Perera	02/08.11
	#8 Superkite Brasil 2009. Cumbuco	BRA	Course Racing (M)	☒	8.º	Sergio Perera	02/08.11
	#8 Superkite Brasil 2009. Cumbuco	BRA	Course Racing (M)	☒	11.º	Javier Díaz Amores	02/08.11
PKRA							
1	**#1 Mondial du Vent 2009**. Leucate	FRA	Freestyle (F)	☒	3.º	Ángela Peral	11/16.04
	#1 Mondial du Vent 2009. Leucate	FRA	Freestyle (M)	☒	4.º	Álex Pastor	11/16.04
	#1 Mondial du Vent 2009. Leucate	FRA	Freestyle (M)	☒	33.º	Daniel Álvarez	11/16.04
2	**#2 Kite Masters 2009**. Portimao	POR	Course Racing (F)	☒	6.º	Paloma Guerrero	24/28.06
	#2 Kite Masters 2009. Portimao	POR	Course Racing (M)	☒	16.º	Augusto García	24/28.06
3	**#3 Fuerteventura PKRA Kiteboarding Grand Slam 2009**	ESP	Freestyle (F)	☒	4.º	Ángela Peral	11/16.04
	#3 Fuerteventura PKRA Kiteboarding Grand Slam 2009	ESP	Freestyle (M)	☒	7.º	Álex Pastor	11/16.04
	#3 Fuerteventura PKRA Kiteboarding Grand Slam 2009	ESP	Freestyle (M)	☒	17.º	Jo Ciastula	11/16.04
	#3 Fuerteventura PKRA Kiteboarding Grand Slam 2009	ESP	Freestyle (M)	☒	17.º	Daniel Álvarez	11/16.04
4	**#4 Palmolive Kitesurf World Cup 2009**. St. Peter-Ording	GER	Freestyle (F)	☒	4.º	Ángela Peral	25.07/02.08
	#4 Palmolive Kitesurf World Cup 2009. St. Peter-Ording	GER	Freestyle (M)	☒	7.º	Álex Pastor	25.07/02.08
5	**#7 Teri Kite Pro 2009**. Pointe Magnin (Nueva Caledonia)	FRA	Freestyle (F)	☒	7.º	Ángela Peral	25/29.11
	#7 Teri Kite Pro 2009. Pointe Magnin (Nueva Caledonia)	FRA	Freestyle (M)	☒	1.º	Álex Pastor	25/29.11

«KPWT Freestyle» (F), 44

1.		ESP	Gisela Pulido	3.374,00	29.11
8.	☒	ESP	Ainhoa García Pallarés	808,67	
27.	☒	ESP	Lorena Neumann	102,25	

«KPWT Freestyle» (M), 130

1.		RUS	Petr Tyushkevich	3.785,58	29.11
31.	☒	ESP	Álex Pastor	766,88	
39.	☒	ESP	Daniel Álvarez	613,50	
47.	☒	ESP	José Luengo	532,63	

50.	ESP	Sergio Perera	511,25	
59.	ESP	Álvaro Onieva	409,00	

«PKRA Freestyle» (F), 32

1.	BRA	Bruna Kaliya	2.714,00	29.11
4.	ESP	Ángela Peral	1.746,25	

«PKRA Freestyle» (M), 106

1.	NED	Kevin Langeree	2.719,00	29.11
4.	ESP	Álex Pastor	2.479,00	
45.	ESP	Daniel Álvarez	398,57	
47.	ESP	Jo Ciastula	398,57	

«Waveriding» (F), 13

1.	GBR	Kirsty Jones	2.410,00	29.11
3.	ESP	Ainhoa García Pallarés	1.256,22	

«Waveriding» (M), 82

1.	DOM	Jan Marcos Rivieras	2.418,63	29.11
21.	ESP	José Luengo	738,07	
58.	ESP	Javier Díaz Amores	163,00	

«Course racing» (F), 78

1.	GER	Kristin Boese	2.491,00	29.11
8.	ESP	Ainhoa García Pallarés	805,00	
21.	ESP	Paloma Guerrero	305,00	
50.	ESP	Lorena Neumann	121,50	

«Course racing» (M), 345

1.	FRA	Bruno Sroka	4.009,00	29.11
112.	ESP	Sergio Perera	345,44	
144.	ESP	Francisco Rubio	273,97	
157.	ESP	Augusto García	244,00	
217.	ESP	Daniel Álvarez	154,85	

La disciplina del «Kitesurf» ha sufrido en 2009 una profundísima revolución que ha comenzado a transformar ya en esta temporada la difusa estructura sobre la que se sustentaba esta modalidad. Básicamente dicha revolución viene dada por la oficialización de la clase a manos de la ISAF –con la denominación de «Kiteboarding»– y la creación de una Asociación Internacional, la IKA («International Kiteboarding Class Association»), entre cuyas misiones estará la de organizar oficialmente a partir de 2010 los Campeonatos Mundiales y continentales de la clase.

La irrupción de esta entidad sacude frontalmente el 'status quo' imperante, en el que dos Circuitos Mundiales 'convivían', articulaban las competiciones de cada campaña y otorgaban los títulos internacionales.

El primero en nacer y el más prestigioso es el **KPWT («Kiteboard Pro World Tour»)**. De hecho, se publicita como «The first World Tour - Official World Championship Tour» y, desde 1999, es considerado el Campeonato del Mundo de la especialidad.

A su sombra, coexiste el **«PKRA World Tour»**, otro Circuito Mundial que promueve la «Professional Kite Riders Association», la cual además organiza el «Kite Tour Europa» y el «Kite Tour Asia». En 2009, el 'PKRA' constó de 7 pruebas puntuables.

Por tanto, la convivencia de la **IKA** con el KPWT y la PKRA en 2009 plantea una situación confusa que, a afectos estadísticos y de adjudicación de títulos internacionales, genera una coexistencia de tres clasificaciones: las dos de las entidades 'veteranas' y el novedoso **«Overall World Ranking»**, confeccionado por la IKA con baremos y puntuaciones propios aplicados a las competiciones del KPWT y la PKRA.

Para facilitar un balance de la temporada asequible y coherente, hemos optado por considerar este Ranking Mundial oficial, por su sentido aglutinador, como la tabla de referencia del año, si bien también añadimos, por su tradición y peso internacional, la clasificación general del KPWT en el siguiente apartado.

El ranking de la IKA se compone de dos generales, femenina y masculina, emanente de la suma de los puntos de las clasificaciones parciales de cada una de las 4 especialidades del 'kite': Estilo Libre («Freestyle»), Olas («Waveriding»), Carrera («Course Racing») y Velocidad («Speed»). En el caso del 'Free', la IKA ha optado por sumar a efectos de la general la mejor de las puntuaciones del «rider» en el caso de doble presencia en los dos Circuitos Mundiales.

Para 2010, más cambios. La IKA ha catalogado de «prohibidos» los eventos del KPWT y ha anunciado sanciones de suspensión contra los deportistas que participen en ellos, mientras que las series de la PKRA han ingresado en el calendario internacional oficial de 2010.

02 CAMPEONATO DEL MUNDO KPWT

Circuito multi-evento, 16.06/29.11.2009

Españoles: 26 — Andaluces: 8 (30,7%)

Resultados: 0 0 0

General (F), 28

1.	NOR	Kari Schibevaag	22.605,00	29.11
7.	ESP	Ainhoa García Pallarés	7.971,00	
15.	ESP	Lorena Neumann	3.804,00	

General (M), 155

1.	USA	Jesse Richman	22.209,00	29.11
32.	ESP	Sergio Perera	4.353,00	
46.	ESP	Javier Díaz Amores	3.408,00	
46.	ESP	José Luengo	3.408,00	
70.	ESP	Álex Pastor	2.034,00	
85.	ESP	Daniel Álvarez	1.836,00	
114.	ESP	Álvaro Onieva	1.572,00	

La noruega Kari Schibevaag y el americano Jesse Richman se proclamaron campeones del Mundo de «Kitesurf» en 2009, según el «Kiteboard Pro World Tour», en cuya general contaron los puntos obtenidos en las distintas pruebas del circuito en las especialidades de «Freestyle» y «Wave».

El KPWT se compuso de 9 series –estaban previstas 11– en 2009: Sylt (Alemania), Tarifa (España), Cabarete (República Dominicana), Santa Cruz (Portugal), Dunkerque (Francia), Shippagan (Canadá), Dakhla (Marruecos), Cumbuco (Brasil) y Essaouira (Marruecos).

En 6 de estas pruebas participaron «riders» andaluces, con un balance de 5 podios, 4 de ellos a cargo de la gaditana Ainhoa García Pallarés, la mejor andaluza de la competición. En chicos, el más destacado en la general resultó Sergio Perera, aunque el único podio correspondió a Álex Pastor, en Estilo Libre, quien se prodigó más en el Circuito de la PKRA.

Organizado desde 1999 y calificado dentro del 'kite' como el verdadero Campeonato del Mundo, el KPWT se enfrenta en 2010 al veto de la IKA, la nueva Asociación Internacional de Kiteboard.

CRUCEROS

01 CAMPEONATO DEL MUNDO de J-80

Santander (España), 04/11.07.2009

Medallero

Mod	Evento			
	Campeonatos internacionales			
	Campeonatos del Mundo	1	1	-
	Campeonatos de Europa	1	1	-
	Campeonatos de Europa	1	-	-
	Regatas internacionales			
	General Copa del Mundo	1	-	-
	Regatas Copa del Mundo	5	1	2
	Otras Regatas Internacionales ISAF	9	4	4
	Audi MedCup	-	-	1
	Campeonatos de España			
	de Clases Olímpicas	1	1	1
	de Vela Ligera	6	2	3
	de Kiteboarding	2	1	-
	Totales: 49	**27**	**11**	**11**

Internacionales

SOLUTIONS

N.º	Deportista	Cat	Provincia
1	Marina Alabau	F	Sevilla
2	Javier Blanco	M	Cádiz
3	Eduardo Bueno	M	Cádiz
4	Patricia Coro	F	Cádiz
5	Luis Galnares	M	Sevilla
6	Daniel González Galán	M	Cádiz
7	Javier Guitián	M	Cádiz
8	Pablo Guitián	M	Cádiz
9	Claudia Juan	F	Málaga
10	Ana Lobo	F	Sevilla
11	Blanca Manchón	F	Sevilla
12	Fernando Mtnez. Cerro	M	Cádiz
13	Juan Manuel Moreno	M	Sevilla
14	Alejandro Rivera	M	Sevilla
15	Álvaro Ruiz	M	Sevilla
16	Rafael Trujillo	M	Cádiz
17	Julia Vallo	F	Cádiz
18	Rogelio Villanueva	M	Almería

- Españoles: 84
- Andaluces: 1 (1,2%)
- Resultados: 0 0 0

Clasificación, 132

1.	ESP	Rayco Tabares Álvarez	40	11.07
40.	ESP	Luis Galnares	311	

1 Series

	Regatas 1	2	3	4	5	6	7	8	9	10	11	12	Total
Galnares	33	28	32	14	11	26	26	(56)	18	13	44	56	311

El patrón sevillano Luis «Tito» Galnares concluyó con su '8 metros' «ESP907» en 40.ª posición del Mundial de cruceros J–80, celebrado en la Bahía de Santander. Con 132 buques en liza (84 de ellos españoles, el andaluz logró meterse en la «Gold Fleet» tras las 7 regatas clasificatorias, en una de las cuales concluyó en 11.ª posición del Grupo Azul.

Posteriormente, en las 5 series finales, conquistó como mejor plaza la 13.ª en la décima manga. El campeón fue el canario Rayco Tabares, a bordo del «Hotel Princesa Yarza-Islas Canarias».

Junto a Galnares, actuaron como tripulantes los también andaluces Borja Melgarejo, Juan Ternero Lizárraga, Gonzalo Pérez de Guzmán y Dionisio Martínez.

02 AUDI MED CUP

Circuito multi-evento, 12.05/19.09.2009

- Barcos españoles: 4
- Andaluces: 1 (25,0%)
- Resultados: 0 0 1

Clasificación final GP42 Series, 7

1.	ESP	Islas Canarias Puerto Calero	98 puntos	19.09
2.	ITA	Roma MK2	99	
3.	ESP	Caser-Endesa	123	
4.	ITA	Airis	142	
5.	ESP	Turismo Madrid	159	
6.	JPN	Swing	265	
7.	ESP	Iberdrola	281	

1 Resultados «Caser-Endesa»

Evento		País	Resultado	Puntos	Fechas
1	Trofeo Ciudad de Alicate	ESP	4.º	33	12/17.05
2	Trofeo de Marsella	FRA	3.º	27	09/14.06
3	Trofeo Región de Cerdeña	ITA	2.º	26	20/25.07
4	Trofeo de Portugal	POR	1.º	13	18/23.08
5	Trofeo Región de Murcia	ESP	5.º	24	14/19.09

Componentes del «Caser-Endesa»

N.º	Deportista	Trofeos	1	2	3	4	5
01	Juan Luis Páez	5	OK	OK	OK	OK	OK
02	NIcolás Álvarez de Virgilis	1	-	-	-	OK	-
03	Juan Castañeda	5	OK	OK	OK	OK	OK
04	José Luis Domecq	5	OK	OK	OK	OK	OK
05	Christopher Domínguez	3	-	-	OK	OK	OK
06	Bosco Fernández Cataño	5	OK	OK	OK	OK	OK
07	Valentín Fernández Cataño	5	OK	OK	OK	OK	OK
08	Andrés Ferrera	5	OK	OK	OK	OK	OK
09	Sergio Llorca	5	OK	OK	OK	OK	OK
10	Ángel Medina	5	OK	OK	OK	OK	OK
11	Alfredo Mella	1	-	OK	-	-	-
12	José Romero	1	OK	-	-	-	-
13	Diego Torrado González	5	OK	OK	OK	-	OK

El barco andaluz «Caser-Endesa», armado por Javier Goizueta Grasset y patroneado por el sevillano Juan Luis Páez, subió al podio como tercer clasificado de la clase GP42 al final de la Audi MedCup 2009, el principal circuito mundial de cruceros.

Siempre entre los cinco primeros en los cinco Trofeos de que constó la competición, el «Caser-Endesa» se impuso en la prueba portuguesa y fue segundo en Cerdeña.

A lo largo de la competición, el equipo contó con la participación de 13 miembros, diez de los cuales fueron andaluces.

01 El barco español participante en la «iShares Cup», durante la final celebrada en Almería ■Foto Deporte Andaluz

02 Andalucía estuvo representada en la «MedCup» por el «Caser-Endesa», patroneado por el sevillano Juan Luis Páez

03 Puntuable para el Campeonato de España de Cruceros celebrada en Puerto Sherry (Cádiz) ■Foto FAV

04 El andaluz «Tito» Galnares compitió en el Mundial de Cruceros J-80

05 El Caser-Endesa» en la serie llevada a cabo en Marsella (Francia)

■Foto pág. 434 Universal Ocean

01

02

03

04

05

RS:X
ESP
ALABAU
SP

VOLEIBOL

La excelente salud de que goza el voleibol andaluz, al menos el masculino, encuentra su reflejo en la amplia nómina de internacionales, en la competitividad del Unicaja Almería, campeón de Copa y subcampeón de Liga y Supercopa, y en el liderazgo de Adrián Gavira en el vóley playa. La final andaluza en Pescara, también en la versión sobre arena, es otro gran momento de 2009. Las mujeres progresan, pero queda mucho por hacer.

DEFINICIÓN■ El **voleibol** es un «deporte entre dos equipos, cuyos jugadores, separados por una red de un metro de ancho, colocada en alto en la mitad del terreno, tratan de echar con la mano un balón por encima de dicha red en el campo enemigo» (Real Academia Española de la Lengua). Está incluido en el programa deportivo de los Juegos **Olímpicos** desde Tokio 1964. También figura en el programa de los Juegos **Mediterráneos**.

FEDERACIONES■ El estamento internacional que rige los destinos del voleibol es la **FIVB** («Fédération Internationale de Volleyball»). A nivel nacional manda la **RFEVB** (Real Federación Española de Voleibol) y a nivel autonómico la **FAVB** (Federación Andaluza de Voleibol).

MODALIDADES■ Existen 2 modalidades competitivas principales:

Modalidad	Resultados andaluces	Color
Voleibol (en interior)	☒	■
Vóley Playa / *Beach Volley* (sobre arena)	☒	■

CALENDARIO■ El **voleibol** tuvo a lo largo del ejercicio 2009 las siguientes competiciones de selecciones nacionales:

1 **Grandes Campeonatos**. En ausencia del Campeonato del Mundo, que acogerán Italia (hombres) y Japón (mujeres) en 2010, se disputaron encuentros clasificatorios, el llamado **Premundial**, con una brillante participación tanto del equipo masculino, con billete para el Mundial, como del femenino, que se quedó cerca. Tampoco hubo Copa Mundial al tratarse de otro evento que se celebra cada cuatro años (será en Japón en 2011). Sí se disputó, en cambio, el **Campeonato de Europa** tanto masculino como femenino, así como la competición de los **Juegos Mediterráneos** en Pescara. Y, en categorías inferiores, se celebró tanto el Campeonato del Mundo como el Campeonato de Europa juvenil, clasificándose España quinta en ambos casos, mientras la selección juvenil femenina no pudo obtener el billete para el Campeonato de Europa al caer en el Preeuropeo.

2 **Liga Mundial**. Esta prestigiosa competición anual no contó con la presencia española en 2009, ni tampoco participó la selección nacional en el **Grand Prix**, su versión femenina. Sí compitió España, sin embargo, en la **Liga Europea**, evento anual de menor rango.

A nivel de clubes, hubo representación española y andaluza en competiciones europeas a cargo del Unicaja Almería, primero en la **Copa CEV** y luego en la **Liga de Campeones CEV**, no así en lo que a equipos femeninos se refiere.

Ya dentro del ámbito **nacional**, se disputó Superliga Masculina, con el Unicaja Almería como representante andaluz en la campaña 2008/09, acompañándole en la actual el C.V. Cajasol Puerto Real, ascendido desde la Superliga 2. El conjunto almeriense también estuvo en la Copa del Rey y en la Supercopa. En categoría femenina, se celebraron la Superliga, la Copa de la Reina y la Supercopa, más todas ellas sin presencia andaluza.

En cuanto al **vóley playa**, en 2009 se disputaron el Campeonato del Mundo, competición bianual integrada en el Tour Mundial, así como el Campeonato de Europa, en este caso englobado en el Tour Europeo. Además de los citados circuitos a nivel mundial y continental, en todos los casos con presencia de andaluces, también se celebró la competición de vóley playa de los Juegos Mediterráneos, donde dos parejas de andaluces se disputaron el título.

En categorías inferiores, se disputó el Campeonato de Europa sub-23 y sub-20 masculinos y el Campeonato del Mundo sub-21 femenino.

01

01 Guillermo Falasca, malagueño adoptivo, remata sobre el bloqueo alemán en el Campeonato de Europa, donde España no pudo revalidar su título ■Foto RFEVB

02 La líbero gaditana Ana Ramírez, fija en la Selección Española, en un partido del Premundial, donde el equipo entrenado por Gido Vermeulen rozó la proeza de la clasificación ■Foto FIVB

03 El gaditano Adrián Gavira y su compañero, el castellonense Pablo Herrera, con sus trofeos en la prueba de Gstaad (Suiza) del Tour Mundial ■Foto FIVB

■Foto Portada nkGux Photography

03

CLAVES

1 Media selección. El combinado nacional masculino contó en todas las competiciones del año con una amplia cuota andaluza, más del 50% en el Premundial y el Europeo. **Juan Carlos Barcala**, los hermanos **Miguel Ángel y Guillermo Falasca**, **Julián García-Torres**, **Guillermo Hernán**, **José Luis Lobato** e **Israel Rodríguez** fueron fijos. Aunque no se pudo revalidar el título continental, el billete para el Mundial 2010 y las platas en la Liga Europea y los Juegos Mediterráneos compensaron el balance.

2 Unicaja acaba con el gafe. Hacía muchos años que el anfitrión de la **Copa del Rey** no conquistaba el torneo, pero los almerienses lograron romper ese maleficio tras culminar un torneo impecable en el Pabellón Moisés Ruiz doblegando al **CAI Voleibol Teruel** en la final por 3-0. En la **Supercopa**, eso sí, los aragoneses se tomaron la revancha y el **Unicaja** se tuvo que conformar con la segunda plaza, como en la Superliga.

3 Avances en femenino. La selección absoluta femenina prosiguió su lenta pero segura aproximación a la élite, quedándose a las puertas del Mundial, sumando sus primeras victorias en una fase final del Europeo y logrando una quinta plaza en la I Liga Europea. **Ana Ramírez**, **Patricia Aranda** y **Lorena Weber** pusieron el acento andaluz.

4 Semifinales en Europa. La trayectoria del Unicaja Almería en las competiciones continentales fue más que notable. En la campaña 2008/09 alcanzó las semifinales de la **Copa CEV** y en la actual se halla compitiendo con los mejores clubes de Europa en la **Liga de Campeones**.

5 Histórico C.V. Puerto Real. El club gaditano logró el ansiado ascenso a la **Superliga Masculina** y acompaña en la actual temporada al Unicaja en la élite nacional, firmando hasta final de año un curso muy digno que invita a soñar con la permanencia. Lástima que no se pueda decir de las **féminas**, un año más sin conjuntos en la máxima categoría.

6 Adrián Gavira, en la cima. El gaditano, con su compañero el castellonense Pablo Herrera, firmó un 2009 espectacular en todos los escenarios del vóley playa internacional: quintos en el **Mundial**, bronce en el **Campeonato de Europa**, terceros en el **Tour Mundial** y segundos en el **Tour Europeo**, con alguna que otra victoria parcial.

7 Doblete mediterráneo. La competición de vóley playa en **Pescara** fue un auténtico festival de las parejas españolas y andaluzas en particular, que se acabaron repartiendo las medallas en la gran final: la de oro para **Manuel Carrasco** y **Jesús Ruiz** y la de plata para **«Chema» Ariza** y **Miguel Ángel de Arno**. **Jesús Castizo**, bronce en el **Europeo sub-20**, completó la cosecha andaluza sobre la arena.

VOLEIBOL

01 PREMUNDIAL Masculino

Kragujevac (Serbia), 14/16.08.09

- Españoles: 12
- Andaluces: 7 (58,3%)
- Resultados: 0 0 0

Clasificación Tercera ronda (Grupo L), 4

	País	Equipo	Partidos	G	P	F	C	Pt
1.	SRB	Serbia	3	3	0	9	2	6
2. ☒	ESP	**España**	3	2	1	7	6	5
3.	ROU	Rumania	3	1	2	6	7	4
4.	EST	Estonia	3	0	3	2	9	3

1 Selección española

N.º	Jugador	Demarcación	PJ	Pt
01	Juan Carlos Barcala	Opuesto	3	10
02	Guillermo Falasca	Opuesto	3	56
03	Miguel Ángel Falasca	Colocador	3	17
04	Julián García-Torres	Central	3	37
05	Guillermo Hernán	Colocador	3	0
06	José Luis Lobato	Receptor	3	0
07	José Luis Moltó	Central	3	9
08	Sergio Noda	Receptor	3	26
09	Marlon Palharini	Receptor	2	20
10	Manuel Parrés	Central	3	9
11	Israel Rodríguez	Receptor	2	35
12	Alexis Valido	Líbero	3	0

2 Partidos

Fase (partido)	Resultado			Fecha
Tercera (1)	**España**	3 - 1	Estonia	14.08
Tercera (2)	**España**	3 - 2	Rumania	15.08
Tercera (3)	España	1 - 3	**Serbia**	16.08

España consiguió en agosto la clasificación para el Mundial de Italia 2010, ocho años después de su última participación en una cita universal (13.ª en Argentina 2002). Y en ello tuvo mucho que ver la amplia y protagonista cuota andaluza de la selección, con nada menos que siete de los doce jugadores desplazados a Serbia por el argentino Julio Velasco, a los que se añaden Noda y Valido como integrantes del Unicaja Almería.

El combinado nacional acudía al Jezero Kragujevac Sport Hall con la misión de alcanzar una de las dos plazas en juego en esta tercera y última ronda clasificatoria. Sus rivales eran la propia Serbia, subcampeona de la Liga Mundial, y las más asequibles Estonia y Rumania.

El debut español fue ante los estonios, que sorprendieron de inicio y se aprovecharon de los problemas de recepción españoles para anotarse el primer set (22-25), si bien España reaccionó de la mano de los hermanos Falasca y los remates de Israel Rodríguez para llevarse las tres siguientes mangas (25-21, 25-17 y 25-14). Una victoria ante Rumania significaba el billete para el Mundial y España lo consiguió, aunque con más apuros de lo previsto ante un rival acertadísimo. De nuevo el bloque andaluz resultó determinante, empezando por el saque y el remate de Guillermo Falasca, la efectividad de Julián García-Torres en los momentos más difíciles y la contundencia de Israel Rodríguez para cerrar el definitivo «tie-break» y el tres a dos final (25-17, 23-25, 21-25, 27-25 y 15-13).

Con el objetivo cumplido, España cedió ante Serbia en un partido de trámite para ambas, ya clasificadas: 25-22, 18-25, 19-25 y 20-25.

02 PREMUNDIAL Femenino

Marsella (Francia), 13/17.05.09 - Subotica (Serbia), 17/19.07.09

- Españoles: 13
- Andaluces: 2 (15,3%)
- Resultados: 0 0 0

Clasificación Segunda ronda (Grupo G), 5

	País	Equipo	Partidos	G	P	F	C	Pt
1. ☒	ESP	**España**	4	4	0	12	5	8
2.	FRA	Francia	4	3	1	11	6	7
3.	SLO	Eslovenia	4	2	2	9	8	6
4.	GRE	Grecia	4	1	3	7	9	5
5.	FIN	Finlandia	4	0	4	1	12	4

Clasificación Tercera ronda (Grupo I), 4

	País	Equipo	Partidos	G	P	F	C	Pt

1.		SRB	Serbia	3	3	0	9	2	6
2.		CRO	Croacia	3	2	1	7	6	5
3.		ROU	Rumania	3	1	2	5	7	4
4.	☒	ESP	**España**	3	0	3	3	9	3

1 Selección española

N.º	Jugador	Demarcación	PJ	Pt
01	**Patricia Aranda**	Colocadora	6	6
02	Arkia El-Ammari	Receptora	6	0
03	Amaranta Fernández	Central	7	81
04	Silvia Fernández de Velasco	Receptora	3	15
05	Elena García	Atacante	7	97
06	María José Garrido	Receptora	1	4
07	Sara González	Central	4	19
08	Yasmina Hernández	Opuesta	7	89
09	Romina Lamas	Colocadora	7	21
10	Lucía Paraja	Central	7	54
11	**Ana Ramírez**	Líbero	7	0
12	Diana Sánchez	Receptora	7	58
13	Noelia Sánchez	Receptora	5	24

2 Partidos

Fase (partido)		Resultado		Fecha
Segunda (1)	**España**	3 - 1	Grecia	13.05
Segunda (2)	**España**	3 - 2	Eslovenia	15.05
Segunda (3)	**España**	3 - 0	Finlandia	16.05
Segunda (4)	**España**	3 - 2	Francia	17.05
Tercera (1)	España	0 - 3	**Serbia**	17.07
Tercera (2)	España	2 - 3	**Croacia**	18.07
Tercera (3)	España	1 - 3	**Rumania**	19.07

España se quedó en 2009 a las puertas de conseguir su primera clasificación para un Mundial. Por vez primera accedió a la tercera ronda del Premundial tras mostrarse superior a sus cuatro rivales de la segunda, pero en la fase definitiva le faltó una pizca de suerte y determinación para sellar lo que hubiera sido un hito histórico para el voleibol femenino.

El combinado nacional acudía en mayo a Marsella para disputar una segunda ronda relativamente sencilla, pues los tres primeros de su grupo, de cinco equipos, seguirían adelante. Pero el cuadro de Gido Vermeulen no se conformó con garantizarse el pase sino que venció en sus cuatro partidos, sufriendo ante Eslovenia y la anfitriona Francia pero sin titubeos.

En la tercera ronda del Premundial, jugada en julio en la ciudad serbia de Subotica, las cosas variaron mucho. España debía medirse a la anfitriona, Croacia y Rumania, logrando los dos primeros el billete para el Mundial de Japón 2010. En el debut, la selección poco pudo hacer ante Serbia. El día clave era el segundo, cuando debía jugarse con Croacia la opción de conseguir el segundo puesto: en un duelo sin tregua, España terminó cediendo por dos sets a tres (14-16 en el desempate) y con ello se despidió del Mundial, concluyendo ya sin ánimo con una nueva derrota ante las rumanas que le dejó como última de grupo.

Tanto la gaditana Ana Ramírez, líbero en todos los encuentros, como la granadina Patricia Aranda fueron asiduas en ambas fases del Premundial.

03 CAMPEONATO DE EUROPA Masculino

Esmirna y Estambul (Turquía), 03/13.09.09

- Españoles: 13
- Andaluces: 7 (53,8%)
- Resultados: 0 0 0

Clasificación final, 16

1.		POL	Polonia	13.09
2.		FRA	Francia	
3.		BUL	Bulgaria	
4.		RUS	Rusia	
5.		GER	Alemania	
5.		SRB	Serbia	
7.		GRE	Grecia	
7.		NED	Holanda	
9.	☒	ESP	**España**	Segunda fase 10.09
9.		ITA	Italia	
11.		SVK	Eslovaquia	
11.		FIN	Finlandia	
13.		TUR	Turquía	
13.		EST	Estonia	
13.		SLO	Eslovenia	
13.		CZE	República Checa	

1 Selección española

N.º	Jugador	Demarcación	PJ	Pt
01	**Juan Carlos Barcala**	Opuesto	4	20
02	**Guillermo Falasca**	Opuesto	6	86
03	**Miguel Ángel Falasca**	Colocador	6	20
04	**Julián García-Torres**	Central	6	56
05	**Guillermo Hernán**	Colocador	2	0
06	Francesc Llenas	Líbero	1	0
07	**José Luis Lobato**	Líbero	6	0
08	José Luis Moltó	Central	4	11
09	Sergio Noda	Receptor	6	68
10	Marlon Palharini	Receptor	6	23
11	Fran Rodríguez	Receptor	4	1
12	**Israel Rodríguez**	Receptor	6	70
13	Alberto Salas	Central	5	33

2 Partidos

Fase (partido)		Resultado		Fecha
Primera (1)	**España**	3 - 0	Eslovenia	03.09
Primera (2)	**Grecia**	3 - 0	España	04.09
Primera (3)	Eslovaquia	2 - 3	**España**	06.09
Segunda (1)	**Polonia**	3 - 2	España	08.09
Segunda (2)	España	1 - 3	**Alemania**	09.09
Segunda (3)	**Francia**	3 - 1	España	10.09

Si en la Liga Europea y el Premundial España había alcanzado su objetivo, no se puede decir lo mismo del Campeonato de Europa, donde el combinado nacional naufragó, más si tenemos en cuanto que defendía la corona continental conquistada en 2007. El torneo, cuya fase final se celebró en las ciudades turcas de Estambul y Esmirna, constaba de una primera fase con 16 selecciones (cuatro grupos de cuatro). Los tres primeros pasaban a la segunda fase, que jugarían 12 conjuntos (dos grupos de seis), y ya ahí sólo los dos mejores de cada grupo accederían a las semifinales.

España ya lo pasó mal en la primera fase al sufrir un inesperado revés ante Grecia que le haría pasar como segunda y con el hándicap de esa derrota a la segunda ronda, donde las cosas fueron a peor, ya que la selección de Julio Velasco sufrió otros tres tropiezos. El primero de ellos, ante Polonia en un reñidísimo «tie-break», resultó seguramente un lastre insuperable y ya la derrota posterior contra Alemania privó a España del acceso a las semifinales, por lo que jugó sin motivación ante Francia.

La novena plaza final compartida con Italia fue el pobre bagaje de la vigente campeona de Europa, que como en las citas anteriores tuvo una notable presencia andaluza, ya que siete de los trece hombres que jugaron en Turquía eran de nuestra comunidad. Las buenas actuaciones puntuales de Guillermo Falasca o Israel Rodríguez resultaron insuficientes.

Superliga Masculina y Femenina

ANDALUCES

N.º	Deportista	Cat	Provincia	Equipo 2008/09	Equipo 2009/10
1	Patricia Aranda	F	Granada	Universidad de Burgos	-
2	Aitana Ballingha	F	Almería	-	Valeriano Allés Menorca
3	Juan Carlos Barcala	M	Cádiz	Unicaja Almería	-
4	José María Bellido	M	Cádiz	-	C.V. Cajasol Puerto Real
5	Francisco José Carmona	M	Cádiz	-	C.V. Cajasol Puerto Real
6	Adolfo Chaso	M	Sevilla	MultiCaja Fábregas Sport	Tarragona S.P.i.S.P.
7	Martín Collado	M	Almería	Unicaja Almería	-
8	Juan Contreras	M	Almería	Palma Volley	-
9	Agustín Correa	M	Cádiz	-	C.V. Cajasol Puerto Real
10	Miguel Ángel de Amo	M	Málaga	-	F.C. Barcelona
11	Guillermo Falasca	M	Málaga	Copra Nordmeccanica Piacenza (ITA)	S.G.K. Ankara (TUR)
12	Miguel Ángel Falasca	M	Málaga	P.G.E. Skra Belchatow (POL)	P.G.E. Skra Belchatow (POL)
13	María Isabel Fernández	F	Sevilla	Panathinaikos (GRE)	Chateau d'Ax Urbino (ITA)
14	Mario Ferrera	M	Almería	Unicaja Almería	U.C.A.M. Murcia
15	Encarnación García	F	Granada	Valeriano Allés Menorca	C.A.V. Murcia 2005
16	Julio García	M	Cádiz	-	C.V. Cajasol Puerto Real
17	Julián García-Torres	M	Sevilla	Palma Volley	CAI Voleibol Teruel
18	Inmaculada González	F	Granada	Valeriano Allés Menorca	Valeriano Allés Menorca
19	Guillermo Hernán	M	Granada	CAI Voleibol Teruel	CAI Voleibol Teruel
20	José Luis Lobato	M	Huelva	Unicaja Almería	C.V. Tomis Constanta (ROU)
21	Daniela Marín	F	Jaén	Palma Volley	-
22	Pablo Nogal	M	Málaga	Unicaja Almería	-
23	Emilio Núñez	M	Cádiz	-	C.V. Cajasol Puerto Real
24	José Prado	M	Cádiz	-	C.V. Cajasol Puerto Real
25	Ana Ramírez	F	Cádiz	Universidad de Burgos	Universidad de Burgos
26	Jéssica Rivero	F	Córdoba	-	C.V. Playa de Las Canteras
27	Gregorio Rodríguez	M	Almería	Unicaja Almería	Unicaja Almería
28	Israel Rodríguez	M	Sevilla	Stamplast Martina Franca (ITA)	E.A.P. Patras (GRE)
29	Óscar Rodríguez	M	Almería	C.C. La Ballena Vecindario	Unicaja Almería
30	Jesús Ruiz	M	Cádiz	-	C.V. Cajasol Puerto Real
31	Rocío Ruiz	F	Cádiz	-	Haro Rioja Vóley
32	Juan José Salvador	M	Almería	Unicaja Almería	Unicaja Almería
33	Gustavo Saucedo	M	Sevilla	Tarragona S.P.i.S.P.	Tarragona S.P.i.S.P.
34	Susana Tejeira	F	Sevilla	-	C.V. Playa de Las Canteras
35	Víctor Viciana	M	Almería	Unicaja Almería	Unicaja Almería
36	Lorena Weber	F	Málaga	Palma Volley	A.S. Saint-Raphaël (FRA)

04 CAMPEONATO DE EUROPA Femenino

Lodz, Wroclaw, Bydgoszcz y Katowice (Polonia), 25.09/04.10.09

- Españoles: 12
- Andaluces: 1 (8,3%)
- Resultados: 0 0 0

Clasificación final, 16

1.	ITA	Italia		04.10
2.	NED	Holanda		
3.	POL	Polonia		
4.	GER	Alemania		
5.	RUS	Rusia		
5.	TUR	Turquía		
7.	BUL	Bulgaria		
7.	SRB	Serbia		
9.	ESP	**España**	Segunda fase	01.10
9.	CZE	República Checa		
11.	BEL	Bélgica		
11.	AZE	Azerbaiyán		
13.	CRO	Croacia		
13.	FRA	Francia		
13.	BLR	Bielorrusia		
13.	SVK	Eslovaquia		

Selección española

N.º	Jugador	Demarcación	PJ	Pt
01	Ana Correa	Central	5	34
02	Mireya Delgado	Opuesta	5	12
03	Arkia El-Ammari	Receptora	6	29
04	Amaranta Fernández	Central	6	62
05	Elena García	Atacante	6	37
06	Sara González	Central	6	23
07	Sara Hernández	Colocadora	1	0

08	Yasmina Hernández	Opuesta	6	99
09	Romina Lamas	Colocadora	6	16
10	Lucía Paraja	Central	6	7
11	**Ana Ramírez**	Líbero	6	0
12	Diana Sánchez	Receptora	6	58

Partidos

Fase (partido)	Resultado			Fecha
Primera (1)	España	2 - 3	**Polonia**	25.09
Primera (2)	España	0 - 3	**Holanda**	26.09
Primera (3)	**España**	3 - 2	Croacia	27.09
Segunda (1)	España	1 - 3	**Rusia**	29.09
Segunda (2)	España	1 - 3	**Bulgaria**	30.09
Segunda (3)	**España**	3 - 2	Bélgica	01.10

España hizo historia en el Europeo de Polonia al plantarse por primera vez en su historia en la segunda fase del campeonato y al sumar su primera victoria -también luego la segunda- tras tres participaciones anteriores en las que se fue de vacío. El torneo continental contó con el concurso de 16 países encuadrados en cuatro grupos de cuatro, de los que los tres mejores pasarían a la segunda fase; en ella, dos grupos de seis selecciones en pos de las dos primeras plazas que daban acceso a las semifinales.

El combinado español, con la gaditana Ana Ramírez como líbero en todos y cada uno de los encuentros, encaró este último y más importante objetivo de 2009 con muchas ganas, y ya en el debut le pusieron las cosas muy difíciles a las polacas, bronce a la postre. Por fin en el tercer partido las pupilas de Gido Vermeulen lograban el hito de sumar su primer triunfo en un campeonato continental, tras doblegar a Croacia en un «tie-break» de auténtico infarto (13-15). Con el objetivo cumplido, las españolas no se relajaron en la segunda fase y realizaron un gran encuentro ante las 'gigantes' rusas antes de lograr una segunda victoria en el epílogo ante Bélgica, de nuevo acudiendo al desempate y tras remontar dos veces un set adverso. La novena plaza final, compartida con las checas, les permitió emular al equipo masculino y, con el mejor puesto de siempre, instalarse de forma definitiva entre la élite del voleibol femenino europeo.

05 LIGA EUROPEA Masculina

05.06/19.07.09

Españoles: 21 — Andaluces: 8 (38,1%)

Resultados: 0 1 0

Clasificación final, 12

1.	GER	Alemania		19.07
2.	ESP	**España**	Final	19.07
3.	POR	Portugal		
4.	SVK	Eslovaquia		
5.	TUR	Turquía		
5.	BEL	Bélgica		
7.	GBR	Reino Unido		
7.	GRE	Grecia		
7.	BLR	Bielorrusia		
10.	CRO	Croacia		
10.	ROU	Rumania		
10.	AUT	Austria		

Selección española

N.º	Jugador	Demarcación	PJ	Pt
01	Sergi Arranz	Colocador	2	0
02	**Juan Carlos Barcala**	Opuesto	6	66
03	Abel Bernal	Central	5	48
04	Jorge Brea	Receptor	1	3
05	José Antonio Casilla	Receptor	3	26
06	Gustavo Delgado	Receptor	6	45
07	**Guillermo Falasca**	Opuesto	6	42
08	**Miguel Ángel Falasca**	Colocador	12	24
09	**Julián García-Torres**	Central	8	69
10	**Guillermo Hernán**	Colocador	11	10
11	**José Luis Lobato**	Receptor	8	0
12	José Luis Moltó	Central	4	11
13	Sergio Noda	Receptor	8	65
14	Marlon Palharini	Receptor	10	90
15	Manuel Parrés	Central	6	25
16	Ibán Pérez	Opuesto	8	150
17	Fran Rodríguez	Receptor	5	16
18	**Israel Rodríguez**	Receptor	7	66
19	Alberto Salas	Central	12	99
20	**Gustavo Saucedo**	Opuesto	6	46
21	Alexis Valido	Líbero	10	0

Partidos

Fase (partido)	Resultado			Fecha
Liguilla (1)	**España**	3 - 0	Reino Unido	05.06
Liguilla (2)	**España**	3 - 1	Reino Unido	06.06
Liguilla (3)	**España**	3 - 1	Turquía	12.06
Liguilla (4)	**España**	3 - 1	Turquía	13.06
Liguilla (5)	Croacia	0 - 3	**España**	20.06
Liguilla (6)	Croacia	0 - 3	**España**	21.06
Liguilla (7)	**España**	3 - 1	Croacia	26.06
Liguilla (8)	**España**	3 - 1	Croacia	27.06
Liguilla (9)	Turquía	2 - 3	**España**	04.07
Liguilla (10)	Turquía	2 - 3	**España**	05.07
Liguilla (11)	Reino Unido	0 - 3	**España**	11.07
Liguilla (12)	Reino Unido	0 - 3	**España**	12.07
Semifinales	**España**	3 - 1	Eslovaquia	18.07
Final	España	2 - 3	**Alemania**	19.07

España se quedó a las puertas de conquistar el título de la Liga Europea, el principal evento anual de selecciones en el continente, después de completar una brillante trayectoria en la liguilla, donde fue encuadrada en el Grupo A junto a Turquía, Reino Unido y Croacia. A todas ellas les ganó los cuatro encuentros que disputó con cada rival, acogiendo Valladolid los duelos como local con los ingleses, Murcia con los otomanos y Madrid con los croatas. Sólo pasó ciertos apuros España en su doble visita a Turquía.

Tras finalizar primera de grupo e invicta, la selección nacional accedió a la «Final Four» que se celebró en la ciudad lusa de Portimao, donde se deshizo en semifinales de Eslovaquia aunque con notables aprietos, como refleja el marcador de los sets (12-25, 27-25, 30-28 y 25-19). En la gran final, en cambio, el combinado de Julio Velasco se estrelló contra el eficaz bloqueo de los alemanes, quienes se hicieron con el título tras imponerse por 2-3 (20-25, 25-21, 20-25, 25-17 y 7-15), con lo que España no pudo añadir el oro al conseguido en el Campeonato de Europa de 2007.

Como de costumbre, la presencia de jugadores andaluces en los diversos compromisos de esta «European League» fue numerosa y activa, con Miguel Ángel Falasca, Guillermo Hernán y Julián García-Torres a la cabeza. Ellos tres, Israel Rodríguez y Gustavo Saucedo participaron en la final.

06 LIGA EUROPEA Femenina

23.05/12.07.09

Españoles: 20 — Andaluces: 3 (15%)

Resultados: 0 0 0

01 Los andaluces Israel Rodríguez, Miguel Ángel y Guillermo Falasca y Julián García-Torres celebran un punto ante Rumania en el Premundial ■Foto RFEVB

02 Miguel Ángel Falasca prepara el balón para que remate Julián García-Torres en el partido de la Liga Europea ante Croacia ■Foto RFEVB

03 La granadina Patricia Aranda coloca el balón a Ana Correa en el partido de la Liga Europea femenina ante Grecia ■Foto RFEVB

04 España, en el podio como subcampeona de la Liga Europea, cuya fase final se celebró en la localidad lusa de Portimao ■Foto RFEVB

01

02

03

04

01 Olteanu y Denmark tratan de bloquear en el partido enrte Unicaja y CSKA de la Liga de Campeones ■Foto CEV

02 El C.V. Puerto Real, en un partido de la Superliga

03 Hotulevs (Unicaja) defiende en el partido de semifinales de la Copa CEV ante el Lokomotiv Belgorod ■Foto CEV

04 Histórico ascenso a la élite del C.V. Puerto Real como campeón de la Superliga-2

05 Juanjo Salvador, capitán de Unicaja Almería, recoge el trofeo de subcampeón de la Superliga ■Foto RFEVB

Clasificación final, 8

1.	SRB	Serbia		12.07
2.	TUR	Turquía		
3.	BUL	Bulgaria		
4.	FRA	Francia		
5. ☒	ESP	**España**	Liguilla	27.06
5.	ROU	Rumania		
7.	GRE	Grecia		
7.	GBR	Reino Unido		

1 Selección española

N.º	Jugador	Demarcación	PJ	Pt
01	**Patricia Aranda**	Colocadora	10	36
02	Diana Castaño	Líbero	2	0
03	Ana Correa	Central	7	44
04	Mireya Delgado	Opuesta	1	0
05	Arkia El-Ammari	Receptora	8	7
06	Elena Esteban	Receptora	4	1
07	Amaranta Fernández	Central	9	88
08	Silvia Fernández de Velasco	Receptora	4	38
09	Elena García	Atacante	10	136
10	María José Garrido	Receptora	7	34
11	Sara González	Central	9	77
12	Yasmina Hernández	Opuesta	6	77
13	Romina Lamas	Colocadora	6	20
14	Lucía Paraja	Central	8	40
15	Nira Pérez	Líbero	4	0
16	Sara Pérez	Colocadora	5	3
17	**Ana Ramírez**	Líbero	8	0
18	Diana Sánchez	Receptora	12	100
19	Noelia Sánchez	Receptora	7	31
20	**Lorena Weber**	Receptora	1	0

2 Partidos

Fase (partido)	Resultado				Fecha
Liguilla (1)	Bulgaria	0 - 3	**España**		23.05
Liguilla (2)	**Bulgaria**	3 - 1	España		24.05
Liguilla (3)	**España**	3 - 0	Grecia		29.05
Liguilla (4)	**España**	3 - 0	Grecia		30.05
Liguilla (5)	**Serbia**	3 - 0	España		05.06
Liguilla (6)	**Serbia**	3 - 0	España		06.06
Liguilla (7)	**España**	3 - 1	Serbia		12.06
Liguilla (8)	España	0 - 3	**Serbia**		13.06
Liguilla (9)	**Grecia**	3 - 2	**España**		19.06
Liguilla (10)	Grecia	0 - 3	**España**		20.06
Liguilla (11)	**España**	3 - 2	Bulgaria		26.06
Liguilla (12)	España	2 - 3	**Bulgaria**		27.06

España compitió, antes de afrontar el Premundial y el Europeo, en la primera edición de la Liga Europea femenina, competición que sirvió de preparación para esos objetivos mayores y que permitió al seleccionador, Julio Velasco, realizar numerosas rotaciones hasta el punto de contar con una veintena de jugadoras, entre ellas tres andaluzas: la granadina Patricia Aranda, la gaditana Ana Ramírez y la malagueña Lorena Weber.

El combinado nacional, englobado en el Grupo A junto a Bulgaria, Grecia y Serbia, realizó un torneo con altibajos para terminar sumando igual número de triunfos que de derrotas, seis. Sus encuentros como local los disputó en Albacete, con dos victorias cómodas ante Grecia; Murcia, donde doblegó a Serbia, a la postre campeona; y la 'Caja Mágica' de Madrid, donde cerró la liguilla con una victoria y una derrota ante Bulgaria, quedándose a un paso de certificar su pase a la «Final Four».

07 JUEGOS MEDITERRÁNEOS

Pescara (Italia), 29.06/05.07.09

- Españoles: 12
- Andaluces: 4 (33,3%)
- Resultados: 0 1 0

Clasificación final (M), 10

1.	ITA	Italia	Final	05.07
2.	ESP	**España**	Final	05.07
3.	SLO	Eslovenia		
4.	TUN	Túnez		
5.	TUR	Turquía		
6.	GRE	Grecia		
7.	MNE	Montenegro		
8.	FRA	Francia		
9.	MAR	Marruecos		
9.	ALB	Albania		

1 Selección española

N.º	Jugador	Demarcación	PJ	Pt
01	José Antonio Casilla	Receptor	6	45
02	**Guillermo Falasca**	Opuesto	6	36
03	**Miguel Ángel Falasca**	Colocador	6	20
04	**Julián García-Torres**	Central	6	57
05	Juan Modesto Guerrero	Receptor	5	0
06	Carlos Mora	Colocador	1	0
07	Sergio Noda	Receptor	6	24
08	Manuel Parrés	Central	6	45
09	Ibán Pérez	Opuesto	5	76
10	Daniel Rocamora	Opuesto	4	5
11	**Israel Rodríguez**	Receptor	6	80
12	Alexis Valido	Líbero	6	0

2 Partidos

Fase (partido)	Resultado				Fecha
Primera (1)	**España**	3 - 0	Montenegro		29.06
Primera (2)	**España**	3 - 0	Albania		30.06
Primera (3)	**España**	3 - 0	Turquía		02.07
Primera (4)	**España**	3 - 2	Túnez		03.07
Semifinales	**España**	3 - 2	Eslovenia		04.07
Final	**Italia**	3 - 1	España		05.07

La selección española acudió a Pescara con un potente equipo ya que desplazó a buena parte de la columna vertebral pese a ser una competición de menos fuste que las que vendrían después. Y, con semejante nivel, no tuvo mayores problemas para pasar por encima de sus débiles rivales en el Grupo B de la primera fase (dos grupos con cinco selecciones), donde sólo Túnez le complicó la vida y le arrancó dos sets.

El combinado nacional pasó como primero de grupo a las semifinales, donde sí que tuvo que emplearse a fondo ante una rocosa Eslovenia, a la que sólo pudo doblegar en el «tie-break». Quizás ese sobreesfuerzo pasó factura en la gran final, donde la anfitriona Italia no dio opción a un conjunto que participó en el torneo con cuatro andaluces sobre los doce desplazados, los hermanos Falasca, García-Torres e Israel Rodríguez, fijos y de los más activos del conjunto español en los XVI Juegos Mediterráneos.

08 COPA CEV 2008/09

05.11.08/22.03.09

- Españoles: 2
- Andaluces: 1 (50%)

Resultados: 0 0 0

Clasificación final, 36

1.	RUS	Lokomotiv Belgorod		22.03
2.	GRE	Panathinaikos Atenas		22.03
3.	ITA	Bre Banca Lannutti Cuneo		22.03
4.	ESP	**Unicaja Almería**	Semifinales	22.03

El Unicaja de Almería participó en la Copa CEV 2008/09 junto con el Tenerife Sur como representantes españoles en la segunda competición continental en relevancia. Un torneo que se inició con la disputa de la ronda de dieciseisavos de final, donde los almerieses apearon al Lausanne suizo mientras los canarios se despedían a las primeras de cambio, eliminados por el Lokomotiv Novosibirsk ruso.

La trayectoria del conjunto andaluz fue, en cambio, muy extensa, dejando en la cuneta al Halkbank Ankara turco en octavos de final, al 'verdugo' del Tenerife en cuartos y al Paris Volley galo en la «Challenge Round», ronda puente hacia la «Final Four» celebrada en Atenas, donde se dieron cita, junto al Unicaja Almería, el anfitrión Panathinaikos, el Lokomotiv Belgorod ruso y el Bre Banca Lannutti Cuneo italiano.

El conjunto de Carlos Carreño vio frenada su carrera en semifinales, donde a pesar de comenzar ganando a los rusos cedió por un set a tres (25-22, 22-25, 18-25 y 23-25). El Lokomotiv se proclamaría campeón al día siguiente ante el Panathinaikos por 3-1, mismo resultado con el que el cuadro andaluz dijo adiós al tercer puesto, batido por los transalpinos de nuevo a pesar de anotarse la primera manga (25-18, 22-25, 18-25 y 18-25).

Para conocer los resultados y más información sobre esta Copa CEV de clubes se puede consultar el capítulo «Equipos».

09 LIGA DE CAMPEONES CEV 2009/10

02/16.12.09 (provisional)

Españoles: 2 Andaluces: 1 (50%)

Resultados: 0 0 0

Clasificación Grupo B, 4

	País	Equipo	Partidos	G	P	F	C	Pt
1.	RUS	Zenit Kazan	3	3	0	9	2	6
2.	BUL	CSKA Sofia	3	2	1	7	7	5
3.	FRA	Tours VB	3	1	2	6	8	4
4.	ESP	**Unicaja Almería**	3	0	3	4	9	3

El concurso del Unicaja Almería -junto con el CAI Teruel- en la Liga de Campeones CEV, máxima competición continental, se está saldando sin demasiado brillo, pues los andaluces han cerrado el año con su casillero de victorias aún por estrenar tras las tres primeras jornadas dentro del Grupo B (compiten 24 equipos divididos en seis grupos de cuatro).

En los dos encuentros jugados a domicilio, tanto en el estreno en Tours como en Sofía, los almerienses tuvieron cerca el triunfo y de hecho lograron forzar el quinto set, pero en ambas ocasiones cedieron en el desempate por 15-9. En casa ante el Zenit ruso, sin embargo, la derrota de los hombres de Carreño fue incontestable, por cero sets a tres. Así pues, el Unicaja tiene muy complicado el acceso a la siguiente fase.

Para conocer los resultados y más información sobre la «CEV Indesit Champions League» se puede consultar el capítulo «Equipos».

10 SUPERLIGA MASCULINA 2008/09

11.10.08/01.05.09

Equipos: 12 Andaluces: 1 (8,3%)

Resultados: 0 1 0

Liga regular, 12

	C.A.	Equipo	Partidos	G	P	F	C	Pt
1.	*BAL*	Palma Volley	22	20	2	61	20	42
2.	*ARA*	CAI Voleibol Teruel	22	19	3	60	15	41
3.	*CYL*	Ciudad Medio Ambiente Soria	22	17	5	54	27	39
4.	*AND*	**Unicaja Almería**	22	14	8	50	32	36
5.	*CAT*	Tarragona S.P.i.S.P.	22	14	8	47	39	36
6.	*CAN*	Tenerife Sur	22	12	10	46	38	34
7.	*MUR*	U.C.A.M. Murcia	22	9	13	44	47	31
8.	*ARA*	MultiCaja Fábregas Sport	22	7	15	34	50	29
9.	*CAT*	F.C. Barcelona	22	6	16	29	53	28
10.	*CAN*	C.C. La Ballena Vecindario	22	6	16	23	53	28
11.	*GAL*	Vigo Valery Karpin	22	5	17	24	54	27
12.	*CAN*	Jusan Canarias	22	3	19	16	60	25

Clasificación final, 12

1.	*ARA*	CAI Voleibol Teruel	Final	18.04
2.	*AND*	**Unicaja Almería**	Final	18.04
3.	*BAL*	Palma Volley		22.04
4.	*CYL*	Ciudad Medio Ambiente Soria		18.04
5.	*CAT*	Tarragona S.P.i.S.P.		01.04
6.	*CAN*	Tenerife Sur		04.04
7.	*MUR*	U.C.A.M. Murcia		31.03
8.	*ARA*	MultiCaja Fábregas Sport		05.04
9.	*CAT*	F.C. Barcelona		18.03
10.	*CAN*	C.C. La Ballena Vecindario		18.03
11.	*GAL*	Vigo Valery Karpin		18.03
12.	*CAN*	Jusan Canarias		18.03

La Superliga Masculina 2008/09 contó con una docena de equipos, los cuales disputaron una primera fase regular en sistema de liguilla todos contra todos a lo largo de 22 jornadas, al término de la cual el vigente campeón Palma Volley fue el más regular, mientras que el Unicaja Almería, el único representante andaluz, firmó la cuarta plaza empatado a puntos con el Tarragona S.P.i.S.P. El formato de la competición incluía después unas eliminatorias o «play-off» para los ocho mejores de la liga regular, los cuales jugarían cuartos de final (al mejor de tres encuentros), semifinales y final, estas dos últimas rondas al mejor de cinco encuentros.

El conjunto almeriense no tuvo mayores problemas para deshacerse del oponente tarragonés en cuartos y luego protagonizó la hazaña de apear al campeón después de una reñida eliminatoria que resolvió en el quinto partido al imponerse en Palma por 0-3. Sin embargo, las fuerzas no les dieron para más a los discípulos de Carlos Carreño, que en la final tuvieron que inclinarse ante el CAI Voleibol Teruel, nuevo campeón de la Superliga y que se pudo tomar la revancha con los andaluces por lo sucedido en la Copa.

Para conocer todos los resultados, la plantilla y más información del Unicaja Almería, consultar el capítulo «Equipos».

11 COPA DEL REY

Almería, 26.02/01.03.09

Equipos: 8 Andaluces: 1 (12,5%)

Resultados: 1 0 0

Clasificación final, 8

1.	*AND*	**Unicaja Almería**	Final	01.03
2.	*ARA*	CAI Voleibol Teruel		01.03
3.	*CYL*	Ciudad Medio Ambiente Soria		28.02
3.	*BAL*	Palma Volley		28.02

Circuitos internacionales

N.º	Lugar	País		Puesto	Deportista	Fecha
Tour Mundial masculino						
1	**# Roma**	ITA	X	9.º	Pablo Herrera-Adrián Gavira	13/17.05
2	**# Myslowice**	POL	X	7.º	Pablo Herrera-Adrián Gavira	26/31.05
3	**# Campeonato del Mundo.** Stavanger	NOR	X	5.º	Pablo Herrera-Adrián Gavira	26.06/05.07
4	**# Gstaad. Grand Slam**	SUI	B	3.º	Pablo Herrera-Adrián Gavira	07/12.07
5	**# Moscú. Grand Slam**	RUS	X	9.º	Pablo Herrera-Adrián Gavira	14/19.07
6	**# Marsella. Grand Slam**	FRA	F	2.º	Pablo Herrera-Adrián Gavira	21/26.07
7	**# Klagenfurt. Grand Slam**	AUT	X	5.º	Pablo Herrera-Adrián Gavira	28.07/02.08
8	**# Stare Jablonki**	POL	B	3.º	Pablo Herrera-Adrián Gavira	04/09.08
	# Stare Jablonki	POL	X	57.º	Miguel Ángel de Amo-José Manuel Ariza	04/09.08
9	**# Kristiansand**	NOR	X	41.º	Miguel Ángel de Amo-José Manuel Ariza	11/16.08
10	**# Aland**	FIN	X	5.º	Pablo Herrera-Adrián Gavira	18/23.08
	# Aland	FIN	X	41.º	Miguel Ángel de Amo-José Manuel Ariza	18/23.08
11	**# La Haya**	NED	F	2.º	Pablo Herrera-Adrián Gavira	25/30.08
12	**# Sanya**	CHN	B	3.º	Pablo Herrera-Adrián Gavira	26/31.10
Tour Campeonato Europeo masculino						
1	**# Spanish Masters.** Las Palmas	ESP	X	5.º	Pablo Herrera-Adrián Gavira	06/10.05
	# Spanish Masters. Las Palmas	ESP	X	45.º	Manuel Carrasco-Gerard Cabanes	06/10.05
	# Spanish Masters. Las Palmas	ESP	X	45.º	Jesús Castizo-César Menéndez	06/10.05
2	**# Austrian Masters.** Baden	AUT	O	1.º	Pablo Herrera-Adrián Gavira	03/07.06
	# Austrian Masters. Baden	AUT	X	45.º	Alfredo Marco-Manuel Carrasco	03/07.06
3	**# German Masters.** Berlín	GER	X	5.º	Pablo Herrera-Adrián Gavira	17/21.06
4	**# English Masters.** Blackpool	GBR	O	1.º	Pablo Herrera-Adrián Gavira	09/13.09
5	**# Campeonato de Europa.** Sochi	RUS	B	3.º	Pablo Herrera-Adrián Gavira	16/19.09

5.	*CAT*	Tarragona S.P.i.S.P.	27.02
5.	*MUR*	U.C.A.M. Murcia	27.02
5.	*CAT*	F.C. Barcelona	26.02
5.	*CAN*	Tenerife Sur	26.02

Los ocho primeros clasificados en la Superliga 2008/09 al término de la primera vuelta tuvieron el premio de disputar la Copa del Rey, organizada por el Unicaja Almería junto con la RFEVB en la capital almeriense.

Tanto los anfitriones como los aragoneses del CAI Teruel demostraron ser los equipos más fuertes y resolvieron sus compromisos de cuartos de final y de semifinales sin encajar un solo set. En la gran final, el equipo de Carreño impuso su condición de local y su progresión para derrotar a un rival que no pudo anotarse una sola manga. Se puede hallar más información al respecto en los apartados «Equipos» y «Eventos».

12 SUPERLIGA MASCULINA 2009/10

10.10/19.12.09 (provisional)

- Equipos: 12
- Andaluces: 2 (16,6%)
- Resultados: O 0 F 0 B 0

Liga regular, 12

	C.A.	Equipo	Partidos	G	P	F	C	Pt
1. X	*AND*	Unicaja Almería	12	12	0	36	8	34
2.	*ARA*	CAI Voleibol Teruel	12	8	4	27	18	23
3.	*CAT*	Tarragona S.P.i.S.P.	12	6	6	25	20	21
4.	*CAT*	F.C. Barcelona	12	8	4	26	22	21
5.	*MUR*	U.C.A.M. Murcia	12	6	6	26	24	19
6.	*BAL*	Palma Volley	12	4	8	27	26	18
7.	*CAN*	C.V. 7 Islas Vecindario	12	7	5	26	26	18
8.	*MUR*	C.V. Caravaca Año Santo 2010	12	6	6	22	26	16
9.	*CYL*	Ciudad Medio Ambiente Soria	12	5	7	20	25	15
10. X	*AND*	C.V. Cajasol Puerto Real	12	5	7	20	29	13
11.	*CAN*	Tenerife Sur	12	3	9	20	32	12
12.	*ARA*	MultiCaja Fábregas Sport	12	2	10	14	33	6

La Superliga Masculina 2009/10 contó de nuevo con una docena de equipos, los cuales disputan una primera fase regular en sistema de liguilla todos contra todos a lo largo de 22 jornadas, aunque con una importante novedad en cuanto a la puntuación: en los partidos resueltos por 3-0 o 3-1, el ganador suma 3 puntos y el perdedor 0; en los resueltos por 3-2, el vencedor suma 2 y el perdedor 1.

A final de año, el Unicaja Almería marcha como líder invicto tras doce jornadas y muy destacado, con un margen de once puntos sobre el segundo, por lo que tiene media liga regular en el bolsillo. Pero, lo más importante, en este curso se ve acompañado de un segundo conjunto andaluz, el C.V. Cajasol Puerto Real, que logró de forma brillante el ascenso desde la Superliga 2 y que se mantiene en una digna décima plaza, fuera de los puestos de descenso aunque en clara pelea por la permanencia.

Todos los resultados, la plantilla y más información tanto del Unicaja Almería como el C.V. Cajasol Puerto Real en el capítulo «Equipos».

Internacionales

N.º	Deportista	Cat	Provincia
1	Patricia Aranda	F	Granada
2	José Manuel Ariza	M	Málaga
3	Juan Carlos Barcala	M	Cádiz
4	Manuel Carrasco	M	Sevilla
5	Jesús Castizo	M	Huelva
6	Miguel Ángel de Amo	M	Málaga
7	Guillermo Falasca	M	Málaga
8	Miguel Ángel Falasca	M	Málaga
9	Julián García-Torres	M	Sevilla
10	Adrián Gavira	M	Cádiz
11	Guillermo Hernán	M	Granada
12	José Luis Lobato	M	Huelva
13	Ana Ramírez	F	Cádiz
14	Israel Rodríguez	M	Sevilla
15	Jesús Ruiz	M	Cádiz
16	Guillermo Saucedo	M	Sevilla
17	Lorena Weber	F	Málaga

13 SUPERCOPA MASCULINA

Teruel, 03.10.09

- Equipos: 2
- Andaluces: 1 (50%)
- Resultados: 0 1 0

Clasificación final, 2

1.	*ARA*	CAI Voleibol Teruel	Final	03.10
2.	*AND*	Unicaja Almería	Final	03.10

CAI Voleibol Teruel y Unicaja Almería, campeones de la Superliga y la Copa de Rey respectivamente, abrieron la campaña 2009/10 con la disputa de la Supercopa. Si en la final del torneo copero los almerienses habían hecho valer su condición de locales, esta vez fueron los turolenses quienes aprovecharon el apoyo de sus incondicionales, ya que este torneo a partido único tuvo lugar en el Pabellón Los Planos de Teruel.

Así, el equipo aragonés se llevó la victoria y el primer título de la temporada tras imponerse por tres sets a uno, pese a que los andaluces se anotaron el primero (22-25). Liderado por Ibán Pérez, el CAI Teruel remontó en las tres siguientes mangas (25-20, 25-19 y 25-22) y, con un remate de Fran Rodríguez, cerraron el choque tras casi dos horas de disputa. El resultado, la plantilla y más información del Unicaja Almería en «Equipos».

VOLEY.PLAYA

01 CAMPEONATO DEL MUNDO

Stavanger (Noruega), 25.06/05.07.09

- Españoles: 6
- Andaluces: 1 (16,6%)
- Resultados: 0 0 0

Clasificación final (M), 48

1.	GER	Julius Brink			05.07
.	GER	Jonas Reckermann			05.07
5.	ESP	Pablo Herrera		Cuartos	04.07
.	ESP	Adrián Gavira		Cuartos	04.07

El Campeonato del Mundo, cada dos años desde 1997, celebró su séptima edición en la ciudad de Stavanger, en un estadio construido para la ocasión en la ribera occidental de fiordo Vagen. Hasta Noruega se desplazaron dos parejas españolas masculinas y una femenina para competir en un evento puntuable además para el Tour Mundial 2009.

La que llegó más lejos fue la integrada por el castellonense Pablo Herrera y el gaditano Adrián Gavira, quienes ganaron sus encuentros de la liguilla inicial y luego superaron en las eliminatorias directas tanto a los holandeses Boersma y Paulides como a los neozelandeses Lochhead y Pitman. Pese a partir como decimoquintos favoritos, los españoles se plantaron en cuartos de final, donde fueron batidos por los estadounidenses Rogers y Dalhausser (segundos cabezas de serie) por un apretado 23-25 y 14-21, conquistando una meritoria quinta plaza en la cita noruega.

La otra pareja española, integrada por Raúl Mesa e Inocencio Lario, se clasificó 17.ª, mientras que las representantes en el torneo femenino, Ester Alcón y Olga Matveeva, ocuparon la 37.ª plaza final.

02 TOUR MUNDIAL Masculino

Circuito multi-evento, 21.04/31.10.09

- Españoles: 6
- Andaluces: 3 (50%)
- Resultados: 0 2 4

Clasificación final, 269

1.	GER	Julius Brink	6.140	puntos	02.11
.	GER	Jonas Reckermann			02.11
3.	ESP	Pablo Herrera	4.920	puntos	02.11
.	ESP	Adrián Gavira	4.920	puntos	02.11
153.	ESP	Miguel Ángel de Amo	42	puntos	02.11
.	ESP	José Manuel Ariza	42	puntos	02.11

01

02

03

01 Las parejas andaluzas Ariza-De Amo y Carrasco-Ruiz fueron plata y oro en la competición de Vóley Playa de los Juegos Mediterráneos de Pescara

02 Miguel Ángel de Amo trata de superar el bloqueo de Herrera y Gavira en la final del Campeonato de España de Playa celebrada en La Manga ■Foto RFEVB

03 Adrián Gavira y su compañero Pablo Herrera posan con la medalla de bronce y el trofeo conquistados en el Europeo de Sochi ■Foto CEV

Medallero

Mod	Evento	O	P	B
	Campeonatos internacionales			
	Liga Europea masculina	-	1	-
	Juegos Mediterráneos	-	1	-
	Tour Mundial masculino	-	2	4
	Campeonato de Europa	-	-	1
	Tour Campeonato Europeo masculino	2	1	-
	Juegos del Mediterráneo	1	1	-
	Campeonatos de España			
	Superliga Masculina 2008/09	-	1	-
	Copa del Rey	1	-	-
	Supercopa Masculina	-	1	-
	Campeonato de España	1	1	-
	Campeonatos internacionales subsénior			
	Campeonato de Europa sub-20	-	-	1
	Totales: 20	**5**	**9**	**6**

El Tour Mundial («Swatch FIVB World Tour») estuvo compuesto en 2009 de catorce eventos en su versión masculina, arrancando en Brasilia en abril y concluyendo en la ciudad china de Sanya el último día de octubre.

Las dos parejas habituales en casi todas las citas fueron las compuestas por Pablo Herrera y el gaditano Adrián Gavira y por Raúl Mesa e Inocencio Lario. El castellonense y el andaluz brillaron con luz propia hasta el punto de cerrar el Tour en la tercera plaza de la general, sólo por detrás de los intocables alemanes Brink y Reckermann y de los brasileños Harley y Alison. Pero es que, además, subieron al podio en hasta cinco de las pruebas puntuables: plata en el «Grand Slam» de Marsella (perdieron en la final ante los estadounidenses Rogers y Dalhausser) y La Haya (sólo cedieron en tres sets ante los números uno y anfitriones Nummerdor y Schuil) y bronce en Gstaad (otro «Grand Slam»), Stare Jablonki y Sanya.

La tercera pareja española, la que conformaron los andaluces Miguel Ángel de Amo y «Chema» Ariza, sólo participó en tres de los eventos, siempre en puestos alejados de las medallas. Todos los resultados parciales de ambas parejas en el Tour Mundial figuran en la tabla aneja.

03 TOUR MUNDIAL Femenino

Circuito multi-evento, 20.04/08.11.09

- Españoles: 25
- Andaluces: 1 (4%)
- Resultados: O 0 P 0 B 0

Clasificación final, 222

1.	BRA	Larissa França	7.600	puntos	09.11
.	BRA	Juliana Felisberta Silva			09.11
198. ⊠	ESP	**Nazaret Florián**	8	puntos	09.11
. ⊠	ESP	Andrea García Gonzalo	8	puntos	09.11

La presencia andaluza en el ranking del Tour Mundial fue casi testimonial y vino protagonizada por la sevillana Nazaret Florián, quien con la madrileña Andrea García Gonzalo rondó el puesto 200.º (11.ª pareja española) merced a los ocho puntos que sumaron en el Torneo CEV Satélite celebrado en Laredo (Cantabria) del 24 al 26 de julio. El dúo español se quedó a las puertas de los cuartos de final y obtuvo la 9.ª plaza final en este único torneo femenino de categoría «satélite» junto a los de Zagreb y Vaduz.

04 CAMPEONATO DE EUROPA

Sochi (Rusia), 16/19.09.09

- Españoles: 6
- Andaluces: 1 (16,6%)
- Resultados: O 0 P 0 B 1

Clasificación final (M), 16

1.	NED	Reinder Nummerdor		19.09
.	NED	Richard Schuil		19.09
3.	ESP	Pablo Herrera	Semifinales	19.09
. B	ESP	**Adrián Gavira**	Semifinales	19.09

El Campeonato de Europa, competición anual desde su nacimiento en 1993, celebró su decimosexta edición en la ciudad rusa de Sochi en un evento que servía, además, como cierre del Tour Europeo y al que acudieron las dieciséis mejores parejas tanto en hombres como en mujeres.

España desplazó a tres parejas, siendo una vez más Pablo Herrera y Adrián Gavira quienes llegaron más lejos. De hecho, el castellonense y el sanroqueño llegaban como segundos en el ranking y con serias opciones de colgarse una medalla. Aunque no comenzaron bien en la fase de grupos (derrota ante los checos Kubala y Benes), los españoles pudieron pasar como primeros del Grupo K a cuartos de final, donde se deshicieron de los rusos Barsouk y Koshkarev. Sin embargo, en semifinales se toparon con los holandeses Nummerdor y Schuil, que los eliminaron tras una intensa batalla de tres mangas resuelta en el «tie-break»: 21-17, 21-23 y 20-22. De todos modos, Herrera y Gavira subieron al podio para recoger la medalla de bronce ante la retirada de los alemanas Brink y Reckermann por lesión.

Las otras dos parejas españolas (Raúl Mesa-Inocencio Lario y Liliana Fernández Steiner-Elsa Baquerizo) cayeron en la fase de grupos, ocupando la novena plaza los hombres y la decimotercera las mujeres.

05 TOUR CAMPEONATO EUROPEO Masculino

Circuito multi-evento, 06.05/19.09.09

- Españoles: 18
- Andaluces: 3 (16,6%)
- Resultados: O 2 P 1 B 0

Clasificación final, 88

1.		GER	Julius Brink	2.720	puntos	19.09
.		GER	Jonas Reckermann			19.09
2.		ESP	Pablo Herrera	2.560	puntos	19.09
.		ESP	**Adrián Gavira**	2.560	puntos	19.09
75.		ESP	**Manuel Carrasco**	18	puntos	19.09
.		ESP	Gerard Cabanes	18	puntos	19.09
75.		ESP	**Jesús Castizo**	18	puntos	19.09
.		ESP	César Menéndez	18	puntos	19.09
75.		ESP	**Manuel Carrasco**	18	puntos	19.09
.		ESP	Alfredo Marco	18	puntos	19.09

El Tour Europeo («European Championship Tour») estuvo compuesto en 2009 de cinco eventos en su versión masculina, arrancando en la Playa del Inglés de Gran Canaria en mayo y concluyendo en la ciudad rusa de Sochi en septiembre, prueba ésta que servía además como Europeo.

Las parejas españolas que compitieron en todas las citas fueron las compuestas por Pablo Herrera y el gaditano Adrián Gavira y por Raúl Mesa e Inocencio Lario. El castellonense y el andaluz realizaron un concurso más que brillante para concluir en la segunda plaza del ranking CEV, sólo superados por los alemanes Brink y Reckermann y con los suizos Heuscher y Heyer pisándoles los talones. Y es que el dúo Herrera-Gavira no bajó de la quinta plaza y además se adjudicó dos de los cinco eventos: el «Austrian Masters», derrotando precisamente a Brink-Reckermann en una épica final (13-21, 25-23 y 15-11); y el «English Masters», ante los citados helvéticos.

La pareja Mesa-Lario finalizó novena, mientras que otras parejas españolas compitieron de forma puntual en alguno de los eventos. En concreto, ciñéndonos a los andaluces, el sevillano Manuel Carrasco estuvo en Gran Canaria con Cabanes y en Austria con Marco, aunque no pasaron de las rondas previas de calificación, lo mismo que el onubense Jesús Castizo con Menéndez en la cita española.

Todos los resultados parciales de las parejas con representación andaluza en el Tour Campeonato Europeo figuran en la tabla aneja.

06 JUEGOS MEDITERRÁNEOS

Pescara (Italia), 28.06/03.07.09

- Españoles: 6
- Andaluces: 4 (66,6%)
- Resultados: 1 1 0

Clasificación final (M), 16

1.		ESP	**Manuel Carrasco**	Final	03.07
.		ESP	**Jesús Ruiz**	Final	03.07
2.		ESP	**José Manuel Ariza**	Final	03.07
.		ESP	**Miguel Ángel de Amo**	Final	03.07

Los Juegos Mediterráneos celebrados en Pescara no pudieron resultar más exitosos para el vóley playa andaluz y español. Tres parejas nacionales acudieron a Italia y todas ellas se volvieron con preseas colgadas del cuello tras completar un torneo realmente impecable.

Los dos dúos inscritos en el cuadro masculino estaban integrados por andaluces: el sevillano «Lolo» Carrasco y el gaditano Jesús Ruiz, por un lado; y los malagueños «Chema» Ariza y Miguel Ángel de Amo, por otro. Pues bien, ambos se vieron las caras en la final después de batir a todos sus contrincantes anteriores. La pareja Carrasco-Ruiz tuvieron que acudir al «tie-break» tanto en cuartos, ante los franceses Daguerre y Gagliano, como en semifinales, ante los italianos Ingrosso e Ingrosso. En cambio, el dúo Ariza-De Amo solventó en dos sets su partido de cuartos, ante los italianos Amore y Patriarca, y después sí tuvo que emplearse a fondo para derrotar a los croatas Krizanovic y Peric y clasificarse para la final.

Una finalísima española y andaluza donde la mayor experiencia de Carrasco y Ruiz fue determinante para imponerse a Ariza y De Amo en dos emocionantes mangas (21-19 y 25-23).

Por si fuera poco, la única pareja española en el cuadro femenino, la integrada por la gallega Alejandra Simón y la madrileña Cristina Hopf, también se hizo con el título ante las italianas Bacchi y Cicolari.

07 CAMPEONATO DE ESPAÑA

La Manga (Murcia), 04/06.09.09

- Resultados: 1 1 0

Clasificación final (M), 12

1.		ESP	Pablo Herrera	Final	06.09
.		ESP	**Adrián Gavira**	Final	06.09
2.		ESP	**José Manuel Ariza**	Final	06.09
.		ESP	**Miguel Ángel de Amo**	Final	06.09

El Campeonato de España de vóley playa (CEVP) constó en su edición 2009 de seis pruebas puntuables, además de otros 26 torneos clasificatorios (sólo uno de ellos en Andalucía, en Dos Hermanas a finales de mayo). La media docena de citas de más caché fueron las denominadas «Open» en Puertollano (Ciudad Real), Rosas (Gerona), Salou (Tarragona) y Melilla; la «Challenger Cup» de Los Alcázares (Murcia); y, por último, la Final CEVP, celebrada en la localidad murciana de La Manga y que fue, en definitiva, el evento que aglutinó a las 24 mejores parejas del circuito y sirvió para otorgar los títulos de campeones de España en hombres y mujeres.

Esa Final CEVP volvió a tener un claro protagonismo andaluz, al menos en el cuadro masculino. Y es que el gaditano Adrián Gavira, junto con el castellonense Pablo Herrera, hizo buenos los pronósticos y se colgó la medalla de oro al batir en la final (21-18 y 21-15) a la pareja malagueña compuesta por Miguel Ángel de Amo y José Manuel Ariza, auténticos 'héroes' tras dejar en la cuenta en semifinales a la otra gran pareja española en los circuitos internacionales, Raúl Mesa-Inocencio Lario. Estos se llevaron el bronce al superar en el partido por el tercer puesto a otro dúo andaluz, el integrado por Manuel Carrasco y Jesús Ruiz, defensores del cetro nacional.

El título femenino fue para la levantina Liliana Fernández Steiner y la madrileña Elsa Baquerizo, las favoritas en todas las 'quinielas'.

Al margen de esta Final celebrada en la playa de Entremares de La Manga cabe destacar las victorias del dúo Ruiz-Carrasco en los torneos «Open» de Puertollano y Melilla, así como de la sevillana Nazaret Florián junto a la gallega Nuria Bouza en la «Challenger Cup» celebrada en la playa murciana de Los Narejos y el tercer puesto también en Melilla de las hermanas sevillanas María José y Rocío Ruiz.

08 CAMPEONATO DE EUROPA sub-20

Kos (Grecia), 26/29.08.09

- Resultados: 0 0 1

Clasificación final (M), 24

1.		POL	Damian Wojtasik	Final	29.08
.		POL	Marek Leznicki	Final	29.08
3.		ESP	**Jesús Castizo**	Semifinales	29.08
.		ESP	Víctor Bouza	Semifinales	29.08

El onubense Jesús Castizo y el gallego Víctor Bouza se colgaron la medalla de bronce en el Europeo sub-20 celebrado en la ciudad helena de Kos, donde completaron un brillante torneo en el que sólo pudieron pararles los polacos Wijtasik y Leznicki, primeros cabezas de serie y a la postre campeones continentales de la categoría.

01 Pablo Herrera levanta al gaditano Adrián Gavira en la cita del Tour Mundial de Stare Jablonki, donde la pareja española consiguió la medalla de bronce ■Foto FIVB

02 El onubense Jesús Castizo, junto al gallego Víctor Bouza, logró la medalla de bronce en el Europeo sub-20 ■Foto CEV

03 Adrián Gavira se estira para devolver un balón durante un partido del Campeonato del Mundo en Stavanger ■Foto FIVB

El dúo español pasó como primero de grupo la fase inicial y luego fue solventando sus compromisos sin ceder un set ante los galos Salmon y Louati, los italianos Lupo y Biga y los alemanes Ulke y Dittelbach. Ya metidos en la pelea por las medallas, Castizo y Bouza se cruzaron con los polacos, a quienes ofrecieron una enorme resistencia para acabar perdiendo por 21-23 y 18-21. Repuestos del revés, en la final de consolación derrotaron a los bielorrusos Dziadkou y Vishneuski en un intenso duelo de tres mangas (21-13, 17-21 y 13-15) para llevarse la presea de bronce.

La pareja femenina española, integrada por María José Corral y Miriam Arina, no pasó de la fase de grupos y se clasificó 17.ª.

JUNTA DE ANDALUCIA

FUNDACIÓN ANDALUCÍA OLÍMPICA

Socios Institucionales

- Diputación de Almería
- Diputación de Cádiz
- Diputación de Córdoba
- Diputación de Granada
- Diputación de Huelva
- Diputación de Jaén
- Diputación de Málaga
- Diputación de Sevilla
- Ayuntamiento de Cádiz
- Ayuntamiento de Jaén
- Ayuntamiento de Málaga
- Ayuntamiento de Sevilla
- Ayuntamiento de Algeciras
- Ayuntamiento de Dos Hermanas

Ayuntamientos Colaboradores

- Ayuntamiento de Alcalá de Guadaíra
- Ayuntamiento de Almonte
- Ayuntamiento de Antequera
- Ayuntamiento de El Ejido
- Ayuntamiento de El Puerto de Santa María
- Ayuntamiento de La Rinconada
- Ayuntamiento de La Zubia
- Ayuntamiento de Linares
- Ayuntamiento de Loja
- Ayuntamiento de Maracena
- Ayuntamiento de San Fernando

aIO

almanaque del deporte en Andalucía

FUNDACIÓN ANDALUCÍA OLÍMPICA

almanaque del deporte en Andalucía

II

aIO

aIO

almanaque del deporte en Andalucía

José Manuel Rodríguez Huertas
Horacio Raya Lara

FUNDACIÓN ANDALUCÍA OLÍMPICA

Con el patrocinio de:

FUNDACIÓN cajamar

Y la colaboración de:

CanalSur Radio · Cruzcampo · Coca-Cola · CajaGRANADA · Cajasol · CEA · Estadio Olímpico de Sevilla

a10

deportistas

índice: deportistas

01	A	455
02	B	469
03	C	485
04	D	515
05	E	527
06	F	529
07	G	540
08	H	572
09	I	578
10	J	579
11	K	586
12	L	587
13	M	599
14	N	632
15	O	637
16	P	643
17	Q	659
18	R	660
19	S	689
20	T	705
21	U	712
22	V	712
23	W	721
24	Y	722
25	Z	722

A

0001 ÁBALOS MEDINA, Miguel Ángel

Fútbol americano. Granada, 11.08.1989. Jugador de los Who RB Granada Lions. Alterna sus posiciones como «Offensive Line» en ataque y «Defensive Line» en defensa.

P	Prueba	Fecha
10.º	**Liga Nacional de Fútbol Americano**	25.04

0002 ABASCAL BELMONT, Esperanza

Tiro. Sevilla, 09.05.1966. Tiradora perteneciente al CD 32 Almería, en 2009 obtuvo 6 medallas en los Campeonatos de España de Aire Comprimido y Armas Deportivas, una de ellos de oro. Concluyó la temporada en la 11.ª posición del Ranking Nacional de Pistola Deportiva.

P	Prueba	Fecha
2.º	**Cto. España de Aire Comprimido**. Pistola AC 40 Equipos	08.12
3.º	**Cto. España Armas Deportivas**. Pistola Aire Standard Ind.	12.10
2.º	**Cto. España Armas Deportivas**. Pistola Aire Standard Clubes	12.10
1.º	**Cto. España Armas Deportivas**. Pistola Aire Standard Equipos	12.10
3.º	**Cto. España Armas Deportivas**. Pistola Aire Velocidad Ind.	12.10
2.º	**Cto. España Armas Deportivas**. Pistola Aire Velocidad Clubes	12.10

0003 ABDERRAHAMÁN ELENA, Nabil

Orientación. Málaga, 19.06.1990. Joven valor de la Orientación andaluza, colaboró en Villena (Alicante) al podio del equipo andaluz por Comunidades y fue 4.º en la prueba júnior de Relevos.

La calidad de esta atleta del Club COMA le llevó al Campeonato del Mundo juvenil (JWOC), en el Trentino (Italia), donde logró las siguientes posiciones: 53.º en Sprint, 94.º en Larga Distancia, 119.º en Media y 31.º en Relevos.

P	Prueba	Fecha
3.º	**Campeonato de España O-Pie**. Comunidades	12.04

0004 ACEÑA GONZÁLEZ–VIANA, Carlos

Vela. Málaga, 16.09.1988. Adscrito al RC Mediterráneo.

P	Prueba	Fecha
22.º	**Regata Int. de Carnaval. Vilamoura**. 420	23.02

0005 ACOSTA MANZANO, Irene

Vela. Motril (Granada), 08.09.1993. Vinculada al CNM Benalmádena.

P	Prueba	Fecha
38.º	**Regata Int. de Carnaval. Vilamoura**. Laser 4.7	23.02

0006 ACOSTA MARÍN, Paula

Taekwondo. Mairena del Alcor (Sevilla), 23.05.1992. Compitió en el «Open» celebrado en Sevilla con la selección andaluza y perdió la final ante Paula Benes.

P	Prueba	Fecha
2.º	**Abierto Internacional de Andalucía**. –49kg	19.12

0007 ACOSTA RODRÍGUEZ, Javier

Rugby. Cádiz, 17.05.1990. 1ª línea de la selección española sub-19 que se colgó la medalla de bronce en el Europeo de Coimbra, donde formó parte del quince titular ante Bélgica en cuartos y ante Rusia en el partido por el tercer puesto. Milita en el Atlético Portuense de División de Honor B.

P	Prueba	Fecha
3.º	**Campeonato de Europa sub-19**	31.10
	PJ: 2 Pt: 0	

0008 AGEA FOJO, Jéssica

Fútbol. Peal de Becerro (Jaén), 04.02.1992. «Jessi» es otra de las jóvenes jugadoras del Real Jaén que está en proceso de adaptación a la máxima categoría tras ascender desde Liga Nacional. De momento, está intentando hacerse con un puesto en las alineaciones de José Márquez, «Pepín».

P	Prueba	Fecha
-.º	**Superliga Femenina 2009/10**	20.12
	PJ: 8 G: 0	

0009 AGUDO PAVÓN, Jesús

Taekwondo. Cabra (Córdoba), 19.06.1986. El otrora subcampeón del Mundo júnior (2002) y bronce europeo (2003) logró en 2009 la medalla de plata en el Nacional.

P	Prueba	Fecha
2.º	**Campeonato de España**. –87kg	21.03

0010 AGUILAR BERMÚDEZ, Pablo

Baloncesto. Granada, 02.09.1989. Ala-pívot de 2,03 metros formado en la cantera del Real Madrid, en la campaña 2008/09 fichó por el equipo de su tierra, con el que se destapó como una de las revelaciones de la ACB, con 7,4 puntos y 3,5 rebotes de media.

Tras colgarse en Grecia su segundo bronce europeo con la selección sub-20 (ya lo había hecho en 2008 en Letonia), está disputando su segunda campaña con el C.B. Granada, con evidentes progresos (11,7 puntos y 5,7 rebotes de media) y actuaciones estelares (23 puntos con seis triples y 34 de valoración ante el Meridiano) que le han llevado a estar en los planes del seleccionador Sergio Scariolo.

P	Prueba	Fecha
3.º	**Campeonato de Europa Sub-20**	26.07
	PJ: 4 Pt: 50	
11.º	**Liga ACB 2008/09**	09.05
	PJ: 32 Pt: 238	
-.º	**Liga ACB 2009/10**	30.12
	PJ: 13 Pt: 152	

0011 AGUILAR CALVO, Beltrán

Vela. Sevilla, 17.02.1993. Regatista del RCMT Punta Umbría onubense, compitió en Vilamoura (Portugal) con Miguel Isasi.

P	Prueba	Fecha
21.º	**Regata Int. de Carnaval. Vilamoura**. 420	23.02

0012 AGUILAR COBOS, Silvia

Fútbol sala. Granada, 20.05.1983. Universal del Campillos F.S.F., con el que ha debutado en la máxima categoría disputando todos los partidos hasta fin de año, casi siempre en el quinteto titular, y erigiéndose en la máxima realizadora del equipo malagueño, con seis goles.

P	Prueba	Fecha
-.º	**División de Honor Femenina 2009/10**	19.12
	PJ: 13 G: 6	

01 Esperanza Abascal Belmont 02 Nabil Abderrahamán Elena ■Foto WorldofO 03 Javier Acosta Rodríguez 04 Jessica Agea Fojo 05 Silvia Aguilar Cobos 06 Pablo Aguilar Bermúdez ■Foto ACB 07 Eduardo Aguilar Estrada 08 Juan Alberto Aguilar García ■Foto ACB 09 Elena Aguilar Jiménez 10 Jesús Albalá Mochón 11 Ana María Aja Luengo 12 Pablo Alamo Cruz ■Foto Antonio Cañellas 13 Manuel Aguilar Oliva 14 Jesús Nazaret Aicardo Collantes 15 Kiko Aguilera, en Sanxenxo 16 Eduardo Alcaraz Gómez 17 Jesús Alcocer Mejías 18 Catalina Alcover Bartel

0013 AGUILAR ESTRADA, Eduardo

Hockey. Puente Genil (Córdoba), 06.12.1976. Antiguo internacional, este medio del Club de Campo alcanzó con el equipo madrileño el cuarto puesto de la División de Honor en hierba, además de plaza de podio tanto en el Nacional como en competición europea de sala, donde el Club de Campo cedió en los penaltis ante el anfitrión Rüsselsheimer alemán.

P	Prueba	Fecha
2.º	**Copa de Europa de Campeones en sala** PJ: 4 G: 6	15.02
3.º	**Campeonato de España de Primera Masculina en sala** PJ: 5 G: 13	25.01
4.º	**División de Honor Masculina A 2008/09** PJ: 20 G: 4	26.04
-.º	**División de Honor Masculina A 2009/10** PJ: 10 G: 1	20.12

0014 AGUILAR GARCÍA, Juan Alberto

Baloncesto. Sevilla, 06.01.1988. Base de 1,88 metros del Cajasol, en cuyo filial de la LEB Plata militó en la campaña 2008/09, si bien disputó con el primer equipo cuatro partidos de Liga, con buenos números en la cancha del Barça (4 puntos y 3 asistencias) y del ViveMenorca (5 puntos). También participó en otros cuatro partidos de competición europea. En el verano fue cedido al Xacobeo Blu:sens, en el que ejerce de suplente de «Maxi» Stanic, gozando de nueve minutos de media por partido.

P	Prueba	Fecha
9.º	**EuroChallenge 2008/09** PJ: 4 Pt: 5	10.03
14.º	**Liga ACB 2008/09** PJ: 4 Pt: 9	09.05
-.º	**Liga ACB 2009/10** PJ: 12 Pt: 9	30.12

0015 AGUILAR GARCÍA, Silverio

Remo. Sevilla, 09.07.1982. Remero del club Remo Guadalquivir 86, fue bronce en el Nacional de yolas y 5.º en «cuatro sin timonel» en el Campeonato de España sénior.

P	Prueba	Fecha
3.º	**Campeonato de España de Yolas**. Masculina	18.10

0016 AGUILAR JIMÉNEZ, Elena

Triatlón. Churriana de la Vega (Granada), 05.09.1985. Integrante del club AquaSlava-Servicon, esta granadina contribuyó a la medalla de oro que conquistó la selección andaluza en el Nacional de Duatlón por Autonomías.

P	Prueba	Fecha
1.º	**Campeonato de España de Duatlón por Autonomías**	22.03

0017 AGUILAR OLIVA, Manuel

Polo. Portugal, 14.07.1969. De padres sevillanos, vive entre Madrid y la capital hispalense. Ganó con el Blue&Green–La Trinidad la Copa Subsidiaria del Nacional Absoluto, luego de no poder acceder a semifinales. Posee handicap 0 y está adscrito al club El Hoyo de la Trinidad.

P	Prueba	Fecha
5.º	**Campeonato de España Absoluto**	03.10

0018 AGUILERA AMBROSIO, Joaquín

Hípica (Doma vaquera). Castro del Río (Córdoba), 02.08.1973. Posee doble presencia en el Ranking Nacional de 2009, pues se clasificó 10.º con «Olivero» y 12.º con «Titanic».

P	Prueba	Fecha
10.º	**Ranking nacional**	31.12

0019 AGUILERA BERROS, Manuel

Remo. Sevilla, 01.10.1989. En 2009 compitió bajo la disciplina del R.C. Labradores, con el que fue medalla de plata en Larga distancia.

P	Prueba	Fecha
2.º	**Regata Internacional de Larga Distancia**. Ocho con timonel	25.01

0020 AGUILERA JIMÉNEZ, Francisco Miguel

Motonáutica (Motos de agua). Nerja (Málaga), 07.01.1977. El malagueño «Kiko», del MRG Racing Team, de Sevilla, firmó la única medalla internacional de la motonáutica andaluza en 2009. Lo hizo en el Mar Menor, donde acabó en 3.ª posición del Europeo de Rallyjet, en la clase 'reina', la «Pro», superado por el francés Alexandre Barret y el canario Alejandro Molina.

En el ámbito nacional, en la misma categoría, volvió a subirse al mismo escalón del podio en el Campeonato de España. Por su parte, en Circuito y Offshore, encadenó presencias más testimoniales –como su participación en la puntuable de Nerja–, de ahí sus poco significativos 12.º lugar en el Nacional de Circuito Runabout (Pro Super Stock) y 19.º en Offshore Pro Super Stock.

P	Prueba	Fecha
3.º	**Campeonato de Europa de Rallyjet**. Pro	17.05
3.º	**Campeonato de España de Rallyjet**. Runabout Pro SS	17.10

0021 AGUILERA MALAGÓN, Álvaro

Atletismo. Granada, 06.01.1989. Especialista en pruebas combinadas, logró el título con Andalucía en el Nacional por federaciones, aportando su 7.ª posición en la prueba individual.

P	Prueba	Fecha
1.º	**Cto. España de Combinadas por Federaciones**. Equipos	31.05

0022 AGUIRRE BARCO, Juan Luis

Remo. Villanueva del Río y Minas (Sevilla), 30.12.1970. Vive en Sevilla, donde se formó en el R.C. Labradores. Olímpico en Barcelona 92 y aún apegado a la competición –fue 6.º en el Campeonato de España sénior, en «cuatro scull»–, no quiso perderse el 150.º Aniversario de su club y formó parte del potente «ocho con timonel» que ganó la prueba 'reina' de la conmemoración.

P	Prueba	Fecha
1.º	**150.º Aniversario R.C. Labradores**. Ocho con timonel	26.09

0023 AICARDO COLLANTES, Jesús Nazaret

Fútbol sala. Cádiz, 04.12.1988. Conocido como «Aicardo», este cierre del Xacobeo 2010 Lobelle de Santiago debutó en la LNFS en la campaña 2008/09, alcanzando el equipo gallego las semifinales. En la actual temporada, este joven gaditano se está destapando como goleador, habiendo marcado una docena de tantos en trece partidos.

P	Prueba	Fecha
3.º	**Liga Nacional de Fútbol Sala 2008/09** PJ: 25 G: 6	05.06
5.º	**Copa de España** PJ: 1 G: 0	27.02
-.º	**Liga Nacional de Fútbol Sala 2009/10** PJ: 13 G: 12	22.12

0024 AJA LUENGO, Ana María

Bádminton. Valladolid, 02.02.1988. Desde los cuatro años vive en La Rinconada, donde se inició en el bádminton. Miembro del equipo filial, jugó un par de dobles mixtos en el inicio de la campaña 2008/09.

P	Prueba	Fecha
1.º	**División de Honor 2008/09**	18.04
	PJ: 2 Pt: 2 G: 0 Balance: DX (0-2)	

0025 AL–TORGOMAN VILLAR, Jon

Lucha. Granada, 23.06.1991. En 2009 se proclamó campeón de España júnior –peso 120kg– de Lucha Libre olímpica y, sin haber cumplido los 18 años, subió al podio del Nacional absoluto de Sambo. Compite por el Club Deportivo Maracena.

P	Prueba	Fecha
3.º	**Campeonato de España de Sambo**. +100kg	04.04

0026 AL–TORGOMAN VILLAR, Nerea

Lucha. Granada, 23.06.1991. Su título y el de su paisana Carolina Ortega fueron las dos medallas de oro de la lucha femenina andaluza en los Nacionales de Sambo. Formada, como su hermano Jon, en el Club Maracena, alternó la práctica de la lucha con la del judo, en cuyo Campeonato de España absoluto llegó a octavos de final en 57kg.

P	Prueba	Fecha
1.º	**Campeonato de España de Sambo**. 60kg	04.04

0027 ALABAU NEIRA, Marina

Vela. Sevilla, 31.08.1985. Está afincada en Mairena del Aljarafe. Sin duda alguna, la mejor deportista andaluza de 2009 merced a un palmarés que presenta como principales avales los títulos de campeona del Mundo y campeona de Europa absoluta, logros que incluso en el ámbito nacional nadie puede igualar.

Desde la implantación de la clase RS:X, Alabau ha sido la dominadora nacional del «windsurfing» olímpico, tomando el relevo de su paisana Blanca Manchón. Así, desde 2006 ha atesorado un currículum de campanillas, adornado por dos medallas de oro en el Campeonato de Europa (2007 y 2008), diploma olímpico en Pekín 2008 y dos podios mundialistas (plata en 2006 y bronce en 2008). Le faltaba a la sevillana el oro en el Campeonato del Mundo y 2009 ha sido el año, revalidando su condición de líder mundial de la categoría en el Ranking de la ISAF.

Tras sus laureles más sonados, Marina, afiliada al CN Sevilla, ha adornado su temporada con exhibiciones en la Copa del Mundo (victoria en Miami), venciendo en el Campeonato de Sudamérica o participando en el «Andalucía Windsurfing World Festival», en El Puerto de Santa María, donde se impuso en el Campeonato sénior femenino.

P	Prueba	Fecha
1.º	**Campeonato del Mundo**. RS:X	10.09
1.º	**Campeonato de Europa**. RS:X	20.06
6.º	**ISAF Copa del Mundo**. RS:X	19.09
1.º	**ISAF WC US Sailing's Rolex Miami OC Regatta**. RS:X	31.01
2.º	**ISAF WC Trofeo SAR Princesa Sofía**. RS:X	10.04
4.º	**ISAF WC Semana Olímpica Francesa**. RS:X	24.04
7.º	**ISAF Regata de Año Nuevo**. RS:X	05.01
1.º	**Campeonato de Sudamérica**. RS:X	08.03
14.º	**Campeonato del Mundo**. Fórmula Windsurfing	19.09

0028 ÁLAMO CRUZ, Pablo

Balonmano. Almería, 04.05.1990. Portero del Keymare Almería. Las circunstancias hicieron debutar al joven almeriense en la mejor liga del mundo. Jugó tres partidos, en los que paró dos de los cuatro lanzamientos que le hicieron: en concreto, una parada a un lanzamiento de 9 metros y otro desde el punto de penalti.

P	Prueba	Fecha
16.º	**Liga ASOBAL 2008/09**	16.05
	PJ: 3 G: 0 % paradas: 50	

0029 ALASCIO PEÑA, Pablo

Fútbol americano. Granada, 17.02.1988. Jugador de los Who RB Granada Lions. Puede desenvolverse como «Wide Receiver» en jugadas de ataque o como «Cornerback» en funciones defensivas.

P	Prueba	Fecha
10.º	**Liga Nacional de Fútbol Americano**	25.04

0030 ALBALÁ MOCHÓN, Jesús

Kenpo. Almuñécar (Granada), 25.10.1993. El joven granadino, que entrena en el C.D. Adakka de su localidad, es especialista en combate y como tal terminó segundo en el Campeonato de España en su modalidad.

P	Prueba	Fecha
2.º	**Campeonato de España**. Semicontacto continuo peso pesado	28.11

0031 ALBARRÁN JIMÉNEZ, María Teresa

Fútbol. Utrera (Sevilla), 23.12.1987. Conocida futbolísticamente como «Maite», esta centrocampista ha llegado esta temporada al Sevilla F.C., donde espera aclimatarse rápidamente a las exigencias de la máxima categoría. De momento, se está haciendo con un sitio en las alineaciones de José Manuel Fidalgo pese a la gran competencia que tiene en la medular.

P	Prueba	Fecha
-.º	**Superliga Femenina 2009/10**	20.12
	PJ: 8 G: 0	

0032 ALCAIDE BERMÚDEZ, David

Billar. Málaga, 14.12.1978. Apodado «Latin Lover» o «Matador», es el jugador de billar más conocido y destacado de España. Su participación con el equipo europeo en la Copa Mosconi 2006 –la «Ryder Cup» del billar–, siendo el primer y único español en lograrlo, le dio una proyección internacional que ha ido enriqueciendo con sus logros sobre el tapiz.

En 2009, se convirtió además en el segundo español de la historia en imponerse en un torneo del circuito EuroTour, el Abierto de Italia, un triunfo al que acompañó con la victoria en la primera parada del World Tour 2009/10, en Portugal, luego de vencer en la final a Neils Feijen por 8:2.

Con el equipo nacional, acudió a los tres eventos importantes del año: Copa del Mundo por naciones (9.º), Campeonato de Europa (9.º en Bola 8) y Campeonato del Mundo de Bola 10, donde obtuvo el gran 'botín' del año al alzarse con la medalla de bronce.

P	Prueba	Fecha
Nacional		
2.º	**Campeonato de España**. Bola 8	30.06
3.º	**Campeonato de España**. Bola 9	05.07
1.º	**Campeonato de España Tour España**. Equipos	14.08
3.º	**Campeonato de España Tour España**. Bola 8	15.08
1.º	**Campeonato de España Tour España**. Bola 9	16.08
Internacional		
3.º	**Campeonato del Mundo de Bola 10**	30.11
9.º	**Copa del Mundo de Pool**	03.09
9.º	**Campeonato de Europa**. Bola 8	21.04
33.º	**Campeonato de Europa**. Bola 9	24.04
14.º	**Ranking Mundial de Pool**	31.12

01 Marina Alabau Neira ■Foto RFEV

02 María Teresa Albarrán Jiménez

03 Aurora Alcaide Jiménez

04 Daniel Alcover Bartel

05 Andrés «Andresito» Alcántara Prieto

06 Cristina Aldrove Fernández

07 David Alcaide, durante su semifinal en el Campeonato del Mundo

08 Alejandro Alfaro Ligero

Circuitos

1.º	**Predator World Tour 2009/10 #1 Portugal**	12.09
9.º	**EuroTour**. Ranking general	06.12
17.º	**EuroTour #1 Abierto de Francia**	14.02
1.º	**EuroTour #2 Abierto de Italia**	28.03
49.º	**EuroTour #3 Abierto de Alemania**	23.05
25.º	**EuroTour #4 Abierto de Austria**	22.08
17.º	**EuroTour #5 Abierto de Holanda**	19.09
17.º	**EuroTour #6 Abierto de Portugal**	17.10
33.º	**EuroTour #7 Abierto de la Costa del Sol**	05.12

0033 ALCAIDE JIMÉNEZ, Aurora

Hockey. Alcalá la Real (Jaén), 04.05.1991. Joven delantera del C.H. Alcalá, con el que se clasificó en la octava plaza de la División de Honor. En la actual campaña está jugando con más asiduidad y ya ha anotado su primer gol.

P	Prueba	Fecha
8.º	**División de Honor femenina 2008/09**	26.04
	PJ: 13 G: 0	
-.º	**División de Honor femenina 2009/10**	20.12
	PJ: 9 G: 1	

0034 ALCALDE, Encarnación

Atletismo adaptado. Atleta jiennense especialista en lanzamientos, afectada de discapacidad intelectual. En 2009 compitió por el Andrés Segovia, club de Linares.

P	Prueba	Fecha
2.º	**Cto. España FEDDI**. Peso Adaptada	23.05

0035 ALCÁNTARA PRIETO, Andrés

Fútbol sala. Córdoba, 23.03.1991. Conocido como «Andresito», ha debutado con apenas 18 años en la División de Honor en las filas del Reale Cartagena, con el que ya ha disputado cinco encuentros.

P	Prueba	Fecha
-.º	**Liga Nacional de Fútbol Sala 2009/10**	22.12
	PJ: 5 G: 0	

0036 ALCÁNTARA RÍOS, Verónica

Fútbol. Jaén, 20.06.1984. La centrocampista es una de las habituales en las alineaciones del Real Jaén en la temporada del estreno del equipo en la máxima categoría. «Vero», como se la conoce futbolísticamente, va a más según avanza la temporada, e incluso ha anotado un gol.

P	Prueba	Fecha
-.º	**Superliga Femenina 2009/10**	20.12
	PJ: 8 G: 1	

0037 ALCARAZ GÓMEZ, Eduardo

Natación (Waterpolo). Sevilla, 07.10.1991. Jugador perteneciente al Club Waterpolo Sevilla, descendió a la 1.ª División tras la campaña 2008/09. Individualmente, fue seleccionado en julio para el Torneo Internacional Juvenil de Acireale, en Italia, evento en el que España terminó 4.ª de 6 naciones. El sevillano disputó 3 partidos.

P	Competición	Fecha
12.º	**Liga Española 2008/09**. División de Honor	18.04

		PJ	Gol
STATS	Liga Española 2008/09 (LR)	12	2

0038 ALCOCER MEJÍAS, Jesús

Kick Boxing. Dos Hermanas (Sevilla), 28.09.1981. Este sevillano volvió a adjudicarse el título de campeón de España de Full-Contact en el peso de +88,5 kilos, dentro de la categoría «Neoprofesional», un hito que viene repitiendo desde el año 2006.

P	Prueba	Fecha
1.º	**Campeonato de España Neoprofesional**. Full-Contact +88,5 kg	21.11

0039 ALCOVER BARTEL, Catalina

Bádminton. Málaga, 13.09.1975. Miembro del segundo equipo del C.B. Benalmádena, disputó y ganó un único punto individual en División de Honor.

P	Prueba	Fecha
8.º	**División de Honor 2008/09**	21.02
	PJ: 1 Pt: 1 G: 1 Balance: IF (1-0)	

0040 ALCOVER BARTEL, Daniel

Bádminton. Málaga, 30.03.1978. Una de las piezas fijas en los encuentros de dobles del C.B. Benalmádena, siendo Rafa Gálvez -en el masculino- y Marina Garvi -en el mixto- sus habituales compañeros.

P	Prueba	Fecha
8.º	**División de Honor 2008/09**	21.02
	PJ: 12 Pt: 23 G: 13 Balance: DM (5-7) / DX (8-3)	
-.º	**División de Honor 2009/10**	19.12
	PJ: 7 Pt: 13 G: 7 Balance: DM (2-4) / DX (5-2)	

0041 ALDROVE FERNÁNDEZ, Cristina

Balonmano. Almería, 15.06.1982. Jugadora del Vícar Goya Koppert, donde se desenvuelve en la primera línea, lleva muchos años en el club, habiendo disputado incluso competición europea. Actualmente juega en el filial, si bien en 2009 se echó mano de ella en cuatro encuentros.

P	Prueba	Fecha
7.º	**División de Honor ABF 2008/09**	16.05
	PJ: 4 G: 1	

0042 ALFARO LIGERO, Alejandro

Fútbol. La Palma del Condado (Huelva), 23.11.1986. El delantero onubense disfruta de su nueva experiencia en las filas del Tenerife. Declarado transferible por el Sevilla en el pasado verano, el punta palmerino decidió regresar al Heliodoro Rodríguez López, donde es considerado un ídolo gracias a sus goles y a su decisiva participación en el logro del ascenso.

P	Prueba	Fecha
17.º	**Copa del Rey 2009/10**	10.11
	PJ: 1 G: 0	
-.º	**Primera División 2009/10**	19.12
	PJ: 12 G: 4	

0043 ALGARRADA LARGO, José Antonio

Piragüismo (Kayak-polo). Sevilla, 10.02.1979. Integrante del Club Sevillano de Piragüismo, pese a militar en la 2.ª División fue seleccionado por el equipo andaluz para participar en el «London Int» y el Nacional por autonomías, en el que Andalucía terminó en 3.ª posición.

P	Competición	Fecha
4.º	**Torneo Internacional de Londres**. División 1	12.07
3.º	**Campeonato de España por Autonomías**. Masculino	27.09

0044 ALÍ-SAAD GUARDIA, Samer

Triatlón. Sevilla, 23.08.1982. Este sevillano de padre jordano compitió en dos pruebas de la Copa de Europa, fue subcampeón de España de Acuatlón en Gijón, sólo superado por el valenciano Pedro Miguel Reig, y se colgó la medalla de oro con la selección andaluza en el Nacional de Duatlón. Además, el triatleta del AquaSlava-Servicon se impuso en las citas de Marbella y Almería, puntuables para el Campeonato de España, y fue segundo la prueba nacional celebrada en Teruel.

P	Prueba	Fecha
1.º	**Campeonato de España de Duatlón por Autonomías**	22.03
2.º	**Campeonato de España de Acuatlón**	21.06
24.º	**Copa de Europa # Quarteira**	05.04
35.º	**Copa de Europa # Pontevedra**	17.05

0045 ALIJO LEBRÓN, Andrés

Wakeboard. Sevilla, 21.03.1971. Afincado en Almodóvar del Río (Córdoba), donde tiene su propia escuela «Xtreme-Gene», este veterano «rider» compitió tanto en el Mundial como en el Europeo en categoría masters (mayores de 30 años), consiguiendo entrar en el «top ten» mundial. Además, se colgó la medalla de bronce en el Nacional, donde dos caídas en el inicio de su recorrido le privaron de un mejor resultado.

P	Prueba	Fecha
3.º	**Campeonato de España Masters**	26.07
10.º	**Campeonato del Mundo Masters**	27.08
15.º	**Campeonato de Europa Masters**	08.08

0046 ALMAGRO MORALES, Rafael

Caza. Córdoba, 16.04.1977.

P	Prueba	Fecha
3.º	**Cto. de España de Bajo Vuelo sobre Liebre**	07.12

0047 ALMAZÁN GARCÍA, Manuel

Natación (Waterpolo). Sevilla, 09.01.1984. Defensa/boya del Club Waterpolo Sevilla, con el que jugó en División de Honor la campaña 2008/09.

P	Competición	Fecha
12.º	**Liga Española 2008/09**. División de Honor	18.04

		PJ	Gol
STATS	Liga Española 2008/09 (LR)	12	2

0048 ALMAZÁN SIERRA, Pablo

Baloncesto. Granada, 15.01.1989. Joven ala-pívot de 2,01 metros que conquistó con la selección española sub-20 la medalla de bronce en el Europeo de Rodas, aportando rebotes y cuajando un buen partido ante Eslovenia (11 puntos en 19 minutos). Formado en la cantera de Unicaja, jugó en el Canasta Unibasket Jerez en la temporada 2008/09, siendo luego cedido al C.B. Plasencia Extremadura, también en LEB Plata.

P	Prueba	Fecha
3.º	**Campeonato de Europa Sub-20**	26.07
	PJ: 9 Pt: 22	

0049 ALMUEDO CASTILLO, Ana del Carmen

Remo. Sevilla, 07.09.1986. Remera del R.C. Labradores, en 2009 ha sido internacional absoluta y medallista en el Campeonato de España –bronce en «cuatro scull»–, rozando un segundo metal en «dos sin timonel».

P	Prueba	Fecha
3.º	**Campeonato de España**. Cuatro scull	28.06
3.º	**FISA Team Cup**. Skif ligero 1000m	21.02
4.º	**FISA Team Cup**. Skif ligero 500m	22.02

0050 ALONSO CORREA, José Ramón

Remo. Sevilla, 28.01.1991. Perteneció en 2009 al Real Club Labradores, con el que subió al podio en el Nacional absoluto de larga distancia y en el Campeonato de España juvenil, como medalla de oro en «8 con timonel».

P	Prueba	Fecha
2.º	**Regata Internacional de Larga Distancia**. Ocho con timonel	25.01

0051 ALONSO FERNÁNDEZ, Francisco

Tenis de mesa adaptado. Granada, 06.10.1956. Palista discapacitado intelectual, perteneciente al CajaGranada. En el Nacional, se proclamó subcampeón de España de Dobles junto a José Antonio Molinero.

P	Prueba	Fecha
2.º	**Cto. España FEDDI**. Dobles	22.11
3.º	**Cto. España FEDDI**. Clubes	22.11

0052 ALONSO GALLARDO, Antonio

Hípica (Carreras de caballos). Jerez de la Frontera (Cádiz), 18.07.1987. Antonio Gallardo, como se le conoce, disputó el calendario norteamericano en Florida. Participó en 22 carreras celebradas –de enero a marzo– en el Gulfstream Park, en Hallandale, y en 20 –en diciembre– en el Calder Race Course, en Miami, con un balance de 3 victorias en esas 42 pruebas.

En España, ha sido el mejor andaluz del Ranking Nacional de jinetes de ganancias, con 18 victorias y 24 colocaciones del 2.º al 4.º puesto.

		Carreras	Victorias	Colocaciones
STATS	Calendario Español 2009	90	18	24

0053 ALONSO GÓNGORA, María de los Ángeles

Tiro. Granada, 24.12.1964. Octava del Ranking Español 2009 en Pistola Deportiva, esta tiradora del CD 32 Almería cosechó 4 medallas de plata en los Nacionales durante la temporada.

P	Prueba	Fecha
2.º	**Cto. España Armas Deportivas**. Pistola Aire Standard Clubes	12.10
2.º	**Cto. España Armas Deportivas**. Pistola Aire Standard Equipos	12.10
2.º	**Cto. España Armas Deportivas**. Pistola Aire Velocidad Clubes	12.10
2.º	**Cto. España de Aire Comprimido**. Pistola AC 40 Equipos	08.12
31.º	**ISSF GPI Ciudad de Alicante**. Pistola Aire	16.08

0054 ALONSO RUBIO, Álvaro

Ciclismo. Sevilla, 31.12.1985. Criado en Alcalá de Guadaíra, este corredor es el único andaluz integrante de la selección española de pista, a la que regresó en el comienzo de año tras varios meses de parón por la decepción de quedarse fuera de los Juegos de Pekín. El sevillano compitió, junto al navarro Hodei Mazkiaran y al balear David Alonso, en la prueba de velocidad por equipos tanto en la última cita de la Copa del Mundo como en el Mundial de Pruszków, consiguiendo unos resultados por debajo de las expectativas a pesar de que el andaluz marcó buenos tiempos.

P	Prueba	Fecha
10.º	**Copa del Mundo (Copenhague)**. Velocidad por equipos	13.02
12.º	**Campeonato del Mundo**. Velocidad por equipos	25.03

0055 ÁLVAREZ, Laura

Atletismo adaptado. Atleta gaditana discapacitada intelectual, adscrita al club DYC Cádiz.

P	Prueba	Fecha
3.º	**Cto. España FEDDI**. 60m Habilidades Deportivas	21.05

0056 ÁLVAREZ CARABALLO, Melquíades

Natación. Sevilla, 10.08.1988. Vecino de Alcalá de Guadaíra, aunque en las campañas 2008/09 y 2009/10 ha establecido su residencia deportiva en Barcelona, al fichar por el Club Natación Sant Andreu. Olímpico en Pekín 2008, donde nadó de forma discreta, su salto cualitativo en 2009 ha sido espectacular.

Por dos veces batió el récord de Europa de 200m braza en piscina de 25 metros. Primero el 17 de abril en Sabadell, donde detuvo el reloj en 2:03.46, y luego en la Copa del Mundo de Berlín, el 14 de noviembre, dejando la plusmarca continental en 2:02.67.

Asimismo, participó en la consecución del récord europeo en relevo 4x100m estilos (3:34.22), llevado a cabo por el cuarteto español en los Juegos Mediterráneos de Pescara 2009, a la postre la mejor competición internacional de Álvarez, pues en ella obtuvo tres medallas de oro.

P	Prueba	Fecha
Calendario nacional		
1.º	**Campeonato de España de Primavera**. 100m braza	03.04
1.º	**Campeonato de España de Primavera**. 200m braza	05.04
1.º	**Campeonato de España de Invierno**. 200m braza	27.11
1.º	**Campeonato de España de Invierno**. 4x50m estilos	27.11
1.º	**Campeonato de España de Invierno**. 100m braza	28.11
2.º	**Campeonato de España de Invierno**. 50m braza	29.11
2.º	**Campeonato de España de Invierno**. 4x100m estilos	29.11
Calendario internacional		
12.º	**Campeonato del Mundo**. 4x100m estilos	02.08
33.º	**Campeonato del Mundo**. 100m braza	26.07
DQ	**Campeonato del Mundo**. 200m braza	30.07
9.º	**Campeonato de Europa en Piscina 25m**. 100m braza	13.12
20.º	**Campeonato de Europa en Piscina 25m**. 100m braza	10.12
1.º	**Juegos Mediterráneos**. 100m braza	27.06
1.º	**Juegos Mediterráneos**. 200m braza	29.06
1.º	**Juegos Mediterráneos**. 4x100m estilos	01.07
8.º	**Juegos Mediterráneos**. 50m braza	01.07
1.º	**Copa del Mundo Berlín**. 200m braza	14.11
11.º	**Copa del Mundo Berlín**. 100m braza	15.11

0057 ÁLVAREZ CERVERA, Nicolás

Polo. Sevilla, 04.03.1974. En 2009 logró la medalla de bronce en el Campeonato de España Absoluto, integrando las filas del Capial Buenavista, y fue además, con su club de adscripción, La Trinidad, campeón nacional de Bajo Handicap.

Compitió en el Torneo Internacional de Sotogrande, la principal cita del año en España, dentro de las Copas de Oro, Plata y Bronce de Mediano Handicap enrolado en el equipo de La Corchuela, aunque sin llegar a clasificarse para semifinales o finales subsidiarias.

Conviene recordar que Nicolás Álvarez fue uno de los tres andaluces participantes en el Mundial de 2008 defendiendo los colores nacionales. Posee handicap 3.

P	Prueba	Fecha
3.º	**Campeonato de España Absoluto**	03.10

0058 ÁLVAREZ DÍAZ, Daniel

Vela (Kiteboarding). Málaga, 28.06.1990. Subcampeón nacional en la «overall» y en el 'libre', en Lanzarote, participó en 3 pruebas del primer nivel internacional, siendo su mejor puesto el 9.º en Tarifa.

P	Prueba	Fecha
2.º	**Campeonato de España**. General	12.07
2.º	**Campeonato de España**. Freestyle	12.07
91.º	**IKA Ranking Mundial**. General	29.11
217.º	**IKA Ranking Mundial**. General Course Racing	29.11
85.º	**KPWT**. General	29.11
39.º	**KPWT**. General Freestyle	29.11
9.º	**KPWT #2 España Movistar Kite Pro Tarifa**. Freestyle	05.07
22.º	**KPWT #2 España Movistar Kite Pro Tarifa**. Course Racing	05.07
45.º	**PKRA**. General Freestyle	29.11
17.º	**PKRA #3 Fuerteventura Grand Slam 2009**. Freestyle	22.07
33.º	**PKRA #1 Mondial du Vent 2009**. Freestyle	16.04

0059 ÁLVAREZ DOMÍNGUEZ, Juan

Polo. Sevilla, 17.02.1945. Su trayectoria en 2009 fue pareja a la de Nicolás Álvarez: bronce en el Nacional Absoluto, con el equipo Capial Buenavista, y título nacional de Bajo Handicap, con La Trinidad, su club de adscripción. Tiene handicap 0.

P	Prueba	Fecha
3.º	**Campeonato de España Absoluto**	03.10

0060 ÁLVAREZ GONZÁLEZ, Luis

Vela. Sevilla, 18.09.1970. Subcampeón de España de catamaranes clase interseries junto a su compañero en el Club Náutico Sevilla y tripulante Gonzalo Valverde.

P	Prueba	Fecha
2.º	**Campeonato de España de Catamaranes**. Interseries	13.09

0061 ÁLVAREZ JIMÉNEZ, Blas

Hípica (Doma vaquera). Puebla de Guzmán (Huelva), 31.08.1982. Con «Carbonero», fue subcampeón de España, concluyó en 16.ª plaza del ranking nacional y se impuso en el concurso de la Diputación de Huelva (nivel A), celebrado en su localidad de origen el 18 de julio.

P	Prueba	Fecha
2.º	**Campeonato de España**	12.10

0062 ÁLVAREZ MESA, Sarah

Fútbol sala. Jerez de la Frontera (Cádiz), 02.05.1981. Portera titular y una de las piezas básicas del CajaSur Córdoba, con el que se proclamó campeona de Liga y de la Supercopa. Es también habitual en las convocatorias de la selección nacional, habiendo jugado los partidos amistosos contra Holanda, únicos compromisos de España en 2009.

P	Prueba	Fecha
1.º	**División de Honor Femenina 2008/09** PJ: 25 G: 1	06.06
1.º	**Supercopa Femenina** PJ: 1 G: 0	17.09
5.º	**Copa de España Femenina** PJ: 1 G: 0	30.01
-.º	**División de Honor Femenina 2009/10** PJ: 14 G: 1	19.12

0063 ÁLVAREZ MOLERO, Alberto

Kárate. Málaga, 12.07.1988. Este joven karateca malagueño es especialista en kumite y entrena en el gimnasio J. Blume de Málaga con el Maestro Eugenio Torres. En 2009 fue tercero en el Campeonato de España Absoluto celebrado en Pinto, en la modalidad de equipos kumite. Además, fue campeón de España sub-21, en el peso -75 kg, en Vitoria, y participó con España (de forma individual y por equipos) en el Europeo júnior de París.

01

02

03

04

05

06

07

08

09

10

11

12

13

14

15

01 Jose Antonio Algarrada Largo 02 Andrés Alijo Lebrón, a la derecha 03 Samer Alí-Saad Guardia 04 Manuel Almazán García 05 Pablo Almazán Sierra 06 Mª de los Ángeles Alonso Góngora 07 Álvaro Alonso Rubio 08 Melquíades Álvarez Caraballo ■Foto Club Natación Fuengirola 09 Daniel Álvarez Díaz 10 Jon Al-Torgomám Villar 11 Nerea Al-Torgomám Villar 12 Luis Álvarez González, en Cto. de España de catamaranes ■Foto María Muiña 13 Álvaro Álvarez Talegón 14 Sarah Álvarez Mesa 15 Alberto Álvarez Molero

P	Prueba	Fecha
3.º	**Campeonato de España**. Kumite por equipos	29.03

0064 ÁLVAREZ NÚÑEZ, Carla

Polo. Sevilla, 18.08.1980. Hija de Juan Álvarez Domínguez. Campeona de España de Polo femenino con el equipo Coyotes, en el que era la única andaluza, luego de derrotar en la final al Vistahermosa. Su handicap es de 0 y está ligada al club El Hoyo de la Trinidad.

P	Prueba	Fecha
1.º	**Campeonato de España Femenino**	11.07

0065 ÁLVAREZ PARRA, María José

Actividades subacuáticas (Hockey). Sevilla, 27.12.1988. Defensa del Club Universitario de Actividades Subacuáticas de Sevilla (CUASS), logró con el conjunto hispalense el subcampeonato liguero. Además, fue internacional en el Mundial absoluto, en Kranj (Eslovenia), y participó con Andalucía en el Nacional por Autonomías, con una medalla de plata como resultado.

P	Prueba	Fecha
Club		
2.º	**Liga 2009**. División Femenina	26.04
Selección andaluza		
2.º	**Cto. España por Autonomías**. Torneo femenino	01.03
4.º	**Cto. España por Autonomías**. Torneo masculino «open»	01.03
Selección española		
4.º	**Campeonato del Mundo**. Torneo femenino	29.08

0066 ÁLVAREZ SERRANO, Juan Manuel

Kick Boxing. Córdoba, 03.09.1974. Este cordobés fue medallista de plata en el Nacional de Full-Contact -82 kilos, dentro de la categoría «Neoprofesional», batido por el castellanoleonés Carlos Carrasco. También fue subcampeón en la misma prueba en categoría «Amateur».

P	Prueba	Fecha
2.º	**Campeonato de España Amateur**. Full-Contact -82 kg	19.04
2.º	**Campeonato de España Neoprofesional**. Full-Contact -82 kg	21.11

0067 ÁLVAREZ TALEGÓN, Álvaro

Polo. Sevilla, 03.05.1981. Compitió en el Campeonato de España con el conjunto Blue&Green–La Trinidad, con el que se impuso en la Copa Subsidiaria. Tiene handicap 2 y está vinculado al club El Hoyo de la Trinidad.

P	Prueba	Fecha
5.º	**Campeonato de España Absoluto**	03.10

0068 ÁLVAREZ VÁZQUEZ, Ignacio

Kick Boxing. Huelva, 02.06.1984. Campeón nacional en la categoría «Neoprofesional» y en la especialidad de Low-Kick, integrada en el Kick Boxing Oriental. Lo consiguió en Alcorcón, imponiéndose en la final de -88,5 kilos al melillense Boumediani Tir. Fue además plata en «Amateur».

P	Prueba	Fecha
1.º	**Campeonato de España Neoprofesional**. Low-Kick -88,5 kg	21.11
2.º	**Campeonato de España Amateur**. Low-Kick -88,5 kg	10.05

0069 ÁLVAREZ DE VIRGILIS VILLAMEA, Nicolás

Vela. Marbella (Málaga), 10.12.1975. Tripulante del crucero andaluz «Caser-Endesa» en la Audi MedCup, sólo participó en una de las cinco regatas puntuables, el Trofeo de Portugal, aunque fue precisamente la única victoria del conjunto andaluz, tercero en la general final.

P	Prueba	Fecha
3.º	**Audi MedCup**. General 42GP Series	19.09

0070 AMAYA RODRÍGUEZ-PANTOJA, Pablo

Fútbol americano. Sevilla, 16.09.1985. Jugador de los Sulime Linces de Sevilla. Su demarcación habitual es la de «Defensive Back».

P	Prueba	Fecha
8.º	**Liga Nacional de Fútbol Americano**	25.04

0071 AMÉRIGO FERNÁNDEZ, Ricardo

Balonmano. Carboneras (Almería), 07.12.1986. Portero del Keymare Almería, en la temporada 2008/09 defendió el marco del equipo naranja en los 30 partidos de liga, aunque siempre a la sombra del alicantino Héctor Tomás. La mala actuación de su equipo en Liga se correspondió con su porcentaje, tan sólo un 19,6% de efectividad bajo el marco. Ha sido 11 veces internacional júnior y otras 11 juvenil.

P	Prueba	Fecha
16.º	**Liga ASOBAL 2008/09** PJ: 30 G: 0 % paradas: 19,6	16.05

0072 AMEZCUA BALBOA, Luis Alberto

Atletismo. Baza (Granada), 01.05.1992. Este atleta del Club Juventud Guadix es el futuro de la marcha andaluza, sentencia que corroboró en 2009 fundamentalmente con la 7.ª posición lograda en el Mundial.

Asimismo, obtuvo la 13.ª plaza en 10km y la 6.ª por equipos juveniles en la Copa de Europa de marcha, en Metz (Francia). En el ámbito nacional ganó la carrera juvenil del Gran Premio de Marcha de Guadix (04.09) y se alzó con los dos títulos juniors de campeón de España de 10km: en pista y en ruta.

P	Prueba	Fecha
7.º	**Campeonato del Mundo júnior**. 10km marcha	10.07

0073 ANDREU ALVARADO, Juan Alberto

Fútbol. Barbate (Cádiz), 06.06.1984. Conocido futbolísticamente por su apodo, «Melli». Defensa del Real Betis, fue uno de los asiduos en las alineaciones del equipo verdiblanco en la temporada del descenso a Segunda. Su concurso con Antonio Tapia, ya en la actual campaña, está siendo menos habitual ya que está gozando de menos minutos.

P	Prueba	Fecha
5.º	**Copa del Rey 2008/09** PJ: 2 G: 0	29.01
18.º	**Primera División 2008/09** PJ: 26 G: 1	31.05

0074 ANDREU CANDAU, Juan

Balonmano. Sevilla, 20.01.1985. El pivote formado en el Colegio San José SS.CC. y en el B.M. Rochelambert de Sevilla se ha convertido en un fijo en la selección absoluta, habiendo disputado catorce partidos con España en 2009. Es uno de los puntales del Fraikin Granollers, equipo que notará sensiblemente la rotura de ligamento cruzado anterior de la rodilla que se ha producido en el inicio de la 2009/10, perdiendo la oportunidad de disputar la Recopa de clubes y el Europeo de selecciones de 2010.

P	Prueba	Fecha
1.º	**Clasificación Europeo 2010** PJ: 5 G: 12	21.06
5.º	**Copa del Rey** PJ: 1 G: 7	12.03

6.º	**Liga ASOBAL 2008/09** PJ: 29 G: 80	16.05
13.º	**Campeonato del Mundo** PJ: 9 G: 22	27.01
-.º	**Liga ASOBAL 2009/2010** PJ: 4 G: 9	12.12

0075 ANDÚJAR HERRERA, Miriam

Fútbol. Huelva, 07.08.1992. Criada en la cantera del Cajasol Sporting, Miriam es una habitual del filial onubense, lo que le llevó a estrenarse en Superliga 2008/09, jugando un único partido. En la temporada actual, la atacante se mantiene alternando el segundo equipo con el primer plantel.

P	Prueba	Fecha
9.º	**Superliga Femenina 2008/09** PJ: 1 G: 0	10.05
-.º	**Superliga Femenina 2009/10** PJ: 3 G: 0	20.12

0076 ANDÚJAR RAMOS, José Antonio

Atletismo. Jerez de la Frontera (Cádiz), 21.02.1987. Triple medallista nacional por conjuntos, este velocista del Nerja fue seleccionado para el Campeonato de Europa sub-23, donde fue eliminado en series tanto en los 100m como en el relevo 4x100m.

P	Prueba	Fecha
1.º	**Campeonato de España por Federaciones**. 4x100m	13.06
2.º	**Campeonato de España por Federaciones**. Equipos	13.06
2.º	**Campeonato de España**. 4x100m	02.08

0077 ANGELINO RIDAO, Ana

Patinaje. Sevilla, 19.03.1994. Jugadora del C.P. Claret, formada en la cantera del club hispalense, que ocupa la demarcación de defensa medio en el único conjunto andaluz de la máxima categoría del hockey sobre patines.

P	Prueba	Fecha
-.º	**OK Liga Femenina 2009/10** PJ: 3 G: 1	05.12

0078 ANGUITA MARTÍNEZ, Antonio

Tiro. Sevilla, 25.02.1951.

P	Prueba	Fecha
3.º	**Cto. España Armas Deportivas**. Pistola 9mm Equipos	12.10

0079 ANGULO MORALES, Ana María

Fútbol. Sevilla, 27.05.1990. Tras militar en el Cajasol Sporting, el Atlético de Madrid Féminas y la Peña Deportiva Rociera, esta delantera firmó con el Sevilla F.C. de cara a la temporada 2009/10, donde espera mostrar las virtudes que la llevaron a ser requerida por la selección española sub-19. Su bagaje goleador, con dos tantos al final de la primera fase, no está siendo muy satisfactorio, pero es una de las tres jugadoras, junto con «Trini» y Tamara Carrillo, que ha disputado todos los partidos de su equipo.

P	Prueba	Fecha
-.º	**Superliga Femenina 2009/10** PJ: 12 G: 2	20.12

0080 ANTÓN LEMIEUX, Pablo

Hockey. Benalmádena (Málaga), 27.12.1985. Defensa del C.H.P. Benalmádena que compitió en la fase final del Campeonato de España de Primera, en la que el equipo malagueño se clasificó cuarto.

P	Prueba	Fecha
4.º	**Campeonato de España de Primera Masculina en sala** PJ: 2 G: 0	25.01

0081 APARICIO ÁLVAREZ, Alfredo

Rugby. Sevilla, 15.19.1985. Jugador del Cajasol Ciencias que actúa en la posición de medio melé, generalmente saliendo desde el banquillo, si bien en la campaña 2008/09 participó en casi todos los encuentros de liga y en los tres de Copa, proclamándose subcampeón.

P	Prueba	Fecha
2.º	**Copa del Rey 2009** PJ: 3 Pt: 0	10.05
3.º	**División de Honor 2008/09** PJ: 15 Pt: 10 Balance: 2 ensayos	19.04
-.º	**División de Honor 2009/10** PJ: 6 Pt: 0	06.12

0082 APARICIO NÚÑEZ, José Antonio

Deportes aéreos. Loja (Granada), 18.05.1968. Piloto que conquistó la medalla de bronce con la selección andaluza en el Nacional de Ala Delta celebrado en Zújar, además de ser 25.º en la Clase 1.

P	Prueba	Fecha
3.º	**Campeonato de España de Ala Delta**. CC.AA.	12.06

0083 ARANA RODRÍGUEZ, Manuel

Fútbol. Sevilla, 03.12.1984. Criado en la cantera del Betis, Arana compitió en Segunda División en las filas del Castellón en la campaña 2008/09, aunque su excelente rendimiento originó su contratación en el verano por el Racing de Juan Carlos Mandiá.

P	Prueba	Fecha
-.º	**Copa del Rey 2009/10** PJ: 1 G: 0	11.11
-.º	**Primera División 2009/10** PJ: 13 G: 3	19.12

0084 ARANDA MUÑOZ, Patricia

Voleibol. Maracena (Granada), 27.06.1979. Esta colocadora de 1,81 metros compitió con la selección española tanto en el Premundial, saliendo siempre desde el banquillo, como en la Liga Europea, en este caso como titular y capitana en una decena de partidos. En la campaña 2008/09 militó en el Universidad de Burgos, con el que alcanzó la quinta plaza tanto en liga como en la Copa. Tras una década en la élite, en verano fichó por el Promociones Díez Rical Miranda de la Superliga 2.

P	Prueba	Fecha
4.º	**Premundial**. Tercera ronda PJ: 6 Pt: 6	19.07
5.º	**Copa de la Reina** PJ: 1 Pt: 5	05.02
5.º	**Superliga Femenina 2008/09**	05.04
5.º	**Liga Europea** PJ: 10 Pt: 36	27.06

0085 ARANDA NAVARRO, Cristóbal Jesús

Deportes aéreos. Málaga, 08.03.1971. Piloto que asistió al Campeonato del Mundo de Paramotor en la categoría PL2 junto al sevillano Manuel Torné, si bien un problema técnico con su paramotor les dejó sin poder competir

01 Mª José Álvarez Parra en 2009 02 Ricardo Amérigo Frenández ■Foto Antonio Cañellas 03 Juan Alberto Andreu Alvarado 04 Juan Andreu Candau 05 Miriam Andújar Herrera 06 José Antonio Andújar Ramos 07 Ana Angelino Ridao 08 Antonio Anguita Martínez 09 Pablo Antón Lemieux 10 Alfredo Aparicio Álvarez 11 José Antonio Aparicio Núñez 12 Manuel Arana Rodríguez 13 Ana María Angulo Morales 14 Patricia Aranda Muñoz 15 Carlos Aranda Reina 16 Cristóbal Jesús Aranda Navarro (a la derecha), con Ramón Morilla 17 José Manuel Ariza Molina, a la derecha, junto a Miguel Ángel de Amo en Pescara 2009 18 Jesús Aránega López 19 Carlos Arenas Muñiz 20 Cristián Argüeso Lancelotti 21 Rafael Arjona Palma 22 José Crispín Arriaza Leiva

y buscar una medalla que añadir a la plata europea que habían conquistado en Polonia en 2008.

P	Prueba	Fecha
DNS	**Campeonato del Mundo de Paramotor**. PL2	08.08

0086 ARANDA REINA, Carlos

Fútbol. Málaga, 27.07.1980. En la campaña 2008/09 militó en el Numancia, en el que, pese a su protagonismo y a sus seis goles, no pudo evitar el descenso a Segunda. En verano firmó por Osasuna, donde llegó gracias a la intervención de José Antonio Camacho.

P	Prueba	Fecha
17.º	**Copa del Rey 2008/09**	13.11.08
	PJ: 2 G: 1	
19.º	**Primera División 2008/09**	31.05
	PJ: 20 G: 6	
-.º	**Primera División 2009/10**	19.12
	PJ: 13 G: 2	

0087 ARÁNEGA GARCÍA, Marcial

Petanca. Vélez-Rubio (Almería), 05.04.1958. Perteneciente al CP Virgen de la Salud de su localidad natal, fue subcampeón de Liga con este club.

P	Prueba	Fecha
2.º	**Liga Nacional de Clubes**. División de Honor	18.10

0088 ARÁNEGA LÓPEZ, Jesús

Petanca. Vélez-Rubio (Almería), 28.07.1986. Subcampeón de la Liga de Clubes 2009 con el CP Virgen de la Salud de su localidad de origen.

P	Prueba	Fecha
2.º	**Liga Nacional de Clubes**. División de Honor	18.10

0089 ARCOS GONZÁLEZ, Rafael

Hípica (Doma vaquera). Sevilla, 25.12.1982. Reside en Umbrete. Con «Amanecer» se impuso en el concurso nacional –grado A– de Jerez, el 14 de mayo, y concluyó 15.º del Ranking Nacional 2009.

0090 ARENAS HERNÁNDEZ, Rafael

Fútbol americano. Granada, 30.06.1989. Jugador de los Who RB Granada Lions. Juega en la posición de «Tight End».

P	Prueba	Fecha
10.º	**Liga Nacional de Fútbol Americano**	25.04

0091 ARENAS MUÑIZ, Carlos

Rugby. Sevilla, 28.05.1985. Medio melé titular del Cajasol Ciencias, en la campaña 2008/09 sufrió una lesión de hombro que le hizo perderse casi todo el curso. Jugó con el Olympus XV tres partidos de la Copa de Europa Challenge, todos como reserva, y también participó con el Sevilla F.C. Andalucía Rugby en la Liga Superibérica.

P	Prueba	Fecha
2.º	**Copa del Rey 2009**	10.05
	PJ: 1 Pt: 0	
3.º	**División de Honor 2008/09**	19.04
	PJ: 4 Pt: 0	
-.º	**División de Honor 2009/10**	06.12
	PJ: 9 Pt: 0	
-.º	**Copa de Europa Challenge 2009/10**	19.12
	PJ: 3 Pt: 0	

0092 ARES LLORENTE, Antonio Manuel

Fútbol-5. Jugador del ONCE-Sevilla, equipo de fútbol sala para invidentes, sexto clasificado en el Nacional 2008/09. Disputó todas las jornadas (16).

P	Prueba	Fecha
6.º	**Campeonato de España 2008/09**. División de Honor B1	14.06

0093 ARGÜESO LANCELOTTI, Cristián Antonio

Vela. Almería, 01.10.1991. Este joven regatista del Club Náutico de Aguadulce, en Roquetas de Mar, donde reside, participó tanto en los Mundiales como en los Europeos juveniles de Laser Radial. En los primeros, desarrollados en Buzios (Brasil), en julio, acabó 43.ª. En los segundos, un mes más tarde, en Dinamarca, terminó 13.º.

En España, presenta como credencial en 2009 ser campeón nacional juvenil y cuarto en el Campeonato de España absoluto, celebrado en Palma de Mallorca en septiembre.

P	Prueba	Fecha
4.º	**ISAF Semana Olímpica Andaluza**. Laser Radial	01.03

0094 ARIAS GUERRERO, José Juan

Tiro con arco. Cádiz, 16.02.1967. Subcampeón de España sénior en sala de arco desnudo, bajó hasta la 5.ª posición en el sexto Nacional al aire libre, celebrado los días 9 y 19 de mayo en Las Torres de Cotillas (Murcia).

P	Prueba	Fecha
2.º	**Campeonato de España en Sala**. Desnudo individual	15.02

0095 ARIZA LÓPEZ, Raquel

Hockey. Granada, 25.09.1989. Defensa del C.H. Alcalá, con el que apenas se ha perdido un par de encuentros a lo largo del año, siendo pues pieza básica en el conjunto jiennense que se clasificó octavo en la Liga.

P	Prueba	Fecha
8.º	**División de Honor femenina 2008/09**	26.04
	PJ: 16 G: 0	
-.º	**División de Honor femenina 2009/10**	20.12
	PJ: 9 G: 0	

0096 ARIZA MOLINA, José Manuel

Voleibol. Málaga, 27.11.1981. Jugador de vóley playa. Subcampeón de los Juegos Mediterráneos en Pescara con Miguel Ángel de Amo, pareja con la que consiguió asimismo la medalla de plata en la Final del Campeonato de España, además de participar en tres de las pruebas del Tour Mundial. En 2008 ya habían sido campeones del Mundo universitarios.

P	Prueba	Fecha
2.º	**Juegos Mediterráneos**	03.07
2.º	**Campeonato de España**	06.09
153.º	**Tour Mundial**	02.11
41.º	**Tour Mundial # Kristiansand**	16.08
41.º	**Tour Mundial # Aland**	23.08
57.º	**Tour Mundial # Stare Jablonki**	09.08

0097 ARJONA PALMA, Rafael

Tiro. Córdoba, 03.04.1991. Tirador júnior, dentro de esta categoría de edad se proclamó campeón de España de Foso Universal por equipos y subcampeón del Gran Premio Internacional de España, en Valladolid, también por conjuntos, junto a Miguel Cortés y Luis Miguel Quesada.

P	Prueba	Fecha

160.º	**FITASC GPI de España**. Foso Universal Scratch	29.03

0098 ARJONA VALLADARES, Antonio

Actividades subacuáticas (Hockey). Sevilla, 08.12.1985. Jugador del Club Universitario de Actividades Subacuáticas de Sevilla (CUASS), quinto en la Liga 2009.

P	Prueba	Fecha
5.º	**Liga 2009**. Primera División	25.04

0099 ARRIAZA LEIVA, José Crispín

Fútbol sala. Málaga, 06.10.1978. Apodado «Crispi», este cierre regresa esta temporada a la LNFS con el recién ascendido Sala 10 Zaragoza, que lo incorporó el pasado verano tras cuajar una notable campaña en las filas del U.M.A. Antequera (anotó 23 goles), en División de Plata.

P	Prueba	Fecha
-.º	**Liga Nacional de Fútbol Sala 2009/10**	22.12
	PJ: 14 G: 1	

0100 ARROYO CIQUE, Miguel Ángel

Atletismo adaptado. Málaga, 12.11.1983. Afincado en Valencia desde hace años, ha sido el único atleta internacional andaluz en 2009. Compitió en el Campeonato de Europa, en Rodas (Grecia), donde rozó la medalla de bronce en 800 metros.

P	Prueba	Fecha
4.º	**Campeonato de Europa IBSA**. 800m T12	11.06
5.º	**Campeonato de Europa IBSA**. 1500m T12	10.06
2.º	**Campeonato de España IPC**. 400m T12	10.05
3.º	**Campeonato de España IPC**. 800m T11/12	09.05

0101 ASENCIO MORENO, Javier

Natación (Waterpolo). Sevilla, 31.05.1986. Atacante del Club Waterpolo Sevilla, fue uno de los máximos realizadores del conjunto sevillano en División de Honor. Pese a todo, el sevillano no repitió en 2009 la internacionalidad absoluta que alcanzó en 2007 ó 2008, cuando disputó la Universiada y la Liga Mundial, respectivamente.

P	Competición			Fecha
12.º	**Liga Española 2008/09**. División de Honor			18.04
		PJ	Gol	
STATS	Liga Española 2008/09 (LR)	20	19	

0102 ASTOLFI PÉREZ DE GUZMÁN, Luis

Hípica (Saltos). Sevilla, 18.04.1959. El veterano jinete sevillano, 4 veces olímpico, se prodigó en los distintos concursos internacionales celebrados en España, más dos salidas puntuales a Portugal y Marruecos. Clasificado en el puesto 19.º del ranking nacional (entre 326 jinetes), su mejor logro del año fue el subcampeonato nacional, además del podio en el CSI2* de Gijón.

P	Prueba	Fecha
791.º	**Ranking Mundial FEI**. Individual	31.12
■ *Con «Nastois du Bosqueteau»*		
2.º	**Campeonato de España**	04.10
3.º	**CSI2* Gijón**. GP	30.08
8.º	**CSI2* Vejer Otoño Hípico**. GP	18.10
8.º	**CSI2* El Jadida**. GP	25.10
13.º	**CSI2* Vilamoura**. GP	05.04
28.º	**CSIO4* Barcelona**. GP am5	19.09
36.º	**CSI4* Vejer Circuito del Sol**. GP Final	15.03
DQ	**CSI3* Vejer Circuito del Sol**. GP	13.03
DNF	**CSIO4* Barcelona**. GP 2m	18.09
■ *Con «Solace»*		
DNF	**CSI3* Vejer Circuito del Sol**. GP	15.02
DQ	**CSI3* Vejer Circuito del Sol**. GP	01.03
■ *Con «Caramelo»*		
44.º	**CSI2* Vilamoura**. GP	12.04

0103 AUGUSTO PUERTO, David

Petanca. Sevilla, 09.07.1985. Jugador perteneciente al Club Petanca Pino Montano, obtuvo en compañía de Álex Cardeñas y Luis Rodríguez López el triunfo en el prestigiosísimo Torneo Internacional de Ibiza, luego de derrotar en la final al combinado de Francia.

P	Prueba	Fecha
1.º	**Torneo Internacional Isla de Ibiza**. Tripletas	07.06

0104 ÁVILA RODRÍGUEZ, Fabio

Fútbol americano. Granada, 07.06.1990. Jugador de los Who RB Granada Lions. Alterna sus posiciones como «Offensive Line» en ataque y «Defensive Line» en defensa.

P	Prueba	Fecha
10.º	**Liga Nacional de Fútbol Americano**	25.04

0105 AYALA GUTIÉRREZ, Sonia

Fútbol. Málaga, 17.09.1986. A sus 24 años, Sonia es una de las más experimentadas dentro del Atlético Málaga. Pese a que en la temporada 2008/09 tuvo más oportunidades en el equipo de Manuel Hernández Navarrete, esta temporada la zaguera ha ofrecido un rendimiento aceptable siempre que ha sido requerida por su entrenador.

P	Prueba	Fecha
13.º	**Superliga Femenina 2008/09**	10.05
-.º	**Superliga Femenina 2009/10**	20.12
	PJ: 5 G: 0	

0106 AYBAR PULIDO, Noelia

Fútbol. Fuente Vaqueros (Granada), 23.02.1984. Conocida en el ambiente futbolístico como «Rivi», esta jugadora del Cajasol Sporting está considerada como una de las mejores rematadoras de la liga, lo que le llevó a la selección absoluta aun jugando en Liga Nacional. En la campaña 2008/09, pese a disponer de muchos minutos, su rendimiento en cuanto a goles no fue del todo satisfactorio, si bien se ha resarcido en la actual temporada.

P	Prueba	Fecha
9.º	**Superliga Femenina 2008/09**	10.05
	PJ: 22 G: 6	
-.º	**Superliga Femenina 2009/10**	20.12
	PJ: 12 G: 10	

0107 AZNAR SÁNCHEZ, José Antonio

Automovilismo. Cuevas del Almanzora (Almería), 27.12.1962. Piloto de la especialidad de Montaña, se proclamó subcampeón nacional en el Grupo A2 y en la general absoluta de conductores, en ambos casos por detrás del asturiano José Antonio López-Fombona, que se llevó 11 de 14 triunfos posibles. El almeriense, al volante de un Audi A4 de la escudería Andinas Racing, se impuso en la fase B de la Subida a Cortegada, triunfo que acompañó con seis segundos puestos y siete terceros.

P	Prueba	Fecha
2.º	**Campeonato de España de Montaña**. Conductores	27.09
2.º	**Copa de España de Montaña**. Grupo A2	27.09

3

0108 BADILLO DÍAZ, Concepción

Natación. Jerez de la Frontera (Cádiz), 13.07.1986. Dominadora en 2009 de la braza en España, la nadadora del Navial de Córdoba ha logrado un total de 14 plusmarcas nacionales individuales en 2009: 8 en piscina de 50 metros y 6 en piscina corta, 10 en 50 braza y 4 en 100 braza.

No obstante el valor de la campaña de «Conchi» reside en la proyección internacional alcanzada y de la que antes adolecía la nadadora gaditana. Así, en 2009 no ha faltado a uno solo de los Campeonatos importantes, destacando su debut en un Mundial, en Roma, donde rozó las semifinales de 50m braza, y la plaza de finalista alcanzada en el Europeo de piscina corta, en Estambul.

En los Mediterráneos de Pescara 'pescó' dos medallas, que se unen a las seis ganadas en los distintos Campeonatos de España para redondear una brillante temporada.

P	Prueba	Fecha
Calendario nacional		
1.º	**Campeonato de España por Comunidades**. 100m braza	08.02
2.º	**Campeonato de España por Comunidades**. 50m braza	06.02
1.º	**Campeonato de España de Primavera**. 50m braza	04.04
3.º	**Campeonato de España de Primavera**. 100m braza	03.04
1.º	**Campeonato de España de Invierno**. 50m braza	29.11
2.º	**Campeonato de España de Invierno**. 100m braza	28.11
Calendario internacional		
18.º	**Campeonato del Mundo**. 50m braza	01.08
9.º	**Campeonato de Europa en Piscina 25m**. 4x50m estilos	12.12
10.º	**Campeonato de Europa en Piscina 25m**. 50m braza	10.12
14.º	**Campeonato de Europa en Piscina 25m**. 100m braza	12.12
2.º	**Juegos Mediterráneos**. 50m braza	01.07
2.º	**Juegos Mediterráneos**. 4x100m estilos	01.07
4.º	**Juegos Mediterráneos**. 100m braza	27.06
10.º	**Copa del Mundo Berlín**. 50m braza	15.11
12.º	**Copa del Mundo Berlín**. 100m braza	14.11
8.º	**Trofeo Ciudad de Barcelona-Mare Nostrum**. 50m braza	06.06
16.º	**Trofeo Ciudad de Barcelona-Mare Nostrum**. 100m braza	07.06

0109 BAENA GONZÁLEZ, Rafael

Balonmano. Estepa (Sevilla), 07.11.1982. El pivote estepeño es uno de los referentes del Balonmano Antequera. En la 2008/09 fue el segundo máximo realizador del equipo dirigido por Antonio Carlos Ortega, sólo por detrás del bosnio Obradovic. Anotó 98 goles de 132 intentos. En esta temporada lleva parecida trayectoria, habiendo conseguido ya 64 tantos siendo, junto a «Chelu» Cid, el máximo anotador de la primera vuelta.

P	Prueba	Fecha
10.º	**Liga ASOBAL 2008/09**	16.05
	PJ: 26 G: 98	
-.º	**Liga ASOBAL 2009/10**	12.12
	PJ: 15 G: 64	

0110 BAENA URDIALES, José Raúl

Fútbol. Torrox (Málaga), 02.03.1989. Es una de las nuevas perlas de la cantera del Espanyol. Su progresión ha sido meteórica y, aunque continúa en el filial 'perico', a sus 20 años ya ha debutado en la máxima categoría. En la 2006/07 militaba en los escalafones inferiores del Barça.

P	Prueba	Fecha
17.º	**Copa del Rey 2009/10**	10.11
	PJ: 1 G: 0	
-.º	**Primera División 2009/10**	19.12
	PJ: 6 G: 0	

0111 BAKALI-TAHIRI ORIHUELA, Taha

Atletismo. Sevilla, 05.04.1984. Situado entre los primeros de la Longitud nacional, quedó algo lejos de las medallas en los dos Campeonatos de España Absolutos: fue 6.º en pista cubierta y 5.º al aire libre.

P	Prueba	Fecha
2.º	**Campeonato de España por Federaciones**. Equipos	13.06
3.º	**Campeonato de España por Federaciones**. Longitud	13.06

0112 BALDARENA PÉREZ, María Luisa

Motonáutica (Motos de agua). Sevilla, 26.06.1977. Internacional en el Europeo de Rallyjet, esta hispalense del club Sevilla Extreme Speed, ganó la prueba puntuable para el Campeonato de España Offshore celebrada en Nerja. Venció en la clase Pro Super Stock, en cuya general final acabó sexta. Por su parte, en el Nacional de RallyJet, fue 17.ª en Runabout Pro Super Stock.

P	Prueba	Fecha
10.º	**Campeonato de Europa de Rallyjet**. Pro	17.05

0113 BALDRÉS FERRANDO, Sergio Miguel

Esgrima. Alcira (Valencia), 27.06.1990. Residente en Roquetas de Mar (Almería), comenzó en la esgrima a los 10 años, integrado en el Club Esgrima Almería. En 2009, pese a ser júnior, ha logrado entrar en la fase final del Campeonato de España sénior, en espada, en el que ocupó la 22.ª plaza final.

Promesa de la esgrima andaluza, en la Copa del Mundo júnior fue 35.º en Ponte de Sor (Francia), el 19 de octubre de 2008, y 30.º en el «Ciudad de Burgos», el 21 de febrero. Ello le otorgó el 185.º lugar en el Ranking Mundial júnior 2008/09, con 6 puntos.

0114 BALLINGHA EYENE, Aitana

Voleibol. Almería, 25.09.1986. Sus padres, ambos guineanos, se trasladaron a la capital almeriense, donde nació esta jugadora que se desenvuelve en el puesto de receptora y que milita en el Valeriano Allés Menorca en la campaña 2009/10, al que llegó procedente del Cala Finestrat de Superliga 2, con el que logró el ascenso a la máxima categoría.

P	Prueba	Fecha
-.º	**Superliga Femenina 2009/10**	19.12
	PJ: 9 Pt: 39	

0115 BALMÓN CALVENTE, José María

Baloncesto. Algeciras (Cádiz), 27.05.1981. Pívot de 2,04 metros, en la campaña 2008/09 vivió su segunda experiencia en la ACB en las filas del Ricoh Manresa. Jugador de banquillo, anotó 1,1 puntos por partido, destacando su excepcional 58% en triples (7/12). En la actual temporada milita en el Breogán de la LEB Oro.

P	Prueba	Fecha
10.º	**Liga ACB 2008/09**	09.05
	PJ: 21 Pt: 25	

01 Raquel Ariza López 02 Javier Asencio Moreno 03 Luis Astolfi, en CDN Sevilla 2009 04 David Augusto Puerto ■Foto José Luis 05 Noelia Aybar Pulido 06 José Antonio Aznar Sánchez 07 Concepción Badillo Díaz ■Foto EFE 08 Rafael Baena González 09 José Raúl Baena Urdiales 10 Sergio Baldrés Ferrando 11 Aitana Ballingha Eyene 12 José María Balmón Calvente 13 Francisco David Barbero Caro

0116 BAÑOS YERGA, Pablo Enrique

Piragüismo. Jerez de la Frontera (Cádiz), 04.12.1982. Residente en Sanlúcar de Barrameda, este piragüista de Aguas Tranquilas, olímpico en 2004, fue junto a Beatriz Manchón el único andaluz internacional de la especialidad, concretamente en el Campeonato de Europa celebrado en Brandemburgo. Formando pareja con su compañero en Lipasam Daniel Vindel, se proclamó subcampeón nacional en 500m y 8.º en 1000m.

P	Prueba	Fecha
2.º	**Campeonato de España**. K-2 500m	29.08
11.º	**Campeonato de Europa**. K-4 200m	26.06

0117 BARBA LÓPEZ, Álvaro

Automovilismo. Sevilla, 17.02.1984. Piloto criado en Alcalá de Guadaíra (Sevilla) aunque afincado en Sagunto (Comunidad Valenciana). Tras dos años disputando las «World Series by Renault», en 2009 pasó de los monoplazas a los turismos para debutar en el Campeonato FIA GT2 con el equipo A.F. Corse al volante de un Ferrari F430. El estreno no pudo ser más brillante, ya que subió al podio en tres ocasiones: tercero en los circuitos de Adria (Italia) y Paul Ricard (Francia), su momento cumbre llegó el 20 de septiembre, cuando conquistó la victoria en Portimao, en el Circuito del Algarve. Sus buenas prestaciones le valieron para acabar cuarto el certamen además de llevarse los títulos de equipos y de constructores.

P	Prueba	Fecha
4.º	**Campeonato FIA GT2**	25.10
1.º	**Campeonato FIA GT2 # Algarve**	20.09
3.º	**Campeonato FIA GT2 # Adria**	16.05
3.º	**Campeonato FIA GT2 # Paul Ricard**	04.10
5.º	**Campeonato FIA GT2 # Silverstone**	03.05
5.º	**Campeonato FIA GT2 # Hungaroring**	30.08
6.º	**Campeonato FIA GT2 # Spa-Francorchamps**	26.07
7.º	**Campeonato FIA GT2 # Oschersleben**	21.06
7.º	**Campeonato FIA GT2 # Zolder**	25.10

0118 BARBA LÓPEZ, Marco

Automovilismo. Sevilla, 10.11.1985. Piloto criado junto a su hermano en Alcalá de Guadaíra aunque radicado en Sagunto (Valencia). En 2009, siguiendo los pasos de Álvaro, debutó en las «World Series by Renault 3.5» como miembro del equipo Draco, con el que se proclamó campeón en el apartado de escuadras tras concluir en una digna novena plaza. A título individual su mejor actuación se produjo en Hungaroring, donde acabó las dos carreras en el podio como segundo, a 1.969 del malayo Fairuz Fauzy en la primera y a sólo 0.926 del italiano Pasquale di Sabatino en la segunda.

P	Prueba	Fecha
9.º	**World Series by Renault 3.5**	25.10
2.º	**World Series by Renault 3.5 # Hungaroring**. 1.ª carrera	13.06
2.º	**World Series by Renault 3.5 # Hungaroring**. 2.ª carrera	14.06
5.º	**World Series by Renault 3.5 # Le Mans**. 1.ª carrera	18.07
6.º	**World Series by Renault 3.5 # Motorland Aragón**. 2.ª carrera	25.10
7.º	**World Series by Renault 3.5 # Le Mans**. 2.ª carrera	19.07
7.º	**World Series by Renault 3.5 # Nürburgring**. 2.ª carrera	20.09
7.º	**World Series by Renault 3.5 # Spa-Francorchamps** .1.ª carrera	02.05
8.º	**World Series by Renault 3.5 # Nürburgring**. 1.ª carrera	19.09
10.º	**World Series by Renault 3.5 # Silverstone**. 1.ª carrera	04.07
10.º	**World Series by Renault 3.5 # Silverstone**. 2.ª carrera	05.07
11.º	**World Series by Renault 3.5 # Algarve**. 2.ª carrera	01.08
12.º	**World Series by Renault 3.5 # Spa-Francorchamps** .2.ª carrera	03.05
14.º	**World Series by Renault 3.5 # Motorland Aragón**. 1.ª carrera	24.10
16.º	**World Series by Renault 3.5 # Mónaco**	24.05
16.º	**World Series by Renault 3.5 # Algarve**. 1.ª carrera	01.08
DNF	**World Series by Renault 3.5 # Barcelona**. 1.ª carrera	18.04
DNF	**World Series by Renault 3.5 # Barcelona**. 2.ª carrera	19.04

0119 BARBAS LUNA, Juan

Kung-fu. Sevilla, 23.02.1989. Integrante de la Escuela Internacional de Kung-fu de José Luis Domínguez Bolaños, sita en Mairena del Aljarafe, en el Campeonato de España celebrado en Arganda del Rey obtuvo nada menos que cinco medallas (tres oros, una plata y un bronce), destacando tanto en manos vacías como en armas por su gran manejo de la espada y coordinación con la también sevillana Myriam Domínguez. Sus éxitos también tuvieron una extrapolación más allá de nuestras fronteras consiguiendo importantes logros tanto en los campeonatos «Legends of Kung-fu» de Dallas (tres oros, cuatro platas y un bronce) como en el U.S. Kuoshu Internacional de Baltimore (allí se hizo con dos platas y tres bronces).

P	Prueba	Fecha
1.º	**Campeonato de España**. Sanda a pleno contacto 65 kg	24.05
1.º	**Campeonato de España.** Formas equipos manos vacías	24.05
1.º	**Campeonato de España.** Formas equipos armas	24.05
2.º	**Campeonato de España.** Semi-Sanda hasta 65 kg	24.05
3.º	**Campeonato de España.** Formas individual armas	24.05

0120 BARBERÁ JIMÉNEZ, Juan Antonio

Rugby. Sevilla, 25.11.1985. Jugador del equipo filial del Cajasol Ciencias, debutó con el primer equipo en el último partido liguero de la campaña 2008/09 y repitió en otro de la actual campaña, jugando como 2ª línea.

P	Prueba	Fecha
3.º	**División de Honor 2008/09**	19.04
	PJ: 1 Pt: 0	
-.º	**División de Honor 2009/10**	06.12
	PJ: 1 Pt: 0	

0121 BARBERO CARO, Francisco David

Kenpo. La Herradura (Granada), 03.03.1989. Este kenpoísta, que se entrena en el C.D. Adakka, es especialista tanto en técnica como en combate y en el Campeonato de España absoluto demostró su habilidad en el manejo de las armas y en la pelea con semicontacto continuo (peso medio).

P	Prueba	Fecha
1.º	**Campeonato de España**. Semicontacto continuo peso medio	28.11
3.º	**Campeonato de España.** Formas tradicionales con armas	28.11

0122 BARCALA SANROMÁN, Juan Carlos

Voleibol. Cádiz, 25.01.1984. Este opuesto de 2,02 metros fue fijo en las convocatorias de la selección nacional absoluta, con la que fue subcampeón de la Liga Europea (11 puntos de media) además de intervenir en el Europeo y el Premundial. Con su club, el Unicaja Almería, se proclamó campeón de la Copa del Rey, siendo elegido mejor jugador del torneo, y subcampeón de la Superliga. En verano se marchó a Italia para jugar en el Pallavolo Padova de la Serie A2, la segunda categoría del país transalpino.

P	Prueba	Fecha
1.º	**Copa del Rey**	01.03
	PJ: 3 Pt: 52	
2.º	**Superliga Masculina 2008/09**	01.05
	PJ: 27 Pt: 360	
2.º	**Liga Europea**	19.07
	PJ: 6 Pt: 66	
2.º	**Premundial**. Tercera ronda	16.08
	PJ: 3 Pt: 10	
4.º	**Copa CEV 2008/09**	22.03
	PJ: 7 Pt: 106	

01

02

03

04

05

06

07

08

09

10

01 Pablo Baños Yerga
02 Marco Barba López
03 Álvaro Barba López
04 Juan Barbas Luna
05 Antonio Barragán Fernández
06 Juan Carlos Barcala Sanromán
07 Juan Ramón Barragán Catalán
08 David Barral Torres
09 Inmaculada Barranco Fernández
10 Antonio Barrera Risquez

9.º	**Campeonato de Europa**	10.09
	PJ: 4 Pt: 20	

0123 BAREA GAONA, José Antonio

Fútbol-5. Jugador del ONCE-Sevilla, equipo de fútbol sala para invidentes, sexto clasificado en el Nacional 2008/09. Fue uno de sus tres goleadores.

P	Prueba	Fecha
6.º	**Campeonato de España 2008/09**. División de Honor B1	14.06

0124 BARRAGÁN CATALÁN, Juan Ramón

Atletismo. La Higuera (Jaén), 15.11.1988. Internacional en el Europeo sub-23 –fue eliminado en las series de 110m vallas–, el vallista del Caja de Jaén fue finalista en ambos Nacionales y terminó 5.º tanto en pista cubierta (60m vallas) como al aire libre (110m vallas).

P	Prueba	Fecha
2.º	**Campeonato de España por Federaciones**. Equipos	13.06
3.º	**Campeonato de España por Federaciones**. 110m vallas	13.06

0125 BARRAGÁN FERNÁNDEZ, Antonio

Fútbol. Puentedeume (La Coruña), 12.06.1987. Aunque nacido en una pequeña localidad coruñesa, el defensa gallego pronto emigró a Andalucía. Criado en la cantera del Sevilla, en el pasado verano firmó por el Real Valladolid, tras firmar un año inédito en las filas del Deportivo de Lotina.

P	Prueba	Fecha
-.º	**Primera División 2009/10**	19.12
	PJ: 7 G: 0	
17.º	**Copa del Rey 2009/10**	10.11
	PJ: 1 G: 0	

0126 BARRAL TORRES, David

Fútbol. San Fernando (Cádiz), 10.05.1983. Criado en la cantera del C.D. San Fernando, y después de pasar por el Bazán y el Unión Sporting San Fernando, el isleño recaló en la cantera del Real Madrid. Es uno de los fijos de «Manolo» Preciado en el Sporting. Un valor seguro a sus 26 años.

P	Prueba	Fecha
9.º	**Copa del Rey 2008/09**	29.01
	PJ: 2 G: 2	
-.º	**Primera División 2009/10**	19.12
	PJ: 14 G: 1	
16.º	**Primera División 2008/09**	31.05
	PJ: 35 G: 10	
17.º	**Copa del Rey 2009/10**	10.11
	PJ: 1 G: 1	

0127 BARRANCO FERNÁNDEZ, Inmaculada

Balonmano. Balerma (Almería), 05.12.1980. Jugadora del Vícar Goya, actúa de primera línea en el filial del equipo almeriense. Sólo disputó un encuentro en la recta final de la División de Honor ABF 2008/09.

P	Prueba	Fecha
7.º	**División de Honor ABF 2008/09**	16.05
	PJ: 1 G: 0	

0128 BARRANCO REYES, José

Hípica (Enganches). Córdoba, 18.04.1954.

P	Prueba	Fecha
2.º	**CAI-B Vejer de la Frontera**. Cuartas	05.04
3.º	**CAI-B Lezirias Copa Ibérica**. Cuartas	29.03

0129 BARREIROS RODRÍGUEZ, Elena

Gimnasia (Rítmica). Cádiz, 25.03.1992. Perteneciente al Sancti Petri, se llevó dos medallas del Nacional de Clubes y Comunidades, en cuyos ejercicios parciales destacó siendo 2.ª en Cinta y 3.ª en Pelota.

P	Prueba	Fecha
1.º	**Cto. España Clubes y CCAA**. Autonomías	05.07
2.º	**Cto. España Clubes y CCAA**. Clubes	05.07

0130 BARRERA RISQUEZ, Antonio

Rugby. Sevilla, 25.01.1980. Integrante del Cajasol Ciencias apodado «Rookie», suele desenvolverse como centro o ala. Tras perderse casi toda la temporada 2008/09 por una grave lesión, en la actual está jugando con asiduidad, formando parte incluso del 'quince' titular en varias ocasiones.

P	Prueba	Fecha
3.º	**División de Honor 2008/09**	19.04
	PJ: 1 Pt: 0	
-.º	**División de Honor 2009/10**	06.12
	PJ: 8 Pt: 0	

0131 BARRERAS GARCÍA-REBOREDO, Alejandro

Hípica (Enganches). Vigo (Pontevedra), 21.10.1950. Adscrito a la Federación Andaluza desde hace años, alterna su actual cargo de director general de la Dehesa Montenmedio con su afición por los enganches.

P	Prueba	Fecha
9.º	**CAI-B Vejer de la Frontera**. Troncos	05.04

0132 BARRERO BENÍTEZ, Iván

Balonmano. Nerva (Huelva), 13.05.1981. Portero titular de la selección española de balonmano playa, con la que disputó el Europeo de Noruega. La temporada 2008/09 en pista la disputó con el PRASA Pozoblanco de la División de Honor Plata, rozando el ascenso. La 2009/10 la comenzó en el CajaSur Córdoba 2016, también de la segunda categoría del balonmano español, pero ha abandonado el equipo por motivos laborales.

P	Prueba	Fecha
5.º	**Campeonato de Europa de Balonmano Playa**	28.06
	PJ: 6 G: 10	

0133 BARRERO MILLA, Silvia

Hockey. Alcalá la Real (Jaén), 29.03.1989. Otro de los jóvenes valores del C.H. Alcalá, con el que se clasificó octavo en la Liga 2008/09, anotando tres goles pese a desenvolverse en la defensa.

P	Prueba	Fecha
8.º	**División de Honor femenina 2008/09**	26.04
	PJ: 14 G: 3	
-.º	**División de Honor femenina 2009/10**	20.12
	PJ: 9 G: 0	

0134 BARRIGA RETAMERO, Alejandro

Bádminton. Sevilla, 02.01.1988. Canterano del Soderinsa Rinconada habitual del segundo equipo por la enorme competencia, fue partícipe ocasional del título liguero antes de marcharse en verano al C.B. Alicante, donde está gozando de mayor continuidad. A finales de año logró además un oro y una plata en torneos suramericanos formando pareja con su compañera de club Sandra Chirlaque.

P	Prueba	Fecha
1.º	**División de Honor 2008/09**	18.04
	PJ: 2 Pt: 2 G: 1 Balance: IM (1-1)	
1.º	**Internacional de Brasil**. Dobles mixtos	11.10
2.º	**Internacional de Guatemala**. Dobles mixtos	17.10
1/4	**Internacional de Brasil**. Individual masculino	09.10
1/4	**Internacional de Guatemala**. Individual masculino	16.10
1/16	**Internacional de España**. Dobles masculinos	22.05
1.ª r.	**Open Volant d'Or**. Individual masculino	28.05
1.ª r.	**Open Volant d'Or**. Dobles masculinos	28.05
1.ª r.	**Internacional de Hungría**. Individual masculino	29.10
224.º	**Ranking BWF**. Dobles mixtos	31.12
345.º	**Ranking BWF**. Dobles masculinos	31.12
359.º	**Ranking BWF**. Individual masculino	31.12
-.º	**División de Honor 2009/10**	19.12
	PJ: 7 Pt: 14 G: 7 Balance: IM (3-4) / DM (3-0) / DX (1-3)	

0135 BARRÓN REDONDO, Carlos

Fútbol sala. Córdoba, 01.10.1987. Joven portero del Xacobeo 2010 Lobelle de Santiago, con el que ya disputó un buen número de partidos en su debut en la máxima categoría en la campaña 2008/09, alcanzando el equipo gallego las semifinales de la LNFS. En la actual temporada, en cambio, está gozando de menos oportunidades.

P	Prueba	Fecha
3.º	**Liga Nacional de Fútbol Sala 2008/09**	05.06
	PJ: 16 G: 0	
5.º	**Copa de España**	27.02
	PJ: 1 G: 0	
-.º	**Liga Nacional de Fútbol Sala 2009/10**	22.12
	PJ: 3 G: 0	

0136 BARROSO GONZÁLEZ, Jacinto

Vela. Huelva, 09.04.1994. Adscrito al CN Río Piedras.

P	Prueba	Fecha
12.º	**Laser Europa Cup #11 Vigo**. Laser 4.7	11.10

0137 BARROSO VEGA, Andrés

Caza. Morón de la Frontera (Sevilla), 07.01.1972.

P	Prueba	Fecha
2.º	**Cto. de España de Caza con Arco**. Recorridos de caza	10.10

0138 BARTOLOMÉ ARQUILLO, Moisés

Natación. Torremolinos (Málaga), 27.12.1989.

P	Prueba	Fecha
2.º	**Campeonato de España de Verano**. 50m espalda	23.07

0139 BAUSÁN SOSA, Isabel María

Atletismo. Linares (Jaén), 02.12.1976. Fondista del Caja de Jaén.

P	Prueba	Fecha
38.º	**IAAF Cross Internacional de Itálica**. Femenina	18.01

0140 BAUTISTA PIÑA, Sergio

Kárate. Ronda (Málaga), 18.08.1978. Sergio formó parte del hepteto andaluz que se hizo con el bronce en el Campeonato de España en la modalidad de kumite por equipos, junto a Adrián Martínez, Miguel Martínez, José Manuel Pérez, Jesús León, Abel Huertas y Alberto Álvarez.

P	Prueba	Fecha
3.º	**Campeonato de España**. Kumite por equipos	29.03

0141 BAZÁN JAIME, Christian

Gimnasia (Artística). Málaga, 03.01.1990. La referencia de la gimnasia artística andaluza estuvo ausente gran parte del año debido a una lesión en el músculo tensor del tercer dedo de su mano izquierda, que le obligó a pasar por el quirófano el 24 de marzo. Tras 4 semanas de inmovilización, la recuperación se hizo larga, motivo que le impidió estar con condiciones para el Europeo (abril), Juegos Mediterráneos y el Campeonato del Mundo, en octubre.

Su única participación internacional data del 18 de septiembre, un encuentro España-Portugal celebrado en el CAR de Madrid. Dos meses después compitió en el Campeonato de España Individual (14 y 15 de noviembre), en el que acabó 7.º en el Concurso General, a 2 puntos de la medalla de bronce, y 4.º en Suelo, como mejor ejercicio.

0142 BEAUS BARQUÍN, Juan

Tenis. Sevilla, 21.04.1986. El diestro hispalense, que entrena en el Centro de Tecnificación Blas Infante de Sevilla, no tiene todavía ningún título. Sus logros más destacados en 2009 los cosechó en Bulgaria al ser finalista en dobles en los «Futures» de Stara Zagora y Yambol. También jugó en su ciudad natal el «Challenger» Copa Sevilla del Real Club Tenis Betis, en el que alcanzó los octavos de final en dobles.

P	Prueba	Fecha
2.º	**Future Stara Zagora**. Dobles masculinos	15.05
2.º	**Future Yambol**. Dobles masculinos	30.05
3.º	**Future Gandía**. Dobles masculinos	24.07
3.º	**Future Denia**. Dobles masculinos	31.07
3.º	**Future Espinho**. Dobles masculinos	26.09
1/8	**Challenger Copa Sevilla**. Dobles masculinos	08.09
2.ª r.	**Challenger Copa Sevilla**. Individual masculino	05.09
897.º	**Ranking ATP**. Dobles masculinos	28.12
1293.º	**Ranking ATP**. Individual masculino	28.12

0143 BECA BORREGO, José Ramón

Polo. Sevilla, 08.04.1953. Jinete veterano, de largo recorrido en el mundo de los caballos, pues fue tres veces olímpico en la modalidad de Concurso Completo, en los Juegos de Seúl 88, Atlanta 96 y Sídney 2000.

Centrado últimamente en el Polo, en 2009, con el equipo de La Isla, se proclamó campeón de España absoluto y logró la 6.ª plaza en el Memorial Domecq, celebrado en el club Santa María.

Además, formó parte del equipo La Querencia, uno de los seis conjuntos participantes en las Copas de Oro y Plata de Bajo Handicap del Torneo Internacional de Sotogrande, en las que terminó en última posición. Posee handicap 0 y se encuentra adscrito al club Pineda.

P	Prueba	Fecha
1.º	**Campeonato de España Absoluto**	03.10
6.º	**Memorial José Ignacio Domecq**	12.04

0144 BECA TRÍAS, Pedro

Polo. Sevilla, 03.03.1981. En 2009 fue uno de los cuatro andaluces campeones de España de polo al ganar, con el equipo La Isla –en el que coincidió con los andaluces Ramón Beca y Pelayo Berazadi–, el Nacional Absoluto, en Sevilla. Tiene handicap 2 y se halla adscrito al Real Club Pineda.

P	Prueba	Fecha
1.º	**Campeonato de España Absoluto**	03.10

0145 BECERRA ESTEBAN, Francisco

Fútbol americano. Sevilla, 23.01.1983. Jugador de los Sulime Linces. Se desenvuelve como «Offensive Line» en ataque con los hispalenses.

P	Prueba	Fecha
8.º	**Liga Nacional de Fútbol Americano**	25.04

0146 BEDOYA DE LA CRUZ, José Eduardo

Tiro. Marbella (Málaga), 10.10.1975. Participante en el Europeo celebrado en La Gabias (Granada), subió en 2009 tres veces al podio como medalla de plata, siempre por equipos. Además del Nacional abajo reseñado, lo hizo en la Copa Presidente tanto de Foso Olímpico como Universal.

P	Prueba	Fecha
2.º	**Cto. España Absoluto de Foso Olímpico**. Equipos	28.06
57.º	**Campeonato de Europa de Foso Universal**. Sénior	31.05

0147 BEIRO FERNÁNDEZ, Sergio

Baloncesto en silla de ruedas. Granada, 24.09.1971. Jugador del equipo sevillano ONCE-Andalucía, con el que logró el subcampeonato liguero.

P	Competición	Fecha
Club		
2.º	**Liga Española 2008/09**. División de Honor	09.05
3.º	**Copa del Rey 2009**	29.03
6.º	**Euroliga 2009**	03.05

		Partidos	Puntos	Media
STATS	Liga 2008/09	22	32	1,4
STATS	Copa del Rey 2009	3	4	1,3
STATS	Euroliga 2009	8	6	0,7
STATS	Liga 2009/10 (hasta jornada 8)	8	7	0,8

0148 BELLIDO FERNÁNDEZ, José María

Voleibol. Puerto Real (Cádiz), 03.09.1982. Receptor de 1,95 metros del C.V. Cajasol Puerto Real, con el que ha debutado en la máxima categoría del voleibol nacional después de nueve años en el equipo de su tierra.

P	Prueba	Fecha
-.º	**Superliga Masculina 2009/10** PJ: 9 Pt: 52	19.12

0149 BELMAÑO ESCALONA, Isabel

Fútbol sala. Cádiz, 16.11.1993. Ala-cierre del segundo equipo del Zona Franca de Cádiz, participó en un buen número de encuentros de la División de Honor, los últimos saliendo como titular.

P	Prueba	Fecha
16.º	**División de Honor Femenina 2008/09** PJ: 22 G: 0	06.06

0150 BELMONTE MARTÍNEZ, María

Atletismo. Sevilla, 23.11.1970. La veterana fondista del AD Sevilla, amén de su presencia en Itálica, engrosó su palmarés 2009 con la 3.ª plaza en la Media Maratón Sevilla-Los Palacios y la 2.ª en el Gran Premio de Fondo de La Pileta, el 11 de octubre, prueba en la que ocupó la 13.ª posición en la clasificación mixta.

P	Prueba	Fecha
32.º	**IAAF Cross Internacional de Itálica**. Femenina	18.01

0151 BELMONTE ROLDÁN Cristóbal

Hípica (Doma clásica). Fuengirola (Málaga), 25.08.1964. Ocupó la 30.ª posición en el Ranking Nacional del año.

P	Prueba	Fecha
Con «Tenor de Laubry»		
33.º	**CDI3* Vejer Circuito del Sol**. GP	05.03
547.º	**Ranking Mundial FEI**. Individual	31.12

0152 BELTRÁN HIDALGO, Antonio

Rugby. Sevilla, 20.06.1981. Medio melé fichado por el Cajasol Ciencias ya iniciada la campaña 2008/09 para cubrir la baja por lesión de Carlos Arenas, «Nono» fue titular en muchos partidos, incluyendo los tres de Copa, pero pese a proclamarse subcampeón decidió retornar a Francia.

P	Prueba	Fecha
2.º	**Copa del Rey 2009** PJ: 3 Pt: 0	10.05
3.º	**División de Honor 2008/09** PJ: 11 Pt: 0	19.04

0153 BENAVENTE ORTEGA, Javier

Fútbol americano. Sevilla, 11.02.1982. Jugador de los Sulime Linces de Sevilla. Juega en la posición de «Running Back». Anteriormente militó en los Valencia Firebats.

P	Prueba	Fecha
8.º	**Liga Nacional de Fútbol Americano**	25.04

0154 BENÍTEZ BEUZÓN, Tamara

Triatlón. Sanlúcar de Barrameda (Cádiz), 10.04.1978. Esta gaditana residente en Campanillas (Málaga) se colgó la medalla de oro con la selección andaluza en el Campeonato de España de Duatlón por Autonomías.

P	Prueba	Fecha
1.º	**Campeonato de España de Duatlón por Autonomías**	22.03

0155 BENÍTEZ CORAL, Flora

Natación (Waterpolo). Dos Hermanas (Sevilla), 25.02.1993. Defensa del Club Waterpolo Dos Hermanas, con el que juega en División de Honor en la campaña 2009/10.

P	Competición	Fecha
3.º	**Copa de la Reina 2009**	24.01

		PJ	Gol
STATS	Copa de la Reina 2009	-	-
STATS	Liga Española 2009/10 (hasta jornada 10)	2	0

0156 BENÍTEZ DÍAZ, Natalia

Ciclismo. Málaga, 10.05.1981. Esta «biker» del equipo Antequera Golf La Magdalena se colgó la medalla de bronce en el Campeonato de España de Bicicleta de Montaña en la prueba de maratón, celebrada en Córdoba, por detrás de las catalanas Anna Villar y Sandra Santanyes.

P	Prueba	Fecha
3.º	**Campeonato de España**	27.09

0157 BENÍTEZ FERNÁNDEZ, Jesús

Tiro a vuelo. Ceuta, 29.05.1958. Pocos andaluces puedan presumir en 2009 de atesorar en su palmarés el título de campeón del Mundo absoluto y uno de ellos es este ceutí afincado desde hace años en la localidad malagueña de Ronda.

Siendo uno de los 18 tiradores que efectuó el pleno (25/25) en Marrakech, sede del Mundial, accedió a la fase final que tuvo lugar en

Madrid, habida cuenta la imposibilidad de concluir la competición en tierras marroquíes. Ya en España, se impuso en el desempate al italiano Cucchia y al portugués Teixeira para alzarse con la medalla de oro.

P	Prueba	Fecha
1.º	**Campeonato del Mundo de Tiro a Pichón**. Sénior	30.09

0158 BENÍTEZ GARCÍA, Daniel

Hípica (Doma vaquera). Segundo mejor andaluz del Ranking Nacional de doma vaquera y 7.º en el Campeonato de España, montando a «Salvadora».

P	Prueba	Fecha
4.º	**Ranking nacional**	31.12

0159 BENÍTEZ ORTIZ, Jennifer

Fútbol. Huelva, 10.04.1984. Es una de las jugadoras con más experiencia y recorrido dentro del Cajasol Sporting Club de Huelva Universidad, ya que cumple su cuarta temporada en la entidad onubense. La centrocampista ha sido una de las fijas para todos sus entrenadores.

P	Prueba	Fecha
9.º	**Superliga Femenina 2008/09** PJ: 24 G: 2	10.05
-.º	**Superliga Femenina 2009/10** PJ: 10 G: 0	20.12

0160 BENÍTEZ PÉREZ, Jorge

Actividades subacuáticas (Pesca submarina). Natural de Algeciras (Cádiz), este miembro del Club Náutico de Cádiz, formando pareja con Alberto Rodríguez, logró en Mataró el título de campeón de España de Pesca Submarina por equipos, siendo la segunda vez en las 28 ediciones del Campeonato que un conjunto andaluz obtuvo dicho entorchado.

Consecuencia de ello, fue la llamada para formar parte del equipo nacional de Pesca 2009/10, con el que en diciembre debutó internacionalmente en Croacia.

P	Prueba	Fecha
1.º	**Campeonato de España por Equipos**.	11.07

0161 BENÍTEZ RODRÍGUEZ, Marta

Natación. Alcalá de Guadaíra (Sevilla), 28.07.1995. La jovencísima nadadora de CN Alcalá Tecysu fue seleccionada para participar en julio en el Festival Olímpico de la Juventud Europea, evento en el que concluyó 6.ª en 4x100m estilos, 21.ª en 100m braza y 23.ª en 200m braza.

P	Prueba	Fecha
3.º	**Circuito Open Comunidad de Madrid**. 200m braza	21.06
6.º	**Circuito Open Comunidad de Madrid**. 100m braza	20.06
6.º	**Circuito Open Comunidad de Madrid**. 50m braza	21.06

0162 BENÍTEZ ROMÁN, José Alberto

Ciclismo. Cádiz, 14.11.1981. Este gaditano fue el único corredor andaluz que militó en 2009 en un equipo ProTour, el Fuji-Servetto, disputando un calendario muy internacional y basado sobre todo en pruebas de un día dadas sus condiciones de rodador. No pudo repetir sus éxitos de 2008, cuando ganó dos etapas de la Vuelta a México, sumando varios puestos de «top ten» en etapas de Castilla y León (4.º), Turquía, San Luis, Madrid y Chihuahua, además del octavo en Llodio.

P	Prueba	Fecha
8.º	**Gran Premio de Llodio**	29.03
32.º	**Tour de San Luis**	25.01
34.º	**Gran Premio Miguel Indurain**	04.04
38.º	**Vuelta a Cerdeña**	28.02
48.º	**Campeonato de España**. Prueba en línea	28.06
50.º	**Campeonato de Filadelfia**	07.06
53.º	**Circuito de Getxo**	31.07
57.º	**Vuelta a Andalucía**	19.02
57.º	**Clásica de Almería**	01.03
58.º	**Vuelta a la Comunidad de Madrid**	19.07
61.º	**Vuelta a Chihuahua**	10.10
62.º	**Vuelta a Castilla y León**	27.03
69.º	**Prueba Villafranca de Ordizia**	25.07
69.º	**Vattenfall Cyclassics**	16.08
76.º	**ENECO Tour**	25.08
127.º	**París-Bruselas**	12.09
134.º	**Gran Premio de Fourmies**	13.09
140.º	**Vuelta a Suiza**	21.06
DNF	**Clásica San Sebastián-San Sebastián**	01.08

0163 BENÍTEZ SOLER, María

Gimnasia (Rítmica). Cádiz, 26.01.1991. Segunda en el parcial de Aro. esta gimnasta del Sancti Petri tuvo una buena aportación en la medalla de plata de su club y en el oro de Andalucía en el Nacional por Clubes y Comunidades de Zaragoza.

P	Prueba	Fecha
1.º	**Cto. España Clubes y CCAA**. Autonomías	05.07
2.º	**Cto. España Clubes y CCAA**. Clubes	05.07

0164 BENÍTEZ VALLE, Esteban

Hípica (Concurso completo). Cádiz, 04.11.1991. La 'promesa' de futuro del Concurso Completo en Andalucía confirmó sus avances adjudicándose el título de campeón de España juvenil, en Montenmedio, y alcanzando un «top-5» en el Concurso Internacional 2 estrellas de Barroca d'Alva, en Portugal.

P	Prueba	Fecha
4.º	**CIC2* Barroca d'Alva**	06.12
9.º	**CIC1* Vejer de la Frontera**	14.11
53.º	**CCI1* Sandillon**	08.08
827.º	**Ranking Mundial FEI**. Individual	17.12

0165 BENZAL ANDALOUSSI, Nuria

Balonmano. Estepona (Málaga), 03.04.1985. Jugadora del C.B. Mar Alicante, aunque en la temporada 2008/09 formó parte de la plantilla del B.M. Parc Sagunt. Juega de lateral derecho, y ha sido internacional en todas las categorías en la selección española, formando parte de la selección absoluta desde 2006 y superando ya las treinta internacionalidades.

P	Prueba	Fecha
2.º	**División de Honor ABF 2008/09** PJ: 26 G: 113	16.05
4.º	**Juegos Mediterráneos** PJ: 5 G: 19	04.07
4.º	**Campeonato del Mundo** PJ: 9 G: 15	20.12
5.º	**Recopa de Europa 2008/09** PJ: 5 G: 28	21.03
5.º	**Copa de la Reina** PJ: 1 G: 11	01.04
-.º	**Clasificación Europeo 2010** PJ: 2 G: 3	18.10
-.º	**Copa EHF 2009/10** PJ: 2 G: 7	08.11

01 Silvia Barrero Milla 02 Carlos Barrón Redondo 03 Alejandro Barriga Retamero 04 Sergio Beiro Fernández, en 2009 05 José María Bellido Fernández 06 José Eduardo Bedoya De la Cruz 07 Antonio Beltrán Hidalgo 08 Andrés Barroso Vega 09 Christian Bazán Jaime, en Sevilla 2008 10 María Belmonte Martínez 11 Isabel Belmaño Escalona 12 Flora Benítez Coral 13 Jennifer Benítez Ortiz

01

02

03

04

05

06

07

08

09

10

11

12

01 Moisés Bartolomé Arquillo ■Foto Mykel 02 Juan Beaus Barquín 03 Tamara Benítez Beuzón 04 Jesús Benítez Fernández, en el podio del Mundial ■Foto Campos de Tiro 05 José Alberto Benítez Román 06 Jorge Benítez Pérez 07 Nuria Benzal Andaloussi 08 Conchi Berenguel Verdegay 09 Natalia Benítez Díaz 10 Sergio Berrios Martos ■Foto Antonio Cañellas 11 Kepa Blanco González 12 Francisca Blanco Laserna

-.º	**División de Honor ABF 2009/10**	14.11
	PJ: 9 G: 38	

0166 BERAZADI RÓZPIDE, Pelayo

Polo. Natural de San Roque (Cádiz), aunque afincado en Madrid, el sanrroqueño ganó el Campeonato de España Absoluto con el equipo de La Isla, siendo junto a Santiago Torreguitar el jugador con mayor handicap (3) del cuadro ganador. Estuvo vinculado en 2009 a los clubes Puerta de Hierro de Madrid y Ayala de Cádiz.

P	Prueba	Fecha
1.º	**Campeonato de España Absoluto**	03.10

0167 BERCIANO OCAÑA, Patricia

Baloncesto. El Puerto de Santa María (Cádiz), 08.02.1989. Escolta de 1,74 metros que milita en el Uni CajaCanarias, de la Liga Femenina-2. Disputó en verano el Europeo sub-20, colgándose la medalla de plata y anotando 2,9 puntos por encuentro.

P	Prueba	Fecha
2.º	**Campeonato de Europa Sub-20**	19.07
	PJ: 7 Pt: 20	

0168 BERENGUEL VERDEGAY, Concepción

Balonmano. Almería, 11.09.1979. Extremo de la S.D. Itxako desde hace ocho temporadas, la almeriense «Conchi» Berenguel ha firmado un año 2009 lleno de éxitos. Pese a la decepción que le supuso al equipo navarro no pasar a la fase principal de la «Champions League», su inclusión en la Copa EHF acabó otorgándole la posibilidad de hacer un doblete histórico, alzándose con la segunda competición continental y con el título de la División de Honor ABF por primera vez en su historia.

P	Prueba	Fecha
1.º	**División de Honor ABF 2008/09**	16.05
	PJ: 26 G: 41	
1.º	**Copa EHF 2008/09**	17.05
	PJ: 10 G: 18	
3.º	**Copa de la Reina**	04.04
	PJ: 2 G: 2	
17.º	**Liga de Campeones EHF 2008/09**	05.10.08
	PJ: 3 G: 8	
-.º	**División de Honor ABF 2009/10**	14.11
	PJ: 9 G: 12	
-.º	**Liga de Campeones EHF 2009/10**	14.11
	PJ: 4 G: 4	

0169 BERNAL CADENA, Manuel

Tiro a vuelo. Sevilla, 06.06.1957. Defensor del título nacional de Tiro a Pichón obtenido la campaña anterior, el tirador afincado en Alcalá de Guadaíra sólo pudo ser 5.º en la general del Campeonato de España de 2009. Como consuelo, obtuvo el triunfo por equipos, formando parte del conjunto de Sevilla.

No obstante, su mejor momento del año llegó siendo integrante del equipo español que obtuvo la medalla de plata en el Mundial de Pichón, en Madrid, junto a los también andaluces Adrián Vera y Francisco Morán.

P	Prueba	Fecha
1.º	**Campeonato de España de Tiro a Pichón**. Equipos	13.09
2.º	**Campeonato del Mundo de Tiro a Pichón**. Equipos	30.09

0170 BERNAL VARGAS, Cristóbal

Taekwondo. Algeciras (Cádiz), 20.01.1976. Vinculado al Club Lee Do Kwan, de Cádiz.

P	Prueba	Fecha
2.º	**Abierto Internacional de Andalucía**. +80kg	19.12

0171 BERRIO GARCÍA, Rosa María

Fútbol. Villagordo (Jaén), 21.07.1983. Conocida como «Rosita», es una de las jugadoras más carismáticas y con más experiencia del Real Jaén, producto de las temporadas que militó en el Cajasol Sporting y en el desaparecido Estudiantes. Como ex jugadora del Atlético Jiennense, antecedente del actual Jaén, es uno de los referentes del equipo ya sea como central o lateral, aunque se ha perdido algunos partidos de la presente temporada.

P	Prueba	Fecha
-.º	**Superliga Femenina 2009/10**	20.12
	PJ: 6 G: 0	

0172 BERRIOS MARTOS, Sergio

Balonmano. Jaén, 07.10.1980. Jugador de la J.D. Arrate. El extremo internacional absoluto, lo fue en tres ocasiones, es el único jiennense en la Liga ASOBAL, y uno de los fijos del equipo eibarrés, al que llegó procedente del B.M. Granollers, habiendo anotado 58 goles en la 2008/09 con casi un 70% de efectividad en sus lanzamientos.

P	Prueba	Fecha
11.º	**Liga ASOBAL 2008/09**	16.05
	PJ: 27 G: 58	
-.º	**Liga ASOBAL 2009/10**	12.12
	PJ: 14 G: 18	

0173 BEZARES ALARCÓN, Juan José

Fútbol. Guadiaro (Cádiz), 17.05.1981. Bezares jugó cedido por el Cádiz durante el primer semestre en el O.F.I. de Creta, equipo de la máxima división del fútbol griego. Ahora juega en el modesto A.E.P. Paphos chipriota.

0174 BICHARI NAVARRO, Selim

Deportes de Invierno (Esquí artístico). Granada, 01.06.1991. Residente en Otura, esta promesa del «free» fue 9.º y penúltimo en el Campeonato de España absoluto de baches, también en Sierra Nevada.

P	Prueba	Fecha
29.º	**Copa de Europa # Sierra Nevada**. Baches	27.02

0175 BIDON DAURELLA, Nicolás

Hípica (Saltos). Barcelona, 06.11.1989. Afincado en Sevilla, donde se ha formado como jinete de Saltos, acabó en el puesto 34.º del Ranking Nacional (entre 326 competidores) y fue medalla de bronce en el Campeonato de España de jóvenes jinetes, con «Spock».

P	Prueba	Fecha
■ *Con «Kobalt»*		
38.º	**CSI3* Vejer Circuito del Sol**. GP	08.03
61.º	**CSI3* Vejer Circuito del Sol**. GP	13.03
■ *Con «Óscar II»*		
45.º	**CSI4* Vejer Circuito del Sol**. GP Final	15.03

0176 BLAL ALBETAH, Nouredin

Kick Boxing. Granada, 09.05.1962. Este luchador granadino se colgó la medalla de bronce en el Campeonato de España de Full-Contact +88,5, incluido en la modalidad de Kick Boxing Americano en categoría «Amateur»,

así como en Low-Kick, modalidad oriental.

P	Prueba	Fecha
3.º	**Campeonato de España Amateur**. Full-Contact +88,5 kg	19.04
3.º	**Campeonato de España Amateur**. Low-Kick +88,5 kg	10.05

0177 BLANCO CONTRERAS, José Luis

Boccia. Jugador del Aspace de Granada, su ciudad natal, y medalla de bronce en el Nacional haciendo pareja con Luis Molina. Ganaron 4 partidos y empataron uno, la semifinal, en cuyo desempate quedaron sin opción de llegar a la final.

P	Prueba	Fecha
3.º	**Campeonato de España**. Categoría Parejas BC3	21.06

0178 BLANCO GÓMEZ, Javier

Vela. Cádiz, 04.03.1983. Décimo en el Nacional y la Copa de España de Laser Standard, sus resultados internacionales han sido también discretos, exceptuando la 5.ª plaza en la Copa de Europa celebrada en Vigo. Pertenece al CM Puerto Sherry.

P	Prueba	Fecha
89.º	**Campeonato de Europa**. Laser Standard	08.08
101.º	**Semana Nórdica**. Laser Standard	08.08
321.º	**ISAF Copa del Mundo**. Laser Standard	19.09
116.º	**ISAF WC Trofeo SAR Princesa Sofía**. Laser Standard	10.04
5.º	**Laser Europa Cup #11 Vigo**. Laser Standard	11.10

0179 BLANCO GONZÁLEZ, Kepa

Fútbol. Marbella (Málaga), 13.01.1984. El malagueño ha tenido un protagonismo testimonial en el Getafe en la campaña 2009/10. Al cierre del año natural no había debutado en Liga y sólo había jugado en Copa. Rechazó marcharse cedido en el mercado de invierno. Regresó a España en 2008 tras su experiencia en la «Premier» en las filas del West Ham.

P	Prueba	Fecha
17.º	**Copa del Rey 2008/09**	12.11.08
	PJ: 1 G: 0	
17.º	**Primera División 2008/09**	31.05
	PJ: 4 G: 0	
-.º	**Copa del Rey 2009/10**	10.11
	PJ: 1 G: 0	

0180 BLANCO LASERNA, Francisca

Tiro. Granada, 26.05.1963. En su 2009 destacó, además de su presencia en el Europeo, en su natal Granada, la octava plaza en el Ranking Español y la 3.ª plaza en la Copa Presidente de Foso Universal.

P	Prueba	Fecha
25.º	**Campeonato de Europa de Foso Universal**. Damas	31.05

0181 BLANCO POOLE, Ricardo

Fútbol americano. Sevilla, 11.02.1988. Jugador de los Sulime Linces de Sevilla. Juega en la posición de «Quarterback».

P	Prueba	Fecha
8.º	**Liga Nacional de Fútbol Americano**	25.04

0182 BLANCO PRIETO, Antonio Abad

Hípica (Doma clásica). Trigueros (Huelva), 09.01.1969. Con «Iberis» ha sido uno de los jinetes más regulares del año, de ahí su 2.ª posición en el Ranking Nacional, por detrás del cordobés Jiménez Cobo. A lomos del citado animal, fue además «top-20» en los cinco internacionales en los que tomó, aunque en el Campeonato de España –8.º en GP y GPE– bajó algo su nivel.

P	Prueba	Fecha
Con «Iberis»		
4.º	**CDI3* Sevilla Iberian Masters**. GP Especial	26.09
9.º	**CDI3* Sevilla Iberian Masters**. GP	25.09
12.º	**CDI3* Vejer Circuito del Sol**. GP Especial	07.03
20.º	**CDI3* Vejer Circuito del Sol**. GP	05.03
20.º	**CDI3* Vejer Circuito del Sol**. GP	12.03
302.º	**Ranking Mundial FEI**. Individual	31.12
Con «Señorío-Jem»		
33.º	**CDI3* Vejer Circuito del Sol**. GP	28.02
569.º	**Ranking Mundial FEI**. Individual	31.12

0183 BLANCO ROSALES, José

Automovilismo. Málaga, 30.07.1956. Nacido en la capital aunque residente desde siempre en Mijas. Piloto de la especialidad de Montaña que se proclamó campeón de España del Grupo N -ya lo había sido en 1999, diez años atrás- al volante de su Mitsubishi Lancer EVO IX, con triunfos parciales en una de las fases de Santo Emiliano, Arrate y Chantada, además de siete segundos puestos; una regularidad que le otorgó el título con un amplio margen sobre el asturiano Rubén González.

P	Prueba	Fecha
1.º	**Copa de España de Montaña**. Grupo N	27.09

0184 BLANCO TORRES, Macarena

Natación (Waterpolo). Sevilla, 15.03.1985. Defensa del Club Waterpolo Dos Hermanas, en cuyas filas se halla desde los 12 años. Jugó la Copa de la Reina 2009.

P	Competición		Fecha
3.º	**Copa de la Reina 2009**		24.01

		PJ	Gol
STATS	Copa de la Reina 2009	2	2
STATS	Liga Española 2009/10 (hasta jornada 10)	-	-

0185 BLANES GARCÍA, Belén

Hípica (Concurso completo). El Puerto de Santa María (Cádiz), 04.08.1992.

P	Prueba	Fecha
Con «Dragon Bleu»		
DNF	**CIC1* Jaén**	05.07

0186 BLÁZQUEZ MARÍN, Antonio

Hípica (Enganches). Jerez de la Frontera (Cádiz), 10.02.1940.

P	Prueba	Fecha
11.º	**CAI-B Vejer de la Frontera**. Troncos	05.04

0187 BLOMENROHR RODRÍGUEZ, Daniel

Gimnasia (Trampolín). Granada, 06.11.1991. Con el Club Acróbatos y con el equipo andaluza, este joven gimnasta, con 18 años, subió al podio en las dos citas nacionales del año en Trampolín.

P	Prueba	Fecha
1.º	**Campeonato de España**. Clubes	30.05
2.º	**Campeonato de España de Selecciones**. Equipos	11.10

0188 BOCANEGRA SÁNCHEZ, Lorena

Fútbol. Jerez de la Frontera (Cádiz), 04.05.1993. Esta centrocampista es una de las jugadoras más jóvenes del Sevilla F.C., a cuyo primer equipo ha llegado esta temporada para completar una plantilla que se estrena en la élite, aunque de momento no está gozando de demasiadas oportunidades.

P	Prueba	Fecha
-.º	**Superliga Femenina 2009/10** PJ: 5 G: 0	20.12

0189 BODIPO DÍAZ, Rodolfo

Fútbol. Dos Hermanas (Sevilla), 25.10.1977. El delantero nazareno con pasaporte ecuatoguineano continúa en las filas del Deportivo de Lotina. Tras una aceptable temporada, la 2008/09, en la que anotó 5 goles, ha cerrado 2009 con una discreta participación tanto en Liga como en Copa.

P	Prueba	Fecha
7.º	**Primera División 2008/09** PJ: 21 G: 5	31.05
9.º	**Copa del Rey 2008/09** PJ: 3 G: 1	15.01
-.º	**Copa del Rey 2009/10** PJ: 1 G: 0	10.11
-.º	**Primera División 2009/10** PJ: 3 G: 0	19.12

0190 BOHÓRQUEZ GÓMEZ-MILLÁN, José María

Rugby. Ceuta, 28.09.1976. Afincado en Sevilla desde los 15 años, donde dio sus primeros pasos en el deporte del oval, este talonador es pieza básica en el 'quince' de salida del Cajasol Ciencias, con el que consiguió el subcampeonato de Copa. «Chema» también es fijo en la selección absoluta, con la que ha jugado de titular los siete encuentros oficiales del año, tanto en el Europeo de Naciones como en la Copa de Europa Challenge.

P	Prueba	Fecha
2.º	**Copa del Rey 2009** PJ: 3 Pt: 15 Balance: 3 ensayos	10.05
3.º	**División de Honor 2008/09** PJ: 15 Pt: 5 Balance: 1 ensayo	19.04
-.º	**Copa de Europa de Naciones División 1 2008/10** PJ: 5 Pt: 0	15.03
-.º	**División de Honor 2009/10** PJ: 9 Pt: 5 Balance: 1 ensayo	06.12
-.º	**Copa de Europa Challenge 2009/10** PJ: 4 Pt: 0	19.12

0191 BOJE ORDÓÑEZ, Agustín

Tenis. Utrera (Sevilla), 19.07.1988. Es el jugador andaluz que más progresó en el ranking ATP en 2009. El utrerano acabó el año 2008 en el puesto 666 y se aupó hasta el 424 a finales de la pasada temporada. El campeón de Andalucía Absoluto 2009 se anotó cuatro títulos de torneos ITF, todos en dobles, y fue finalista en tres individuales. Más relevante si cabe es que alcanzó por primera vez unos cuartos de final en un «challenger», la Copa Sevilla del Real Club Tenis Betis, donde Albert Ramos le cortó el paso al derrotarle por un doble 6-4.

P	Prueba	Fecha
1.º	**Future Faro**. Dobles masculinos	06.03
1.º	**Future Puerto de la Cruz**. Dobles masculinos	18.06
1.º	**Future Játiva**. Dobles masculinos	08.08
1.º	**Future Córdoba**. Dobles masculinos	09.10
2.º	**Future Magaluf**. Dobles masculinos	24.01
2.º	**Future Bagnoles-de-l'Orne**. Dobles masculinos	31.01
2.º	**Future Zaragoza**. Dobles masculinos	27.03
2.º	**Future Valldoreix**. Dobles masculinos	22.05
2.º	**Future Játiva**. Individual masculino	09.08
2.º	**Future Santander**. Individual masculino	23.08
2.º	**Future Sabadell**. Individual masculino	25.10
3.º	**Future Reus**. Dobles masculinos	23.04
3.º	**Future Bournemouth**. Dobles masculinos	30.04
3.º	**Future Telde**. Dobles masculinos	27.05
3.º	**Future La Palma**. Dobles masculinos	10.06
3.º	**Future Elche**. Dobles masculinos	16.07
3.º	**Future Irún**. Dobles masculinos	12.08
3.º	**Future Oviedo**. Individual masculino	29.08
3.º	**Future Oporto**. Individual masculino	19.09
3º.	**Future Espinho**. Dobles masculinos	26.09
1/4	**Challenger Copa Sevilla**. Individual masculino	10.09
1/8	**Challenger Copa Sevilla**. Dobles masculinos	08.09
1.ª r.	**Challenger Pozoblanco**. Individual masculino	04.07
369.º	**Ranking ATP**. Dobles masculinos	28.12
424.º	**Ranking ATP**. Individual masculino	28.12

0192 BOLAÑOS TORRES, Ana

Gimnasia (Acrobática). Granada, 26.07.1996. Ante los suyos, esta granadina se lució en el Nacional de Gimnasia Acrobática logrando la medalla de oro con el Club Acróbatos y la plata por Tríos con Isabel Campos y Nuria Caracuel.

P	Prueba	Fecha
1.º	**Campeonato de España**. Age Group Clubes	17.05
2.º	**Campeonato de España**. Age Group Tríos	17.05

0193 BONHOME PULIDO, Joaquín

Baloncesto. Córdoba, 04.04.1986. Escolta de 1,94 metros del Cajasol que debutó en la ACB en la campaña 2008/09 disputando los dos últimos encuentros del campeonato sin llegar a anotar, si bien en la EuroChallenge gozó de más minutos y promedió 2,25 puntos en los ocho encuentros que disputó, anotando seis ante el Ural Great. Tras diez años en el club sevillano, en la presente campaña juega en la U.B. La Palma de LEB Oro.

P	Prueba	Fecha
9.º	**EuroChallenge 2008/09** PJ: 8 Pt: 18	10.03
14.º	**Liga ACB 2008/09** PJ: 2 Pt: 0	09.05

0194 BONITCH GÓNGORA, Juan Germán

Judo. Granada, 15.11.1979. Sin plaza de podio en los Campeonatos nacionales, representó a España, ya en la recta final del año, en el «Swedish Open», organizado en Boras.

P	Prueba	Fecha
(1/8)	**Abierto de Suecia**. –73kg	01.11

0195 BORJA MORENO, Priscila

Fútbol. Alcalá de Guadaíra (Sevilla), 12.06.1987. La talentosa centrocampista sevillana fue uno de los refuerzos del Cajasol Sporting para la temporada 2008/09, siendo una de las destacadas. Ello le llevó al Atlético de Madrid Féminas, donde es pieza clave. Dos goles suyos en la última jornada de la primera fase apearon a su ex equipo de luchar por el título de liga, en beneficio de las madrileñas.

P	Prueba	Fecha
9.º	**Superliga Femenina 2008/09** PJ: 24 G: 6	10.05

01 Manuel Bernal Cadena ■Foto Tiro a Vuelo 02 José Blanco Rosales 03 Lorena Bocanegra Sánchez 04 Macarena Blanco Torres 05 Agustín Boje Ordóñez 06 Rodolfo Bodipo Díaz 07 José María Bohórquez Gómez-Millán 08 Juan José Bezares Alarcón 09 Peter Alexander Bouvrié Morales 10 Priscila Borja Moreno 11 Juan Germán Bonitch Góngora 12 Joaquín Bonhome Pulido 13 Melitón Antonio Briñas Mora

-.º	**Superliga Femenina 2009/10**	20.12
	PJ: 12 G: 11	

0196 BORRALLO GÓMEZ, Miguel

Lucha. Cádiz, 05.07.1991. Vinculado al club Shogun.

P	Prueba	Fecha
3.º	**Campeonato de España de Sambo**. 68kg	04.04

0197 BORREGO LLAMAS, Jesús

Triatlón. Herrera (Sevilla), 16.07.1961. Este atleta veterano compitió también con éxito en Duatlón, formando parte del equipo andaluz que se colgó la medalla de oro en el Nacional por Autonomías. A nivel individual, a sus 47 años este sevillano se clasificó tercero en el Duatlón de Águilas, prueba puntuable para el Campeonato de España.

P	Prueba	Fecha
1.º	**Campeonato de España de Duatlón por Autonomías**	22.03

0198 BORRERO GÓMEZ, Manuel

Automovilismo. Lucena del Puerto (Huelva), 25.12.1969. Piloto de camiones que lideró el equipo Lince-Raid Andalucía en el Rally Dakar Argentina-Chile, al volante de un MAN, clasificándose en la decimosexta plaza y la segunda en su categoría, T4 6x6. En 2007 ya había participado, como copiloto, en la última edición disputada en territorio africano.

P	Prueba	Fecha
16.º	**Rally Dakar 2009**. General de camiones	18.01

0199 BOUVRIÉ MORALES, Peter Alexander

Deportes de Invierno (Esquí artístico). Granada, 27.01.1981. El dominador de los Baches en España, perteneciente al Club Monachil, volvió a proclamarse campeón nacional absoluto en la campaña 2008/09.

P	Prueba	Fecha
1.º	**Campeonato de España**. Baches	15.03

0200 BRACHI GARCÍA, Josué

Halterofilia. Sevilla, 08.09.1992. Primer andaluz en participar en el novedoso Campeonato del Mundo juvenil, en Thailandia, donde terminó 23.º en 62kg, entre 33 participantes. Su otra presencia internacional del año resultó el Europeo sub-23: 10.º en 56kg y 6.º por equipos. En el ámbito nacional, rozó el bronce en el Cto. de España absoluto (4.º en 56) y se proclamó subcampeón por clubes con el San Juan Bosco.

P	Prueba	Fecha
2.º	**Campeonato de España por Clubes**	28.11
90.º	**Ranking Mundial IWF**. 56kg	31.12
131.º	**Ranking Mundial IWF**. 62kg	31.12

0201 BRANCO GALLARDO, Jesús

Kick Boxing. Córdoba, 30.12.1989. Este luchador cordobés conquistó la medalla de bronce en el Nacional de Oriental-Style -56,5 kilos, dentro de la categoría «Amateur».

P	Prueba	Fecha
3.º	**Campeonato de España Amateur**. Oriental-Style -56,5 kg	10.05

0202 BRAVO ZAMBRANO, Beatriz

Taekwondo. Sevilla, 29.07.1988. La mejor taekwondista andaluza del momento –afincada en Alcalá del Río– ha tenido una campaña 2009 sobresaliente, prolífica y con un enfoque eminentemente internacional.

Integrante del equipo nacional concentrado de forma permanente en el CAR San Cugat, en Barcelona, no participó en el Campeonato del Mundo y acudió a la Copa del Mundo, aunque no llegó a competir. Sin embargo, se proclamó campeona de España, terminó el año como 3.ª del Ranking Mundial en su peso y logró tres podios en pruebas del Circuito de la WTF y un triunfo en el Circuito Europeo.

Además, esta integrante del club Alcalá Kim, compitió en la Universiada, donde llegó a octavos de final, al igual que en el «British» londinense, una de las reuniones internacionales más importantes del Mundo.

P	Prueba	Fecha
1.º	**Campeonato de España**. –46kg	21.03
5.º	**Copa del Mundo por equipos**. General	14.06
3.º	**Ranking mundial WTF**. –46kg	01.07
(1/8)	**Universiada**. –47kg	03.07
1.º	**WTF Copa del Mediterráneo**. –47kg	08.05
3.º	**WTF US Open Championships**. –47kg	15.02
3.º	**WTF Abierto de España**. –46kg	25.04
(1/8)	**WTF British International Championships**. –46kg	30.08
1.º	**ETU Copa de Andorra**. –49kg	20.09

0203 BRAVO ZÚÑIGA, Rubén

Triatlón. Málaga, 10.05.1980. Centrado en la modalidad de Duatlón, este malagueño del AquaSlava-Servicon representó a España en el Europeo de Budapest, obtuvo la cuarta plaza en el Campeonato de España y además participó con la selección andaluza en el Nacional por Autonomías, conquistando la medalla de oro.

P	Prueba	Fecha
1.º	**Campeonato de España de Duatlón por Autonomías**	22.03
21.º	**Campeonato de Europa de Duatlón**	23.05

0204 BRENES GÓMEZ, Jesús

Atletismo. Arahal (Sevilla), 16.10.1983. Fondista del Nerja, fue también 5.º en la Media Maratón Sevilla-Los Palacios.

P	Prueba	Fecha
40.º	**IAAF Campo a Través Int. de Soria 08**. Masculina	23.11
46.º	**IAAF Cross Internacional de Itálica**. Femenina	18.01

0205 BRIÑAS MORA, Melitón Antonio

Tiro. Granada, 18.10.1969.

P	Prueba	Fecha
95.º	**Campeonato de Europa de Foso Universal**. Sénior	31.05

0206 BUENDÍA COLMENERO, Raúl

Boxeo. Jaén, 02.03.1978. Apodado «Gordito», obtuvo en 2009 la licencia profesional –siendo el único junto a Rafael Lozano–, si bien no disputó combate alguno en esta categoría. Sí lo hizo en la clase 'puente' de neoprofesional, de la que se despidió el 11 de julio en Montilla (Córdoba), ante el sevillano David Vargas. Pertenece al Club Deportivo Cuadrilátero, de Jaén, y lo entrena el cordobés Antonio Sánchez. Compite en el peso medio (74kg).

0207 BUENO BUENO, Paula

Tenis de mesa. Pamplona, 02.02.1993. Residente en Priego de Córdoba desde pequeña, es una de las promesas del tenis de mesa andaluz y español. Integrante del CajaSur - Priego, en la temporada 2008-09 fue subcampeona de la División de Honor y logró el ascenso a la Superdivisión, donde debutó en la 2009-10, siendo la única andaluza de la categoría.

01

02

03

04

05

07

06

08

09

01 Jesús Borrego Llamas
02 Manuel Borrero Gómez
03 Patricia Bueno Pérez
04 Paula Bueno Bueno
05 Domingo Bueno Vega
06 Beatriz Bravo Zambrano
07 Francisco Bustos Gámez
08 Carlos Cabello
09 Raúl Buendía Colmenero

Fue, además, campeona de España juvenil individual –venciendo en la final a la también andaluza Patricia Fernández– y subcampeona en dobles, haciendo pareja con Cristina Pajuelo.

Internacionalmente, acudió al Campeonato de Europa juvenil, donde terminó 15.ª por equipos, y participó en 4 torneos del «ITTF World Junior Circuit», los de Polonia, España, Portugal y Malta, obteniendo en este último medalla de bronce por equipos, junto a Patricia Fernández y Marta de la Vega, y en dobles, con Bueno.

P	Competición				Fecha
674.º	**Ranking Mundial ITTF 2009**. Femenino				04.01.10
		PJ	PG	PP	% victorias
STATS	Internacional júnior 2009	46	18	28	39
STATS	Liga 2009/10 (hasta jornada 9)	13	2	11	15

0208 BUENO GONZÁLEZ, Eduardo

Vela. Chipiona (Cádiz), 06.04.1994. Este regatista del CAND Chipiona es una de las 'perlas' por pulir de la vela andaluza. Con 15 años ha demostrado en 2009 ser el dominador del Laser 4.7 en España, amén de apuntarse una brillante 7.ª posición en el Europeo de la especialidad, celebrado en Dinamarca.

P	Prueba	Fecha
1.º	**Campeonato de España**. Laser 4.7	19.09
7.º	**Campeonato de Europa**. Laser 4.7	14.08
9.º	**Laser Europa Cup #11 Vigo**. Laser 4.7	11.10

0209 BUENO PÉREZ, Patricia

Triatlón. Málaga, 30.10.1989. Esta deportista del AquaSlava-Servicon fue una de las integrantes de la selección andaluza que se proclamó campeona de España de Duatlón por Autonomías en Vitoria.

P	Prueba	Fecha
1.º	**Campeonato de España de Duatlón por Autonomías**	22.03

0210 BUENO VEGA, Domingo

Tiro. San Fernando (Cádiz), 18.06.1962. Cuádruple medallista nacional absoluto en Precisión y adscrito al club Bahía de Málaga, este gaditano terminó 2009 como 11.º de España en el Ranking de Pistola Libre.

P	Prueba	Fecha
3.º	**Cto. España de Armas Olímpicas**. Pistola Velocidad Equipos	26.09
1.º	**Cto. España Armas Deportivas**. Pistola Standard Equipos	12.10
1.º	**Cto. España Armas Deportivas**. Pistola Fuego Central Clubes	12.10
2.º	**Cto. España Armas Deportivas**. Pistola Fuego Central Equipos	12.10
3.º	**Cto. España Armas Deportivas**. Pistola 9mm Equipos	12.10

0211 BURGOS ESQUIVIAS, Federico

Vela. Sevilla, 01.09.1993. Vinculado al RCMT Punta Umbría, de Huelva.

P	Prueba	Fecha
6.º	**Regata Int. de Carnaval. Vilamoura**. Laser 4.7	23.02

0212 BUSTOS GÁMEZ, Francisco

Balonmano. Córdoba, 21.03.1975. Pivote del Balonmano Antequera que disputó todos los partidos de la ASOBAL 2008/09, anotando 28 goles con un porcentaje de un 57,1%. Al acabar la temporada volvió a casa para jugar en el Pozoblanco de la División de Honor Plata.

P	Prueba	Fecha
10.º	**Liga ASOBAL 2008/09**	16.05
	PJ: 30 G: 28	

0213 BUTRÓN OLIVA, José Antonio

Motociclismo. Chiclana de la Frontera (Cádiz), 27.01.1991. Butrón, que en 2009 compitió tanto en el Mundial de Motocross MX2 como en el Campeonato de España de MX Élite, en el que terminó en novena posición, debutó en la prueba internacional en 2008 como piloto invitado. Este año tuvo que esperar hasta la prueba celebrada en Cataluña para incorporarse a la competición, al poder participar sólo 40 pilotos. El chiclanero, subcampeón del Mundo júnior en 2005, dio la sorpresa en Letonia y consiguió su mejor resultado en el Mundial -décima posición- ante una pista tremendamente exigente. Sin embargo, la suerte abandonó al gaditano en algunos momentos de la temporada como en la carrera de Suecia, en la que se fracturó la tibia, por lo que tuvo que estar un mes de baja. Butrón fue además seleccionado para disputar con España el Motocross de las Naciones, pero una recaída de una lesión de su hombro le impidió acudir.

P	Prueba	Fecha
28.º	**Campeonato del Mundo de Motocross**. MX2	13.09
10.º	**Cto. del Mundo de Motocross # Kegums**. 2.ª carrera	28.06
13.º	**Cto. del Mundo de Motocross # Canelinha**. 2.ª carrera	13.09
15.º	**Cto. del Mundo de Motocross # Teutschenthal**. 2.ª carrera	21.06
15.º	**Cto. del Mundo de Motocross # Kegums**. 1.ª carrera	27.06
16.º	**Cto. del Mundo de Motocross # Lierop**. 1.ª carrera	29.08
18.º	**Cto. del Mundo de Motocross # Bellpuig**. 2.ª carrera	17.05
18.º	**Cto. del Mundo de Motocross # Mallory Park**. 1.ª carrera	30.05
19.º	**Cto. del Mundo de Motocross # Teutschenthal**. 1.ª carrera	20.06
19.º	**Cto. del Mundo de Motocross # Canelinha**. 1.ª carrera	12.09
23.º	**Cto. del Mundo de Motocross # Ernée**. 1.ª carrera	06.06
24.º	**Cto. del Mundo de Motocross # Bellpuig**. 1.ª carrera	16.05
30.º	**Cto. del Mundo de Motocross # Ernée**. 2.ª carrera	07.06
36.º	**Cto. del Mundo de Motocross # Mallory Park**. 2.ª carrera	31.05
36.º	**Cto. del Mundo de Motocross # Lierop**. 2.ª carrera	30.08

C

0214 CABALLERO PORRAS, Manuel

Atletismo adaptado. San Fernando (Cádiz), 24.12.1975.

P	Prueba	Fecha
3.º	**Campeonato de España IPC**. 100m T35/38	09.05
3.º	**Campeonato de España IPC**. Longitud T36	10.05

0215 CABANILLAS GÓMEZ, Laura

Golf. Málaga, 11.07.1981. Esta malagueña fue la sexta española y la mejor de las andaluzas en la Orden de Mérito del «Ladies European Tour», donde brilló especialmente en el SAS Masters en Noruega, donde sólo la italiana Diana Luna le apartó del triunfo por un golpe de diferencia. Con otros cinco torneos del Circuito Europeo finalizados entre las 25 mejores, Cabanillas también tuvo tiempo de lucirse en el circuito nacional «Banesto Golf Tour», adjudicándose la cita del Parador de Málaga y siendo segunda en el Centro Nacional de Madrid y cuarta en Siero (Asturias), lo que le otorgó la cuarta plaza final. Asimismo fue cuarta en el Campeonato de España de Profesionales celebrado en La Sella Golf, en Denia.

P	Prueba	Fecha
2º.	**SAS Ladies Masters**	04.07
4º.	**Banesto Golf Tour (Orden de Mérito)**	07.11
16.º	**Finnair Masters**	30.08
20.º	**Madrid Ladies Masters**	03.10
20.º	**Carta Sì Ladies Italian Open**	17.10

21.º	**AIB Ladies Iris Open**	28.06
24.º	**Tenerife Ladies Open**	27.09
48.º	**Tour Europeo Femenino (Orden de Mérito)**	12.12
50.º	**Randstad Open de France Dames**	20.09
56.º	**Portugal Ladies Open**	13.06
66º.	**Omega Dubai Ladies Masters**	12.12
67.º	**HypoVereinsbank Ladies German Open**	22.05
78.º	**Deutsche Bank Ladies Swiss Open**	15.05
81.º	**UNIQA Ladies Golf Open**	11.09
88.º	**S4/C Wales Ladies Championship of Europe**	07.08
113.º	**ABN AMRO Ladies Open**	06.06
118.º	**Open de España**	17.07

0216 CABELLO ARIZA, Carlos

Billar. Málaga, 02.03.1982. Campeón de España por equipos con el Club 6 malagueño, acabó el año como número 1 del Ranking Español 2009/10 de Bola 9, tabla en la que fue 23.º al término de la campaña 2008/09. Compitió internacionalmente en dos torneos del EuroTour.

P	Prueba	Fecha
3.º	**Campeonato de España**. Bola 9	05.07
1.º	**Campeonato de España Tour España**. Equipos	14.08
158.º	**EuroTour**. Ranking general	06.12
65.º	**EuroTour #1 Abierto de Francia**	14.02
49.º	**EuroTour #7 Abierto de la Costa del Sol**	05.12

0217 CABELLO LLAMAS, Alfonso

Paraciclismo. La Rambla (Córdoba), 19.09.1993. Considerado una promesa del ciclismo andaluz, perteneció en 2009 al equipo Andalucía - Fundación Mapfre.

P	Prueba	Fecha
2.º	**Campeonato de España en Pista**. Kilómetro LC1	09.04
11.º	**Vuelta Paralímpica a Vizcaya**. General LC1	03.05
6.º	**Copa Europea #3 España**. General LC1	05.07

0218 CABELLO LÓPEZ, Eva

Fútbol. Martos (Jaén), 22.09.1994. Esta joven atacante empezó la temporada en el segundo equipo del Real Jaén, pero sus buenas actuaciones le valieron promocionar al primer plantel, donde ha disputado dos encuentros, debutando ante el vigente campeón de liga, el Rayo Vallecano.

P	Prueba	Fecha
-.º	**Superliga Femenina 2009/10**	20.12
	PJ: 2 G: 0	

0219 CABEZA CANDELA, Estrella

Tenis. Los Palacios y Villafranca (Sevilla), 20.02.1987. La mejor tenista andaluza del momento no tuvo, sin embargo, un año demasiado acertado en el que, eso sí, tuvo la oportunidad de participar en las fases de calificación de los cuatro «Grand Slams», aumentando así su experiencia a pesar de no haber podido ganar ningún encuentro. En los circuitos desde que tenía siete años, en la actualidad reside en Barcelona y pertenece al Club de Tenis Barcino, con el que logró el único título de 2009 gracias al triunfo de su club en el Campeonato de España por equipos.

Disputó tres finales de torneos de 25.000$ en julio: la de Roma-Tevera Remo, que perdió ante la española Eloísa Compostizo, y las dos de Valladolid, cediendo ante la canadiense Heidi El Tabakh en individuales y con Sara del Barrio en dobles. También por parejas, aunque con Laura Pous, alcanzó las semifinales del Campeonato de España que se jugó en Sevilla.

P	Prueba	Fecha
2.º	**25.000$ Roma-Tevere Remo**. Individual femenino	18.07
2.º	**25.000$ Valladolid**. Dobles femeninos	25.07
2.º	**25.000$ Valladolid**. Individual femenino	26.07
3.º	**25.000$ Grado**. Individual femenino	30.05
3.º	**25.000$ Madrid**. Dobles femeninos	25.09
3.º	**25.000$ Limoges**. Dobles masculinos	10.10
3.º	**Campeonato de España Absoluto**. Dobles femeninos	18.12
1/4	**50.000$ Cali**. Dobles femeninos	11.02
1/4	**25.000$ La Palma**. Individual femenino	25.03
1/4	**50.000$ Latina**. Individual femenino	03.04
1/4	**25.000$ Florencia**. Individual femenino	07.05
1/4	**25.000$ Galatina**. Dobles femeninos	03.06
1/4	**25.000$ Galatina**. Individual femenino	05.06
1/4	**25.000$ La Coruña**. Dobles femeninos	09.07
1/4	**25.000$ Madrid**. Individual femenino	25.09
1/8	**WTA Tour Bogotá**. Dobles femeninos	18.02
1/8	**25.000$ La Palma**. Dobles femeninos	23.03
1/8	**WTA Tour Marbella**. Dobles femeninos	06.04
1/8	**25.000$ Bari**. Dobles femeninos	23.04
1/8	**25.000$ Grado**. Dobles femeninos	26.05
1/8	**25.000$ Campobasso**. Individual femenino	11.06
1/8	**50.000$ Pozoblanco**. Dobles femeninos	30.06
1/8	**50.000$ Pozoblanco**. Individual femenino	02.07
1/8	**25.000$ La Coruña**. Individual femenino	08.07
1/8	**25.000$ Granada**. Individual femenino	01.10
1/16	**25.000$ Belfort**. Individual femenino	02.02
1/16	**50.000$ Cali**. Individual femenino	09.02
1/16	**WTA Tour Marbella**. Individual femenino	06.04
1/16	**WTA Tour Barcelona**. Individual femenino	13.04
1/16	**25.000$ Bari**. Individual femenino	20.04
1/16	**50.000$ Makarska**. Individual femenino	28.04
1/16	**25.000$ Getxo**. Individual femenino	22.06
1/16	**50.000$ Denain**. Individual femenino	08.09
1/16	**25.000$ Limoges**. Individual femenino	05.10
3.ª r.	**WTA Tour Bogotá**. Individual femenino	16.02
1.ª r.	**Abierto de Australia**. Individual femenino	15.01
1.ª r.	**WTA Tour Acapulco**. Individual femenino	21.02
1.ª r.	**Roland Garros**. Individual femenino	20.05
1.ª r.	**Wimbledon**. Individual femenino	16.06
1.ª r.	**Abierto de Estados Unidos**. Individual femenino	26.08
229.º	**Ranking WTA**. Individual femenino	28.12
348.º	**Ranking WTA**. Dobles femeninos	28.12

0220 CABEZAS JIMÉNEZ, José Miguel

Kick Boxing. Lucena (Córdoba), 27.09.1983. Medallista de bronce en el Nacional de Light-Contact, en el peso -70 kilos, celebrado en Alcorcón, dentro de la categoría «Neoprofesional» y también en la «Amateur».

P	Prueba	Fecha
3.º	**Campeonato de España Amateur**. Light-Contact -70 kg	07.11
3.º	**Campeonato de España Neoprofesional**. Light-Contact -70 kg	07.11

0221 CABEZAS JURADO, Carlos Eduardo

Baloncesto. Málaga, 14.11.1980. Base de 1,86 metros que se proclamó campeón de Europa con la selección española en Polonia, donde compartió la dirección del equipo con Ricky Rubio y Raúl López, aportando 2,4 puntos y 1,4 asistencias por partido y destacando sobremanera en la semifinal ante Grecia por su gran defensa sobre Spanoulis y en la final ante Serbia (siete puntos). Con su club de toda la vida, el Unicaja, fue subcampeón de Copa -sólo pudo jugar la final por estar 'tocado'- y logró la tercera plaza en la ACB, donde promedió casi nueve puntos (8,92). Tras el verano aceptó la

oferta del B.C. Khimki de Sergio Scariolo, con el que se halla disputando la Superliga rusa y la Euroliga.

P	Prueba	Fecha
1.º	**EuroBasket**	20.09
	PJ: 7 Pt: 17	
2.º	**Copa del Rey**	22.02
	PJ: 1 Pt: 5	
3.º	**Liga ACB 2008/09**	07.06
	PJ: 28 Pt: 250	
9.º	**Euroliga 2008/09**	29.01
	PJ: 12 Pt: 92	
-.º	**Superliga de Rusia**	13.12
	PJ: 7 Pt: 67	
-.º	**Euroliga 2009/10**	16.12
	PJ: 8 Pt: 83	
-.º	**VTB United League 2009/10**	22.12
	PJ: 6 Pt: 39	

0222 CABRERA FERNÁNDEZ, Elías

Remo. Sevilla, 06.03.1986. Sin internacionalidades en 2009, subió dos veces a podios nacionales, en yolas y larga distancia, cosa que no pudo repetir en el Campeonato de España de remo olímpico, aunque sí fue finalista A (6.º en «cuatro scull»). Ganó, con su club, el Labradores, la regata del 150.º Aniversario.

P	Prueba	Fecha
1.º	**150.º Aniversario R.C. Labradores**. Ocho con timonel	26.09
1.º	**Campeonato de España de Yolas**. Masculina	18.10
2.º	**Regata Internacional de Larga Distancia**. Ocho con timonel	25.01

0223 CALDERÓN DOMÍNGUEZ, Javier

Natación (Waterpolo). Sevilla, 08.06.1992. Jugador –boya– formado en la cantera del Club Waterpolo Sevilla, con el que disputó un partido en División de Honor.

P	Competición	Fecha
12.º	**Liga Española 2008/09**. División de Honor	18.04

		PJ	Gol
STATS	Liga Española 2008/09 (LR)	1	0

0224 CALDERÓN DOMÍNGUEZ, Víctor

Natación (Waterpolo). Sevilla, 20.05.1990. Atacante del Club Waterpolo Sevilla, jugó todos los partidos de la temporada en División de Honor. En 2008, llegó a ser internacional juvenil.

P	Competición	Fecha
12.º	**Liga Española 2008/09**. División de Honor	18.04

		PJ	Gol
STATS	Liga Española 2008/09 (LR)	22	8

0225 CÁLIZ CAMPAL, Antonio de Padua

Remo. Málaga, 07.03.1987. Vinculado al Real Club Mediterráneo, en 2009 ha sido internacional en la FISA Team Cup y campeón de España de Banco Fijo Mediterráneo con su club.

P	Prueba	Fecha
1.º	**Campeonato de España de Banco Fijo Mediterráneo**	04.10
3.º	**FISA Team Cup**. Ocho con timonel 500m	22.02
4.º	**FISA Team Cup**. Ocho con timonel 1000m	21.02

0226 CALLE PÉREZ, Carlos

Lucha. Granada, 25.09.1985. El deportista del CD Maracena fue uno de los cinco luchadores andaluces internacionales a lo largo de la temporada de 2009. Participó en el Campeonato de Europa de Sambo, en Milán.

P	Prueba	Fecha
1.º	**Campeonato de España de Sambo**. 62kg	04.04
11.º	**Campeonato de Europa de Sambo**. 62kg	15.05

0227 CALLEJA BELLÉS, Cristina

Atletismo adaptado. Mataró (Barcelona), 20.12.1992. Afincada en Alanís (Sevilla), es una de las 'promesas' del atletismo adaptado andaluz. Pese a su juventud –17 años–, logró subir en tres ocasiones al podio de los Nacionales absolutos para Ciegos, siempre en pruebas de velocidad. Suya fue la mejor marca del año en 100m (14.16).

P	Prueba	Fecha
1.º	**Campeonato de España de Invierno**. 200m B1	22.03
2.º	**Campeonato de España de Invierno**. 100m B1	21.03
3.º	**Campeonato de España IPC**. 200m T11/12	10.05

0228 CALLEJA GONZÁLEZ, Marta

Bádminton. La Rinconada (Sevilla), 15.09.1996. Con apenas 13 años, la nueva 'perla' del Soderinsa (actual subcampeona de España sub-13) debutó con el primer equipo en la última jornada del año, en un doble mixto.

P	Prueba	Fecha
-.º	**División de Honor 2009/10**	19.12
	PJ: 1 Pt: 1 G: 0 Balance: DX (0-1)	

0229 CALLEJÓN BUENO, José María

Fútbol. Motril (Granada), 11.02.1987. Formado en la escuela del Costa Tropical de su Motril natal y las categorías inferiores del Real Madrid, Callejón trata de hacerse un hueco en la élite del fútbol nacional. Uno de los más habituales en las alineaciones de Mauricio Pochettino en el Espanyol a lo largo de 2009.

P	Prueba	Fecha
5.º	**Copa del Rey 2008/09**	29.01
	PJ: 4 G: 1	
10.º	**Primera División 2008/09**	31.05
	PJ: 24 G: 2	
17.º	**Copa del Rey 2009/10**	10.11
	PJ: 1 G: 0	
-.º	**Primera División 2009/10**	19.12
	PJ: 15 G: 1	

0230 CALLEJÓN BUENO, Juan Miguel

Fútbol. Motril (Granada), 11.02.1987. Gemelo de su hermano José María, Juan Miguel milita ahora en el Albacete Balompié, en Segunda División, después de que el año anterior sólo disputara dos partidos a lo largo de la temporada regular en el Mallorca. También criado en la cantera del Real Madrid.

P	Prueba	Fecha
3.º	**Copa del Rey 2008/09**	04.03
	PJ: 1 G: 0	
9.º	**Primera División 2008/09**	31.05
	PJ: 1 G: 0	

0231 CALVENTE CORPAS, Manuel

Ciclismo. Granada, 14.08.1976. Profesional desde 2002, este veterano recaló en 2009 en el Andalucía-CajaSur procedente del Contentpolis, con el que había estrenado su palmarés al conquistar la Vuelta a La Rioja'08. Fue

01

02

03

04

05

06

07

08

09

10

11

12

13

01 Rubén Bravo Zúñiga 02 Alejandro Cambil Domínguez 03 Eduardo Bueno González 04 Laura Cabanillas Gómez ■Foto Fernando Herranz 05 Marta Calleja González 06 José Antonio Butrón Oliva 07 Carlos Calle Pérez 08 Estrella Cabeza Candela 09 José María Callejón Bueno 10 Juan Miguel Callejón Bueno 11 Manuel Calvente Corpas 12 Javier Calderón Domínguez 13 Víctor Calderón Domínguez

el mejor de la escuadra de Cabello en la Vuelta a España, aunque en un discreto 47.º puesto, y en el Nacional estuvo cerca de los mejores (a 1'14" de Rubén Plaza). Como buen escalador, también acabó entre los 25 primeros en vueltas por etapas como Asturias, Mallorca y Catalunya.

P	Prueba	Fecha
17.º	**Campeonato de España**. Prueba en línea	28.06
19.º	**Vuelta a Asturias**	02.05
20.º	**Challenge Illes Balears**	12.02
25.º	**Volta a Catalunya**	24.05
27.º	**Vuelta a La Rioja**	26.04
28.º	**Subida al Naranco**	03.05
32.º	**Vuelta a Portugal**	16.08
33.º	**Trofeo Inca**	10.02
39.º	**Prueba Villafranca de Ordizia**	25.07
42.º	**Vuelta a Castilla y León**	27.03
44.º	**Clásica de Almería**	01.03
45.º	**Circuito de Getxo**	31.07
47.º	**Vuelta a España**	20.09
51.º	**Vuelta a Drenthe**	13.04
59.º	**Trofeo Pollensa-Puerto de Alcudia**	11.02
59.º	**Gran Premio de Denain**	16.04
65.º	**Trofeo Calviá**	12.02
79.º	**Trofeo Cala Millor-Cala Bona**	09.02
91.º	**Trofeo Mallorca**	08.02

0232 CALVO GARRIDO, Clara

Natación (Waterpolo). Dos Hermanas (Sevilla), 09.12.1995. Ingresó con 9 años en el Club Waterpolo Dos Hermanas esta atacante que, en la campaña 2009/10, ha debutado en División de Honor.

P	Competición	Fecha
3.º	**Copa de la Reina 2009**	24.01

		PJ	Gol
STATS	Copa de la Reina 2009	-	-
STATS	Liga Española 2009/10 (hasta jornada 10)	4	0

0233 CAMACHO BILBAO, Rafael

Rugby. Sevilla, 06.12.1978. Jugador del Cajasol Ciencias que puede ocupar puesto en la 2ª o la 3ª línea, ha intervenido de forma intermitente en liga, en parte por lesiones, aunque sí participó en los tres partidos de Copa. Ha sido internacional absoluto con el Olympus XV en dos choques de la Copa de Europa Challenge y también jugó partidos de la Liga Superibérica.

P	Prueba	Fecha
2.º	**Copa del Rey 2009** PJ: 3 Pt: 5 Balance: 1 ensayo	10.05
3.º	**División de Honor 2008/09** PJ: 6 Pt: 5 Balance: 1 ensayo	19.04
-.º	**Copa de Europa de Naciones División 1 2008/10** PJ: 2 Pt: 0	15.03
-.º	**Copa del Rey 2010** PJ: 1 Pt: 0	29.11
-.º	**División de Honor 2009/10** PJ: 2 Pt: 5 Balance: 1 ensayo	06.12
-.º	**Copa de Europa Challenge 2009/10** PJ: 2 Pt: 0	19.12

0234 CAMACHO CABALLERO, María José

Fútbol. Granada, 31.10.1978. María José es una de las jugadoras que más temporadas lleva defendiendo la camiseta del Atlético Málaga. La atacante ha hecho muchos goles importantes, sobre todo la temporada pasada, cuando un tanto suyo al Cajasol Sporting le dio el triunfo en el partido de rivalidad andaluza de la primera vuelta, que le valió a su equipo tres puntos vitales para lograr la permanencia. Este año está jugando menos.

P	Prueba	Fecha
13.º	**Superliga Femenina 2008/09**	10.05
-.º	**Superliga Femenina 2009/10** PJ: 6 G: 0	20.12

0235 CÁMARA ORDÓÑEZ, Daniel

Automovilismo. Jaén, 09.06.1974. Miembro del equipo de camiones Lince-Raid Andalucía que participó en el Rally Dakar Argentina-Chile como copiloto en el MAN T4 6x6 conducido por Manuel Borrero.

P	Prueba	Fecha
16.º	**Rally Dakar 2009**. General de camiones	18.01

0236 CAMARERO DELGADO, Alberto

Fútbol americano. Sevilla, 04.10.1972. Jugador de los Sulime Linces de Sevilla. Su demarcación habitual es la de «Tight End».

P	Prueba	Fecha
8.º	**Liga Nacional de Fútbol Americano**	25.04

0237 CAMBIL DOMÍNGUEZ, José Alejandro

Atletismo. Granada, 25.01.1975. El marchador del club Atletismo Guadix logró en 2009 formar parte del equipo nacional en un Gran Campeonato, objetivo que el granadino venía persiguiendo –y rozando– en las últimas temporadas.

Su presencia en el Mundial de Berlín, con una digna 29.ª plaza final, fue el premio a una temporada adobada de protagonismo internacional merced a la medalla de plata por equipos nacionales obtenida en la Copa de Europa y a los dos «top-10» individuales registrados en la propia «European Cup» y en uno de los eventos de la Challenge Mundial de marcha.

P	Prueba	Fecha
29.º	**Campeonato del Mundo**. 50km marcha	21.08
9.º	**IAAF Challenge Coppa Sesto S. Giovanni**. 20km marcha	01.05
2.º	**Copa de Europa de marcha**. Equipos 50km marcha	24.05
6.º	**Copa de Europa de marcha**. Individual 50km marcha	24.05

0238 CAMINO ESTUDILLO, Paula

Natación. Córdoba, 18.08.1991. Quíntuple medallista nacional absoluta durante 2009, la progresión de la nadadora del Navial en 2009 ha sido notable como ratifican sus salidas internacionales con el equipo nacional al «Open» de Estados Unidos, la Copa del Mundo de Estocolmo y, sobre todo, el Europeo en piscina corta, en Estambul.

En este Campeonato, sorprendió a muchos con su acceso a la final de 200m mariposa y la 8.ª plaza final alcanzada, lo que la convirtieron en una de las revelaciones del año.

P	Prueba	Fecha
Calendario nacional		
1.º	**Campeonato de España de Verano**. 200m mariposa	21.07
2.º	**Campeonato de España de Primavera**. 200m mariposa	02.04
2.º	**Campeonato de España de Verano**. 100m mariposa	23.07
2.º	**Campeonato de España de Invierno**. 200m mariposa	26.11
3.º	**Campeonato de España de Invierno**. 400m estilos	29.11
Calendario internacional		
8.º	**Campeonato de Europa en Piscina 25m**. 200m mariposa	10.12
31.º	**Campeonato de Europa en Piscina 25m**. 200m mariposa	12.12
6.º	**Copa del Mundo Estocolmo**. 100m mariposa	11.11
21.º	**Copa del Mundo Estocolmo**. 100m mariposa	10.11

8.º	**Abierto de Estados Unidos**. 200m mariposa	04.08
23.º	**Abierto de Estados Unidos**. 100m mariposa	06.08

0239 CAMPANO JIMÉNEZ, Carlos

Motociclismo. Dos Hermanas (Sevilla), 15.09.1985. El piloto nazareno debutó en el Mundial de Motocross MX2 en 2004 (53.º) y ya en 2008 hizo su aparición en el certamen de MX1 (21.º). En 2009 demostró que la evolución ha sido una constante en él, recortando posiciones en la clasificación (16.º), con un 6.º puesto en Brasil como mejor resultado. Además, el sevillano ha sido el primer andaluz en proclamarse campeón de España de MX Élite. Sin embargo, no corrió la misma suerte en el Motocross de las Naciones, donde el equipo que representaba a España y del que formó parte junto a Jonathan Barragán y Cristian Oliva, sólo pudo llegar a la decimosegunda plaza, en una competición dominada por los estadounidenses.

P	Prueba	Fecha
1.º	**Campeonato de España de Motocross Élite**	25.10
12.º	**Motocross de las Naciones**	04.10
16.º	**Campeonato del Mundo de Motocross**. MX1	13.09
6.º	**Cto. del Mundo de Motocross # Canelinha**. 2.ª carrera	13.09
10.º	**Cto. del Mundo de Motocross # Kegums**. 1.ª carrera	27.06
10.º	**Cto. del Mundo de Motocross # Kegums**. 2.ª carrera	28.06
11.º	**Cto. del Mundo de Motocross # Loket**. 2.ª carrera	09.08
11.º	**Cto. del Mundo de Motocross # Canelinha**. 1.ª carrera	12.09
12.º	**Cto. del Mundo de Motocross # Águeda**. 2.ª carrera	10.05
12.º	**Cto. del Mundo de Motocross # Loket**. 2.ª carrera	08.08
13.º	**Cto. del Mundo de Motocross # Bellpuig**. 1.ª carrera	16.05
13.º	**Cto. del Mundo de Motocross # Mallory Park**. 2.ª carrera	31.05
14.º	**Cto. del Mundo de Motocross # Lommel**. 1.ª carrera	01.08
15.º	**Cto. del Mundo de Motocross # Uddevalla**. 1.ª carrera	04.07
16.º	**Cto. del Mundo de Motocross # Mallory Park**. 1.ª carrera	30.05
16.º	**Cto. del Mundo de Motocross # Teutschenthal**. 2.ª carrera	21.06
18.º	**Cto. del Mundo de Motocross # Estambul**. 1.ª carrera	11.04
19.º	**Cto. del Mundo de Motocross # Ernée**. 2.ª carrera	07.06
19.º	**Cto. del Mundo de Motocross # Lommel**. 2.ª carrera	02.08
19.º	**Cto. del Mundo de Motocross # Lierop**. 1.ª carrera	29.08
20.º	**Cto. del Mundo de Motocross # Águeda**. 1.ª carrera	09.05
21.º	**Cto. del Mundo de Motocross # Estambul**. 1.ª carrera	12.04
21.º	**Cto. del Mundo de Motocross # Teutschenthal**. 1.ª carrera	20.06
25.º	**Cto. del Mundo de Motocross # Faenza**. 1.ª carrera	28.03
25.º	**Cto. del Mundo de Motocross # Sevlievo**. 1.ª carrera	04.04
25.º	**Cto. del Mundo de Motocross # Sevlievo**. 2.ª carrera	05.04
26.º	**Cto. del Mundo de Motocross # Valkenswaard**. 1.ª carrera	25.04
26.º	**Cto. del Mundo de Motocross # Uddevalla**. 2.ª carrera	05.07
27.º	**Cto. del Mundo de Motocross # Ernée**. 1.ª carrera	06.06
27.º	**Cto. del Mundo de Motocross # Lierop**. 2.ª carrera	30.08
28.º	**Cto. del Mundo de Motocross # Valkenswaard**. 2.ª carrera	26.04
28.º	**Cto. del Mundo de Motocross # Bellpuig**. 2.ª carrera	17.05

0240 CAMPAÑA GUERRERO, Begoña

Fútbol sala. Loja (Granada), 04.06.1979. Conocida como «Bego», esta cierre del Campillos F.S.F. disputó casi todos los encuentros como titular con el equipo malagueño, que abandonó justo a final de año.

P	Prueba	Fecha
-.º	**División de Honor Femenina 2009/10**	19.12
	PJ: 12 G: 2	

0241 CAMPO CUEVAS, Carlos

Kick Boxing. Sevilla, 28.01.1986. Este sevillano se colgó el oro en el Nacional de Thaiboxing -70 kilos, dentro de la categoría «Amateur». Se impuso en el combate final al castellanoleonés Tomás Rodríguez.

P	Prueba	Fecha
1.º	**Campeonato de España Amateur**. Thaiboxing -70 kg	10.05

0242 CAMPOS GARCÍA, Laura

Gimnasia (Rítmica). Sevilla, 29.09.1992. Formada en el Dos Hermanas, club al que representa, esta sevillana logró la medalla de bronce en Cinta en el Campeonato de España Individual, dentro de la máxima Categoría, la Primera. En el Concurso General fue 9.ª (de 9), mientras que en Aro acabó 7.ª y en cuerda, octava.

En el Nacional de Conjuntos, integró al Dos Hermanas medalla de plata en Aparatos y 4.º en la general, siendo el mejor equipo andaluz de la competición.

P	Prueba	Fecha
2.º	**Cto. España Conjuntos**. Aparatos sénior	13.12
3.º	**Campeonato de España Individual**. Cinta categoría 1.ª	21.06

0243 CAMPOS JIMÉNEZ, Andrea

Fútbol. Jaén, 12.04.1989. Dada su polivalencia, que le permite jugar como lateral o como central, la jugadora jiennense está contando mucho en las alineaciones del Real Jaén, como ya hiciera en anteriores campañas.

P	Prueba	Fecha
-.º	**Superliga Femenina 2009/10**	20.12
	PJ: 8 G: 0	

0244 CAMPOS MESA, Isabel

Gimnasia (Acrobática). Granada, 16.06.1993. Vinculada al granadino Club Acróbatos, en el Campeonato de España de Acrobática celebrado precisamente en Granada, logró el título por clubes y el subcampeonato por Tríos, en compañía de Ana Bolaños y Nuria Caracuel.

P	Prueba	Fecha
1.º	**Campeonato de España**. Age Group Clubes	17.05
2.º	**Campeonato de España**. Age Group Tríos	17.05

0245 CAMPOS TERNERO, Remedios

Tiro. Málaga, 02.01.1966. La tiradora del club Malagués obtuvo en 2009 4 títulos de campeona de España en el Nacional de Armas Deportivas, celebrado en Las Gabias, destacando su victoria individual en Pistola Aire Velocidad.

P	Prueba	Fecha
1.º	**Cto. España Armas Deportivas**. Pistola Aire Standard Clubes	12.10
1.º	**Cto. España Armas Deportivas**. Pistola Aire Velocidad Ind.	12.10
1.º	**Cto. España Armas Deportivas**. Pistola Aire Velocidad Clubes	12.10
1.º	**Cto. España Armas Deportivas**. Pistola Aire Velocidad Equipos	12.10

0246 CAMPOY LÓPEZ, Eduardo

Automovilismo. Essen (Alemania), 20.03.1965. Nacido en Alemania por motivos laborales de sus padres, con nueve meses llegó a El Ejido (Almería), donde reside desde entonces. Piloto de camiones que participó con el equipo Guardia Civil Rally Raid en el Rally Dakar Argentina-Chile al volante de un Mercedes 2635 junto con el canario Isidro Viñoly, clasificándose terceros en la categoría T4 6x6.

P	Prueba	Fecha
27.º	**Rally Dakar 2009**. General de camiones	18.01

0247 CANALEJO PAZOS, Jaime

01 Carlos Cabezas Jurado ■ Foto Carlos Melero
02 Alberto Cara ■ Foto Sérgio Mateus
03 Clara Calvo Garrido
04 Begoña Campaña Guerrero
05 Rafael Camacho Bilbao
06 Paula Camino Estudill
07 Daniel Cámara Ordóñez, en el podio del Rally Dakar
08 Carlos Campano Jiménez

Remo. Sevilla, 25.11.1991. Remero del Náutico, como su hermano Sergio, fue finalista A en el Mundial júnior e internacional absoluto en la FISA Team Cup.

P	Prueba	Fecha
5.º	**Campeonato de Mundo júnior**. Ocho con timonel 2000m	08.08
6.º	**FISA Team Cup**. Skif 500m	22.02
11.º	**FISA Team Cup**. Skif 1000m	22.02
4.º	**150.º Aniversario R.C. Labradores**. Ocho con timonel	26.09

0248 CANO ACEITÓN, Miguel

Hípica (Acoso y derribo). Sobre «Bienvenido» y con Diego López de amparador, este garrochista andaluza obtuvo la medalla de plata en el Nacional de la modalidad celebrado en la aldea onubense del Rocío.

P	Prueba	Fecha
2.º	**Campeonato de España**	19.04

0249 CANO DÍAZ, Constanza

Fútbol. Motril (Granada), 14.08.1985. La fiabilidad es la principal característica de la centrocampista motrileña, lo que le ha llevado a jugar con asiduidad en el Cajasol Sporting Club de Huelva Universidad durante varias temporadas hasta recalar, en la actual, en el Atlético Málaga. Por si fuera poco, en verano disputó varios partidos en el campeonato islandés.

P	Prueba	Fecha
9.º	**Superliga Femenina 2008/09**	10.05
	PJ: 29 G: 2	
-.º	**Superliga Femenina 2009/10**	20.12
	PJ: 12 G: 2	

0250 CANO MÁRQUEZ, Rocío

Hockey. Alcalá la Real (Jaén), 11.12.1979. Delantera del C.H. Alcalá, anotó dos tantos para su equipo, que se clasificó octavo en la División de Honor. En la presente campaña milita en el segundo equipo jiennense.

P	Prueba	Fecha
8.º	**División de Honor femenina 2008/09**	26.04
	PJ: 14 G: 2	

0251 CANO PEGALAJAR, Neiva

Fútbol. Jaén, 29.08.1995. Pese a empezar la temporada en el equipo filial del Real Jaén, esta jovencísima atacante ha convencido a José Márquez «Pepín» hasta el punto de que la ha hecho debutar en la máxima categoría en la tercera jornada, ante el Atlético de Madrid Féminas.

P	Prueba	Fecha
-.º	**Superliga Femenina 2009/10**	20.12
	PJ: 2 G: 0	

0252 CANO RUIZ, Carmen

Hockey. Granada, 31.12.1992. Delantera del C.H. Alcalá, habitual en sus alineaciones pese a no haber cumplido aún la mayoría de edad. Además de contribuir al octavo puesto del equipo jiennense en la División de Honor, compitió con España en el Campeonato de Europa B en categoría sub-18 que se disputó en Madrid y en el que la selección nacional logró el título y recuperó el sitio en la élite perdido en 2007.

P	Prueba	Fecha
8.º	**División de Honor femenina 2008/09**	26.04
	PJ: 14 G: 0	
-.º	**División de Honor femenina 2009/10**	20.12
	PJ: 9 G: 0	

0253 CANSINO ORDÓÑEZ, Olmo

Natación (Waterpolo). Sevilla, 27.04.1987. Portero que fuera internacional juvenil en 2005, sólo jugó un partido con su club, el Club Waterpolo Sevilla, en la campaña 2008/09.

P	Competición	Fecha
12.º	**Liga Española 2008/09**. División de Honor	18.04

		PJ	Gol
STATS	Liga Española 2008/09 (LR)	1	0

0254 CANTERO JUNCAL, Jesús

Tenis de mesa. Puerto Real (Cádiz), 09.09.1982. Jugador del UCAM Cartagena tanto en la temporada 2008/09 como en la 2009/10, cayó con este equipo en cuartos de final de la Liga 2009, ante el Borges. En el Campeonato de España, ganó la medalla de bronce en dobles haciendo pareja con José Luis Machado y quedó eliminado en octavos en el torneo individual.

Internacionalmente hablando, el gaditano vivió un año intenso –y exitoso– con la selección española, ya que participó en el Campeonato de Europa, la Universiada, dos Abiertos del «ProTour» y el «Open» de Finlandia, en el que su contribución a la medalla de plata del combinado español fue determinante.

Su otro metal llegó en Belgrado, donde haciendo dúo con Sara Ramírez obtuvo un bronce que significa el primer podio del tenis de mesa en toda la historia de la Universiada.

P	Competición	Fecha
Club		
3.º	**Copa del Rey 2009**	24.01
5.º	**Liga Española 2008/09**. Superdivisión	29.05
(R2)	**Copa ETTU 2008/09**	21.09.08
Individual/ Calendario nacional		
27.º	**Ranking Nacional 2009**. Masculino	01.06
3.º	**Campeonato de España**. Dobles	23.01
Individual/ Internacional		
312.º	**Ranking Mundial ITTF 2009**. Masculino	04.01.10
11.º	**Campeonato de Europa**. Equipos	20.09
(1/64)	**Campeonato de Europa**. Individuales	16.09
(R2)	**Campeonato de Europa**. Dobles	18.09
3.º	**Universiada**. Dobles mixtos	09.07
(1/16)	**Universiada**. Individuales	07.07
(1/16)	**Universiada**. Dobles	06.07
(R1)	**Universiada**. Equipos	04.07
(R1)	**ProTour ITTF # Abierto de Inglaterra**. Individuales	28.10
(R1)	**ProTour ITTF # Abierto de Inglaterra**. Dobles	28.10
(R1)	**ProTour ITTF # Abierto de Polonia**. Individuales	26.11
(R1)	**ProTour ITTF # Abierto de Polonia**. Dobles	26.11
2.º	**ITTF Abierto de Finlandia**. Equipos	05.12
48.º	**ITTF Abierto de Finlandia**. Individuales	06.12

		PJ	PG	PP	% victorias
STATS	Liga 2008/09 (LR+PO)	31	12	19	38
STATS	Copa del Rey 2009	2	1	1	50
STATS	Copa ETTU 2008/09	7	5	2	71
STATS	Internacional 2009	31	18	13	58
STATS	Liga 2009/10 (hasta jornada 11)	14	8	6	57

0255 CANTILLO SÁNCHEZ Cristina

Atletismo adaptado. Cádiz, 24.05.1981. Afincada en Conil de la Frontera y adscrita el Club AFANAS Cádiz, esta atleta ya veterana –pues comenzó a competir muy joven– fue doble medallista en lanzamientos en el Nacional de la Española de Discapacitados Intelectuales.

P	Prueba	Fecha

2.º	**Cto. España FEDDI**. Jabalina	21.05
3.º	**Cto. España FEDDI**. Longitud	23.05

0256 CANTÓN MARTÍNEZ, Óscar

Petanca. Barcelona, 14.05.1974. Integrante de la Selección Andaluza subcampeona del Internacional Ciudad de Sevilla y medalla de bronce en la Liga Nacional por Comunidades. Compite por el CP Boliche de Jaén, su lugar de residencia.

P	Prueba	Fecha
2.º	**Torneo Internacional Ciudad de Sevilla**. Tripletas	30.08
3.º	**Liga Nacional de Comunidades**. División de Honor	13.09

0257 CAÑAS RUIZ-HERRERA, José

Fútbol. Jerez de la Frontera (Cádiz), 27.05.1987. El mediocentro jerezano alternó en el anterior ejercicio sus convocatorias con el primer equipo del Real Betis, con el que llegó a debutar en Primera, y el filial. Al cierre de 2009 seguía teniendo un protagonismo muy especial en Segunda B.

P	Prueba	Fecha
18.º	**Primera División 2008/09**	31.05
	PJ: 2 G: 0	

0258 CAÑELLAS MALDONADO, Trinidad María

Balonmano. Almería, 02.09.1985. Jugadora del Vicar Goya Koppert formada en las categorías inferiores del Balonmano Roquetas, de donde proviene tras disputar la pasada temporada en Primera Nacional. Puede jugar en la primera y en la segunda línea. En la temporada actual ha disputado todos los partidos hasta el parón liguero por el Mundial de China.

P	Prueba	Fecha
-.º	**División de Honor ABF 2009/10**	14.11
	PJ: 9 G: 12	

0259 CAÑETE HIDALGO, Daniel

Actividades subacuáticas (Orientación). Málaga, 17.06.1972. Campeón nacional en Monk, junto a su hermano Óscar, fue 4.º por Equipos formando cuarteto con sus compañeros del club Orientasub malagueño: sus hermanos Óscar y Sergio, y Francisco Cárdenas Robles. Terminó el año como 17.º del Ranking Nacional, entre 29 competidores.

P	Prueba	Fecha
1.º	**Campeonato de España**. Monk	24.07

0260 CAÑETE HIDALGO, Óscar

Actividades subacuáticas (Orientación). Málaga, 10.08.1977. Con su hermano Daniel se proclamó campeón de España de Monk en el Nacional celebrado en Solsona. Otras dos veces rozó la medalla al ser 4.º en la prueba Sin Referencias y por Equipos A, junto al propio Daniel y a Sergio, su otro hermano, y Francisco Cárdenas, todos del club Orientasub de Málaga. Decimoquinto del Ranking Nacional.

P	Prueba	Fecha
1.º	**Campeonato de España**. Monk	24.07

0261 CAÑIZARES GÓMEZ, José Alejandro

Golf. Madrid, 09.01.1983. Residente en la localidad malagueña de Manilva desde pequeño, es hijo del conocido José María Cañizares y hermano del también golfista Gabriel Cañizares. Este joven sigue abriéndose paso entre los profesionales de este deporte: pese a que este año no ha corrido muy buena suerte, logró plaza de «top ten» en Melbourne y también anduvo cerca de los mejores en París, Turín y Paarl, acercándose a los cien primeros del Circuito Europeo.

P	Prueba	Fecha
9.º	**JBWere Masters**	15.11
13.º	**Open de France ALSTOM**	05.07
13.º	**South African Open Championship**	20.12
14.º	**BMW Italian Open**	10.05
24.º	**Open de España**	03.05
26.º	**Portugal Masters**	18.10
32.º	**Madrid Masters**	11.10
35.º	**SAS Masters**	26.07
35.º	**KLM Open**	23.08
53.º	**Moravia Silesia Open**	02.08
58.º	**The Barclays Scottish Open**	12.07
60.º	**Dubai Desert Classic**	01.02
64.º	**BMW PGA Championship**	24.05
64.º	**Castelló Masters Costa Azahar**	25.10
67.º	**Austrian Open**	18.09
70.º	**The European Open**	29.05
70.º	**Alfred Dunhill Championship**	11.12
72º.	**The Abu Dhabi Golf Championship**	18.01
85.º	**Open de Andalucía de Golf**	27.03
89.º	**Estoril Open de Portugal**	03.04
98.º	**The 3 Irish Open**	15.05
106.º	**Omega European Masters**	04.09
115.º	**Alfred Dunhill Links Championship**	03.10
127.º	**Johnnie Walker Championships**	28.08
130.º	**Tour Europeo (Carrera hacia Dubai)**	29.11
139.º	**The Celtic Manor Wales Open**	05.06
144.º	**BMW International Open**	26.06

0262 CAPEL TRINIDAD, Diego

Fútbol. Albox (Almería), 16.02.1988. El almeriense es uno de los jugadores jóvenes más consagrados del panorama nacional, siendo fijo en la selección sub-21 que dirige el lebrijano Juan Ramón López Caro. En 2009 disputó uno de los encuentros clasificatorios para el Mundial con la absoluta. El interior zurdo es uno de los miembros de la plantilla del Sevilla más cotizados, compartiendo protagonismo con el argentino Diego Perotti en la banda izquierda del ataque.

P	Prueba	Fecha
1.º	**Clasificación Mundial 2010**	14.10
	PJ: 1 G: 0	
3.º	**Copa del Rey 2008/09**	04.03
	PJ: 8 G: 2	
3.º	**Primera División 2008/09**	31.05
	PJ: 32 G: 2	
33.º	**Copa de la UEFA 2008/09**	18.12.08
	PJ: 4 G: 0	
-.º	**Copa del Rey 2009/10**	10.11
	PJ: 2 G: 1	
-.º	**Liga de Campeones 2009/10**	09.12
	PJ: 5 G: 0	
-.º	**Primera División 2009/10**	19.12
	PJ: 11 G: 0	

0263 CAPITÁN PRADA, Jesús

Fútbol. Camas (Sevilla), 26.03.1977. «Capi», como se le conoce en el mundo del fútbol, es uno de los llamados a liderar el regreso del Betis a Primera. En 2009 no pudo evitar, pese a sus números, la caída al pozo. Es uno de los más veteranos de la plantilla verdiblanca.

01 Eduardo Campoy López 02 Jaime Canalejo Pazos, con Tomás Jurado 03 Andrea Campos Jiménez 04 Remedios Campos Ternero 05 Rocío Cano Márquez 06 Carmen Cano Ruiz 07 Jesús Cantero Juncal 08 Cristina Cantillo Sánchez 09 Óscar Cantón Martínez 10 José Cañas Ruiz-Herrera 11 Trinidad Cañellas Maldonado ■Foto Antonio Cañellas 12 Diego Capel Trinidad 13 José Alejandro Cañizares Gómez 14 Jesús Capitán Gómez 15 Esther Caracuel Molina 16 Eloisa Caracuel Montilla

P	Prueba	Fecha
5.º	**Copa del Rey 2008/09**	29.01
	PJ: 2 G: 0	
18.º	**Primera División 2008/09**	31.05
	PJ: 26 G: 1	

0264 CARA GARCÍA, Alberto

Gimnasia (Acrobática). Granada, 06.09.1993. Alberto Cara, de 16 años, y Contemplación Morente, de 11, fueron en 2009 la pareja más representativa de la Acrobática española al ser los únicos españoles en participar en el Campeonato de Europa de la especialidad, desarrollados en Vila do Conde, en Portugal.

La primera parte del año tampoco estuvo exenta de éxitos para el granadino, pues, siempre con Morente, subió al podio en el Torneo de Primavera polaco, el «Memorial Chmielewski», y en el Campeonato de España celebrado en Granada, como campeón en Parejas Mixtas y por Clubes con el Acróbatos.

P	Prueba	Fecha
5.º	**Campeonato de Europa**. Age Group Parejas (Mixtas)	04.10
1.º	**Campeonato de España**. Age Group Clubes	17.05
1.º	**Campeonato de España**. Age Group Parejas (Mixtas)	17.05
3.º	**Memorial Chmielewski**. Age Group Parejas (Mixtas)	02.05

0265 CARACUEL MOLINA, Esther

Petanca. Málaga, 27.11.1981. Integrante de la Selección Andaluza femenina de petanca, ganó el Ciudad de Sevilla en compañía de Reyes Dorado y Ana Marín Carrascosa.

P	Prueba	Fecha
1.º	**Torneo Internacional Ciudad de Sevilla**. Tripletas	30.08

0266 CARACUEL MONTILLA, Eloisa

Petanca. Málaga, 01.12.1975. Jugadora del club Cenachero de Torre del Mar, con su compañera Ana Marín –representando a la Delegación Malagueña de Petanca– llegó a la final del Mundialito de Almuñécar, que perdió ante las sevillanas Reyes Dorado y «Mariló» Orgambídez.

P	Prueba	Fecha
2.º	**Mundialito de Petanca**. Dupletas	13.12

0267 CARACUEL PIÑAS, Nuria

Gimnasia (Acrobática). Granada, 01.07.1998. Con Ana Bolaños y Isabel Campos, compañeras en el Acróbatos, logró la medalla de plata en Tríos en el Campeonato de España de Acrobática, amén del título por clubes con la entidad granadina.

P	Prueba	Fecha
1.º	**Campeonato de España**. Age Group Clubes	17.05
2.º	**Campeonato de España**. Age Group Tríos	17.05

0268 CÁRDENAS DÍAZ, David

Taekwondo. La Palma del Condado (Huelva), 28.05.1992. Campeón nacional júnior del peso semi-medio, este deportista del club TKD de su localidad natal, acudió con la selección andaluza al «Open» de Andalucía.

P	Prueba	Fecha
3.º	**Abierto Internacional de Andalucía**. –80kg	19.12

0269 CARDEÑAS VILLAVERDE, Alejandro

Petanca. Sevilla, 18.07.1988. Vinculado al Club Petanca Pino Montano, «Alex» logró representando a la Delegación Sevilla, junto a David Augusto y Luis Rodríguez López, la victoria en el prestigiosísimo Torneo Internacional de Ibiza, tras derrotar en una vibrante final al combinado de Francia.

P	Prueba	Fecha
1.º	**Torneo Internacional Isla de Ibiza**. Tripletas	07.06

0270 CARDEÑAS VILLAVERDE, Miguel Ángel

Petanca. Este sevillano formó, con Joaquín Martín y Antonio Copado, el equipo andaluz que logró la medalla de bronce en el torneo masculino (Tripletas) del II Mundialito, celebrado en Almuñécar (Granada), siendo el primer trío español clasificado. Pertenece al CP Híspalis.

P	Prueba	Fecha
3.º	**Mundialito de Petanca**. Tripletas	13.12

0271 CARMONA BUTRÓN, Francisco José

Voleibol. Chiclana de la Frontera (Cádiz), 29.08.1986. Jugador del C.V. Cajasol Puerto Real, con el que debuta en la máxima categoría nacional. Se desenvuelve en la pista en la demarcación de líbero, no habiendo faltado a un solo encuentro en lo que va de temporada.

P	Prueba	Fecha
-.º	**Superliga Masculina 2009/10**	19.12
	PJ: 12 Pt: 1	

0272 CARMONA GARCÍA, Lucas

Bádminton. Arjonilla (Jaén), 17.09.1983. Jugador del C.B. Veleta habitual en los encuentros individuales en la campaña 2008/09, en la actual milita en el C.B. Arjonilla jiennense, en Primera Nacional.

P	Prueba	Fecha
11.º	**División de Honor 2008/09**	14.03
	PJ: 9 Pt: 11 G: 2 Balance: IM (1-8) / DM (1-1)	

0273 CARMONA SANTOLAYA, Raúl

Fútbol americano. Sevilla, 20.03.1988. Jugador de los Sulime Linces de Sevilla. Se desenvuelve como «Defensive Line» en defensa.

P	Prueba	Fecha
8.º	**Liga Nacional de Fútbol Americano**	25.04

0274 CARRANZA MAS, José Carlos

Fútbol americano. Granada, 18.05.1986. Jugador de los Who RB Granada Lions. Puede desenvolverse como «Wide Receiver» en jugadas de ataque o como «Cornerback» en funciones defensivas.

P	Prueba	Fecha
10.º	**Liga Nacional de Fútbol Americano**	25.04

0275 CARRASCAL VICENTE, Severino

Tiro. Zamora, 03.10.1952. Vinculado a la Federación Andaluza, ganó para la Comunidad el título por equipos en Fusil 3x20, junto a Nicolás Sánchez y Cipriano Martín. Además, fue el único andaluz presente en el Ranking Nacional 2009 de Fusil 3x40 (23.º).

P	Prueba	Fecha
1.º	**Campeonato de España de Fusil 300m**. 3x20 Equipos	12.10

0276 CARRASCO BARBA, Benito

Hípica (Acoso y derribo). Huelva, 25.12.1978. Afincado en Puebla de Guzmán (Huelva), este garrochista, formando collera con su amparador

Teodomiro Daza y a lomos de «Tanqueray», se proclamó campeón de España de la modalidad en la aldea onubense del Rocío.

P	Prueba	Fecha
1.º	**Campeonato de España**	19.04

0277 CARRASCO GARCÍA, Sergio

Ciclismo. Puerto Serrano (Cádiz), 12.03.1985. Tras varios años en el equipo filial, este escalador gaditano tuvo la oportunidad de debutar como profesional con el Andalucía-CajaSur, con el que corrió a prueba en agosto.

P	Prueba	Fecha
96.º	**Vuelta a Burgos**	09.08
100.º	**Subida a Urkiola**	02.08

0278 CARRASCO MORA, Esperanza

Fútbol. Huelva, 07.10.1984. Habitual del segundo equipo del Cajasol Sporting Club de Huelva Universidad, esta centrocampista participó sólo en cinco partidos la pasada temporada, aunque en la actual está ganando algo más de protagonismo en el equipo que entrena Antonio Toledo.

P	Prueba	Fecha
9.º	**Superliga Femenina 2008/09**	10.05
	PJ: 5 G: 0	
-.º	**Superliga Femenina 2009/10**	20.12
	PJ: 6 G: 0	

0279 CARRASCO MURIEL, Vanesa

Natación (Waterpolo). Sevilla, 03.04.1981. La andaluza más veterana del Club Waterpolo Sevilla, por el que fichó en 2005, ha vivido de primera mano en 2009 el debut del club en División de Honor.

P	Competición		Fecha
3.º	**Copa de la Reina 2009**		24.01
		PJ Gol	
STATS	Copa de la Reina 2009	1 0	
STATS	Liga Española 2009/10 (hasta jornada 10)	8 0	

0280 CARRASCO PRADA, Alejandro

Fútbol americano. Granada, 18.12.1991. Jugador de los Who RB Granada Lions. Puede desenvolverse como «Wide Receiver» en jugadas de ataque o como «Cornerback» en funciones defensivas.

P	Prueba	Fecha
10.º	**Liga Nacional de Fútbol Americano**	25.04

0281 CARRASCO SAENZ, Manuel

Voleibol. Sevilla, 17.10.1972. Vive en Marratxí (Mallorca) desde pequeño. Jugador de vóley playa. Campeón de los Juegos Mediterráneos en Pescara junto con Jesús Ruiz, pareja que ya fue campeona de España en 2008. Esta vez se tuvieron que conformar con la cuarta plaza del Nacional, aunque ganaron las puntuables de Puertollano y Melilla. Además, Carrasco compitió en dos pruebas del Tour Europeo, en España junto con Gerard Cabanes y en Austria junto con Alfredo Marco.

P	Prueba	Fecha
1.º	**Juegos Mediterráneos**	03.07
75.º	**Tour Campeonato Europeo**	19.09
45.º	**Tour Campeonato Europeo # Las Palmas de Gran Canaria**	10.05
45.º	**Tour Campeonato Europeo # Baden**	07.06

0282 CARRERA GUILLÉN, Lucía

Hockey. Sevilla, 29.08.1993. Portera del C.D. Universidad de Sevilla que compitió en la fase sector del Campeonato de España, en la que el equipo hispalense acabó cuarto tras sufrir tres derrotas.

P	Prueba	Fecha
13.º	**Campeonato de España de Primera Femenina en sala**	01.02
	PJ: 3 G: 0	

0283 CARRETÓN SERRANO, Roberto

Automovilismo. Arcos de la Frontera (Cádiz), 29.03.1962. Radicado en Sevilla desde los veinte años. Piloto de la especialidad de Resistencia, conquistó el título de campeón de la Copa de España tanto en su categoría, con triunfos parciales en Cheste, Jarama, Almería, Albacete y Montmeló, como en la general absoluta, en la que sumó 291 puntos junto al piloto madrileño Luis Calleja al volante de un Renault Clio.

P	Prueba	Fecha
1.º	**Copa de España de Resistencia**	24.10
1.º	**Copa de España de Resistencia**. Categoría D2	24.10

0284 CARRILLO BAEZA, Antonio

Hípica (Enganches). Alcalá la Real (Jaén). 24.12.1952.

P	Prueba	Fecha
9.º	**CAI-B Vejer de la Frontera**. Cuartas	05.04

0285 CARRILLO MÁRQUEZ, Tamara

Fútbol. Sevilla, 22.11.1987. Esta lateral zurda es una de las jugadoras más curtidas del Sevilla F.C. Debutó en Superliga en la temporada 2007/08 con el equipo hispalense. La siguiente temporada marchó al Atlético Málaga y este año ha regresado a su ciudad natal, donde es insustituible para José Manuel Fidalgo. Es una de las tres jugadoras, junto con «Trini» Espejo y Ana Angulo, que ha participado en todos los partidos de esta temporada.

P	Prueba	Fecha
13.º	**Superliga Femenina 2008/09**	10.05
-.º	**Superliga Femenina 2009/10**	20.12
	PJ: 12 G: 0	

0286 CARRILLO MARTÍNEZ, José

Petanca. Puerto Lumbreras (Murcia), 12.02.1954. Jugador afiliado a la Federación Andaluza y vinculado al CP Virgen de la Salud de Vélez Rubio (Almería), con el que logró el subcampeonato de Liga.

P	Prueba	Fecha
2.º	**Liga Nacional de Clubes**. División de Honor	18.10

0287 CARRILLO SERRANO, Manuel Ángel Custodio

Billar. Málaga, 31.05.1970. Compitió en la 7.ª y última prueba del Circuito Europeo de Pool, en Benalmádena.

P	Prueba	Fecha
636.º	**EuroTour**. Ranking general	06.12
209.º	**EuroTour #7 Abierto de la Costa del Sol**	05.12

0288 CARRILOS MARTOS, José Francisco

Tiro. Málaga, 26.02.1957. Este tirador malagueño fue el único medallista andaluz en el Nacional de Alta Precisión de 2009.

P	Prueba	Fecha
3.º	**Campeonato de España de Alta Precisión**. BR 50	25.04

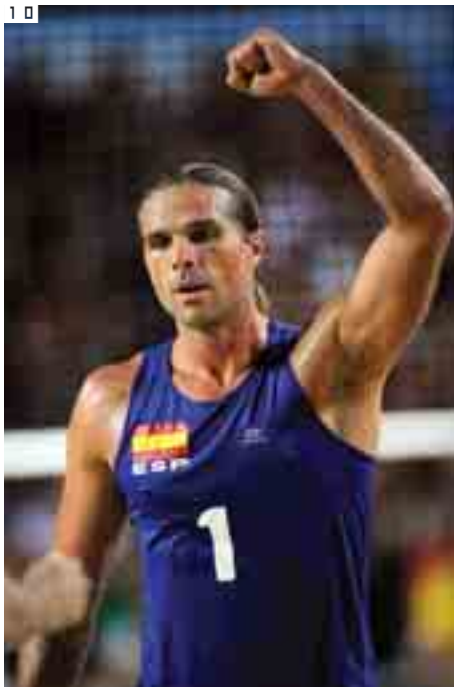

01 Constanza Cano Díaz 02 Olmo Cansino Ordóñez 03 David Cárdenas 04 Alejandro Cardeñas ■Foto José Luis 05 Francisco José Carmona Butrón 06 Lucas Carmona García 07 Tamara Carrillo Márquez 08 Sergio Carrasco García 09 Vanesa Carrasco Muriel 10 Manuel Carrasco Sáenz 11 Lucía Carrera Guillén 12 Roberto Carretón Serrano 13 Severino Carrascal Vicente 14 Esperanza Carrasco Mora

0289 CARTAS BARRERA, Andrea

Montañismo (Escalada de dificultad). Málaga, 23.01.1982. Granadina de adopción, se formó en los deportes de montaña dentro de la Sociedad Sierra Nevada, club al que sigue perteneciendo, pese a residir en la localidad madrileña de Villalbilla.

En 2009 fue la dominadora absoluta de la escalada de dificultad al vencer en los dos eventos más importantes del país: el Campeonato de España, celebrado en Sevilla, y la Copa de España. Asimismo, llevó a cabo dos salidas internacionales a la «IFSC World Cup»: a la prueba inaugural en Chamonix (Francia) y a la española, en Barcelona, donde se clasificó 39.ª entre 47 competidoras.

Cabe recordar que en 2008 Cartas se clasificó 39.ª en la General de la Copa del Mundo –este año al no puntuar, no obtuvo plaza– por su 20.ª posición en la cita de Berna, su mejor resultado internacional de siempre.

P	Prueba	Fecha
1.º	**Campeonato de España**. Femenina	04.10
39.º	**Copa del Mundo # Barcelona**. Femenina	08.08
42.º	**Copa del Mundo # Chamonix**. Femenina	12.07

0290 CARTES MARTÍN, Julián

Caza. Moguer (Huelva), 04.10.1969.

P	Prueba	Fecha
2.º	**Cto. de España de Silvestrismo**. Verderones	31.05
2.º	**Cto. de España de Silvestrismo**. Mixtos verderones	31.05

0291 CARVAJAL MARTÍNEZ, Álvaro

Fútbol americano. Granada, 17.07.1990. Conocido como «Gorry», es un jugador de los Who RB Granada Lions. Juega en la posición de «Quarterback».

P	Prueba	Fecha
10.º	**Liga Nacional de Fútbol Americano**	25.04

0292 CARVAJAL RODRÍGUEZ, Miguel Ángel

Deportes de Invierno (Esquí de fondo). Granada, 05.10.1977. El mejor fondista andaluz de la actualidad logró el bronce en el Campeonato de España de larga distancia. En el Nacional de esquí de fondo, pese a no subir al podio, coleccionó buenas posiciones, destacando la 5.º plaza en Sprint 0,6km y la 6.º en Persecución 15km. Participó además en el Cto. España de esquí de montaña, en Sierra Nevada (26.º).

P	Prueba	Fecha
3.º	**Campeonato de España de Larga distancia**. Masculina	01.02

0293 CASADO BIZCOCHO, José Manuel

Fútbol. Sevilla, 09.08.1986. El sevillano probó fortuna en el Recreativo en la 2008/09 tras no contar con él «Manolo» Jiménez, entrenador del Sevilla. Sin embargo, la apuesta le salió mal, ya que el «Decano» bajó a Segunda. Al cierre de 2009 intentaba sin demasiada fortuna no repetir la historia en el Xerez Deportivo. Criado en la cantera del Sevilla, jugó algunas temporadas en los escalafones inferiores del Barça.

P	Prueba	Fecha
17.º	**Copa del Rey 2008/09**	11.11.08
	PJ: 1 G: 0	
20.º	**Primera División 2008/09**	31.05
	PJ: 19 G: 0	
-.º	**Primera División 2009/10**	19.12
	PJ: 8 G: 0	

0294 CASADO CÁPITA, Antonio Manuel

Judo adaptado. Yudoca sevillano invidente, medalla de bronce en el Campeonato de España celebrado en Flix (Tarragona).

P	Prueba	Fecha
3.º	**Campeonato de España**. –66kg	18.04

0295 CASADO LLOPIS, Adrián

Natación (Waterpolo). Sevilla, 21.07.1990. Boya del Club Waterpolo Sevilla, jugó la mitad de los partidos de la Liga 2008/09 con el club sevillano, al término de la cual consumó el descenso.

P	Competición	Fecha
12.º	**Liga Española 2008/09**. División de Honor	18.04

		PJ	Gol
STATS	Liga Española 2008/09 (LR)	12	1

0296 CASADO MORENTE, María Alharilla

Fútbol. Porcuna (Jaén), 13.11.1990. Referente desde hace varias temporadas del Atlético Jiennense, primero, y del Real Jaén, después, María Alharilla es una de las jugadoras más prometedoras del panorama nacional. El 24 de octubre debutó con la selección española en el segundo partido clasificatorio para el Campeonato del Mundo de 2011, que enfrentó a España con Austria en El Arcángel de Córdoba. María salió al campo en el minuto 89 en sustitución de Adriana Martín. En la liga, es la única jugadora, junto con Ana Mantas y Ana Zariquiegui «Tronca», que ha participado en todos los partidos de su equipo. Además, es su máxima realizadora pese a no jugar en punta: anotó el primer tanto del Real Jaén en Superliga, y firmó dos goles en la primera victoria de las jiennenses en la máxima categoría, un 4-1 sobre el Atlético Málaga que se celebró el 20 de diciembre.

P	Prueba	Fecha
-.º	**Clasificación Mundial 2011**	21.11
	PJ: 1 G: 0	
-.º	**Superliga Femenina 2009/10**	20.12
	PJ: 12 G: 5	

0297 CASADO PÉREZ, José

Halterofilia. Sevilla, 26.11.1986. Una medalla de oro –y otra que pudo ser– adorna la campaña de este hispalense afincado en Mairena del Aljarafe. La que no llegó tuvo como escenario el Cto. de la Unión Europea, donde un nulo en Dos Tiempos destrozó el liderato obtenido en Arrancada. La que sí fue, casi anunciada por su dominio de la categoría de 77kg, sucedió en el Campeonato de España. Además, con el San Juan Bosco fue subcampeón de España por clubes, en cuya competición hizo su mejor marca del año (318 kilos en Total), la 7.º en el Ranking Nacional inter-pesos.

P	Prueba	Fecha
1.º	**Campeonato de España**. 77kg	18.07
2.º	**Campeonato de España por Clubes**	28.11
DNF	**Campeonato de Europa**. 77kg	08.04
2.º	**Campeonato de la Unión Europea**. Equipos masculinos	20.03
DNF	**Campeonato de la Unión Europea**. 77kg	19.03

0298 CASANUEVA RODRÍGUEZ-THORICES, Beatriz

Remo. Sevilla, 22.11.1979. Reside en Tomares. En 2009, con su club, el R.C. Labradores, subió al podio del Nacional.

P	Prueba	Fecha
3.º	**Campeonato de España**. Cuatro scull	28.06

0299 CASAS DE DIOS, Juan Bautista

Tiro. Jaén, 22.11.1959. Amén de su participación continental, se clasificó en 6.ª posición –sénior 2.ª categoría– en el Campeonato de España de Categorías de Foso Olímpico.

P	Prueba	Fecha
65.º	**Campeonato de Europa de Foso Universal**. Sénior	31.05

0300 CASAS RUIZ, Sebastián

Fútbol americano. Sevilla, 14.05.1980. Jugador de los Sulime Linces de Sevilla. Juega en la posición de «Tight End».

P	Prueba	Fecha
8.º	**Liga Nacional de Fútbol Americano**	25.04

0301 CASQUERO HERRERO, Antonio

Bádminton. Málaga, 26.05.1984. Especialista en dobles del C.B. Jorge Guillén, generalmente formando pareja con Mario González (en el masculino) y con Lucía Entrambasaguas (mixto).

P	Prueba	Fecha
10.º	**División de Honor 2008/09**	14.03
	PJ: 5 Pt: 9 G: 5 Balance: DM (3-2) / DX (2-2)	
-.º	**División de Honor 2009/10**	19.12
	PJ: 7 Pt: 14 G: 4 Balance: DM (2-5) / DX (2-5)	

0302 CASQUERO HERRERO, Marcelino Borja

Natación. Málaga, 07.12.1992. El joven fondista del RC Mediterráneo debutó en la Copa de Europa de Aguas Abiertas y en el Nacional absoluto, pese a su edad, destacó siendo 5.º en 10km y 10.º en 5km.

P	Prueba	Fecha
43.º	**Copa de Europa Aguas Abiertas**. General	06.09
13.º	**Copa de Europa Aguas Abiertas # Navia**. 5km	08.08
9.º	**Descenso a Nado de la Ría de Navia**. 5km	09.08

0303 CASTAÑEDA GONZÁLEZ, Juan

Vela. Cádiz, 09.08.1969. Tripulante del crucero «Caser-Endesa» en la Audi MedCup, no se perdió uno solo de los cinco Trofeos puntuables, uno de los cuales, el de Portugal, registró el triunfo del equipo andaluz.

P	Prueba	Fecha
3.º	**Audi MedCup**. General 42GP Series	19.09

0304 CASTELLANOS JIMÉNEZ, Luis

Deportes aéreos. Albacete, 17.08.1965. Piloto manchego aunque afincado en Nerja (Málaga) desde joven que integró el equipo andaluz que se alzó con la medalla de bronce en el Campeonato de España de Parapente.

P	Prueba	Fecha
3.º	**Campeonato de España de Parapente**. CC.AA.	11.07

0305 CASTILLA RUIZ, Pedro Claudio

Hípica (Doma clásica). Jerez de la Frontera (Cádiz), 30.05.1983. Este jerezano fue internacional con el equipo español en el Campeonato de Europa, donde se apuntó una buena 7.ª plaza por naciones, y en el CSIO de Saumur, dos muestras destacadas de la amplia temporada de Castilla, el más prolífico del año entre los jinetes andaluces de doma clásica.

Tres podios y otras 12 plazas entre los diez primeros en Concursos Internacionales le acreditan como uno de los deportistas de la especialidad más relevantes del año, sobre todo fuera de las fronteras españolas, de ahí que no deba matizar su gran temporada su engañoso 8.º puesto en el Ranking Nacional con «Jade de MV», el único equino que ha montado internacionalmente durante la campaña.

P	Prueba	Fecha
■ *Con «Jade de MV»*		
7.º	**Campeonato de Europa**. Equipos	26.08
35.º	**Campeonato de Europa**. Individual/GP	26.08
90.º	**Ranking Mundial FEI**. Individual	31.12
3.º	**CDI3* Vejer Circuito del Sol**. GP Especial	07.03
3.º	**CDI3* Vierzon**. GP Especial	11.07
3.º	**CDI3* Pompadour**. GP Especial	19.07
4.º	**CDI3* Vejer Circuito del Sol**. GP Especial	01.03
4.º	**CDI3* Vejer Circuito del Sol**. GP	12.03
4.º	**CDIO3* Saumur**. Equipos	01.05
4.º	**CDI3* Pompadour**. GP	18.07
4.º	**CDI3* Hansbeke**. GP Kür	16.08
5.º	**CDI3* Vejer Circuito del Sol**. GP Kür	15.03
6.º	**CDI3* Vierzon**. GP	10.07
7.º	**CDI4* Lingen**. GP Kür	07.06
8.º	**CDI4* Wiesbaden**. GP Kür	31.05
8.º	**CDI4* Lingen**. GP	06.06
9.º	**CDIO3* Saumur**. GP Kür	03.05
10.º	**CDIO3* Saumur**. GP Especial	02.05
12.º	**CDI4* Wiesbaden**. GP	30.05
12.º	**CDI3* Hansbeke**. GP	14.08
16.º	**CDI3* Vejer Circuito del Sol**. GP	28.02
16.º	**CDIO3* Saumur**. GP	01.05
29.º	**CDI3* Vejer Circuito del Sol**. GP	05.03

0306 CASTILLO OLMO, Bernardo

Baloncesto. Jaén, 29.07.1988. Alero de 1,96 metros del C.B. Granada, con el que debutó en la ACB en la campaña 2008/09, jugando un par de encuentros. Militaba entonces en el Guadix de Liga EBA, pero para la campaña 2009/10 «Berni» Castillo formar parte del primer equipo nazarí, aunque siga alternando éste con el filial EBA.

P	Prueba	Fecha
11.º	**Liga ACB 2008/09**	09.05
	PJ: 2 Pt: 1	
-.º	**Liga ACB 2009/10**	30.12
	PJ: 2 Pt: 3	

0307 CASTILLO ORTEGA, José Antonio

Lucha. Maracena (Granada), 26.09.1985. Subcampeón de España de Grecorromana en el peso máximo, 120kg, está adscrito al Club Deportivo de su localidad natal.

P	Prueba	Fecha
2.º	**Campeonato de España**. Grecorromana 120kg	28.02
7.º	**Gran Premio de España**. Grecorromana 120kg	12.07

0308 CASTILLO POZO, María Inmaculada

Atletismo. Mecina Bombarón (Granada), 27.04.1978. Amén de los resultados abajo indicados, esta fondista del Nerja adicionó dos buenos puestos sobre asfalto: 3.º en la Media Maratón de Málaga y 10.ª en el Campeonato de España de media maratón, en Motril.

P	Prueba	Fecha
2.º	**Campeonato de España por Federaciones**. Equipos	13.06
3.º	**Campeonato de España por Federaciones**. 3000m	13.06
39.º	**IAAF Cross Internacional de Itálica**. Femenina	18.01

0309 CASTILLO RODRÍGUEZ, Amalio

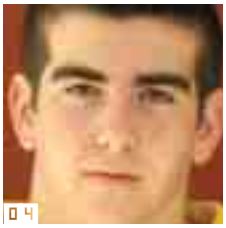

01 Andrea Cartas Barrera 02 Álvaro Carvajal Martínez 03 José Manuel Casado Bizcocho 04 Adrián Casado Llopis 05 María Alharilla Casado Morente 06 José Casado Pérez 07 Antonio Casquero Herrero 08 Luis Castellanos Jiménez 09 Rosa Castillo Varo 10 Bernardo Castillo Olmo Foto ACB 11 Amalio Castillo Rodríguez 12 Claudio Castilla Ruiz Foto globalcaballos.com 13 Jesús Castizo Díaz, a la derecha, con Víctor Bouza, en el podio del Europeo sub-20 Foto Theologou Christos

Tenis de mesa adaptado. Madrid, 04.02.1972. Afincado en la localidad sevillana de Dos Hermanas desde pequeño, es uno de los palistas andaluces más carismáticos a lo que une un palmarés amplio, destacando un título mundial individual en 2005. No obstante, nunca ha participado en los Juegos Paralímpicos.

En 2009, este palista del club Sevilla No&Do contribuyó al triunfo de Andalucía en la Copa del Rey y fue además subcampeón nacional en su clase, aunque su momento del año lo vivió en el Campeonato de Europa, en el que se quedó a las puertas del podio tanto en Individuales –perdió la final de consolación ante el francés Bastien Grundeler, por 0:3– como por Equipos (con Alberto Seoane).

P	Prueba	Fecha
Nacional		
2.º	**Campeonato de España**. Individuales Clase 6	31.05
2.º	**Campeonato de España**. Clubes Pie	29.05
1.º	**Copa del Rey 2008/09**. Equipos Combinada	20.12.08
2.º	**Copa del Rey 2008/09**. Equipos Pie	20.12.08
Internacional		
4.º	**Campeonato de Europa**. Individuales Clase 6	09.06
4.º	**Campeonato de Europa**. Equipos Clase 6	13.06
26.º	**Ranking Mundial**. Clase 6	31.12
5.º	**Abierto de la Rep. Checa**. Equipos Clase 6	19.04
(1/32)	**Abierto de la Rep. Checa**. Individuales Open Pie	19.04
(R1)	**Abierto de la Rep. Checa**. Individuales Clase 6	19.04

0310 CASTILLO VARO, Rosa

Fútbol. Barbate (Cádiz), 12.12.1974. La temporada 2008/09 fue la última en activo de una de las mejores jugadoras andaluzas de la historia. Rosa Castillo se retiró tras cumplir su undécima temporada en el Levante U.D., al que llegó desde el C.D. Híspalis, de Sevilla. En su palmarés figuran tres ligas y seis Copas de la Reina, además de ser internacional con la selección española desde 1992 hasta 2000, con la que disputó la fase final del Campeonato de Europa en 1997. Esta interior zurda siempre se caracterizó por su visión de juego, desborde y su buena aportación goleadora, que no perdió en la pasada campaña, con siete tantos que ayudaron lo suyo al subcampeonato liguero de las levantinas.

P	Prueba	Fecha
2.º	**Superliga Femenina 2008/09**	10.05
	PJ: 28 G: 7	
7.º	**Copa de la Reina**	20.12
	PJ: 2 G: 0	

0311 CASTIÑEIRA RICO, Jacobo

Remo. Sevilla, 11.11.1978. Uno de los mejores entrenadores del remo nacional, técnico del R.C. Labradores y de la Federación Española de Remo, actuó de timonel en la yola absoluta masculina de su club en el Nacional de la especialidad.

P	Prueba	Fecha
1.º	**Campeonato de España de Yolas**. Masculina	18.10

0312 CASTIZO DÍAZ, Jesús

Voleibol. Huelva, 28.06.1990. Jugador de vóley playa. Bronce en el Europeo sub-20 junto con el gallego Víctor Bouza. Participó en la prueba española del Tour Europeo junto con el asturiano César Menéndez.

P	Prueba	Fecha
3.º	**Campeonato de Europa sub-20**	29.08
75.º	**Tour Campeonato Europeo**	19.09
45.º	**Tour Campeonato Europeo # Las Palmas de Gran Canaria**	10.05

0313 CASTRILLÓN ROMERO, Francisco Javier

Deportes aéreos. Vejer de la Frontera (Cádiz), 26.10.1959. Apodado «Harry». Piloto que se hizo con la tercera plaza en el Open Internacional de Ala Delta Sierra de Cádiz, celebrado en Algodonales y El Bosque.

P	Prueba	Fecha
3.º	**Open Internacional de Ala Delta Sierra de Cádiz**. Clase 1	11.04

0314 CASTRO ALES, Raquel

Kick Boxing. Córdoba, 10.05.1983. Esta luchadora cordobesa se colgó la medalla de plata en el Campeonato de España de Full-Contact -53,5 kilos, incluido en la modalidad de Kick Boxing Americano en categoría «Amateur».

P	Prueba	Fecha
2.º	**Campeonato de España Amateur**. Full-Contact -53,5 kg	19.04

0315 CASTRO RAMÍREZ, Laura

Balonmano. Prado del Rey (Cádiz), 13.11.1986. La gaditana formada en Dos Hermanas dio el salto a la División de Honor ABF gracias al ascenso del B.M. Castro Urdiales. Es hermana gemela de la jugadora del Vícar Goya Koppert e internacional absoluta Sara Castro.

P	Prueba	Fecha
-	**División de Honor ABF 2009/10**	14.11
	PJ: 9 G: 14	

0316 CASTRO RAMÍREZ, Sara

Balonmano. Prado del Rey (Cádiz), 13.11.1986. Jugadora del Vícar Goya que puede actuar como lateral o como extremo. Formada en la cantera del B.M. Dos Hermanas, llegó muy joven a Almería, donde ya lleva siete temporadas y se ha erigido como la capitana del equipo. Ha jugado todos los partidos que el Vícar Goya ha disputado en 2009. Ha sido internacional en 32 ocasiones, aunque este año no llegó a jugar con el combinado nacional. Su hermana gemela juega en el Castro Urdiales, recién ascendido a la División de Honor ABF.

P	Prueba	Fecha
3.º	**Copa de la Reina**	04.04
	PJ: 2 G: 10	
7.º	**División de Honor ABF 2008/09**	16.05
	PJ: 26 G: 62	
-.º	**División de Honor ABF 2009/10**	14.11
	PJ: 9 G: 20	

0317 CASTRO SALADO, Juan Carlos

Fútbol americano. Sevilla, 05.10.1988. Jugador de los Sulime Linces de Sevilla. Se desenvuelve como «Offensive Line» en ataque.

P	Prueba	Fecha
8.º	**Liga Nacional de Fútbol Americano**	25.04

0318 CATENA CASCO, Jaime Felipe

Fútbol-5. Jaén, 29.01.1987. Jugador del ONCE-Málaga, debutante con los costasoleños en la temporada 2008/09, en la que el conjunto de fútbol para invidentes se alzó en Sevilla con el título de campeón de España 2009.

P	Prueba	Fecha
1.º	**Campeonato de España 2008/09**. División de Honor B1	14.06

0319 CAZORLA DE LOS SANTOS, María Zoraima

Piragüismo. Huelva, 13.03.1989. Palista del RC Labradores de Sevilla, fue seleccionada para participar en el Campeonato de Europa sub-23, en el que

el 19 de julio concluyó en 7.ª posición la prueba de K-4 500m. En el ámbito doméstico, destacan sus dos medallas en los Nacionales. Reside en Punta Umbría (Huelva).

P	Prueba	Fecha
2.º	**Campeonato de España**. K-2 200m	30.08
3.º	**Campeonato de España**. K-4 500m	29.08

0320 CAZORLA LÓPEZ, Bartolomé

Automovilismo. Córdoba, 09.11.1972. Piloto de la especialidad de Resistencia, al volante de un Seat León 05 se hizo con el título en la categoría D3 de la Copa de España. Sumó 95 puntos y mostró una gran regularidad en cada uno de los seis «meetings» disputados. En la general final del certamen se clasificó en la decimotercera plaza.

P	Prueba	Fecha
1.º	**Copa de España de Resistencia**. Categoría D3	24.10

0321 CEBEY GONZÁLEZ, Jesús

Bádminton. Huelva, 29.11.1990. Joven valor del C.B. IES La Orden, en cuyo primer equipo va entrando poco a poco. Además, fue semifinalista tanto en individuales como en dobles en el Nacional sub-19.

P	Prueba	Fecha
2.º	**División de Honor 2008/09**	18.04
	PJ: 2 Pt: 2 G: 0 Balance: IM (0-2)	
2.ª r.	**Open Volant d'Or**. Dobles masculinos	28.05
1.ª r.	**Internacional de España**. Individual masculino	21.05
1.ª r.	**Internacional de España**. Dobles masculinos	21.05
1.ª r.	**Open Volant d'Or**. Individual masculino	28.05
710.º	**Ranking BWF**. Individual masculino	31.12
-.º	**División de Honor 2009/10**	19.12
	PJ: 4 Pt: 6 G: 3 Balance: IM (2-2) / DM (1-1)	

0322 CEBRIÁN INFANTE, Pedro

Fútbol americano. Huelva, 10.10.1983. Jugador de los Sulime Linces de Sevilla. Su demarcación habitual es la de «Defensive Back».

P	Prueba	Fecha
8.º	**Liga Nacional de Fútbol Americano**	25.04

0323 CEBRIÁN OLIVARES, Marina Clorinda

Hockey. Sevilla, 16.05.1986. Medio del C.D. Universidad de Sevilla que compitió en la fase sector del Campeonato de España, en la que el equipo hispalense acabó cuarto tras sufrir tres derrotas.

P	Prueba	Fecha
13.º	**Campeonato de España de Primera Femenina en sala**	01.02
	PJ: 3 G: 0	

0324 CENTENO BÁEZ, Gabriel

Remo. Sevilla, 09.12.1981. Con su club, el Remo Guadalquivir 86, fue bronce en el Nacional de yolas y 5.º en «cuatro sin timonel» en el Campeonato de España sénior.

P	Prueba	Fecha
3.º	**Campeonato de España de Yolas**. Masculina	18.10

0325 CEPERO RODRÍGUEZ, Álvaro

Pádel. San Fernando (Cádiz), 26.04.1991. Campeón del Mundo en su versión para Menores, en Sevilla, actuando con el equipo nacional y haciendo pareja con el melillense Ángel Gaona. También se alzó con el título nacional júnior de parejas en 2009 y terminó el año como 39.º del Ranking Nacional. Juega en el Club Las Marías de El Puerto de Santa María (Cádiz).

P	Prueba	Fecha
1.º	**Campeonato del Mundo de Menores**. Equipos (M)	17.10
133.º	**Ranking Mundial**. Open (M)	31.12

0326 CERVANTES GARCÍA, Dana Elvira

Atletismo. Málaga, 18.08.1978. «Cansada de la exigencia de la competición, de los horarios, la rutina, los calendarios y los viajes», la 9 veces campeona de España de pértiga anunció en abril de 2009 su retirada de la competición, luego de 15 temporadas (desde 1995, cuando debutó internacionalmente) en la primera línea nacional.

A sus 31 años, la malagueña, sin resultados en esta temporada, cerró de este modo una trayectoria deportiva en la que destacan, además de los títulos citados y 40 plusmarcas nacionales batidas: 1) participación en los Juegos Olímpicos de Atenas 2004, con clasificación incluida para la final, en la que hizo tres nulos; 2) 14.ª en el Campeonato del Mundo Sevilla 99 , tres veces seleccionada para el Europeo, siendo 11.ª en 1998; 3) dos participaciones en el Mundial y tres en el Europeo en pista cubierta; 4) medalla de oro en los Juegos Mediterráneos de 2001 y en los Campeonatos Iberoamericanos de 1998; y 5) medalla de bronce en la Universiada de 1999 y en la Copa del Mundo de 2002.

0327 CERVERA RODRÍGUEZ, Fátima

Fútbol sala. Huétor Tájar (Granada), 18.06.1984. Universal llegada en verano al CajaSur Córdoba procedente del U.C.A.M. Murcia, con el que completó una notable temporada anotando una veintena de goles y alcanzando el subcampeonato copero. Su estreno con las cordobesas no pudo ser más halagüeño, ya que hizo uno de los goles que dieron el título de la Supercopa al CajaSur. En la Liga ha disputado todos los partidos hasta fin de año, marcando siete 'dianas'.

P	Prueba	Fecha
1.º	**Supercopa Femenina**	17.09
	PJ: 1 G: 1	
2.º	**Copa de España Femenina**	01.02
	PJ: 3 G: 1	
8.º	**División de Honor Femenina 2008/09**	06.06
	PJ: 25 G: 20	
-.º	**División de Honor Femenina 2009/10**	19.12
	PJ: 14 G: 7	

0328 CERVERA RODRÍGUEZ, Manuel

Tiro. Palma de Mallorca, 16.02.1969. Pese a su procedencia balear, compite por la Federación Andaluza, a la que representó con éxito en el Nacional de Recorridos de Tiro.

P	Prueba	Fecha
2.º	**Cto. España de Recorridos de Tiro**. Standard Equipos	18.10

0329 CERVERA VÁZQUEZ, Lucía

Tenis. Granada, 24.04.1991. Campeona de España cadete en 2008, esta joven granadina se incorporó de nuevo al ranking WTA en el año 2009 después de no figurar en esta lista en 2008, aunque sí figuró en ella los años 2006 y 2007. Los ITF de 10.000$ coparon su agenda en 2009 y, aunque no obtuvo resultados muy brillantes, recibió varias «wild cards» para participar en Pozoblanco y Granada. En Tre Casrtagni (Italia) logró su mejor resultado del año, al jugar la final de dobles junto a Paula Fondevila.

P	Prueba	Fecha
2.º	**10.000$ Tre Castagni**. Dobles femeninos	22.08

01

02

03

04

05

06

07

08

09

01 José Antonio Castillo Ortega

02 Sara Castro Ramírez ■Foto Antonio Cañellas

03 Francisco Javier Castrillón Romero

04 Jacobo Castiñeira

05 Jesús Cebey González

06 Bartolomé Cazorla López

07 Álvaro Cepero ■Foto José Luis Canorea/FAP

08 María Zoraima Cazorla de los Santos

09 Dana Cervantes García

3.º	**10.000$ Cáceres**. Dobles femeninos	17.07
1/4	**50.000$ Pozoblanco**. Dobles femeninos	02.07
1/8	**25.000$ Granada**. Dobles femeninos	02.10
1/16	**50.000$ Pozoblanco**. Individual femenino	30.06
1/16	**25.000$ Granada**. Individual femenino	29.09
696.º	**Ranking WTA**. Dobles femeninos	28.12
881.º	**Ranking WTA**. Individual femenino	28.12

0330 CERVILLA DÍAZ, Carlos Antonio

Deportes aéreos. Granada, 16.07.1972. Piloto que formó parte del equipo andaluz que se alzó con la medalla de bronce en el Campeonato de España de Parapente.

P	Prueba	Fecha
3.º	**Campeonato de España de Parapente**. CC.AA.	11.07

0331 CHACÓN MONTERO, Álvaro

Fútbol americano. Sevilla, 01.09.1991. Jugador de los Sulime Linces de Sevilla. Su demarcación habitual es la de «Defensive Back». Procede del equipo júnior de los hispalenses.

P	Prueba	Fecha
8.º	**Liga Nacional de Fútbol Americano**	25.04

0332 CHACÓN MONTERO, Jesús

Fútbol americano. Sevilla, 19.02.1990. Jugador de los Sulime Linces de Sevilla. Su demarcación habitual es la de «Defensive Back». Procede del equipo júnior de los hispalenses.

P	Prueba	Fecha
8.º	**Liga Nacional de Fútbol Americano**	25.04

0333 CHASO GONZÁLEZ, Adolfo

Voleibol. Dos Hermanas (Sevilla), 14.02.1983. Receptor de 1,98 metros, este sevillano militó en la campaña 2008/09 en las filas del MultiCaja Fábregas Sport, con el que se clasificó octavo en la máxima categoría. En verano fichó por el Tarragona Sant Pere i Sant Pau, en el que está cuajando una notable campaña.

P	Prueba	Fecha
8.º	**Superliga Masculina 2008/09**	05.04
-.º	**Superliga Masculina 2009/10**	19.12
	PJ: 9 Pt: 66	

0334 CHECA GÓMEZ, José Manuel

Esquí adaptado. Esquiador granadino campeón de España en 2009 dentro de la modalidad Adaptada, para discapacitados intelectuales. Pertenece al Club de Esquí Caja Rural de Granada.

P	Prueba	Fecha
1.º	**Cto. España Esquí Alpino FEDDI**. Adaptada	22.01

0335 CHERRY GONZÁLEZ, Carlos Román

Baloncesto. Sevilla, 25.10.1979. Base de 1,84 metros formado en la cantera del Caja San Fernando, en la campaña 2008/09 disputó su segunda temporada con el C.B. Granada, manteniéndose en unos números muy similares a la anterior: 3,66 puntos y 1,25 asistencias de media. El club nazarí no le renovó su contrato, quedándose sin equipo hasta final de año, cuando encontró acomodo en el Cáceres 2016 de la LEB Oro.

P	Prueba	Fecha
11.º	**Liga ACB 2008/09**	09.05
	PJ: 27 Pt: 99	

0336 CHÍA IZQUIERDO, José David

Fútbol americano. Sevilla, 29.01.1979. Jugador de los Sulime Linces. Se desenvuelve como «Offensive Line» en ataque con los hispalenses.

P	Prueba	Fecha
8.º	**Liga Nacional de Fútbol Americano**	25.04

0337 CHILLA LÓPEZ, Mercedes

Atletismo. Jerez de la Frontera (Cádiz), 19.01.1980. La otrora podio europeo en Jabalina no pudo rendir en 2009 a su mejor nivel por mor de unos problemas en la espalda que le impidieron estar habitualmente por encima de los 60 metros. Así, sin rival en el ámbito nacional, su mejor prestación del año la realizó en Huelva, el 10 de junio, en cuyo Meeting Iberoamericano se impuso con una marca de 61,76m.

No obstante, en citas más importantes como el Europeo de Selecciones y, especialmente, el Campeonato del Mundo, su merma física le condujo a resultados poco favorables.

P	Prueba	Fecha
Calendario nacional		
1.º	**Campeonato de España**. Jabalina	01.08
1.º	**Campeonato de España por Federaciones**. Jabalina	13.06
2.º	**Campeonato de España por Federaciones**. Equipos	13.06
Calendario internacional		
19.º	**Campeonato del Mundo**. Jabalina	16.08
6.º	**Campeonato de Europa de Selecciones**. Jabalina	20.06
8.º	**Campeonato de Europa de Selecciones**. Por naciones	21.06
6.º	**Copa de Europa de Lanzamientos**. Jabalina	15.03
6.º	**Copa de Europa de Lanzamientos**. Por naciones	15.03
1.º	**Meeting Iberoamericano**. Jabalina	10.06
2.º	**IAAF Meeting de Atletismo Málaga 2009**. Jabalina	27.06

0338 CIASTULA, Josef

Vela (Kiteboarding). Reino Unido, 09.02.1986. Británico de nacimiento y andaluz de corazón –«de inglés tengo el pelo y los ojos», dijo en una entrevista–, «Jo» posee la doble nacionalidad española e inglesa, aunque compite por España. Reside en Tarifa (Cádiz) desde los 7 años, cuando sus padres, diseñadores de tablas de windsurf, se trasladaron desde Inglaterra al sur de España. En 2009, llevó a cabo sólo una salida internacional en el circuito de la PKRA, en tanto que en el Nacional acabó 7.º en la general.

P	Prueba	Fecha
221.º	**IKA Ranking Mundial**. General	29.11
47.º	**PKRA**. General Freestyle	29.11
17.º	**PKRA #3 Fuerteventura Grand Slam 2009**. Freestyle	22.07

0339 CID RUIZ, José Luis

Balonmano. Ronda (Málaga), 25.03.1980. El lateral rondeño es uno de los puntales del Balonmano Antequera, al que llegó procedente de la J.D. Arrate tras su paso por el Almería 2005. A sus 29 años, «Chelu» se ha destacado como uno de los jugadores más regulares de la Liga, habiendo disputado casi todos los partidos durante 2009. En el actual curso comparte con el sevillano «Rafa» Baena el puesto de máximo goleador de su equipo.

P	Prueba	Fecha
10.º	**Liga ASOBAL 2008/09**	16.05
	PJ: 28 G: 87	
-.º	**Liga ASOBAL 2009/10**	12.12
	PJ: 15 G: 64	

01 Fátima Cervera Rodríguez 02 Manuel Cervera Rodríguez 03 Lucía Cervera Vázquez ■Foto Antonio Medina 04 Carlos Cervilla Lagos 05 Adolfo Chaso González 06 Carlos Cherry González ■Foto ACB 07 Mercedes Chilla, en los Mundiales de Berlín 08 Josef Ciastula 09 José Luis Cid Ruiz 10 Domingo Cisma González 11 Miguel Ángel Clemente Hatero

0340 CISMA GONZÁLEZ, Domingo

Fútbol. Sevilla, 09.02.1982. Domingo Cisma aterrizó en el Almería de la mano de Hugo Sánchez y después de completar un año sobresaliente en el Numancia pese al descenso del conjunto de Los Pajaritos. Titular indiscutible en las filas del cuadro del Poniente.

P	Prueba	Fecha
17.º	**Copa del Rey 2008/09**	13.11.08
	PJ: 2 G: 0	
17.º	**Copa del Rey 2009/10**	10.11
	PJ: 1 G: 0	
19.º	**Primera División 2008/09**	31.05
	PJ: 34 G: 2	
-.º	**Primera División 2009/10**	19.12
	PJ: 14 G: 2	

0341 CLEMENTE HATERO, Miguel Ángel

Automovilismo. Macael (Almería), 02.08.1974. Piloto de la especialidad de Montaña, se proclamó campeón de España en la categoría de vehículos históricos o Grupo H, conduciendo un Seat 124 para la escudería Andinas Racing. El almeriense se hizo con cuatro victorias parciales: una en la Subida al Fito, otra en la Subida a Arrate y las dos de la Subida Dènia-Coll de Rates, las que cerraban el certamen y que le valieron para desbancar al valenciano Rafael Serratosa, su más enconado rival.

P	Prueba	Fecha
1.º	**Copa de España de Montaña**. Grupo H	27.09

0342 COBO HEREDIA, Miguel Ángel

Remo. Málaga, 06.06.1988. Este remero del R.C. Mediterráneo ha sido en 2009 internacional y campeón nacional de Banco Fijo Mediterráneo.

P	Prueba	Fecha
1.º	**Campeonato de España de Banco Fijo Mediterráneo**	04.10
2.º	**Campeonato de España de Yolas**. Masculina	18.10
3.º	**FISA Team Cup**. Ocho con timonel 500m	22.02
4.º	**FISA Team Cup**. Ocho con timonel 1000m	21.02

0343 COLADO CASTRO, José Antonio

Tiro. Sevilla, 30.10.1976. Olímpico en Atenas 2004 y referencia del tiro de Precisión andaluz durante muchas temporadas, sus presencias competitivas han descendido mucho, tanto que en 2009 sólo destaca su participación en el GPI de Alicante, dentro del circuito internacional. Concluyó la temporada como 9.º del Ranking Nacional en Pistola Velocidad.

P	Prueba	Fecha
10.º	**ISSF GPI Ciudad de Alicante**. Pistola Aire	16.08

0344 COLE DÍAZ, Rocío Macarena

Actividades subacuáticas (Hockey). Nacida el 09.12.1980, esta jugadora del Club Universitario de Actividades Subacuáticas de Sevilla (CUASS) fue en 2009 subcampeona de Liga con su club y, con Andalucía, segunda en el Nacional por Comunidades.

P	Prueba	Fecha
■ *Club*		
2.º	**Liga 2009**. División Femenina	26.04
■ *Selección andaluza*		
2.º	**Cto. España por Autonomías**. Torneo femenino	01.03

0345 COLEMAN GONZÁLEZ, Antonio

Fútbol americano. Sevilla, 05.09.1991. Jugador de los Sulime Linces de Sevilla. Juega en la posición de «Linebacker». Procede del equipo júnior de los hispalenses.

P	Prueba	Fecha
8.º	**Liga Nacional de Fútbol Americano**	25.04

0346 COLLADO LAGUNA, Enrique

Actividades subacuáticas (Imagen subacuática). Asistió a José Carlos Rando en la medalla de bronce que éste obtuvo en el Nacional celebrado en Benalmádena (Málaga). En 2008, la misma pareja había finalizado en quinta posición.

P	Prueba	Fecha
3.º	**Campeonato de España de Vídeo**.	30.10

0347 COLLADO RODRÍGUEZ, Martín

Voleibol. La Mojonera (Almería), 28.05.1983. Central incorporado por el Unicaja Almería en la campaña 2008/09 procedente del Salesianos Jocris de la Superliga 2, acabó jugando en el segundo equipo, aunque en el tramo final de la temporada disputó un partido ante el MultiCaja Fábregas.

P	Prueba	Fecha
2.º	**Superliga Masculina 2008/09**	01.05
	PJ: 1 Pt: 6	

0348 COLOMER PÉREZ, Iván

Vela. Sevilla, 11.03.1973. Patroneó el catamarán del CM Puerto Sherry que se alzó con el título nacional 2009 de la clase Interseries. Su tripulante fue Daniel Romero.

P	Prueba	Fecha
1.º	**Campeonato de España de Catamaranes**. Interseries	13.09

0349 CONDE VALDIVIA, Cristina

Fútbol. La Línea de la Concepción (Cádiz), 13.11.1988. La jugadora gaditana ha dado un gran salto en la temporada 2009/10, ya que ha pasado de jugar en Liga Nacional a hacerlo en la máxima categoría con el Atlético Málaga. De momento, su rendimiento está siendo más que satisfactorio, ya que la zaguera es indiscutible para Manuel Hernández Navarrete.

P	Prueba	Fecha
-.º	**Superliga Femenina 2009/10**	20.12
	PJ: 10 G: 0	

0350 CONTRERAS CANO, Juan

Voleibol. Almería, 25.08.1986. Este líbero de 1,74 metros de gran proyección fue fichado por el Palma Volley para la campaña 2008/09, en la que tuvo un excelente rendimiento tanto a nivel nacional, con el tercer puesto en la Superliga y en la Copa, como internacional, siendo titular en la Liga de Campeones, de la que fue nombrado mejor líbero de la primera fase. En verano llegó a figurar en las preconvocatorias de la selección absoluta a sus 23 años, pero paradójicamente se quedó sin equipo y optó por retornar al Universidad de Granada de la Liga FEV para así compatibilizar sus estudios.

P	Prueba	Fecha
3.º	**Copa del Rey**	28.02
	PJ: 2 Pt: 25	
3.º	**Superliga Masculina 2008/09**	22.04
9.º	**Liga de Campeones CEV 2008/09**	18.02
	PJ: 8 Pt: 0	

0351 CONTRERAS FARIÑAS, Sergio

Pádel. Málaga, 14.09.1974. Semifinalista en el Nacional absoluto, formando dúo con Ángel Ruiz Muñoz, compuso el potente equipo de Andalucía que se adjudicó el Campeonato de España por Comunidades.

P	Prueba	Fecha
1.º	**Cto. España Selecciones Autonómicas**. Equipos (M)	11.10
3.º	**Campeonato de España Absoluto**. Open (M)	23.05
9.º	**Ranking Nacional**. Open (M)	20.01.10
112.º	**Ranking Mundial**. Open (M)	31.12

0352 CONTRERAS PARDO, Sergio

Fútbol. Málaga, 27.04.1983. «Koke» Contreras comenzó su carrera futbolística en el Málaga, desde donde se fue al Olympique de Marsella. Tras otra experiencia en Portugal, el punta malagueño es en la actualidad el máximo referente ofensivo del Aris de Salónica griego.

P	Prueba	Fecha
6.º	**Primera División de Grecia 2008/09** PJ: 26 G: 10	26.04
9.º	**Copa de Grecia 2008/09** PJ: 6 G: 3	17.02
-.º	**Primera División de Grecia 2009/10** PJ: 10 G: 2	20.12

0353 COPADO CALVO, Antonio

Petanca. El gran éxito del año de este sevillano fue la medalla de bronce lograda en el torneo masculino del II Mundialito, celebrado en Almuñécar (Granada), representando a Andalucía junto a Miguel Cardeñas y Joaquín Martín.

P	Prueba	Fecha
3.º	**Mundialito de Petanca**. Tripletas	13.12

0354 CÓRDOBA RUIZ, Alejandro

Actividades subacuáticas (Natación con aletas). Cabra (Córdoba), 29/06/1991. El mejor andaluz en la modalidad de Natación con Aletas, formado en la escuela del egabrense Club Natación EFIBA, devenido en CN Actix en la temporada de 2009.

Internacional júnior en 2008, en la «CMAS Junior Trophy», en 2009, como absoluto, logró el campeonato de España en 800 metros Superficie, además de otros dos metales y cinco posiciones «top-10» en los tres Nacionales en los que compitió. En el Absoluto, acabó 6.º en 200m Superficie. En el de Gran Fondo, fue 9.º en 6.000m y en el de Autonomías, 5.º en 400 Superficie y 800m Escafrandra, y 7.º en 400m Escafandra.

P	Prueba	Fecha
1.º	**Campeonato de España**. 800m superficie	19.07
2.º	**Campeonato de España**. 400m superficie	19.07
3.º	**Campeonato de España por Autonomías**. 800m superficie	04.04

0355 CORNEJO SANTILLANA, Montserrat

Fútbol sala. Málaga, 28.01.1974. Universal del Zona Franca de Cádiz, fue la máxima goleadora del conjunto gaditano en la División de Honor, con una decena de tantos. No faltó ni una sola jornada, saliendo en el quinteto titular de «Kiko» Oliva en todos los partidos excepto cinco.

P	Prueba	Fecha
16.º	**División de Honor Femenina 2008/09** PJ: 30 G: 10	06.06

0356 CORO LEVEQUE, Patricia

Vela. Jerez de la Frontera (Cádiz), 20.04.1992. La más pujante de las promesas de la vela andaluza ha tenido un 2009 fantástico. Con 17 años, esta regatista del Club Marítimo Puerto Sherry ha alcanzado, dentro de la menor de las clases Laser, la 4.7, el título europeo y la 5.ª plaza en el Mundial.

Pero paralelamente ha engrosado su experiencia en el barco superior, el ya olímpico Radial, participando en dos pruebas de la nueva Copa del Mundo y firmando un «top-10» en la prueba viguesa de la «Europa Cup». Asimismo, acudió al Campeonato del Mundo juvenil de Laser Radial, del 1 al 10 de julio, en su conocida Buzios, en Brasil, donde acabó 16.ª.

P	Prueba	Fecha
1.º	**Campeonato de Europa**. Laser 4.7	14.08
5.º	**Campeonato del Mundo**. Laser 4.7	31.07
140.º	**ISAF Copa del Mundo**. Laser Radial	19.09
48.º	**ISAF WC Trofeo SAR Princesa Sofía**. Laser Radial	10.04
60.º	**ISAF WC Delta Lloyd Regatta**. Laser Radial	31.05
2.º	**Regata Int. de Carnaval. Vilamoura**. Laser 4.7	23.02
7.º	**Laser Europa Cup #11 Vigo**. Laser Radial	11.10
16.º	**Semana Olímpica Canaria**. Laser Radial	08.12

0357 CORONILLA JAÉN, Antonio

Deportes aéreos. Carmona (Sevilla), 27.04.1953. Piloto del Club Radiocontrol Sevilla que se proclamó subcampeón de España de Aeromodelismo en la categoría F5J en Gijón, quedándose a un paso de revalidar el título que conquistara un año atrás.

P	Prueba	Fecha
2.º	**Campeonato de España de Aeromodelismo**. F5J	29.08

0358 CORPAS HIDALGO, Alejandro

Montañismo (Alpinismo). La Zubia (Granada), 24.07.1986. Alpinista granadino miembro del equipo masculino nacional de alpinismo 2009, anunciado por la FEDME en enero. Único andaluz en dicha formación, compuesta por de 6 miembros.

0359 CORPAS VELASCO, Jesús

Piragüismo (Kayak-polo). Málaga, 29.11.1992. Apodado «Makina», se proclamó campeón de la Liga nacional con el Kayak-Polo Málaga, con el que no llegó a competir en el Campeonato de Europa.

P	Competición	Fecha
1.º	**Copa de España**. Primera División Masculina	14.06
3.º	**Campeonato de España por Clubes**. Masculino	28.06
8.º	**Campeonato de Europa por Clubes**. Masculino	20.09

0360 CORRAL DUBLINO, Miguel Ángel

Balonmano. Palma del Río (Córdoba), 20.04.1979. Extremo derecho de la selección española de balonmano playa, con la que debutó en el Europeo de Noruega. Este cordobés milita en el A.R.S. Palma del Río Naranja, de la División de Honor Plata del balonmano español.

P	Prueba	Fecha
5.º	**Campeonato de Europa de Balonmano Playa** PJ: 8 G: 51	28.06

0361 CORRALES MARTÍN, Enrique

Fútbol. Sevilla, 01.03.1982. Internacional sub-18 y sub-21, el lateral zurdo trata de hacerse un hueco en el Mallorca del jiennense Gregorio Manzano. Debutó en Primera en 2004. Jugó en el filial del Real Madrid.

P	Prueba	Fecha
3.º	**Copa del Rey 2008/09** PJ: 4 G: 0	04.03

01

02

03

04

05

06

07

08

09

10

11

12

01 José Antonio Colado Castro 02 Rocío Macarena Cole Díaz 03 Iván Colomer (a la derecha), con su compañero Romero, en el podio del Nacional de catamaranes ■Foto María Muiña 04 Sergio Contreras Pardo, jugando con el Aris 05 Juan Contreras Cano 06 Alejandro Córdoba Ruiz 07 Montserrat Cornejo Santillana 08 Rafael Conde Caballero 09 Agustín Correa Hernández 10 Antonio Copado 11 Jesús Corpas Velasco 12 Patricia Coro Leveque ■Foto FAV

9.º	**Primera División 2008/09** PJ: 23 G: 0	31.05
-.º	**Primera División 2009/10** PJ: 3 G: 0	19.12

0362 CORREA HERNÁNDEZ, Agustín

Voleibol. Chiclana de la Frontera (Cádiz), 21.12.1977. Receptor de 1,90 metros, inició la actual campaña como jugador del C.V. Cajasol Puerto Real, al que llegó procedente del U.C.A.M. Murcia, equipo en el que ejercía como entrenador. Tras disputar tres encuentros, pasó a desempeñar el cargo de entrenador en el club gaditano en sustitución de Miguel Ángel Serrano.

P	Prueba	Fecha
-.º	**Superliga Masculina 2009/10** PJ: 3 Pt: 12	19.12

0363 CORTACERO MARTÍNEZ, María del Pilar

Atletismo. Albolote (Granada), 17.02.1981. La velocista del Nerja logró la 6.ª plaza en 200m, su especialidad, tanto en el Campeonato de España al aire libre como en pista cubierta.

P	Prueba	Fecha
3.º	**EAA G.P. Diputación de Salamanca**. 200m serie B	08.07
5.º	**EAA G.P. Diputación de Salamanca**. 100m lisos serie B	08.07

0364 CORTACERO VARGAS, Juan Manuel

Deportes aéreos. Granada, 24.05.1981. Piloto del Club Acrobático Andaluz que se proclamó campeón de España de Vuelo Acrobático en la categoría Elemental en la localidad toledana de Ocaña.

P	Prueba	Fecha
1.º	**Campeonato de España de Vuelo Acrobático**. Elemental	08.05

0365 CORTÉS ESCOBAR, Miguel

Tiro. Marbella (Málaga), 15.02.1966. El tirador marbellí ha sido uno de los grandes protagonistas de la campaña 2009 en Foso Universal en el ámbito andaluz, nacional e internacional, no en vano estamos hablando del 4.º clasificado en el Mundial absoluto, celebrado en el Reino Unido.

Décimo en el Europeo, como complemento de su excelente prestación internacional, en el panorama más doméstico se impuso, por equipos, en el Cto. de España, GPI de España, Copa de España y Copa del Rey. Cuatro triunfos colectivos a los que sumó la medalla de oro individual en la Copa Presidente.

En cuanto al Ranking Nacional 2009, acabó en la 12.ª posición en Foso Olímpico y en la 3.ª de Foso Universal.

P	Prueba	Fecha
4.º	**Campeonato del Mundo de Foso Universal**. Sénior	05.07
10.º	**Campeonato de Europa de Foso Universal**. Sénior	31.05
1.º	**Cto. España Abs/Categorías Foso Universal**. Equipos	26.04
3.º	**Cto. España Absoluto de Foso Olímpico**. Sénior	28.06
1.º	**FITASC GPI de España**. Foso Universal Equipos	29.03
15.º	**FITASC GPI de España**. Foso Universal Scratch	29.03

0366 CORTÉS FORTES, Enrique

Tiro. Málaga, 01.10.1993. Residente en Marbella e hijo de Miguel Cortés, es la gran esperanza de futuro del Foso Universal andaluz, afirmación que el joven malagueño ha corroborado en 2009 con el título mundial por equipos y el subcampeonato europeo individual.

En el Europeo de La Gabias fue únicamente batido por el portugués Paulo Jorge Rosario, por 4 impactos, en tanto que en el Mundial –en el que se clasificó 6.º individual– hizo tripleta con el cacereño José María Barquilla y el madrileño Mario Fuentes.

En España, su colección de medallas en la categoría júnior ha sido inmensa: 2.º individual y 3.º por equipos en el Campeonato de España de Foso Olímpico, 1.º individual y 2.º por equipos en el GPI de España y ganador individual de la Copa de España de FU y Copas Presidente de FU y FO. Terminó, además, el año como 10.º del Ranking Nacional absoluto de FU (primer juvenil).

P	Prueba	Fecha
1.º	**Campeonato del Mundo de Foso Universal**. Equipos júnior	05.07
2.º	**Campeonato de Europa de Foso Universal**. Júnior	31.05
18.º	**FITASC GPI de España**. Foso Universal Scratch	29.03

0367 CORTÉS MEDINA, José Manuel

Atletismo. Huelva, 10.06.1983. Sin presencias internacionales, el onubense del club Puerto Alicante OHL tampoco tuvo su año en los Campeonatos de España, en los que sólo pudo ser semifinalista en 800m en la versión «indoor».

P	Prueba	Fecha
4.º	**EAA Reunión Internacional Ciudad de Valencia**. 800m B	14.02
6.º	**IAAF Meeting de Atletismo Málaga 2009**. 800m serie B	27.06
9.º	**Meeting Iberoamericano**. 800m	10.06

0368 CORTÉS MIÑÁN, Laura

Fútbol. La Línea de la Concepción (Cádiz), 24.08.1987. Esta atacante de origen gaditano cumple su segunda campaña en la máxima categoría en las filas del Atlético Málaga, donde es una habitual en las alineaciones, aunque no está teniendo demasiada suerte de cara al marco contrario.

P	Prueba	Fecha
13.º	**Superliga Femenina 2008/09**	10.05
-.º	**Superliga Femenina 2009/10** PJ: 8 G: 0	20.12

0369 COSANO LÓPEZ, Óscar

Boxeo. Málaga, 09.06.1983. El malagueño fue uno de los 6 boxeadores andaluces campeones nacionales absolutos en 2009, además de alcanzar la internacionalidad en el Boxam de La Línea de la Concepción.

P	Prueba	Fecha
1.º	**Campeonato de España**. Ligero 60kg	09.10
5.º	**Boxam**. Ligero 60kg	20.04

0370 COTÁN REYES, Amparo María

Atletismo. Olivares (Sevilla), 13.05.1988. La sevillana ha sido la mejor española nativa del año en pruebas cortas de velocidad. Plata al Aire Libre, en Pista Cubierta y en el 'Federaciones', en los tres Campeonatos fue batida por Digna Luz Murillo, compañera de club en el Valencia Terra i Mar.

Fue internacional absoluta en los Europeos en Pista Cubierta, defendió la plaza de España en la máxima División continental en el Europeo por Selecciones y también participó en el Sub-23, donde llegó a semifinales en la prueba de 100m lisos.

P	Prueba	Fecha
Calendario nacional		
1.º	**Campeonato de España**. 4x100m	02.08
2.º	**Campeonato de España**. 100m lisos	01.08
2.º	**Campeonato de España en Pista cubierta**. 60m lisos	22.02
2.º	**Campeonato de España por Federaciones**. 100m lisos	13.06
2.º	**Campeonato de España por Federaciones**. Equipos	13.06
Calendario internacional		

20.º	**Campeonato de Europa en Pista cubierta**. 60m lisos	07.03
8.º	**Campeonato de Europa de Selecciones**. Por naciones	21.06
11.º	**Campeonato de Europa de Selecciones**. 4x100m	20.06
12.º	**Campeonato de Europa de Selecciones**. 100m lisos	20.06
1.º	**Campeonato de Europa de Clubes**. 4x100m	31.05
2.º	**Campeonato de Europa de Clubes**. Equipos	31.05

0371 COUSO QUEIROUGA, Sandra

Judo/Lucha. Cádiz, 13.10.1990. Yudoca y luchadora a la vez, esta joven gaditana, subcampeona nacional en 2009, pertenece al Club Deportivo Shogun.

P	Prueba	Fecha
Judo		
3.º	**Trofeo Internacional Ciudad de Málaga**. –78kg	22.03
Lucha		
2.º	**Campeonato de España de Sambo**. 80kg	04.04

0372 CRESPO CHICA, José Carlos

Kick Boxing. Córdoba, 25.11.1985. Este cordobés se colgó el oro en el Nacional de Thaiboxing -64,5 kilos, dentro de la categoría «Amateur». Se impuso en el combate final al castellanoleonés Fernando Martín.

P	Prueba	Fecha
1.º	**Campeonato de España Amateur**. Thaiboxing -64,5 kg	10.05

0373 CRESPO ORTIZ, José Antonio

Bádminton. Madrid, 24.06.1977. De pequeño se fue a vivir con sus padres a Benalmádena, donde se formó como deportista. En la actualidad ejerce como entrenador en Perú, aunque sigue teniendo licencia con el club malagueño, al que dio grandes alegrías en el pasado (fue olímpico en Atenas'04, 5º en el Europeo y 9º en el Mundial, todo ello en dobles con Sergio Llopis) y con el que volvió a jugar en la última jornada del año.

P	Prueba	Fecha
-.º	**División de Honor 2009/10**	19.12
	PJ: 1 Pt: 2 G: 1 Balance: IM (0-1) / DM (1-0)	

0374 CRESPO RINCÓN, José Ángel

Fútbol. Lora del Río (Sevilla), 09.02.1987. Recaló en El Sardinero en busca de la continuidad que no tuvo en el Sevilla y de la que tampoco está gozando en el conjunto cántabro, pues ni tan siquiera ha debutado en Copa y apenas ha jugado cinco encuentros ligueros. Con el cuadro de Nervión fue tercero tanto en Liga como en Copa, aunque su concurso fue testimonial.

P	Prueba	Fecha
3.º	**Copa del Rey 2008/09**	04.03
	PJ: 3 G: 0	
3.º	**Primera División 2008/09**	31.05
	PJ: 9 G: 0	
-.º	**Primera División 2009/10**	19.12
	PJ: 5 G: 0	

0375 CRIADO BARRAGÁN, José Luis

Automovilismo. Arjona (Jaén), 28.07.1957. Este jiennense afincado en La Roca del Vallès (Barcelona) fue copiloto del camión MAN conducido por el catalán Jordi Juvanteny y completado por la almeriense Fina Román que se clasificó noveno en el Rally Dakar Argentina-Chile, siendo los ganadores en la categoría T4 6x6. En el caso de Criado, con casi veinte ediciones del Dakar a sus espaldas, se trató de la séptima victoria en esta categoría.

P	Prueba	Fecha
9.º	**Rally Dakar 2009**. General de camiones	18.01

0376 CRIADO CRESPO, Ignacio

Caza. Almería, 27.07.1975.

P	Prueba	Fecha
1.º	**Cto. de España de Silvestrismo**. Mixtos jilgueros	31.05

0377 CRIADO SÁNCHEZ, Alejandro

Balonmano. Almería, 27.06.1977. Jugador del Keymare Almería. El veterano extremo zurdo local se ha asentado durante varios años en el equipo ASOBAL de su ciudad. Aportó algo de experiencia a un grupo con muchos jugadores jóvenes. En la 2009/10 forma parte de la E.M. Carboneras, equipo que ocupa la plaza del Keymare en la Primera Nacional.

P	Prueba	Fecha
16.º	**Liga ASOBAL 2008/09**	16.05
	PJ: 19 G: 40	

0378 CRUZ TORRÓ, Enrique

Natación (Waterpolo). Sevilla, 12.02.1993. Joven portero del Club Waterpolo Sevilla, debutó en División de Honor y disputó 3 encuentros.

P	Competición	Fecha
12.º	**Liga Española 2008/09**. División de Honor	18.04

		PJ	Gol
STATS	Liga Española 2008/09 (LR)	3	0

0379 CRUZADO PINTO, José Manuel

Motonáutica (Motos de agua). Cádiz, 13.10.1972. El más activo de los pilotos de motos de agua andaluces al competir durante 2009 en las series Mundiales y Europeas de Circuito, así como en el Campeonato de Europa de Rallyjet.

Integrante del MRG Racing Team sevillano, junto a «Kiko» Aguilera, y adscrito al Real Club Náutico Cádiz, en el Europeo de Circuito estuvo ausente de la puntuable en Francia, lo que le pesó en la general, cosa parecida a lo que sucedió en el Europeo de Rallyjet, en Murcia, donde no participó en la primera manga.

Mientras tanto, en el Campeonato de España, una lesión le privó de competir en la 2.ª de las 5 pruebas contables, de ahí que 'sólo' terminara 6.º en Jet Pro y 4º en Runabout Stock y Runabout Stock Super Stock. Por su parte, en el Nacional de RallyJet, su mejor plaza fue la 11.ª en Runabout Stock, aunque lo más relevante resultó su triunfo en la Copa Ibérica de Runabout Pro Super Stock.

P	Prueba	Fecha
7.º	**Cto. Mundo de Circuito**. Runabout	05.10
13.º	**Cto. Mundo de Circuito #1 Francia**. Runabout	07.06
6.º	**Cto. Mundo de Circuito #2 China**. Runabout	05.10
9.º	**Cto. Europa de Circuito**. Runabout Stock	13.09
5.º	**Cto. Europa de Circuito #1 España**. Runabout Stock	10.05
5.º	**Cto. Europa de Circuito #2 Portugal**. Runabout Stock	26.07
12.º	**Cto. Europa de Circuito**. Runabout Pro Super Stock	13.09
5.º	**Cto. Europa de Circuito #2 Portugal**. Runabout Pro SS	26.07
10.º	**Campeonato de Europa de Rallyjet**. Stock	17.05

0380 CUADRADO FREIRE, Alfredo

Fútbol-5. Madrid, 02.05.1969. Residente en Málaga desde pequeño. Es uno de los jugadores 'insignia' del ONCE-Málaga, campeón de Liga una vez más en la temporada 2008/09, luego de vencer en la final al Madrid. Su calidad le hace ser también un fijo desde hace años en la Selección

01 Antonio Coronilla Jaén 02 Pilar Cortacero Martínez 03 Enrique Corrales Martín 04 Enrique Cortés Fortes ■Foto alplato.com 05 Juan Manuel Cortacero Vargas 06 Miguel Cortés Escobar ■Foto Solotiro 07 Amparo María Cotán Reyes 08 José Manuel Cortés Medina 09 José Antonio Crespo Ortiz 10 José Carlos Crespo Chica

Española, con la que en 2009 fue medalla de bronce en el Europeo.

P	Prueba	Fecha
Club		
1.º	**Campeonato de España 2008/09**. División de Honor B1	14.06
Selección		
3.º	**Campeonato de Europa de Fútbol-5**. B1	04.07

0381 CUADRELLI VILLALBA, Jerónimo

Kung-fu. Buenos Aires (Argentina), 03.11.1979. Afincado en Mairena del Aljarafe (Sevilla) desde hace seis años, comenzó a entrenarse en el arte del kung-fu bajo las órdenes del Maestro José Luis Domínguez Bolaños en la Escuela Internacional Wing Chun. Fue aquí en España donde Cuadrelli comenzó a competir y ya tiene en su haber 67 medallas (22 oros, 19 platas y 26 bronces) logradas a lo largo de su carrera deportiva a nivel andaluz, nacional, europeo y mundial. Se impuso en los Campeonatos de España de Kung-fu de 2009 en la modalidad de combate (semi-sanda). Además, cosechó tres oros, cinco platas y una presea de bronce en los campeonatos «Legends of Kung-fu» de Dallas y otros ocho metales en el U.S. Kuoshu Internacional de Baltimore (un oro, una plata y seis bronces).

P	Prueba	Fecha
1.º	**Campeonato de España**. Semi-Sanda hasta 70-75 kg	24.05

0382 CUADRELLI VILLALBA, Marina

Kung-fu. Buenos Aires (Argentina), 16.02.1978. Afincada en Mairena del Aljarafe (Sevilla) desde hace dos años, entrena en la Escuela Internacional de Kung-fu Wing Chun donde se inició en este arte marcial. Cuadrelli está especializada en el combate, donde ha cosechado sus mayores éxitos. Además de la medalla de plata en semi-sanda en el Nacional Absoluto, en 2009 logró dos preseas del mismo color en el Campeonato de Andalucía.

P	Prueba	Fecha
2.º	**Campeonato de España**. Semi-Sanda peso medio	24.05

0383 CUERVA URRUTIA, José Luis

Deportes aéreos. Almería, 23.03.1957. Piloto que se proclamó campeón de España de Aeromodelismo en la categoría de semimaquetas o F4H en la competición celebrada en la localidad valenciana de Liria.

P	Prueba	Fecha
1.º	**Campeonato de España de Aeromodelismo**. F4H	27.09

0384 CUERVO ROMERO, Antonio

Atletismo. Sevilla, 07.05.1991. Fue internacional júnior en el Encuentro Cuadrangular de Lanzamientos entre Alemania, España, Francia e Italia, celebrado en Lyon (Francia), el 08 de marzo. Concluyó en 8.ª posición la prueba de disco.

0385 CUESTA COBO, Carlos

Tiro con arco. Armilla (Granada), 03.11.1992. Formó con su hermano mayor Elías y Alfredo Valero la tripleta del Arcosur en la Copa de Europa de Clubes celebrada en Madrid.

P	Prueba	Fecha
14.º	**Copa de Europa de Clubes**. Recurvo equipos	11.10

0386 CUESTA COBO, Elías Miguel

Tiro con arco. Armilla (Granada), 15.03.1985. El granadino afincado en Jaén ha sido el mejor español del año en la modalidad de arco recurvo, en dura pugna con Daniel Morillo, al que ha superado en la mayoría de las competiciones internacionales, salvo en el «European Grand Prix», cuya general ganó el balear. Ambos, Cuesta y Morillo, junto al también andaluz Andrés Franco, han formado la tripleta titular del equipo nacional en las grandes competiciones del año: Mundial, Universiada, Copa del Mundo y G.P. Europeo.

Cuatro momentos brillan con luz propia en la temporada de Elías Cuesta: 1) la semifinal disputada en la segunda manga del GPE, en Sofía, donde, tras haber superado 4 rondas, cayó ante el luego campeón Lorenzo Giori, de Italia; 2) el título de campeón nacional, borrando su mal sabor del boca por la 5.ª plaza en el «indoor»; 3) el 4.º lugar por equipos en la Copa del Mundo de Shanghai, después de haber superado a Japón y China; y 4) las tres rondas individuales 'escaladas' en el Mundial de Corea, que le llevaron al «top-16».

P	Prueba	Fecha
Nacional		
1.º	**Campeonato de España en Sala**. Recurvo equipos	01.02
1.º	**Campeonato de España**. Recurvo individual	25.07
1.º	**Cto. España por Comunidades**. Recurvo equipos	26.07
Internacional		
14.º	**Campeonato del Mundo**. Recurvo equipos	07.09
15.º	**Campeonato del Mundo**. Recurvo individual	06.09
16.º	**Campeonato del Mundo**. Recurvo mixtos	04.09
8.º	**Universiada**. Recurvo equipos	10.07
24.º	**Universiada**. Recurvo individual	08.07
41.º	**Ranking Mundial FITA**. Recurvo	12.01.10
17.º	**Ranking Europeo EMAU**. Recurvo	09.12
14.º	**Copa de Europa de Clubes**. Recurvo equipos	11.10
Circuitos		
13.º	**FITA Copa del Mundo #2 Porec**. Recurvo equipos	08.05
36.º	**FITA Copa del Mundo #2 Porec**. Recurvo individual	07.05
4.º	**FITA Copa del Mundo #4 Shanghai**. Recurvo equipos	09.08
13.º	**FITA Copa del Mundo #4 Shanghai**. Recurvo mixtos	06.08
34.º	**FITA Copa del Mundo #4 Shanghai**. Recurvo individual	07.08
7.º	**EMAU Gran Premio Europeo**. General Recurvo	07.06
1.º	**EMAU G.P. Europeo #1 Riom**. Recurvo equipos	17.04
26.º	**EMAU G.P. Europeo #1 Riom**. Recurvo individual	18.04
3.º	**EMAU G.P. Europeo #2 Sofía**. Recurvo equipos	23.05
4.º	**EMAU G.P. Europeo #2 Sofía**. Recurvo individual	24.05

0387 CUESTA COBO, Irene María

Tiro con arco. Armilla (Granada), 13.09.1983. La mayor de los hermanos Cuesta, especialista en arco compuesto, no estuvo muy fina en las competiciones nacionales de 2009 –5.ª en el Nacional en sala y 12.ª en el «outdoor»–, si bien sus alegrías se produjeron dentro de la nutrida campaña internacional desarrollada, en la que sobresalieron los dos triunfos por equipos en pruebas del «European Grand Prix» y el podio individual en Sofía.

P	Prueba	Fecha
Nacional		
3.º	**Cto. España por Comunidades**. Compuesto equipos	26.07
Internacional		
28.º	**Universiada**. Compuesto individual	08.07
116.º	**Ranking Mundial FITA**. Compuesto	12.01.10
41.º	**Ranking Europeo EMAU**. Compuesto	09.12
Circuitos		
6.º	**FITA Copa del Mundo #2 Porec**. Compuesto equipos	08.05
33.º	**FITA Copa del Mundo #2 Porec**. Compuesto individual	07.05
7.º	**EMAU Gran Premio Europeo**. General compuesto	07.06
1.º	**EMAU G.P. Europeo #1 Riom**. Compuesto equipos	17.04
13.º	**EMAU G.P. Europeo #1 Riom**. Compuesto individual	18.04
1.º	**EMAU G.P. Europeo #2 Sofía**. Compuesto equipos	23.05
3.º	**EMAU G.P. Europeo #2 Sofía**. Compuesto individual	24.05

01

02

03

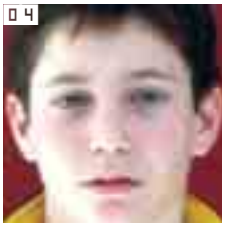
04

05

06

07

08

09

10

01 José Ángel Crespo Rincón

02 José Luis Criado Barragán, a la izquierda, con su equipo del Dakar

03 Alejandro Criado Sanchez ■Foto Antonio Cañellas

04 Enrique Cruz Torró

05 Jerónimo Cuadrelli Villalba

06 José Manuel Cruzado

07 Marina Cuadrelli Villalba

08 José Manuel Daza Martín

09 Alfredo Cuadrado Freire ■Foto CPE

10 Nuria de Jesús López

01

02

03

04

05

06

07

08

09

01 José Luis Cuerva Urrutia
02 Elías Cuesta Cobo
03 Irene Cuesta Cobo
04 Raquel de la Flor Morejón
05 José Kelvin de la Nieve Linares
06 Clara de la Torre Corona
07 Marcos de la Cuevas Aguilera
08 Jesús Daza Utrero
09 José María de la Torre Cobo

0388 CUMPLIDO MARÍN, José María

Fútbol americano. Granada, 01.04.1987. Jugador de los Who RB Granada Lions. Su demarcación habitual es la de «Wide Receiver».

P	Prueba	Fecha
10.º	**Liga Nacional de Fútbol Americano**	25.04

0389 CURIEL MUÑOZ, Antonio José

Fútbol-5. Jugador del ONCE-Sevilla, equipo de fútbol sala para invidentes, sexto clasificado en el Nacional 2008/09. Fue el máximo goleador del equipo y de su productividad habla que, pese a incorporarse en la 6.ª jornada de la Liga regular, marcó 10 tantos en 8 jornadas.

P	Prueba	Fecha
6.º	**Campeonato de España 2008/09**. División de Honor B1	14.06

D

0390 DA ROCHA MARCÉ, Duane

Natación. Brasilia (Brasil), 07.01.1988. Intenso ha sido el año 2009 para esta malagueña, residente en Mijas desde pequeña, y vinculada al Real Canoe. En el ámbito nacional no se perdió ni uno solo de los cuatros Nacionales absolutos –Comunidades, «Open», verano e invierno–, en los que logró la mayor cosecha de medallas de toda la natación andaluza: 13 metales, 6 de ellos de oro.

También internacional con el equipo español, participó en 5 eventos, entre los que sobresalió su actuación en los Juegos Mediterráneos, con tres subcampeonatos, y en el Europeo en piscina corta, en Estambul, donde contó sus actuaciones por semifinales. Además, batió durante el año 2 records de España individuales y participó en 4 de relevos.

P	Prueba	Fecha
Calendario nacional		
1.º	**Campeonato de España por Comunidades**. 200m espalda	07.02
3.º	**Campeonato de España por Comunidades**. 100m estilos	07.02
1.º	**Campeonato de España de Primavera**. 200m espalda	02.04
1.º	**Campeonato de España de Primavera**. 100m espalda	05.04
3.º	**Campeonato de España de Primavera**. 50m espalda	03.04
1.º	**Campeonato de España de Verano**. 200m estilos	22.07
2.º	**Campeonato de España de Verano**. 400m estilos	24.07
3.º	**Campeonato de España de Verano**. 50m espalda	23.07
1.º	**Campeonato de España de Invierno**. 4x50m estilos	27.11
1.º	**Campeonato de España de Invierno**. 4x100m estilos	29.11
2.º	**Campeonato de España de Invierno**. 100m espalda	26.11
2.º	**Campeonato de España de Invierno**. 50m espalda	28.11
3.º	**Campeonato de España de Invierno**. 200m espalda	29.11
Calendario internacional		
16.º	**Campeonato de Europa en Piscina 25m**. 200m espalda	13.12
17.º	**Campeonato de Europa en Piscina 25m**. 100m espalda	10.12
2.º	**Juegos Mediterráneos**. 200m espalda	28.06
2.º	**Juegos Mediterráneos**. 100m espalda	30.06
2.º	**Juegos Mediterráneos**. 4x100m estilos	01.07
6.º	**Juegos Mediterráneos**. 50m espalda	27.06
10.º	**Copa del Mundo Estocolmo**. 200m espalda	10.11
16.º	**Copa del Mundo Estocolmo**. 400m estilos	11.11
5.º	**Abierto de Estados Unidos**. 200m espalda	05.08
17.º	**Abierto de Estados Unidos**. 100m espalda	07.08
DQ	**Abierto de Estados Unidos**. 4x100m estilos	08.08
3.º	**Trofeo Ciudad de Barcelona-Mare Nostrum**. 200m espalda	07.06

0391 DANTA DOMÍNGUEZ, Manuel Jesús

Taekwondo. Algeciras (Cádiz), 28.07.1987. Perteneciente al gaditano club Lee Do Kwan, dos medallas adornan la temporada 2009 de este taekwondista, uno de los más destacados de Andalucía.

P	Prueba	Fecha
1.º	**Abierto Internacional de Andalucía**. +80kg	19.12
2.º	**Campeonato de España**. –80kg	21.03

0392 DAZA MARTÍN, José Manuel

Deportes aéreos. Sevilla, 25.09.1968. Piloto que se proclamó subcampeón de España de Ala Delta por clubes con el CVL de Cádiz y bronce con la selección andaluza en Zújar, además de ser 11.º en la Clase 1.

P	Prueba	Fecha
2.º	**Campeonato de España de Ala Delta**. Clubes	12.06
3.º	**Campeonato de España de Ala Delta**. CC.AA.	12.06

0393 DAZA UTRERO, Jesús

Kick Boxing. Córdoba, 08.10.1985. Este luchador cordobés se colgó la medalla de oro en el Campeonato de España de Full-Contact -64,5 kilos, incluido en la modalidad de Kick Boxing Americano en categoría «Amateur».

P	Prueba	Fecha
1.º	**Campeonato de España Amateur**. Full-Contact -64,5 kg	19.04

0394 DAZA VERGARA, Teodomiro

Hípica (Acoso y derribo). Paterna del Campo (Huelva), 19.05.1979. Almonteño de residencia, formó collera como amparador con el garrochista Benito Carrasco y, a lomos de «Manguara», se proclamó campeón de España de la modalidad en la aldea onubense del Rocío.

P	Prueba	Fecha
1.º	**Campeonato de España**	19.04

0395 DE AMO FERNÁNDEZ-ECHEVARRÍA, Miguel Ángel

Voleibol. Madrid, 16.09.1985. Residente en Pizarra (Málaga), adonde llegó con apenas 10 años. Compite en pista en las filas del F.C. Barcelona, al que llegó en el verano de 2009 desde el Universidad de Málaga de Superliga 2. Hasta fin de año no se ha perdido un solo encuentro con el equipo azulgrana, que marchaba cuarto. Pero sobre todo es un notable jugador de vóley playa. Subcampeón de los Juegos Mediterráneos en Pescara con «Chema» Ariza, pareja con la que consiguió asimismo la medalla de plata en la Final del Campeonato de España, además de participar en tres de las pruebas del Tour Mundial. En 2008 ambos ya habían sido campeones del Mundo universitarios.

P	Prueba	Fecha
2.º	**Juegos Mediterráneos**	03.07
2.º	**Campeonato de España**	06.09
153.º	**Tour Mundial**	02.11
41.º	**Tour Mundial # Kristiansand**	16.08
41.º	**Tour Mundial # Aland**	23.08
57.º	**Tour Mundial # Stare Jablonki**	09.08
-.º	**Superliga Masculina 2009/10**	19.12
	PJ: 12 Pt: 28	

0396 DE JESÚS LÓPEZ, Nuria

Lucha. Barcelona, 13.12.1988. Vecina de Alcalá de Guadaíra (Sevilla) desde corta edad, subió al podio en 2009 tanto en Lucha Femenina como en Grappling. Compite por el CD Milu.

P	Prueba	Fecha

2.º	**Campeonato de España de Grappling**. 55kg	05.04
3.º	**Campeonato de España**. 48kg	28.02
7.º	**Gran Premio de España**. 48kg	12.07

0397 DE LA CUEVA AGUILERA, Marcos

Rugby. Esplugas de Llobregat (Barcelona), 23.02.1990. De padres granadinos, nació en Cataluña aunque se volvió con un año. Ala de la selección española sub-19 que se colgó la medalla de bronce en el Europeo. Salió como suplente ante Italia en semifinales, anotando un ensayo, y luego fue titular ante Rusia en el partido por el tercer puesto. Milita en el Atlético Portuense de la División de Honor B.

P	Prueba	Fecha
3.º	**Campeonato de Europa sub-19**	31.10
	PJ: 2 Pt: 5 Balance: 1 ensayo	

0398 DE LA FLOR MOREJÓN, Raquel

Fútbol sala. Cádiz, 18.03.1977. Portera casi siempre titular del Zona Franca de Cádiz, sólo se perdió cuatro encuentros de la División de Honor en el tramo final de la campaña.

P	Prueba	Fecha
16.º	**División de Honor Femenina 2008/09**	06.06
	PJ: 26 G: 0	

0399 DE LA LLERA REYES, José

Kick Boxing. Bormujos (Sevilla), 25.07.1983. Este luchador sevillano conquistó la medalla de plata en el Nacional de Oriental-Style +88,5 kilos, dentro de la categoría «Amateur».

P	Prueba	Fecha
2.º	**Campeonato de España Amateur**. Oriental-Style +88,5 kg	10.05

0400 DE LA NIEVE LINARES, José Kelvin

Boxeo. Santo Domingo (República Dominicana), 28.08.1986. Reside en Huelva desde hace años, cuando obtuvo la nacionalidad española. En 2009, el púgil del C.B. Yoon de la capital onubense volvió a ser la referencia del boxeo aficionado español. Su actuación en el Campeonato del Mundo –cuartofinalista– ante los 40 mejores púgiles internacionales de su peso justifica por sí sola su campaña, encaminada a esta competición.

Con el objetivo puesto en Milán y tras un arranque de temporada flojo en el Memorial Strandja (Bulgaria), Kelvin se adjudicó en primavera de forma consecutiva dos Torneos Internacionales, en Polonia y el Boxam español, a los que unió en verano la medalla de plata en los Juegos Mediterráneos, donde, una vez más, como en el Mundial, fue el mejor español.

No acudió al Campeonato de la Unión Europea en junio, prefiriendo la cita 'mediterránea', ni al Nacional, en octubre, donde a buen seguro hubiera engrosado su cosecha de podios.

P	Prueba	Fecha
5.º	**Campeonato del Mundo**. Minimosca 48kg	09.09
2.º	**Juegos Mediterráneos**. Minimosca 48kg	02.07
1.º	**Memorial Feliks Stamm**. Minimosca 48kg	29.03
1.º	**Boxam**. Minimosca 48kg	24.04
5.º	**Memorial Strandja**. Minimosca 48kg	26.02

0401 DE LA PEÑA LÓPEZ-VIOTA, José Ignacio

Remo. Sevilla, 09.02.1992. En 2009 participó en la Copa de la Juventud., donde, junto a su compañero de club Juan José Jiménez, obtuvo una medalla de bronce y un cuarto puesto en «cuatro sin timonel» en los dos días de competición. Está vinculado al Labradores hispalense, con el que fue campeón nacional juvenil en «cuatro sin timonel» y «ocho con timonel».

P	Prueba	Fecha
3.º	**Copa de la Juventud**. Cuatro sin timonel / Evento 2	02.08

0402 DE LA TORRE CORONA, Clara

Natación (Waterpolo). Dos Hermanas (Sevilla), 14.04.1995. Portera suplente del Club Waterpolo Dos Hermanas, ha jugado 2 partidos en División de Honor dentro de la campaña 2009/10.

0403 DE LA TORRE JIMÉNEZ, José Ramón

Natación adaptada. Nadador gaditano del Club Natación Jerez, logró en el Nacional absoluto de Murcia la plata en 50 metros y el bronce en 200 metros estilo libre.

P	Prueba	Fecha
2.º	**Campeonato de España**. 50m libre S5	22.05
3.º	**Campeonato de España**. 200m libre S5	22.05

0404 DE LA TORRE SUÁREZ, María Beatriz

Tiro con arco. Jaén, 06.07.1969. Además de su medalla de bronce por conjuntos, la andaluza fue décima en la prueba individual del Nacional al aire libre celebrado en Zaragoza.

P	Prueba	Fecha
3.º	**Cto. España por Comunidades**. Compuesto equipos	26.07

0405 DE LAS CUEVAS MACÍAS, Javier

Balonmano. Cádiz, 12.12.1978. Jugador de la selección española de balonmano playa, en la que actúa como especialista, siendo el único jugador del combinado nacional que no juega en un equipo de élite, pues durante la temporada juega en el B.M. Gades, de Segunda Nacional.

P	Prueba	Fecha
5.º	**Campeonato de Europa de Balonmano Playa**	28.06
	PJ: 9 G: 19	

0406 DE LOS SANTOS GARCÍA, Juan José

Automovilismo. Sevilla, 13.01.1994. Piloto de la especialidad de Karting, a sus 15 años se proclamó campeón de España en la categoría X30 tras imponerse en la única cita del certamen, en Alcalá del Río, donde firmó la «pole position», fue primero en las dos series de calificación, segundo en la prefinal y también en la final, aunque luego sería descalificado el vencedor, Manu Bejarano, tras las verificaciones técnicas. De los Santos batió al vigente campeón nacional, el catalán Oriol Dalmau.

P	Prueba	Fecha
1.º	**Campeonato de España de Karting**. Parrilla Cup X30	30.08

0407 DE LOS SANTOS POZO, Aurelio

Fútbol-5. Sevilla, 14.08.1970. Jugador referencia del ONCE-Sevilla, equipo de fútbol sala para invidentes, sexto clasificado en el Nacional 2008/09. Disputó los 16 partidos de que constó la competición y marcó 3 goles.

En su palmarés destacan dos presencias en el Mundial y los títulos europeos en 2005 y 2007 con la Selección Española, convocatoria que en 2009 no pudo repetir.

P	Prueba	Fecha
6.º	**Campeonato de España 2008/09**. División de Honor B1	14.06

0408 DE PAZ PAZO, Diego

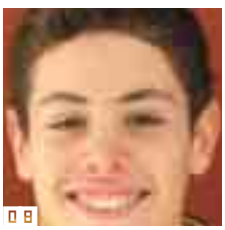

01 Duane da Rocha, en el Campeonato de España de verano ■Foto Mykel

02 Rocío del Valle Rueda

03 Juan José de los Santos García ■Foto Javier Urbieta

04 Diego de Paz Pazo

05 Andrés del Castillo Carnevali

06 Manuel del Moral Fernández

07 Amparo Delgado Vega

08 Javier del Pino Infante

09 Fernando Denis Ramírez

01 Reyes de Santa Olalla Foto Ideal
02 David Delgado Montalbán Foto José A. González Salazar
03 Manuela Díaz Carmona
04 Javier Díaz Carretero
05 Aida Díaz Carretero
06 Tania Díaz Carretero
07 Andrés Díaz Galdeano
08 Manuel del Valle López Foto Aeromodelismo Granada

Baloncesto en silla de ruedas. Valencina de la Concepción (Sevilla), 25.06.1971. Jugador referente del baloncesto en silla andaluz y español, pues lleva más de tres lustros representando a España en los grandes Campeonatos, si bien, por motivos de clasificación, solo ha logrado participar en unos Juegos Paralímpicos (Atlanta 1996).

En 2009 volvió a vestir la equipación nacional disputando el Campeonato de Europa, en el que España terminó en 7.ª posición entre 12 selecciones.

Con su club ONCE-Andalucía, del que es pilar insustituible, obtuvo en 2009 el subcampeonato liguero, la 3.ª plaza copera y la 6.ª plaza en la Euroliga, siendo el mejor realizador del conjunto andaluz junto al australiano Bill Latham.

P	Competición			Fecha
Club				
2.º	**Liga Española 2008/09**. División de Honor			09.05
3.º	**Copa del Rey 2009**			29.03
6.º	**Euroliga 2009**			03.05
Selección				
7.º	**Campeonato de Europa**			15.10
		Partidos	Puntos	Media
STATS	Liga 2008/09	21	442	21,0
STATS	Copa del Rey 2009	3	67	22,3
STATS	Euroliga 2009	8	161	20,1
STATS	Liga 2009/10 (hasta jornada 8)	8	150	18,7

0409 DE SANTA OLALLA DE LA PUERTA, María de los Reyes

Deportes de Invierno (Esquí artístico). Málaga, 29.10.1984. El año 2009 ha supuesto para esta granadina de adopción un salto de calidad en su carrera deportiva, enfocado sobre todo a la firme apuesta por estar en los Juegos Olímpicos de 2010.

En este año natural, a caballo entre dos temporadas, la esquiadora del Club Monachil ha adquirido como nunca la experiencia de competir internacionalmente con cierta asiduidad en la Copa de Europa –en cuya prueba de Sierra Nevada entró en la final, siendo 8.ª– y, por fin, ha logrado debutar en la Copa del Mundo, en Suomu (Finlandia).

Esta circunstancia se produjo el 11 de diciembre, en los comienzos de la campaña 2009/10, cuya preparación la esquiadora andaluza la llevó a cabo en las Antípodas, participando en dos eventos de la Copa austral y concluyendo 20.ª en el último de ellos.

P	Prueba	Fecha
Temporada 2008/09		
1.º	**Campeonato de España**. Baches	15.03
24.º	**Copa de Europa**. Baches	28.02
8.º	**Copa de Europa # Sierra Nevada**. Baches	27.02
14.º	**Copa de Europa # Mégève**. Baches	19.02
14.º	**Copa de Europa # Mégève**. Dual moguls	20.02
17.º	**Copa de Europa # Stari vrh**. Baches	17.01
22.º	**Copa de Europa # Stari vrh**. Baches	16.01
Temporada 2009/10		
42.º	**Copa del Mundo # Suomu**. Baches	11.12
43.º	**Copa del Mundo # Suomu**. Baches	12.12
46.º	**Copa de Europa # Suomu**. Baches	05.12
46.º	**Copa de Europa # Suomu**. Baches	06.12
20.º	**Copa de AUS/NZL # Mount Buller**. Baches	29.08
28.º	**Copa de AUS/NZL # Perisher**. Baches	22.08
30.º	**Copa de AUS/NZL # Perisher**. Baches	21.08

0410 DEACON, Kathy

Tiro con arco. Londres (Reino Unido), 08.06.1947. Reside en Almería y posee la triple nacionalidad española, británica y belga, países estos dos con los que ha sido internacional en competiciones arqueras. Esposa del entrenador del Club Indalarco almeriense, Mick Deacon, y afiliada a la Federación Andaluza para competir en España, terminó 4.ª en el Campeonato de España al aire libre en la prueba individual de arco compuesto.

P	Prueba	Fecha
3.º	**Cto. España por Comunidades**. Compuesto equipos	26.07

0411 DEL CASTILLO CARNEVALI, Andrés

Triatlón. Málaga, 01.02.1988. Afincado desde pequeño en Alhaurín de la Torre, este malagueño participó en dos pruebas de la Copa de Europa y se proclamó, con la selección andaluza, campeón de España de Duatlón por Autonomías en Vitoria. Además, el deportista del C.N. Reus Ploms venció en el Duatlón Villa de Madrid, fue segundo en el de Rivas, así como en el Triatlón de Marbella, y tercero en el Triatlón de Teruel.

P	Prueba	Fecha
1.º	**Campeonato de España de Duatlón por Autonomías**	22.03
42.º	**Copa de Europa # Pontevedra**	17.05
DNF	**Copa de Europa # Quarteira**	05.04

0412 DEL MORAL FERNÁNDEZ, Manuel

Fútbol. Jaén, 25.02.1984. «Manu» del Moral es el único jugador de Jaén que ha jugado en la máxima categoría del fútbol español en 2009. Habitual en el once inicial del Getafe, el jiennense firmó un año sobresaliente, siendo un puntal tanto en Liga como en Copa.

P	Prueba	Fecha
17.º	**Copa del Rey 2008/09** PJ: 4 G: 1	13.11.08
17.º	**Primera División 2008/09** PJ: 29 G: 5	31.05
-.º	**Copa del Rey 2009/10** PJ: 2 G: 0	11.11
-.º	**Primera División 2009/10** PJ: 13 G: 2	19.12

0413 DEL PINO ARROYO, Joaquín

Tiro a vuelo. Málaga, 09.03.1967. Miembro del equipo de Lucena que logró la tercera plaza en el Nacional de Pichón 2009.

P	Prueba	Fecha
3.º	**Campeonato de España de Tiro a Pichón**. Equipos	13.09

0414 DEL PINO INFANTE, Francisco Javier

Natación (Waterpolo). Sevilla, 29.07.1991. Jugador del Club Waterpolo Sevilla, actuó como defensa en dos partidos durante la campaña 2008/09.

P	Competición			Fecha
12.º	**Liga Española 2008/09**. División de Honor			18.04
		PJ	Gol	
STATS	Liga Española 2008/09 (LR)	2	0	

0415 DEL POZO ARANDA, Javier

Fútbol americano. Sevilla, 13.07.1986. Jugador de los Sulime Linces de Sevilla. Forma parte de los «Special Teams», donde realiza la función de «Kicker».

P	Prueba	Fecha
8.º	**Liga Nacional de Fútbol Americano**	25.04

0416 DEL VALLE LÓPEZ, Manuel

Deportes aéreos. Granada, 14.06.1969. Piloto del Club de Aeromodelismo Granada que se proclamó campeón de España en la categoría F5G (grandes veleros con motor eléctrico) en Bollullos de la Mitación, superando a los locales Pedro Millán y Fernando Rodríguez. Además, fue sexto en el de F5D en Chimenas.

P	Prueba	Fecha
1.º	**Campeonato de España de Aeromodelismo**. F5G	18.10

0417 DEL VALLE RUEDA, Rocío

Fútbol sala. Campillos (Málaga), 18.05.1986. Ala-cierre del Campillos F.S.F., con el que lleva jugando diez años, desde que se fundara el club. Capitana del equipo, Rocío disputó todos los partidos, los primeros saliendo desde el banquillo y los últimos en el quinteto titular.

P	Prueba	Fecha
-.º	**División de Honor Femenina 2009/10**	19.12
	PJ: 13 G: 1	

0418 DELGADO CUARTERO, Samuel

Bádminton. Málaga, 17.01.1983. Participó con el C.B. Jorge Guillén en la jornada inaugural de la campaña 2008/09.

P	Prueba	Fecha
10.º	**División de Honor 2008/09**	14.03
	PJ: 1 Pt: 1 G: 0 Balance: IM (0-1)	

0419 DELGADO GÓMEZ, Rocío Carla

Deportes de Invierno (Esquí artístico). Huesca, 21.07.1977. Reside en Granada desde los 2 años de edad. Su temporada 2008/09 se enfocó a la Copa y al Campeonato del Mundo de «ski cross», con el objetivo de afianzar sus posibilidades de clasificación olímpica.

Lejos de las diez mejores en ambas competiciones, aunque muy regular en todas ellas, en Copa de Europa logró su mejor puesto del año: 4.ª en la prueba de Sudelfeld, en Alemania.

Todo ello le permitió ocupar al final de la temporada la 38.ª posición –entre 52 mujeres– en el ranking mundial de su especialidad, con 14 puntos, lejos de los 666 de la ganadora, la francesa Ophélie David.

Su comienzo en la campaña 2009/10 fue discreto. Debutó en Geilo (Noruega) no concluyendo la carrera de Copa de Europa y siendo 11.ª en una «FIS Race». Posteriormente, en el debut en Copa del Mundo, ocupó posiciones muy retrasadas.

P	Prueba	Fecha
Temporada 2008/09		
24.º	**Campeonato del Mundo**. Ski cross	02.03
45.º	**Copa del Mundo**. Ski cross	20.03
143.º	**Copa del Mundo**. General	20.03
24.º	**Copa del Mundo # Sankt Johann in Tirol**. Ski cross	05.01
25.º	**Copa del Mundo # Lake Placid**. Ski cross	19.01
30.º	**Copa del Mundo # Cypress**. Ski cross	06.02
39.º	**Copa del Mundo # Meiringen-Hasliberg**. Ski cross	14.03
41.º	**Copa del Mundo # Les Contamines**. Ski cross	10.01
DNF	**Copa del Mundo # Flaine**. Ski cross	14.01
DNF	**Copa del Mundo # Grindelwald**. Ski cross	12.03
4.º	**Copa de Europa # Sudelfeld**. Ski cross	15.02
10.º	**Copa de Europa # La Sauze**. Ski cross	31.01
10.º	**Copa de Europa # Bormio**. Ski cross	07.03
19.º	**Copa de Europa # Zweisimmen**. Ski cross	24.01
DNF	**Copa de Europa # Grasgehren**. Ski cross	21.12.08
Temporada 2009/10		
46.º	**Copa del Mundo # Innichen/San Candido**. Ski cross	21.12
46.º	**Copa del Mundo # Innichen/San Candido**. Ski cross	22.12
DNF	**Copa de Europa # Geïlo**. Ski cross	13.12

0420 DELGADO MONTALBÁN, David

Hípica (Carreras de caballos). Sanlúcar de Barrameda (Cádiz), 19.05.1980. En 2009 fue el jockey andaluz con más carreras disputadas en su haber y el segundo en número de victorias, sólo superado en una por su paisano Antonio Alonso Gallardo. Ello le otorgó la 7.ª plaza en el Ranking Nacional de jinetes del año.

		Carreras	Victorias	Colocaciones
STATS	Calendario Español 2009	143	17	41

0421 DELGADO MORENO, Juan David

Halterofilia. Linares (Jaén), 01.01.1991. Internacional en el Cto. de la Unión Europea, a sus 18 años concluyó 4.º en el Nacional absoluto dentro de su categoría de 62kg.

P	Prueba	Fecha
2.º	**Campeonato de la Unión Europea**. Equipos masculinos	20.03
5.º	**Campeonato de la Unión Europea**. 62kg	19.03
96.º	**Ranking Mundial IWF**. 62kg	31.12

0422 DELGADO VEGA, Amparo

Fútbol. San Juan de Aznalfarache (Sevilla), 10.02.1993. «Amparito» es una de las jugadoras más jóvenes y prometedoras del Sevilla F.C. Llegó al club en 2008 desde el Mairena F.C. y desde su posición de centrocampista, aportó visión de juego y goles para que el equipo subiera a Liga Nacional desde regional, si bien la reforma de la liga le ha permitido debutar este año en la división de honor, donde es una habitual en el conjunto nervionense.

P	Prueba	Fecha
-.º	**Superliga Femenina 2009/10**	20.12
	PJ: 10 G: 2	

0423 DENIS RAMÍREZ, Fernando

Piragüismo (Kayak-polo). Málaga, 10.08.1984. Jugador titular del Kayak-Polo Málaga durante la temporada de 2009, entonó el 'alirón' con el club malagueño como campeón de Liga. Además, «Taco», como se le conoce, representó a Andalucía en el «London Int» y en el Nacional por Autonomías.

P	Competición	Fecha
Club		
1.º	**Copa de España**. Primera División Masculina	14.06
3.º	**Campeonato de España por Clubes**. Masculino	28.06
8.º	**Campeonato de Europa por Clubes**. Masculino	20.09
Selecciones		
4.º	**Torneo Internacional de Londres**. División 1	12.07
3.º	**Campeonato de España por Autonomías**. Masculino	27.09

0424 DIÁNEZ MUÑOZ, Esther

Tiro con arco. Granada, 04.03.1977. Rozó la medalla de bronce en el Campeonato de España de Recorridos de Bosque en 3D –terminó 4.ª–, pero acudió al Mundial en Italia, donde quedó eliminada en la primera ronda.

P	Prueba	Fecha
14.º	**Campeonato del Mundo 3D**. Recurvado	18.09

0425 DIÁNEZ REY, Emma

Fútbol sala. Cádiz, 03.05.1985. Pívot del Zona Franca de Cádiz, participó en casi todos los partidos del equipo gaditano en la máxima categoría, si

01 Rocío Delgado Gómez ■Foto Ideal

02 Francisco Díaz Pizarro

03 María Díaz Santín

04 Pedro Díaz Villódrez

05 Steven Díaz Monge ■Foto Antonio Medina

06 Laura Díaz Pavón

07 José David Domínguez Guimera

08 Nuria Domínguez Asensio, en el homenaje que le rindió el RC Labradores ■Foto Deporte Andaluz

09 Belén Domenech Miranda

bien siempre saliendo desde el banquillo.

P	Prueba	Fecha
16.º	**División de Honor Femenina 2008/09**	06.06
	PJ: 25 G: 1	

0426 DÍAZ AMORES, Javier

Vela (Kiteboarding). Cádiz, 06.02.1978. Su mejor competición del año la firmó en Cumbuco, con un «top-10» en Olas dentro del circuito «Kite Pro World Tour».

P	Prueba	Fecha
358.º	**IKA Ranking Mundial**. General	29.11
58.º	**IKA Ranking Mundial**. General Wave	29.11
46.º	**KPWT**. General	29.11
17.º	**KPWT #4 Portugal Santa Cruz Wave Masters**. Wave	02.08
9.º	**KPWT #8 Brasil Superkite**. Wave	08.11
11.º	**KPWT #8 Brasil Superkite**. Course Racing	08.11

0427 DÍAZ CÁRDENAS, María de los Ángeles

Judo. Sevilla, 14.02.1981. Conocida en el 'mundillo' del judo por «Angie», esta sevillana vecina de Jaén –compite para el club Athenas de la capital– luchó por la medalla de bronce en el «British Open» de Londres, a donde acudió con el equipo nacional.

P	Prueba	Fecha
5.º	**Abierto Británico**. –57kg	03.05

0428 DÍAZ CARMONA, Manuela

Bádminton. Arjonilla (Jaén), 26.03.1989. La fémina con más protagonismo en los partidos del C.B. Veleta, y con un digno balance en individuales para un equipo de la zona baja, se colgó además la medalla de bronce en el Campeonato de España absoluto en dobles, junto a Laura Martínez.

P	Prueba	Fecha
3.º	**Campeonato de España**. Dobles femeninos	09.05
11.º	**División de Honor 2008/09**	14.03
	PJ: 14 Pt: 28 G: 15 Balance: IF (7-7) / DF (7-6) / DX (1-0)	
1/16	**Internacional de España**. Individual femenino	22.05
1/16	**Internacional de España**. Dobles mixtos	22.05
-.º	**División de Honor 2009/10**	19.12
	PJ: 6 Pt: 11 G: 6 Balance: IF (5-1) / DF (1-3) / DX (0-1)	

0429 DÍAZ CARRETERO, Aida

Bádminton. Málaga, 14.06.1990. Jugadora muy utilizada en la campaña 2008/09 con el primer equipo del C.B. Benalmádena, en la actual sólo ha jugado con el filial. En categoría sub-19 fue subcampeona de España y semifinalista del Internacional de España, en ambos casos con Marina Fernández como compañera de dobles.

P	Prueba	Fecha
8.º	**División de Honor 2008/09**	21.02
	PJ: 9 Pt: 12 G: 5 Balance: IF (3-6) / DF (2-1)	

0430 DÍAZ CARRETERO, Javier

Atletismo. San Pedro de Alcántara (Málaga), 17.04.1976. El campeón nacional de Maratón en 2006 alternó el asfalto y la tierra en una temporada en la que, además de lo abajo relacionado, tuvo otras posiciones menores, como la 2.ª plaza en el Medio Maratón de Málaga, en marzo, o la 13.ª en el Media Maratón de Motril, en septiembre, valedero como Campeonato de España de la especialidad.

En el Nacional de Campo a través, acabó como mejor andaluz (24.º) y ya a finales de año, el 11 de octubre, se impuso en el primer Gran Premio de Fondo Internacional La Pileta, en Las Navas de la Concepción (Sevilla).

P	Prueba	Fecha
8.º	**EAA Cross Internacional Valle de Llodio 09**. Masculina	22.11
11.º	**IAAF Campo a Través Int. de Soria 09**. Masculina	29.11
13.º	**IAAF Campo a Través Int. de Soria 08**. Masculina	23.11
17.º	**EAA Cross de la Constitución Alcobendas 08**. Masculina	07.12
47.º	**IAAF Cross Internacional de Itálica**. Masculino	18.01

0431 DÍAZ CARRETERO, Tania

Bádminton. Málaga, 18.05.1985. Hermana mayor de Aida, compitió con el C.B. Benalmádena en la Liga, aunque sólo en dobles femeninos.

P	Prueba	Fecha
8.º	**División de Honor 2008/09**	21.02
	PJ: 5 Pt: 5 G: 2 Balance: DF (2-3)	
-.º	**División de Honor 2009/10**	19.12
	PJ: 6 Pt: 6 G: 2 Balance: DF (2-4)	

0432 DÍAZ DÍAZ, Federico

Tiro. Málaga, 28.12.1961. Decimocuarto del Ranking Nacional 2009 de Foso Olímpico, obtuvo la medalla de oro por equipos y la 5.ª plaza individual en el Nacional absoluto. Su triunfo del año le vino en la Copa Presidente de Foso Universal, donde se impuso en la prueba individual y fue 2.º por conjuntos.

P	Prueba	Fecha
3.º	**Cto. España Absoluto de Foso Olímpico**. Equipos	28.06

0433 DÍAZ FERNÁNDEZ, Carlos

Hípica (Concurso completo). Cádiz, 20.08.1983. El mejor representante del «completo» en Andalucía hizo honor a su condición tanto en el Ranking de la FEI –639.º del mundo, 6.º español y primer andaluz– como en el Campeonato de Andalucía, donde sólo cedió ante el madrileño Centenera. Pero especialmente valioso fue su podio en el CIC2* de Jaén, única medalla andaluza en concursos internacionales durante 2009.

P	Prueba	Fecha
639.º	**Ranking Mundial FEI**. Individual	17.12
■ *Con «Iberon CP 22»*		
7.º	**CIC1* Jaén**	05.07
7.º	**CIC1* Vejer de la Frontera**	14.11
■ *Con «Cenica V»*		
19.º	**CIC1* Vejer de la Frontera**	14.11
■ *Con «Ingrato»*		
3.º	**CIC2* Jaén**	05.07
22.º	**CCI1* Barroca d'Alva**	06.03
23.º	**CIC1* Barroca d'Alva**	28.02
DNF	**CCI2* Sandillon**	08.08

0434 DÍAZ GALDEANO, Andrés

Tiro. Fuengirola (Málaga), 05.04.1962. Residente en Mijas. Terminó en 2.º posición por equipos en la Copa Presidente de Foso Olímpico y fue medalla de bronce en el GPI de España dentro de la 2.ª categoría sénior.

P	Prueba	Fecha
47.º	**Campeonato de Europa de Foso Universal**. Sénior	31.05
30.º	**FITASC GPI de España**. Foso Universal Scratch	29.03

0435 DÍAZ HUESO, Rosario

Fútbol. Sevilla, 18.07.1984. La delantera sevillana aporta veteranía a la

vanguardia del Atlético Málaga, al que ha llegado esta temporada, si bien no ha contado con muchos minutos en el equipo blanquiazul.

P	Prueba	Fecha
-.º	**Superliga Femenina 2009/10**	20.12
	PJ: 4 G: 0	

0436 DÍAZ MARTÍN, Manuel

Hípica (Enganches). Huelva, 17.02.1984. El campeón de Troncos en 208 no puedo revalidar en 2009 su entorchado nacional y terminó en 3.ª posición. Como consuelo en el balance del año tendrá el triunfo en el concurso internacional de Lezirias, en Portugal.

P	Prueba	Fecha
1.º	**CAI-B Lezirias Copa Ibérica**. Troncos	29.03
2.º	**CAI-B Vejer de la Frontera**. Troncos	05.04
3.º	**Campeonato de España**. Troncos	08.11

0437 DÍAZ MUÑOZ, Laude Óscar

Remo. Sevilla, 11.04.1981. Vive en Camas y pertenece al Labradores, con el que ha sido doble medallista absoluto nacional en 2009.

P	Prueba	Fecha
1.º	**Campeonato de España.** Cuatro con timonel	28.06
3.º	**Campeonato de España.** Cuatro sin timonel	28.06
4.º	**150.º Aniversario R.C. Labradores**. Ocho con timonel	26.09

0438 DÍAZ PAVÓN, Laura

Natación (Waterpolo). Sevilla, 05.07.1987. Esta atacante, vinculada al Club Waterpolo Dos Hermanas desde 2003, ha sido la segunda máxima goleadora del club nazareno –tras la cubana Lisandra Frómeta– en la primera vuelta de la División de Honor 2009/10.

P	Competición	Fecha
3.º	**Copa de la Reina 2009**	24.01

		PJ	Gol
STATS	Copa de la Reina 2009	2	2
STATS	Liga Española 2009/10 (hasta jornada 10)	10	13

0439 DÍAZ PIZARRO, Francisco José

Billar. Benalmádena (Málaga), 27.05.1977. Especialista en Pool, con el malagueño Club 6 se proclamó campeón por equipos y campeón individual de Bola 8 en la versión Tour España del Campeonato nacional.

Tras estos dos títulos, su último tercio del año tuvo un cariz netamente internacional al clasificarse para el cuadro final del World Tour de Portugal –eliminado en 1/32– y, sobre todo, por la tercera plaza obtenida en el torneo de clausura del EuroTour, el «Open» de la Costa del Sol.

P	Prueba	Fecha
3.º	**Campeonato de España**. Bola 8	30.06
1.º	**Campeonato de España Tour España**. Equipos	14.08
1.º	**Campeonato de España Tour España**. Bola 8	15.08
33.º	**Predator World Tour 2009/10 #1 Portugal**	12.09
170.º	**EuroTour**. Ranking general	06.12
3.º	**EuroTour #7 Abierto de la Costa del Sol**	05.12

0440 DÍAZ PORRAS, Antonio José

Hípica (Doma clásica). Nacido el 09.11.1979, este jinete gaditano especialista en doma participó en 2009 sólo en pruebas del Circuito del Sol y acabó el año como 18.º del Ranking Nacional.

P	Prueba	Fecha
■ *Con «Vakhtang»*		
25.º	**CDI3* Vejer Circuito del Sol**. GP	12.03
28.º	**CDI3* Vejer Circuito del Sol**. GP	28.02
37.º	**CDI3* Vejer Circuito del Sol**. GP	05.03
410.º	**Ranking Mundial FEI**. Individual	31.12
■ *Con «Duke»*		
23.º	**CDI3* Vejer Circuito del Sol**. GP	28.02
35.º	**CDI3* Vejer Circuito del Sol**. GP	05.03
477.º	**Ranking Mundial FEI**. Individual	31.12

0441 DÍAZ SANTÍN, María

Patinaje. Almensilla (Sevilla), 24.05.1990. Especializada en la modalidad «Freestyle», que está encuadrada de forma provisional dentro del patinaje de velocidad. En 2009 se estrenó en competición participando en el primer Campeonato de España, en el que logró medalla en las tres pruebas que se celebraron. En total, sumó dos oros, en eslalon estilo libre y eslalon en velocidad, y una plata, en salto de altura sin rampa.

P	Prueba	Fecha
1.º	**Campeonato de España**. Eslalon estilo libre	02.08
1.º	**Campeonato de España**. Eslalon en velocidad	02.08
2.º	**Campeonato de España**. Salto de altura sin rampa	02.08

0442 DÍAZ VILLODREZ, Pedro

Kung-fu. Cádiz, 07.02.1991. Es uno de los alumnos del Maestro José Luis Domínguez de la Escuela Internacional de Kung-fu de Mairena del Aljarafe que más rápido ha progresado en los últimos años. Domina todas las modalidades y tiene un gran futuro por delante. En los Campeonatos e España Díaz subió al podio en tres ocasiones, colgándose dos platas y un bronce. A nivel internacional se trajo trece metales de Dallas y otros nueve de Baltimore.

P	Prueba	Fecha
2.º	**Campeonato de España**. Sanda a pleno contacto 65 kg	24.05
2.º	**Campeonato de España.** Formas equipos armas	24.05
3.º	**Campeonato de España.** Formas equipos manos vacías	24.05

0443 DÍEZ MONGE, Steven

Tenis. Toronto (Canadá), 17.03.1991. El malagueño afincado en Mijas de origen canadiense se proclamó en 2009 campeón de Europa Júnior en la ciudad austriaca de Villach, después de ganar en la final al húngaro Marton Fucsovics por 6-4, 4-6 y 7-5 y eliminar en semifinales al número dos del mundo de la categoría y campeón de Roland Garros, el sueco Daniel Berta, también en tres sets. Díez sumó este título continental en un mes de julio pletórico, tras alcanzar sus primeros cuartos de final en un torneo ATP «Challenger» en Pozoblanco, donde cedió ante el brasileño Thiago Alves, y encadenar el triunfo en el Campeonato de España Júnior y su primer título profesional en el «Future» de Elche. Además, fue semifinalista con su club, el CT Barcino de Barcelona, en el Campeonato de España por equipos.

P	Prueba	Fecha
1.º	**Future Elche**. Individual masculino	19.07
1.º	**Campeonato de Europa Júnior**. Individual masculino	27.07
2.º	**Future Tarrasa**. Dobles masculinos	27.02
2.º	**Future Córdoba**. Dobles masculinos	09.10
3.º	**Future Cartagena**. Individual masculino	14.02
3.º	**Future La Palma**. Dobles masculinos	10.06
1/4	**Challenger Pozoblanco**. Individual masculino	10.07
1/16	**Challenger Copa Sevilla**. Individual masculino	08.09
571.º	**Ranking ATP**. Individual masculino	28.12
893.º	**Ranking ATP**. Dobles masculinos	28.12

0444 DOBLADO BLANCO, Consolación

Orientación. Utrera (Sevilla), 1989. Apodada «Conso», es, junto a Paula Gil, la principal referencia femenina de la Orientación andaluza. En 2009 alternó con éxito las especialidades pedestre y ciclista, llegando a subir a los podios del Campeonato de España en ambas. A los abajo citados, sumó una cuarta medalla –de bronce– en categoría júnior en la prueba individual de Bicicleta.

Activa socia del Club Poseidón utrerano, en el Nacional a Pie, en Villena (Alicante), fue además 4.º en Relevos con el equipo andaluz A (en compañía de Dolores Bascón y Paula Gil) y 4.ª en la prueba individual de Larga Distancia.

P	Prueba	Fecha
1.º	**Campeonato de España O-Bici**. Comunidades	07.06
2.º	**Campeonato de España O-Pie**. Media distancia D-20A	12.04
3.º	**Campeonato de España O-Pie**. Comunidades	12.04

0445 DOMECQ CARRIÓN, Luis

Polo. Madrid, 05.07.1994. Residente en Jerez de la Frontera (Cádiz) e integrante del equipo AireSur, 4.º clasificado en el Nacional Absoluto luego de caer en semifinales. En el Torneo Internacional de Sotogrande compitió en las Copas de Bajo Handicap con el equipo Bisontes, siendo 5.º tanto en la Copa de Oro como en la de Plata. Su handicap es de 1 y está vinculado al Club de Polo de Xerez.

P	Prueba	Fecha
4.º	**Campeonato de España Absoluto**	03.10

0446 DOMECQ CARRIÓN, Patricio

Polo. Madrid, 10.10.1990. Residente en Jerez de la Frontera (Cádiz), en 2009 participó en el Torneo Internacional de Sotogrande con dos equipos. En la Copa de Plata de Mediano Handicap terminó en 4.ª posición con el equipo Lexus Hybrid y en la Copa de Bronce firmó idéntica posición con Santa Quiteria. Posee handicap 1 y está vinculado al Club de Polo de Xerez.

0447 DOMECQ ORIOL, José Luis

Vela. Jerez de la Frontera (Cádiz), 03.05.1972. En 2009 compitió en la Audi MedCup como tripulante del crucero andaluz «Caser-Endesa», con el que participó en las cinco regatas puntuables para la Copa y disfrutó de la 3.ª plaza final obtenida.

P	Prueba	Fecha
3.º	**Audi MedCup**. General 42GP Series	19.09

0448 DOMECQ URQUIJO, Ignacio

Polo. Madrid, 19.10.1954. Afincado desde sus primeros días de vida en Jerez de la Frontera (Cádiz), de donde es originaria su familia. «Nacho», como es conocido en el Polo, es uno de los más destacados jugadores andaluces, no en vano fue el capitán de la selección española que participó en el Campeonato del Mundo de 2008, en México.

En 2009, formó parte del equipo AireSur que terminó en 4.ª posición en el Nacional Absoluto y participó, integrado en el conjunto Leones Fun & Basics, en las Copas de Alto Handicap del Torneo Internacional de Sotogrande, siendo el único andaluz en hacerlo y además con relevancia, al imponerse en las Copas subsidiarias de Oro y Bronce.

Posee handicap 4 y se encuentra adscrito al Club de Polo de Xerez.

P	Prueba	Fecha
4.º	**Campeonato de España Absoluto**	03.10
5.º	**Torneo Internacional Sotogrande**. Copa de Oro Alto HP	29.08
5.º	**Torneo Internacional Sotogrande**. Copa de Plata Alto HP	15.08
4.º	**Torneo Internacional Sotogrande**. Copa de Bronce Alto HP	02.08

0449 DOMENECH MIRANDA, Belén

Natación. Córdoba, 03.02.1985. A la conclusión de la temporada 2008/09 anunció su retirada de la competición esta cordobesa de 24 años, dominadora durante 5 campañas de la braza en el ámbito nacional. Con 15 títulos absolutos de campeona de España y medallista en los Juegos Mediterráneos de Almería 2005, manifestó que no se veía «con ganas de entrenar seis horas al día y sin esas ganas no puedes competir a alto nivel. No me veo con fuerzas».

0450 DOMÍNGUEZ ASENSIO, Nuria Koudeed

Remo. Toronto (Canadá), 30.01.1974. A los cuatro meses de vida su familia se estableció en Sevilla, ciudad en la que ha vivido hasta 2008. En 2009 se instaló en Tuy (Pontevedra) y fichó por el club Remo do Miño.

Olímpica en tres ocasiones, Domínguez volvió a ser en 2009 la mejor remera española, avalada esta afirmación por sus cuatro triunfos –3 internacionales–, entre ellos el oro en los Juegos Mediterráneos.

Tuvo una intensa actividad de enero a junio –que le valió ser elegida Remera de Mayo por la revista «World Rowing», de la FISA–, tras la que se tomó un período de descanso con objeto de preparar el Campeonato del Mundo y el Europeo.

No obstante, su participación mundialista fue discreta (15.ª plaza entre 18 participantes) y al torneo continental terminó por no acudir.

P	Prueba	Fecha
1.º	**Campeonato de España de Remoergómetro.** Femenina	24.01
15.º	**Campeonato del Mundo.** Skif 2000m	28.08
1.º	**Juegos Mediterráneos**. Skif 2000m	28.06
3.º	**Copa del Mundo 1**. Skif 2000m	31.05
1.º	**FISA Team Cup**. Skif 1000m	21.02
2.º	**FISA Team Cup**. Skif 500m	22.02
1.º	**Memorial Paolo d'Aloja**. Skif 2000m / Evento 1	25.04
2.º	**Memorial Paolo d'Aloja**. Skif 2000m / Evento 2	26.04

0451 DOMÍNGUEZ BARRAGÁN, Daniel

Ciclismo. Granada, 16.06.1985. Corredor «amateur» en las filas del Cafés Baqué, este granadino dio el salto al campo profesional en julio, cuando fue fichado por el ISD-Donetsk ucraniano, que lo hizo debutar en la Vuelta a Dinamarca, aunque no corrió más por problemas con la licencia.

P	Prueba	Fecha
76.º	**Vuelta a Dinamarca**	02.08

0452 DOMÍNGUEZ CALLE, Francisco

Hípica (Raids). Osuna (Sevilla), 05.02.1970. El mejor jinete andaluz de raids en 2009, fue el único en concluir una prueba internacional (con «Baby Love»), la de Xinzo de Limia, en Galicia, si bien dicho resultado no fue registrado por la FEI, lo que le privó de estar incluido en el Ranking Internacional. En el nacional, se clasificó 28.º. Abandonó en el Campeonato de España (con «Espía») y venció en el Raid Hípico Día de Andalucía.

P	Prueba	Fecha
15.º	**CEI2* Xinzo de Limia**	19.07

0453 DOMÍNGUEZ CANTOS, Rosa Paula

Gimnasia (Rítmica). Sevilla, 30.09.1993. Integrante del quinteto del Club Dos Hermanas subcampeón de España de Conjuntos en Aparatos y cuarto clasificado en la general, primer equipo andaluz del Campeonato.

P	Prueba	Fecha
2.º	**Cto. España Conjuntos**. Aparatos sénior	13.12

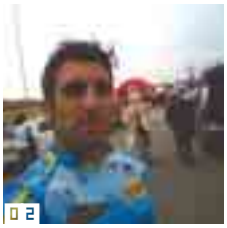

01 Ignacio Domecq Urquijo, con el equipo español que participó en el Mundial de México, en 2008 02 Daniel Domínguez Barragá 03 Ana Cristina Domínguez Landa 04 Pilar Domínguez López 05 Myriam Domínguez Ramírez 06 David Domínguez Ramírez 07 Francisco Jesús Donaire López 08 Belén Donoso Pérez 09 Reyes Dorado Borque ■Foto FAP 10 Pablo Domínguez Ramírez 11 David Duque Martínez 12 Lucía Entrambasaguas Usero

0454 DOMÍNGUEZ GUIMERA, José David

Atletismo. Cádiz, 29.07.1980. Residente en San Fernando, este atleta, dos veces olímpico, participó en 4 pruebas del calendario mundial y europeo, rubricando en La Coruña su mejor actuación del año en tiempo (1:24:42) y en puesto cualitativo: 15.º de 46 competidores.

Bronce en el Nacional por Federaciones, en los Campeonatos principales sólo puedo ser 6.º en 10km marcha, pues abandonó en la prueba de 50km, su próxima distancia. No faltó a la cita del Gran Premio de Marcha de Guadix, en el que ocupó la 5.ª posición.

P	Prueba	Fecha
2.º	**Campeonato de España por Federaciones**. Equipos	13.06
3.º	**Campeonato de España por Federaciones**. 5km marcha	13.06
6.º	**EAA Trofeu Santa Eulària des Riu**. 20km marcha	28.03
11.º	**IAAF Challenge Coppa Sesto S. Giovanni**. 20km marcha	01.05
15.º	**IAAF Challenge G.P. Cantones de La Coruña**. 20km marcha	20.06
DNF	**IAAF Challenge G.P. Rio Maior**. 20km marcha	04.04

0455 DOMÍNGUEZ LANDA, Ana Cristina

Actividades subacuáticas (Hockey). Sevilla, 14.04.1988. Delantera del Club Universitario de Actividades Subacuáticas de Sevilla (CUASS), fue una de las cinco jugadoras del equipo que estuvo en el Mundial absoluto, en Kranj (Eslovenia). Subcampeona de Liga y medalla de plata en el Nacional por Comunidades con el equipo andaluz.

P	Prueba	Fecha
Club		
2.º	**Liga 2009**. División Femenina	26.04
Selección andaluza		
2.º	**Cto. España por Autonomías**. Torneo femenino	01.03
4.º	**Cto. España por Autonomías**. Torneo masculino «open»	01.03
Selección española		
4.º	**Campeonato del Mundo**. Torneo femenino	29.08

0456 DOMÍNGUEZ LÓPEZ, Alejandro

Judo. Granada, 06.04.1987. Viajó con el equipo nacional al «Swedish Open», celebrado en Boras, donde compitió en la misma categoría que Javier Madera, si bien fue eliminado en dieciseisavos de final.

P	Prueba	Fecha
(1/16)	**Abierto de Suecia**. –81kg	01.11

0457 DOMÍNGUEZ LÓPEZ, Pilar

Tenis. Granada, 11.07.1993. La jovencísima Pilar Domínguez debutó en 2009 en el ranking WTA, saltando directamente hasta el puesto número 835 en la categoría individual. En el panorama nacional, fue campeona de España cadete en 2009, tras haberse proclamado atrás subcampeona nacional alevín e infantil. En el ámbito internacional disputó sobre todo torneos ITF de 10.000$, además de participar en los de 50.000$ de Pozoblanco -llegó a cuartos en dobles con Lucía Cervera- y Madrid.

P	Prueba	Fecha
1/4	**50.000$ Pozoblanco**. Dobles femeninos	02.07
1/8	**25.000$ Granada**. Dobles femeninos	02.10
1/16	**50.000$ Pozoblanco**. Individual femenino	30.06
1/16	**25.000$ Granada**. Individual femenino	29.09
2.ª r.	**50.000$ Madrid**. Individual femenino	11.10
815.º	**Ranking WTA**. Dobles femeninos	28.12
839.º	**Ranking WTA**. Individual femenino	28.12

0458 DOMÍNGUEZ RAMÍREZ, David

Bádminton. Huelva, 30.09.1988. Jugador del segundo equipo del C.B. IES La Orden que tuvo puntuales apariciones en División de Honor.

P	Prueba	Fecha
2.º	**División de Honor 2008/09**	18.04
	PJ: 2 Pt: 2 G: 1 Balance: IM (0-1) / DX (1-0)	
-.º	**División de Honor 2009/10**	19.12
	PJ: 1 Pt: 1 G: 0 Balance: DX (0-1)	

0459 DOMÍNGUEZ RAMÍREZ, Myriam

Kung-fu. Sevilla, 11.07.1986. La temporada 2009 de esta sevillana fue sensacional y como botón de muestra, sus éxitos en el Campeonato de España, donde consiguió cinco medallas para Andalucía (cuatro oros y una plata). Además, su palmarés se vio ampliado al conseguir ser la primera mujer en la historia en conseguir el título «Wing Chun Grandchampion», un prestigioso galardón a nivel mundial logrado en el certamen «Legends of Kung-fu» celebrado los días 18 y 19 de julio en Dallas, de donde se trajo 15 medallas de oro y una de plata.

P	Prueba	Fecha
1.º	**Campeonato de España**. Semi-Sanda peso ligero	24.05
1.º	**Campeonato de España.** Formas individual manos vacías	24.05
1.º	**Campeonato de España.** Formas equipos manos vacías	24.05
1.º	**Campeonato de España.** Formas equipos armas	24.05
2.º	**Campeonato de España.** Formas individual armas	24.05

0460 DOMÍNGUEZ RAMÍREZ, Pablo

Bádminton. Huelva, 31.08.1992. Como su hermano mayor David, este joven del filial del C.B. IES La Orden debutó en División de Honor.

P	Prueba	Fecha
2.º	**División de Honor 2008/09**	18.04
	PJ: 2 Pt: 3 G: 0 Balance: IM (0-2) / DM (0-1)	
-.º	**División de Honor 2009/10**	19.12
	PJ: 2 Pt: 2 G: 0 Balance: IM (0-2)	

0461 DOMÍNGUEZ TOUS, Antonio

Rugby. Sevilla, 04.12.1987. Componente del filial del Cajasol Ciencias apodado «Antana», jugó como 3ª línea en algunos encuentros puntuales con el primer equipo para cubrir las bajas por lesión.

P	Prueba	Fecha
3.º	**División de Honor 2008/09**	19.04
	PJ: 2 Pt: 0	
-.º	**División de Honor 2009/10**	06.12
	PJ: 1 Pt: 0	

0462 DONAIRE LÓPEZ, Francisco Jesús

Fútbol playa. Almería, 16.08.1982. Conocido como «Dona». Portero de la selección española, habitualmente el suplente del gallego Roberto Valeiro, se proclamó campeón de Europa en Roma, además de acudir a la Copa del Mundo, a la Superfinal de la Euroliga y al «Mundialito».

P	Prueba	Fecha
1.º	**Campeonato de Europa**	24.05
	PJ: 3 G: 0	
4.º	**Superfinal de la Euroliga**	23.08
	PJ: 3 G: 0	
5.º	**Copa del Mundo FIFA**	20.11
	PJ: 4 G: 0	

0463 DONOSO PÉREZ, Belén

Triatlón. Córdoba, 21.07.1982. Esta cordobesa del AquaSlava-Servicon

compitió con la selección andaluza en el Campeonato de España de Duatlón por Autonomías, colgándose la medalla de oro.

P	Prueba	Fecha
1.º	**Campeonato de España de Duatlón por Autonomías**	22.03

0464 DORADO BORQUE, María de los Reyes

Petanca. Sevilla, 14.11.1971. La mejor jugadora andaluza de petanca en 2009. Fue internacional en los «World Games», en China Taipei, donde, junto a Silvia Garcés, obtuvo la 4.ª posición, luego de 7 encuentros, con un balance de 3 victorias y 4 derrotas.

Además, se impuso en el Ciudad de Sevilla en compañía de Ana Marín y Esther Caracuel (Selección Andaluza), y en el Mundialito de Almuñécar, donde hizo pareja con «Mariló» Orgambídez, con la que también fue bronce en el Internacional de Torremolinos. No obstante, no logró acudir al Mundial de Tiro, al ser 4.ª en la Fase de Clasificación nacional celebrada en Ceuta y haber sólo tres plazas en juego.

P	Prueba	Fecha
4.º	**Juegos Mundiales**. Dupletas	22.07
1.º	**Torneo Internacional Ciudad de Sevilla**. Tripletas	30.08
1.º	**Mundialito de Petanca**. Dupletas	13.12
3.º	**Torneo Internacional de Torremolinos**. Dupletas	01.11

0465 DORANTE PONTES, Teodoro

Hípica (Concurso completo). Cádiz, 13.04.1993.

P	Prueba	Fecha
■ *Con «Escala B»*		
DNF	**CIC1* Barroca d'Alva**	28.02
DNF	**CCI1* Barroca d'Alva**	06.03
DNF	**CIC1* Jaén**	05.07
DNF	**CIC1* Vejer de la Frontera**	14.11

0466 DUQUE CALVACHE, Alicia

Fútbol. Jaén, 07.06.1986. Una de las veteranas en la zaga del Real Jaén, ha jugado con cierta regularidad en la temporada del estreno de las jienenses en la máxima categoría. Sus aptitudes como central la hacen necesaria en los esquemas de José Márquez, «Pepín».

P	Prueba	Fecha
-.º	**Superliga Femenina 2009/10**	20.12
	PJ: 6 G: 0	

0467 DUQUE MARTÍNEZ, David

Natación (Waterpolo). Cartagena (Murcia), 04.10.1982. Murciano de nacimiento, afincado en Sevilla y formado en la cantera del Club Waterpolo Sevilla, equipo con el que jugó en División de Honor en 2009.

P	Competición	Fecha
12.º	**Liga Española 2008/09**. División de Honor	18.04

		PJ	Gol
STATS	Liga Española 2008/09 (LR)	10	0

0468 ÉCIJA PINO, Marina

Actividades subacuáticas (Natación con aletas). Nacida en 1988 en Cabra (Córdoba), estuvo vinculada en la campaña de 2009 a su club de formación, el CN Actix, de su localidad nativa.

P	Prueba	Fecha
2.º	**Campeonato de España de Gran fondo**. Sénior 6000m	06.06

0469 ENRÍQUEZ GIL, José Manuel

Motonáutica (Radio control). Córdoba, 11.05.1956. Fue uno de los tres doble medallistas andaluces –junto a Soldado y Ponce de León– en el Campeonato de España 'eléctrico', disputado sobre 6 mangas en Zaragoza y Málaga.

P	Prueba	Fecha
1.º	**Cto. España de RC Eléctrico**. Heat Racing Oval 1	11.10
2.º	**Cto. España de RC Eléctrico**. Heat Racing Oval 2	11.10

0470 ENTRAMBASAGUAS USERO, Lucía

Bádminton. Málaga, 28.11.1981. Especialista en dobles del C.B. Jorge Guillén, habitual en los encuentros mixtos formando pareja con Antonio Rico y, en la actual campaña, con Antonio Casquero.

P	Prueba	Fecha
10.º	**División de Honor 2008/09**	14.03
	PJ: 8 Pt: 10 G: 2 Balance: DF (0-3) / DX (2-5)	
-.º	**División de Honor 2009/10**	19.12
	PJ: 6 Pt: 6 G: 2 Balance: DX (2-4)	

0471 ESCOBAR HERNÁNDEZ, Ricardo

Fútbol americano. Vegas del Genil (Granada), 07.02.1991. Jugador de los Who RB Granada Lions. Puede desenvolverse como «Guard» en jugadas de ataque o como «Defensive Tackle» en funciones defensivas.

P	Prueba	Fecha
10.º	**Liga Nacional de Fútbol Americano**	25.04

0472 ESCUDERO VALENCIA, Nazaret

Fútbol sala. Campillos (Málaga), 04.07.1988. Universal del Campillos F.S.F., con el que tan sólo ha jugado un encuentro hasta final de año, si bien «Naza» aprovechó para anotar un gol saliendo desde el banquillo.

P	Prueba	Fecha
-.º	**División de Honor Femenina 2009/10**	19.12
	PJ: 1 G: 1	

0473 ESPASA ROIG, María Carmen

Tiro. Alicante, 05.08.1946. Afiliada a la Federación Andaluza.

P	Prueba	Fecha
2.º	**Cto. España Armas Deportivas**. Pistola Aire Standard Equipos	12.10

0474 ESPEJO RUIZ, María Trinidad

Fútbol. Dos Hermanas (Sevilla), 02.01.1985. La centrocampista zurda del Sevilla F.C. es indiscutible para José Manuel Fidalgo. Prueba de ello es que es una de las tres jugadoras, junto a Ana Angulo y Tamara Carrillo, que ha participado en todos los partidos de la primera fase de su equipo. Además, sus cuatro tantos la hacen su mejor goleadora junto con Esperanza Orta.

P	Prueba	Fecha
-.º	**Superliga Femenina 2009/10**	20.12
	PJ: 12 G: 4	

0475 ESPI CHICA, Conrado

01

02

03

04

05

06

07

08

09

10

11

12

13

14

01 Nazaret Escudero Valencia 02 María Trinidad Espejo Ruiz 03 Rafael Esteban Hernández, con Joaquín González de Haro 04 Álvaro Fernández Cerezo 05 Juan Javier Estrada Ruiz 06 Guillermo Falasca Fernández 07 Miguel Ángel Falasca Fernández ■Foto CEV 08 Eduardo Fatou Gutiérrez 09 Rafael Fernández Arteaga 10 Pedro Espinosa Montero 11 José Miguel Fajardo García 12 Francisco Manuel Fernández Celestino 13 Patricia Fernández Chen 14 Fernando Miguel Fernández Escribano

Kick Boxing. Sevilla, 18.06.1987. Este sevillano se colgó el bronce en el Nacional de Thaiboxing -67 kilos, dentro de la categoría «Amateur».

P	Prueba	Fecha
3.º	**Campeonato de España Amateur**. Thaiboxing -67 kg	10.05

0476 ESPINAR GRAGERA, Eulalia

Atletismo. El Puerto de Santa María (Cádiz), 03.10.1975.

P	Prueba	Fecha
35.º	**IAAF Cross Internacional de Itálica**. Femenina	18.01

0477 ESPINOSA MONTERO, Pedro

Natación (Waterpolo). Sevilla, 27.01.1987. Atacante del Club Waterpolo Sevilla, descendió con el equipo hispalense al término de la Liga 2008/09.

P	Competición	Fecha
12.º	**Liga Española 2008/09**. División de Honor	18.04

		PJ	Gol
STATS	Liga Española 2008/09 (LR)	9	1

0478 ESTEBAN HERNÁNDEZ, Rafael

Piragüismo. Granada, 08.11.1970. Vinculado al CDK Guadalfeo y al RCN Denia, para el que compite en las pruebas nacionales, este policía local en Granada logró una bonita 6.ª posición en la durísima Vuelta a Madeira en Kayak de Mar, prueba valedera como Copa del Mundo 2009. Junto a su compañero Joaquín González de Haro, ganó además el Campeonato de España de K-2 en la categoría veterano A Nacional, siendo terceros oficiosos en la general de la prueba.

P	Prueba	Fecha
6.º	**Copa del Mundo de Kayak de mar**. K-2	30.08

0479 ESTÉVEZ MARTÍN, Alejandro

Atletismo. Motril, 21.01.1992. El atleta del club Ciudad de Motril se aupó en 2009 a una 3.ª plaza en 800 metros en el FOJE de Tampere que le sitúan como promesa del medio fondo andaluz en un futuro no muy lejano. Participó también en el Campeonato del Mundo juvenil, si bien fue eliminado en series.

P	Prueba	Fecha
3.º	**Festival Olímpico de la Juventud Europea**. 800m	24.07

0480 ESTRADA RUIZ, Juan Javier

Ciclismo. Chiclana de la Frontera (Cádiz), 08.08.1981. En su segunda campaña como profesional, este corredor del Andalucía-CajaSur no logró resultado relevante alguno, destacando en su labor para el equipo.

P	Prueba	Fecha
35.º	**Challenge Illes Balears**	12.02
45.º	**Vuelta a Asturias**	02.05
49.º	**Vuelta al Alentejo**	05.04
49.º	**Vuelta a La Rioja**	26.04
52.º	**Circuito de Getxo**	31.07
54.º	**Gran Premio CTT Correios de Portugal**	14.06
60.º	**Vuelta a Chihuahua**	10.10
63.º	**Subida al Naranco**	03.05
65.º	**Gran Premio Paredes Rota dos Móveis**	17.05
65.º	**Vuelta a Portugal**	16.08
73.º	**Trofeo Pollensa-Puerto de Alcudia**	11.02
74.º	**Clásica Primavera**	12.04
75.º	**Subida a Urkiola**	02.08
79.º	**Vuelta a Murcia**	08.03
85.º	**Trofeo Inca**	10.02
90.º	**Trofeo Calviá**	12.02
93.º	**Campeonato de España**. Prueba en línea	28.06
111.º	**Trofeo Mallorca**	08.02
134.º	**Trofeo Cala Millor-Cala Bona**	09.02

0481 FAJARDO GARCÍA, José Miguel

Fútbol americano. Granada, 30.08.1990. Conocido como «Josemi», es un jugador de los Who RB Granada Lions. Alterna las posiciones de «Guard» y «Center».

P	Prueba	Fecha
10.º	**Liga Nacional de Fútbol Americano**	25.04

0482 FALASCA FERNÁNDEZ, Guillermo

Voleibol. Mendoza (Argentina), 24.10.1977. Llegó a España con 11 años y reside desde entonces en Málaga, aunque ha militado en clubes de muy diversos países. Para la campaña 2008/09 se enroló en las filas del Copra Nordmeccanica Piacenza italiano, con el que apenas pudo disputar cuatro encuentros antes de operarse de una rotura de ligamentos en el hombro que le tuvo varios meses parado. Así, se perdió el final de la «Lega», que conquistó su equipo, y el resto de competiciones. Recuperado por fin en verano, este opuesto de 2,00 metros fichó por el S.G.K. Ankara turco para el actual ejercicio. Además, pudo incorporarse a la selección nacional para colgarse la medalla de plata tanto en los Juegos Mediterráneos como en la Liga Europea, participando luego en el Premundial y en el Europeo.

P	Prueba	Fecha
1.º	**Lega Serie A1 2008/09**	17.05
	PJ: 4 Pt: 27	
2.º	**Juegos Mediterráneos**	05.07
	PJ: 6 Pt: 36	
2.º	**Liga Europea**	19.07
	PJ: 6 Pt: 42	
2.º	**Premundial**. Tercera ronda	16.08
	PJ: 3 Pt: 56	
9.º	**Campeonato de Europa**	10.09
	PJ: 6 Pt: 86	

0483 FALASCA FERNÁNDEZ, Miguel Ángel

Voleibol. Mendoza (Argentina), 29.04.1973. Afincado en Málaga desde su adolescencia y hermano mayor de Guillermo, este colocador de 1,92 metros es una de las piezas fijas y capitán de la selección española absoluta, con la que se proclamó en 2009 subcampeón de los Juegos Mediterráneos y a continuación de la Liga Europea, participando en todos los encuentros, además de disputar el Premundial y el Europeo. A nivel de clubes, con el P.G.E. Skra Belchatow polaco fue campeón de liga y copa además de alcanzar los cuartos de final de la Liga de Campeones y, a finales de año, el segundo puesto en el Campeonato del Mundo de Clubes, que perdió su equipo en la gran final ante el Trentino BetClic italiano.

P	Prueba	Fecha
1.º	**PlusLiga de Polonia 2008/09**	
1.º	**Copa de Polonia**	07.03
2.º	**Juegos Mediterráneos**	05.07
	PJ: 6 Pt: 20	

2.º	**Liga Europea**	19.07
	PJ: 12 Pt: 24	
2.º	**Premundial**. Tercera ronda	16.08
	PJ: 3 Pt: 17	
2.º	**Campeonato del Mundo de Clubes 2009**	08.11
	PJ: 5 Pt: 14	
5.º	**Liga de Campeones CEV 2008/09**	12.03
	PJ: 10 Pt: 25	
9.º	**Campeonato de Europa**	10.09
	PJ: 6 Pt: 20	
-.º	**Liga de Campeones CEV 2009/10**	16.12
	PJ: 3 Pt: 11	

0484 FALZOI QUIRÓS, Francisco

Kárate. Málaga, 02.10.1982. Formó parte del equipo de tres que se hizo con el bronce en el Campeonato de España sénior celebrado en Pinto (Madrid) en la modalidad de kata. Sus compañeros fueron Christian Moreno y Lorenzo Carlos Marín. De reserva acudió Damián Hugo Quintero.

P	Prueba	Fecha
3.º	**Campeonato de España**. Kata por equipos	29.03

0485 FATOU GUTIÉRREZ, Eduardo

Deportes aéreos. Sevilla, 09.01.1960. Piloto que conquistó la medalla de bronce con la selección andaluza en el Nacional de Ala Delta celebrado en Zújar, además de ser 43.º en la Clase 1.

P	Prueba	Fecha
3.º	**Campeonato de España de Ala Delta**. CC.AA.	12.06

0486 FERNÁNDEZ ARCAS, Álvaro

Gimnasia (Trampolín). Granada, 30.07.1989. Vinculado al Club Acróbatos, no compitió en la fase final del Campeonato de España.

P	Prueba	Fecha
1.º	**Campeonato de España**. Clubes	30.05

0487 FERNÁNDEZ ARENA, Alejandro

Esgrima adaptada. Marbella (Málaga), 26.03.1979. Este joven esgrimista malagueño comenzó en 2009 en la práctica de este deporte, lo que el otorga un amplio margen de mejora. Pese a su inexperiencia, debutó internacionalmente en el Campeonato de Europa absoluto, si bien perdió sus 5 combates en el grupo 2 de Espada y los 5 del grupo 2 de Sable.

P	Prueba	Fecha
3.º	**Campeonato de España**. Espada mixto Open	14.06
18.º	**Campeonato de Europa**. Sable Clase A	08.07
26.º	**Campeonato de Europa**. Espada Clase A	06.07
45.º	**Ranking Mundial**. Sable Clase A	31.12
60.º	**Ranking Mundial**. Espada Clase A	31.12

0488 FERNÁNDEZ ARTEAGA, Rafael

Bádminton. La Rinconada (Sevilla), 17.12.1981. Especialista en dobles del Soderinsa, a cuyo título liguero contribuyó en especial en el masculino junto a Carlos Longo. Además, subcampeón de España en el mixto con Yoana Martínez y bronce en el masculino, esta vez con Sergio Llopis. Tuvo ocasión asimismo de debutar en el Campeonato de Europa de clubes.

P	Prueba	Fecha
1.º	**División de Honor 2008/09**	18.04
	PJ: 8 Pt: 14 G: 11 Balance: IM (1-0) / DM (7-1) / DX (3-2)	
2.º	**Campeonato de España**. Dobles mixtos	10.05
3.º	**Campeonato de España**. Dobles masculinos	09.05
3.º	**Campeonato de Europa de clubes 2008/09**	27.06
	PJ: 1 Pt: 1 G: 1 Balance: DM (1-0)	
2.ª r.	**Internacional de España**. Individual masculino	21.05
-.º	**División de Honor 2009/10**	19.12
	PJ: 5 Pt: 7 G: 6 Balance: DM (5-0) / DX (1-1)	

0489 FERNÁNDEZ CATAÑO, Bosco

Vela. Sevilla, 07.09.1973. Tripulante del crucero «Caser-Endesa» en la Audi MedCup. Participó en las cinco regatas puntuables para la Copa y contribuyó a la tercera posición general –y victoria en el parcial de Portugal– del crucero andaluz.

P	Prueba	Fecha
3.º	**Audi MedCup**. General 42GP Series	19.09

0490 FERNÁNDEZ CATAÑO, Valentín

Vela. Sevilla, 24.09.1972. Junto a su hermano Bosco participó como tripulante del crucero andaluz «Caser-Endesa» en las cinco regatas de la Audi MedCup 2009. El triunfo en Portugal y la segunda plaza en Cerdeña antecedieron a la tercera posición general final.

P	Prueba	Fecha
3.º	**Audi MedCup**. General 42GP Series	19.09

0491 FERNÁNDEZ CELESTINO, Francisco Manuel

Balonmano. Málaga, 18.05.1976. El central malagueño contribuyó en buena parte al ascenso del Frigoríficos Cangas del Morrazo a la Liga ASOBAL. «Celes», como se le conoce, ha disputado hasta ahora todos los partidos de la ASOBAL 2009/10 y ha anotado 12 tantos, siendo uno de los jugadores más destacados del conjunto gallego.

P	Prueba	Fecha
-.º	**Liga ASOBAL 2009/10**	12.12
	PJ: 15 G: 12	

0492 FERNÁNDEZ CEREZO, Álvaro

Atletismo. Nerja (Málaga), 07.04.1981. Campeón de España de la Milla, en Jaén, sus prestaciones en 1.500m no fueron todo lo que él esperaba en 2009. Séptimo en el Campeonato de España al Aire Libre y 5.º en Pista Cubierta, las satisfacciones del año le llegaron dentro de su intensa actividad en mítines internacionales.

En tales reuniones, el atleta del Cueva de Nerja rozó plaza de podio tanto en el «indoor» de Valencia como en el «Grand Prix» de Zagreb, en Croacia. Además, fue internacional por España en el Decanation, donde una vez más concluyó 4.º

P	Prueba	Fecha
1.º	**Campeonato de España de Milla en ruta**. Masculina	03.05
4.º	**Decanation**. 1500m	09.09
6.º	**Decanation**. Por naciones	09.09
7.º	**IAAF Grand Prix Meeting Madrid 2009**. 1500m A	04.07
4.º	**IAAF Grand Prix Zagreb 2009**. 1500m	31.08
7.º	**IAAF Indoor Meeting Athina 2009**. 1500m	25.02
11.º	**IAAF Meeting de Atletismo Málaga 2009**. 1500m	27.06
4.º	**EAA Reunión Internacional Ciudad de Valencia**. 1500m	14.02
5.º	**EAA Reunión Ciudad de Barcelona**. 1500m	25.07
5.º	**Meeting Internacional de Tánger**. 1500m	12.07
34.º	**IAAF Campo a Través Int. de Soria 09**. Masculina	29.11

0493 FERNÁNDEZ CEREZO, Antonio

01

02

03

04

05

06

07

08

09

10

11

12

13

01 Mª Isabel Fernández Conde 02 Jorge Fernández Hengge ■Foto ACB 03 Manuel Emilio Fernández López 04 Mª Carmen Fernández Juanes 05 Jéssica Fernández Márquez 06 Isabel Fernández Martínez 07 Luis Fernández Palacios 08 Ignacio Fernández Ordóñez, medalla de bronce en el Campeonato de España celebrado en Las Palmas ■Foto Mykel 09 Cristóbal Fernández Montes 10 Francisco Fernández Peláez ■Foto Wikipedia 11 Marina Fernández Pastor 12 Manuel Fernández Musso 13 Carolina Fernández Palma

Atletismo. Nerja (Málaga), 17.11.1985. Atleta del Cueva de Nerja-UMA, su mejor balance individual lo efectuó en el Nacional al Aire Libre con la 5.ª posición lograda en la final de 40m lisos.

P	Prueba	Fecha
1.º	**Campeonato de España por Federaciones**. 4x400m	13.06
2.º	**Campeonato de España por Federaciones**. Equipos	13.06
7.º	**IAAF Grand Prix Meeting Madrid 2009**. 400m	04.07
7.º	**Meeting Iberoamericano**. 400m lisos	10.06

0494 FERNÁNDEZ CHEN, Patricia

Tenis de mesa. Málaga, 03.09.1993. La mejor andaluza en el ranking mundial de 2009, aún en edad juvenil, será una de las futuras referencias del deporte andaluz. Jugadora del Cártama, en División de Honor, su campaña en club y selección nacional fue intensa y en buena medida en paralelo con la otra promesa del tenis de mesa andaluz, Paula Bueno.

La malagueña perdió ante la cordobesa la final del Campeonato de España juvenil individual y, también con ella, participó en el Europeo júnior –donde acabaron 15.ª por equipos–, así como en 4 torneos del «ITTF World Junior Circuit» (Polonia, España, Portugal y Malta). En uno de ellos, en el «Open» de Malta, Fernández logró dos medallas de bronce: por equipos, junto a Paula Bueno y Marta de la Vega, y en dobles, con la primera.

P	Competición	Fecha
575.º	**Ranking Mundial ITTF 2009**. Femenino	04.01.10

		PJ	PG	PP	% victorias
STATS	Internacional júnior 2009	47	24	23	51

0495 FERNÁNDEZ CONDE, María Isabel

Voleibol. Sevilla, 06.09.1982. Criada en Fuentes de Andalucía, «Marisa» Fernández se marchó al extranjero por vez primera en la temporada 2008/09 para militar en el Panathinaikos griego, con el que consiguió los títulos de liga y copa en el país heleno, siendo además nombrada «MVP» de ambas competiciones. Además, esta central de 1,94 metros fue subcampeona de la Copa Challenge, torneo continental en el que su equipo sólo cedió en la final ante el Jesi italiano y en el que fue nombrada mejor atacante. Precisamente Italia fue su siguiente destino, ya que en verano aceptó la oferta del Chateau d'Ax Urbino Volley, equipo que milita en la Serie A1 de la «Lega Pallavolo Femminile».

P	Prueba	Fecha
1.º	**Copa de Grecia**	
1.º	**Liga de Grecia 2008/09**	06.05
2.º	**Copa Challenge 2008/09** PJ: 5	15.03
-.º	**Lega Femminile Serie A1 2009/10** PJ: 11 Pt: 122	27.12

0496 FERNÁNDEZ ESCRIBANO, Fernando Miguel

Fútbol. Málaga, 02.06.1979. Goleador nato, Fernando es a sus 31 años uno de los jugadores más veteranos del Málaga. En 2009 marcó 3 goles, una cifra baja para un delantero, aunque fue uno de los jugadores que más minutos tuvo en el conjunto costasoleño.

P	Prueba	Fecha
8.º	**Primera División 2008/09** PJ: 18 G: 0	31.05
17.º	**Copa del Rey 2008/09** PJ: 2 G: 0	12.11.08
-.º	**Copa del Rey 2009/10** PJ: 1 G: 0	10.11
-.º	**Primera División 2009/10** PJ: 8 G: 3	19.12

0497 FERNÁNDEZ GONZÁLEZ, Luisa

Fútbol sala. El Puerto de Santa María (Cádiz), 10.04.1994. Ala-pívot del segundo equipo del Zona Franca de Cádiz, participó en un encuentro de la División de Honor en la campaña 2008/09.

P	Prueba	Fecha
16.º	**División de Honor Femenina 2008/09** PJ: 1 G: 0	06.06

0498 FERNÁNDEZ HENGGE, Jorge Antonio

Baloncesto. Granada, 22.03.1989. Base de apenas 1,80 metros del C.B. Granada, con el que debutó en la ACB en la campaña 2008/09, alternando partidos con el Guadix de Liga EBA. En julio conquistó la medalla de bronce con la selección sub-20 en Grecia, anotando 13 puntos en el encuentro ante Francia. En la presente campaña se ha asentado como tercer base del equipo nazarí, con algunos buenos partidos (5 puntos ante Alicante y 4 ante Manresa) y promediando 1,7 puntos y 0,7 asistencias en siete minutos.

P	Prueba	Fecha
3.º	**Campeonato de Europa Sub-20** PJ: 8 Pt: 25	26.07
11.º	**Liga ACB 2008/09** PJ: 10 Pt: 8	09.05
-.º	**Liga ACB 2009/10** PJ: 7 Pt: 12	30.12

0499 FERNÁNDEZ IGLESIAS, Juan José

Lucha. Este luchador del MMA/Grappling fue subcampeón de España en 84 kilos.

P	Prueba	Fecha
2.º	**Campeonato de España de Grappling**. 84kg	05.04

0500 FERNÁNDEZ JIMÉNEZ, José

Paraciclismo. Granada, 23.09.1966. Afincado en Dúrcal (Granada), volvió en 2009 a subir al podio del Nacional en ruta en la clase LC3.

P	Prueba	Fecha
3.º	**Campeonato de España en Ruta**. Fondo en carretera LC3	17.05
6.º	**Copa Europea #3 España**. General LC3	05.07

0501 FERNÁNDEZ JUANES, María del Carmen

Fútbol. Pontevedra, 01.03.1990. La defensora, nacida en Galicia pero afincada desde pequeña en Sevilla, y conocida como «Arrebata», milita en el Sevilla F.C. Se estrenó en la máxima categoría en 2007. Cuando el club hispalense creó su sección femenina propia, ella permaneció en la plantilla, aunque los problemas físicos le han impedido gozar de continuidad.

P	Prueba	Fecha
-.º	**Superliga Femenina 2009/10** PJ: 7 G: 0	20.12

0502 FERNÁNDEZ LÓPEZ, Manuel Emilio

Remo. Sevilla, 06.08.1992. Pertenece al club Remo Guadalquivir 86. En 2009 ha sido finalista A del Mundial juvenil.

P	Prueba	Fecha
4.º	**150.º Aniversario R.C. Labradores**. Ocho con timonel	26.09
5.º	**Campeonato del Mundo.** Ocho con timonel	08.08

0503 FERNÁNDEZ LÓPEZ, Susana

Atletismo. Sevilla, 10.08.1978. Atleta del Valencia Terra i Mar y situada en

la elite nacional de los 400m lisos, fue fija en su club en el relevo 4x400m, tanto en el Campeonato de España Absoluto como en el Europeo de Clubes, así en el equipo andaluz que fue plata en el 'Federaciones'.

Individualmente, fue bronce en el Nacional al Aire Libre y 4.ª en Pista Cubierta.

P	Prueba	Fecha
Calendario nacional		
3.º	**Campeonato de España**. 400m lisos	02.08
3.º	**Campeonato de España**. 4x400m	02.08
2.º	**Campeonato de España por Federaciones**. 4x400m	13.06
2.º	**Campeonato de España por Federaciones**. Equipos	13.06
Calendario internacional		
2.º	**Campeonato de Europa de Clubes**. Equipos	31.05
5.º	**Campeonato de Europa de Clubes**. 4x400m	31.05
6.º	**IAAF Grand Prix Meeting Madrid 2009**. 400m	04.07
4.º	**EAA Reunión Ciudad de Barcelona**. 400m lisos serie B	25.07
5.º	**EAA Reunión Internacional Ciudad de Valencia**. 400m	14.02
5.º	**Meeting Iberoamericano**. 400m lisos	10.06

0504 FERNÁNDEZ MÁRQUEZ, Jéssica

Fútbol sala. Torrox (Málaga), 18.07.1992. Pívot del Campillos F.S.F., con el que ascendió a la máxima categoría, en la que sólo ha faltado a un partido hasta fin de año. «Jess» suma tres goles para el equipo malagueño.

P	Prueba	Fecha
-.º	**División de Honor Femenina 2009/10** PJ: 12 G: 3	19.12

0505 FERNÁNDEZ MARTÍNEZ, Isabel

Bádminton. Granada, 10.11.1996. Jovencísima jugadora del C.B. Veleta, debutó aún con 12 años en División de Honor, tras proclamarse campeona de España sub-13 tanto en individuales como en dobles mixtos.

P	Prueba	Fecha
-.º	**División de Honor 2009/10** PJ: 1 Pt: 2 G: 0 Balance: IF (0-1) / DF (0-1)	19.12

0506 FERNÁNDEZ MARTÍNEZ, Juan

Paraciclismo. Granada, 07.07.1979. Ciclista de largo recorrido en los calendarios nacional e internacional, pues fue mundialista ya con 20 años y paralímpico (Sídney 2000), con 21. En 2009, formando dúo con Antonio García Salazar se alzó con el título de campeón de España en ruta y participó en una prueba de la «European Cup».

P	Prueba	Fecha
1.º	**Campeonato de España en Ruta**. Fondo en carretera B&VI	17.05
3.º	**Campeonato de España en Pista**. Kilómetro B&VI	09.04
5.º	**Critérium Internacional de Cataluña**. General B&VI	18.10
12.º	**Vuelta Paralímpica a Bélgica**. General B&VI	24.05
14.º	**Vuelta Paralímpica a Vizcaya**. General B&VI	03.05
14.º	**Copa Europea #3 España**. General B&VI	05.07

0507 FERNÁNDEZ MOLINA, Sergio

Paraciclismo. Granada, 04.12.1978. Formó tándem con Francisco José Torrecillas en el Critérium catalán, disputado en Montjuich.

P	Prueba	Fecha
10.º	**Critérium Internacional de Cataluña**. General B&VI	18.10

0508 FERNÁNDEZ MONTES, Cristóbal

Kick Boxing. Dos Hermanas (Sevilla), 10.11.1978. Este luchador nazareno se colgó, por segundo año consecutivo, la medalla de oro en el Campeonato de España de Full-Contact -76 kilos, incluido en la modalidad de Kick Boxing Americano en categoría «Neoprofesional» y «Amateur».

P	Prueba	Fecha
1.º	**Campeonato de España Amateur**. Full-Contact -76 kg	19.04
1.º	**Campeonato de España Neoprofesional**. Full-Contact -76 kg	21.11

0509 FERNÁNDEZ MORENO, Daniel

Fútbol. Málaga, 24.09.1973. Criado en la cantera del Málaga, el meta «Dani» ahora juega en el modesto A.S. Naval luso, equipo que compite en la máxima categoría del país vecino.

P	Prueba	Fecha
13.º	**Primera División de Portugal 2008/09** PJ: 28 G: 0	23.05
17.º	**Copa Portuguesa 2009** PJ: 3 G: 0	16.02
-.º	**Copa Portuguesa 2009/10** PJ: 1 G: 0	18.12
-.º	**Primera División de Portugal 2009/10** PJ: 11 G: 0	21.12

0510 FERNÁNDEZ MUSSO, Manuel

Deportes de Invierno (Biatlón). Huétor Vega (Granada), 27.06.1988. Fondista reconvertido en biatleta, su presencia en la «IBU Cup» durante la campaña 2008/09 fue abundante y en progresión positiva, pues arrancó con un 112.º puesto (de 139 participantes) el 13 de diciembre de 2008 y clausuró con un 48.º (de 69) el 11 de marzo de 2009. Pese a ello, no logró puntuar y, por tanto, entrar en la clasificación general.

En el ámbito doméstico, fue doble medallista en el Campeonato de España, en tanto que en el Nacional de verano fue 9.º en Persecución y 8.º en Sprint, y 6.º en el Cto. de España de esquí de fondo de larga distancia.

Ya en la 2009/10, su comienzo en la Copa de la IBU resultó mejor que un año antes, pues firmó en 10km Sprint la 104.ª posición entre 176 competidores.

P	Prueba	Fecha
Temporada 2008/09		
2.º	**Campeonato de España**. 15km Salida masiva	28.03
3.º	**Campeonato de España**. 10km Sprint	27.03
48.º	**Copa IBU # Ridnaun-Val Ridanna**. 20km Individual	11.03
50.º	**Copa IBU # Ridnaun-Val Ridanna**. 12,5km Persecución	14.03
58.º	**Copa IBU # Ridnaun-Val Ridanna**. 10km Sprint	13.03
87.º	**Copa IBU # Novo Mesto**. 10km Sprint	16.01
102.º	**Copa IBU # Altenberg**. 10km Sprint	11.01
107.º	**Copa IBU # Val Martello**. 10km Sprint	19.12.08
112.º	**Copa IBU # Obertilliach**. 20km Individual	13.12.08
133.º	**Copa IBU # Obertilliach**. 10km Sprint	14.12.08
Temporada 2009/10		
89.º	**Copa IBU # Ridnaun-Val Ridanna**. 20km Individual	12.12
104.º	**Copa IBU # Ridnaun-Val Ridanna**. 10km Sprint	13.12
106.º	**Copa IBU # Obertilliach**. 10km Sprint	18.12

0511 FERNÁNDEZ ORDÓÑEZ, Ignacio

Natación. San Isidro (Costa Rica), 31.03.1987. Costarricense de nacimiento y malagueño de adopción –reside desde corta edad en Chilches–, el fondista del Cerrado Calderón, en la temporada 2008/09, y del Real Canoe, en la 2009/10, ha logrado la mayor cosecha de medallas de la natación andaluza durante 2009, con permiso de Duane Da Rocha.

Siempre en pruebas de estilo libre y de fondo –400, 800 y 1.500 metros– o en el relevo largo, este espigado nadador subió en 11 ocasio-

01

02

04

05

06

07

08

10

11

03

09

01 Jaime Fernández Pérez 02 Juan Manuel Fernández Quiles 03 Manuel Fernández Saro, en el Circuito del Sol ■Foto Michael Steiger 04 Hipólito Fernández Serrano 05 Marta Fernández Soriano 06 Rosa Fernández Soriano 07 José Manuel Fernández Vaillant 08 José Carlos Fernández Vázquez 09 Nazaret Florián Balbuena (izquierda), junto a Nuria Bouza, en el Mundial sub-21 ■Foto FIVB 10 Roberto «Chico» Fernández Valls 11 Leandro Fernández-Aramburu

nes al podio de los Campeonatos de España absolutos, en dos de ellas como campeón de la distancia mayor.

P	Prueba	Fecha
1.º	**Campeonato de España por Comunidades**. 1500m libre	07.02
2.º	**Campeonato de España por Comunidades**. 400m libre	06.02
3.º	**Campeonato de España por Comunidades**. 4x200m libre	06.02
2.º	**Campeonato de España de Primavera**. 800m libre	04.04
2.º	**Campeonato de España de Primavera**. 1500m libre	02.04
1.º	**Campeonato de España de Verano**. 1500m libre	22.07
2.º	**Campeonato de España de Verano**. 400m libre	21.07
3.º	**Campeonato de España de Verano**. 800m libre	24.07
2.º	**Campeonato de España de Invierno**. 4x200m libre	26.11
2.º	**Campeonato de España de Invierno**. 1500m libre	27.11
3.º	**Campeonato de España de Invierno**. 800m libre	29.11

0512 FERNÁNDEZ ORDÓÑEZ, Javier

Natación/Salvamento y socorrismo. Chilches (Málaga), 16.05.1989. El menor de los hermanos Fdez. Ordóñez alternó en 2009 la natación con la práctica del Salvamento, modalidad en la que logró un título nacional absoluto, en Tenerife, defendiendo los colores del club manchego Arganda. Rozó la medalla en 100m Combinada, siendo 4.º.

P	Prueba	Fecha
■ *Natación*		
3.º	**Campeonato de España por Comunidades**. 4x200m libre	06.02
■ *Salvamento y socorrismo*		
1.º	**Campeonato de España de Invierno**. 200m Obstáculos	28.02

0513 FERNÁNDEZ PALACIOS, Luis

Vela. Sevilla, 29.06.1993. Perteneciente al CN Sevilla.

P	Prueba	Fecha
4.º	**Laser Europa Cup #11 Vigo**. Laser 4.7	11.10

0514 FERNÁNDEZ PALMA, Carolina

Fútbol. Ayamonte (Huelva), 27.11.1993. Esta joven centrocampista, conocida futbolísticamente como «Caro», es habitual en el equipo filial del Cajasol Sporting, y esta temporada ha podido debutar en la máxima categoría en el partido que enfrentó a las onubenses con el Atlético Málaga.

P	Prueba	Fecha
-.º	**Superliga Femenina 2009/10**	20.12
	PJ: 1 G: 0	

0515 FERNÁNDEZ PASTOR, Marina

Bádminton. Málaga, 08.05.1990. Joven componente del filial del C.B. Benalmádena, disputó contados puntos con el primer equipo. Fue además subcampeona de España sub-19 con Aida Díaz (dobles femeninos) y con David Ramírez (mixtos) y semifinalista del Internacional de España sub-19, de nuevo en ambas especialidades y con las mismas parejas.

P	Prueba	Fecha
8.º	**División de Honor 2008/09**	21.02
	PJ: 2 Pt: 3 G: 1 Balance: IF (1-1) / DF (0-1)	
-.º	**División de Honor 2009/10**	19.12
	PJ: 1 Pt: 1 G: 0 Balance: IF (0-1)	

0516 FERNÁNDEZ PELÁEZ, Francisco Javier

Atletismo. Guadix (Granada), 06.03.1977. Deportista referencia del atletismo y deporte andaluz y español, su relación con una red de distribución de sustancias dopantes, hecha pública en noviembre, ha sido uno de los impactos informativos del año.

Aparte de ello, comenzó su temporada 2008/09 en el Cto. Nacional de Irlanda, en Dublín (20.12), donde ganó con 2:07:34 en 30km. En marzo, se proclamó por primera vez campeón nacional de 50km, en su extraordinario debut sobre esta distancia. Su marca, 3:41:02, además de mínima para el Mundial, representaba el 4.ª mejor registro español de todos los tiempos, por detrás de las 'vacas sagradas' Valentín Massana, García Bragado y José Marín.

Sin embargo, el accitano ya no volvió a probarse en esta distancia y regresó a los 20km, con victoria en Ibiza –Circuito Europeo– y en la prueba italiana de la Challenge Mundial. Para cerrar, participó en el Campeonato del Mundo de Berlín, pero en su gran reto del año optó por el abandono.

P	Prueba	Fecha
1.º	**Campeonato de España en ruta**. 50km marcha	01.03
DNF	**Campeonato del Mundo**. 20km marcha	15.08
12.º	**IAAF World Race Walking Challenge.** General	19.09
1.º	**IAAF Challenge Coppa Sesto S. Giovanni**. 20km marcha	01.05
DNF	**IAAF Challenge Na Rynek Marsz**. 10km marcha	30.05
1.º	**EAA Trofeu Santa Eulària des Riu**. 20km marcha	28.03
1.º	**G.P. de Marcha Ciudad de Guadix**. 5km marcha	04.09

0517 FERNÁNDEZ PÉREZ, Jaime

Kung-fu. Sevilla, 18.06.1989. Una de las apuestas de futuro de la Escuela Internacional de Kung-fu Wing Chun de Mairena del Aljarafe, en el Campeonato de España celebrado en Arganda del Rey sumó dos medallas. En tierras norteamericanas («Leyendas del Kung-fu» e «Internacional Kuo Shu Championship Tournament» de Baltimore), a pesar de su corta edad logró hacerse con nueve medallas, de las que cinco fueron de oro.

P	Prueba	Fecha
2.º	**Campeonato de España**. Semi-Sanda hasta 70-75 kg	24.05
3.º	**Campeonato de España.** Formas equipos armas	24.05

0518 FERNÁNDEZ QUILES, Juan Manuel

Bádminton. La Rinconada (Sevilla), 23.02.1992. Producto de la cantera rinconera, a sus 17 años jugó algunos partidos con el primer equipo y se proclamó campeón de España sub-17 ante el granadino Alejandro Toro. Fue también asiduo internacional con la selección sub-19 (subcampeón del Internacional de Portugal en dobles con Jesús Lorenzo y bronce individual).

P	Prueba	Fecha
1.º	**División de Honor 2008/09**	18.04
	PJ: 2 Pt: 4 G: 2 Balance: DM (2-0) / DX (0-2)	
-.º	**División de Honor 2009/10**	19.12
	PJ: 2 Pt: 3 G: 2 Balance: IM (1-0) / DM (1-0) / DX (0-1)	

0519 FERNÁNDEZ SARO, Manuel

Hípica (Saltos). Sevilla, 27.01.1975. El más prolífico de los jinetes andaluces de saltos fue Manuel Fernández Saro, 9.º del ranking nacional (entre 326) y tercer mejor andaluz del mismo, por detrás de Pedro Mateos y Jurado. Su intensa campaña se refleja en la cifra de participaciones en pruebas internacionales: 56, más del doble que el segundo andaluz.

Internacional en la Copa de Naciones, en la que contribuyo al ascenso del equipo español a la Superliga, ha competido en la Copa del Mundo y montado hasta 6 caballos, siendo «Grandino 25» y «Romanée» los animales con los que ha hecho binomio en las principales pruebas.

P	Prueba	Fecha
85.º	**Copa del Mundo**. General West European League	03.04
265.º	**Ranking Mundial FEI**. Individual	31.12
■ *Con «Curtis»*		
7.º	**CSI2* Hengelo**. GP	13.12

16.º	**CSI5* La Coruña Winter Edition**. GP	19.12
34.º	**CSI3* Wieze**. GP	22.11
Con «Grandino 25»		
4.º	**FEI Nations Cup Promotional League Lummen**. Equipos	03.05
9.º	**CSI4* Vimeiro**. GP	07.06
16.º	**Copa del Mundo Vigo**. Individual	15.02
17.º	**Copa del Mundo Leipzig**. Individual	18.01
24.º	**CSI2* Valencia**. GP	29.03
27.º	**CSI5* Madrid**. GP am5	23.05
Con «Romanée Banco del Bagio»		
4.º	**FEI Nations Cup Promotional League Linz**. Equipos	17.05
6.º	**CSI4* La Coruña Summer Edition**. GP 2m	18.07
6.º	**FEI Nations Cup Promotional League Gijón**. Equipos	03.08
13.º	**CSI4* Portimao**. GP	21.06
15.º	**CSI3* Vilamoura**. GP	28.06
Con «Rockella-S»		
5.º	**CSI3* Vejer Circuito del Sol**. GP	13.03
15.º	**CSI4* La Coruña Summer Edition**. GP am5	19.07
24.º	**CSI3* Vejer Circuito del Sol**. GP	22.02
24.º	**CSI3* Vejer Circuito del Sol**. GP	08.03
DNF	**CSI5* Madrid**. GP 2m	24.05
Con «Canabis Z»		
DNF	**CSI2* Neustadt**. GP	11.01
Con «Tirasinaa»		
38.º	**CSI2* Neeroeteren**. GP	06.12

0520 FERNÁNDEZ SERRANO, Hipólito

Fútbol. Sevilla, 20.03.1977. «Poli» es uno de los canteranos del Recreativo con más proyección. Con una dilatada experiencia en Primera -debutó un 30 de agosto de 1998 en el Extremadura-, ahora trata de regresar a la máxima categoría con el «Decano».

P	Prueba	Fecha
17.º	**Copa del Rey 2008/09**	11.11.08
	PJ: 1 G: 0	
20.º	**Primera División 2008/09**	31.05
	PJ: 16 G: 0	

0521 FERNÁNDEZ SORIANO, Marta

Patinaje. Sevilla, 06.09.1991. Jugadora del C.P. Claret, equipo debutante en la máxima categoría del hockey sobre patines femenino. Actúa como defensa medio y llegó procedente del C.P. Macarena.

P	Prueba	F echa
-.º	**OK Liga Femenina 2009/10**	05.12
	PJ: 4 G: 0	

0522 FERNÁNDEZ SORIANO, Rosa

Patinaje. Sevilla, 27.09.1989. Delantera del C.P. Claret, único conjunto andaluz en la élite del hockey sobre patines. Llegó al equipo procedente del C.P. Macarena, otro equipo de la capital hispalense. En sus primeros cuatro encuentros en la OK Liga anotó tres goles.

P	Prueba	Fecha
-.º	**OK Liga Femenina 2009/10**	05.12
	PJ: 4 G: 3	

0523 FERNÁNDEZ TORRES, Hugo

Fútbol americano. Málaga, 30.07.1976. Jugador de los Sulime Linces de Sevilla. Juega en la posición de «Quarterback».

P	Prueba	Fecha
8.º	**Liga Nacional de Fútbol Americano**	25.04

0524 FERNÁNDEZ VAILLANT, José Manuel

Tiro. Dos Hermanas (Sevilla), 01.11.1970. A su podio en el Nacional, sumó la plata en la Copa de España de Foso Olímpico y el oro en la Copa Presidente de Foso Universal, siempre por equipos.

P	Prueba	Fecha
2.º	**Cto. España Absoluto de Foso Olímpico**. Equipos	28.06

0525 FERNÁNDEZ VALLS, Roberto

Fútbol sala. Sevilla, 29.11.1985. Apodado «Chico», este portero sevillano militó en la campaña 2008/09 en ElPozo Murcia Turística, equipo con el que se proclamó campeón de la División de Honor, aunque sólo disputó un encuentro de liga. En la actual temporada ya ha sido titular en cinco partidos.

P	Prueba	Fecha
1.º	**Liga Nacional de Fútbol Sala 2008/09**	19.06
	PJ: 1 G: 0	
-.º	**Liga Nacional de Fútbol Sala 2009/10**	22.12
	PJ: 5 G: 0	

0526 FERNÁNDEZ VÁZQUEZ, José Carlos

Fútbol. Riotinto (Huelva), 17.07.1987. José Carlos es una de las joyas de la cantera del Sevilla. El onubense es un valor de futuro. Alterna sus presencias entre el filial y el primer equipo, con el que llegó a debutar incluso en Europa. Su estreno en la máxima categoría le llegó de la mano de «Manolo» Jiménez. En la actual edición de la Copa marcó dos goles en un partido ante el Atlético Ciudad.

P	Prueba	Fecha
3.º	**Copa del Rey 2008/09**	04.03
	PJ: 4 G: 1	
3.º	**Primera División 2008/09**	31.05
	PJ: 2 G: 0	
33.º	**Copa de la UEFA 2008/09**	18.12.08
	PJ: 1 G: 0	
-.º	**Primera División 2009/10**	19.12
	PJ: 1 G: 0	
-.º	**Copa del Rey 2009/10**	10.11
	PJ: 1 G: 2	

0527 FERNÁNDEZ DE ALBA PORCEL, Luis Alfonso

Tenis de mesa adaptado. Granada, 16.05.1990. Jugador del club CajaGranada, sección discapacitados intelectuales, con el que alcanzó la 3.ª plaza en el Nacional de 2009.

P	Prueba	Fecha
3.º	**Cto. España FEDDI**. Clubes	22.11

0528 FERNÁNDEZ DE OSSÓ FUENTES, Ana Isabel

Pádel. Sevilla, 17.05.1986. La campeona del Mundo en 2008 con la madrileña María Wakonigg y medalla de plata por equipos concluyó 2009 como 1.ª del Ranking Mundial, tabla que resultó casi un reflejo de lo sucedido en Canadá la campaña anterior.

Amén de esta circunstancia estadística, en la temporada de la joven sevillana sobresalió su acceso a semifinales en el PPT de Madrid, con Paula Eyheraguibel, y el subcampeonato nacional por Comunidades con el potente equipo andaluz.

P	Prueba	Fecha

1.º	**Ranking Mundial**. Open (F)	31.12
14.º	**Padel Pro Tour**. Open (F)	10.02.10
3.º	**PPT Internacional Comunidad de Madrid**. Open (F)	20.07
17.º	**Ranking Nacional**. Open (F)	20.01.10
2.º	**Cto. España Selecciones Autonómicas**. Equipos (F)	11.10

0529 FERNÁNDEZ-ARAMBURU RODRÍGUEZ-NOGUERAS, Leandro

Rugby. Sevilla, 23.02.1980. Jugador del Cajasol Ciencias habitual en el 'quince' titular, «Lea» integra la 2ª línea del equipo. Internacional absoluto, salió como titular en dos de los tres partidos de la Copa de Europa de Naciones y en los dos primeros de la Copa de Europa Challenge.

P	Prueba	Fecha
2.º	**Copa del Rey 2009** PJ: 1 Pt: 0	10.05
3.º	**División de Honor 2008/09** PJ: 15 Pt: 0	19.04
-.º	**Copa de Europa de Naciones División 1 2008/10** PJ: 4 Pt: 0	15.03
-.º	**División de Honor 2009/10** PJ: 7 Pt: 5 Balance: 1 ensayo	06.12
-.º	**Copa de Europa Challenge 2009/10** PJ: 2 Pt: 0	19.12

0530 FERREIRA DE JESÚS SANTOS, José Fernando

Lucha. Valencia, 16.12.1984. Afincado en Málaga, este luchador retornó en 2009 al Campeonato del Mundo de Grappling en el que tan buen resultado había alcanzado en 2008 (bronce). Sin embargo, en esta ocasión, las medallas quedaron lejos para el andaluz, quien meses atrás había conquistado en Gijón el título nacional en el primer Campeonato de España de al especialidad.

P	Prueba	Fecha
1.º	**Campeonato de España de Grappling**. 74kg	05.04
7.º	**Campeonato del Mundo de Grappling**. No-Gi 74kg	12.12
10.º	**Campeonato del Mundo de Grappling**. Gi 74kg	13.12

0531 FERRER MARÍN, Adolfo Carlos

Remo. Málaga, 13.08.1981. Tres triunfos adornan su temporada 2009, entre ellos uno internacional, en la FISA Team Cup, donde se prodigó.

P	Prueba	Fecha
1.º	**Regata Internacional de Larga Distancia**. Cuatro scull	25.01
1.º	**Campeonato de España de Banco Fijo Mediterráneo**	04.10
2.º	**Campeonato de España de Yolas**. Masculina	18.10
1.º	**FISA Team Cup**. Ocho con timonel 500m	22.02
3.º	**FISA Team Cup**. Ocho con timonel 1000m	21.02
3.º	**FISA Team Cup**. Doble scull ligero 500m	22.02
5.º	**FISA Team Cup**. Doble scull ligero 1000m	21.02
7.º	**FISA Team Cup**. Skif ligero 500m	22.02
11.º	**FISA Team Cup**. Skif ligero 1000m	21.02

0532 FERRER MARÍN, Rafael

Remo. Málaga, 24.06.1979. Hermano de Adolfo y también afiliado al R.C. Mediterráneo, con el que fue campeón de España de banco fijo.

P	Prueba	Fecha
1.º	**Campeonato de España de Banco Fijo Mediterráneo**	04.10

0533 FERRER VICTORIA, César

Tenis. Sevilla, 08.10.1980. El resultado más destacado de este sevillano fue la victoria sobre el utrerano Agustín Boje en la final de la 63ª edición de los Internacionales de la RST La Magdalena, en Santander, por un doble 6-4, logrando la victoria número 25 del año para el tenis español en el circuito ITF de «Futures». Ferrer sumó en Cantabria el séptimo título profesional de su carrera tras acceder a la final gracias a una trabajada victoria sobre el madrileño de origen rumano Gueorgui Roumenov, a quien vencía en tres sets por 0-6, 6-3 y 6-2. Por lo demás, fue subcampeón de dobles en Bulgaria con otro sevillano, Juan Beaus.

P	Prueba	Fecha
1.º	**Future Santander**. Individual masculino	23.08
2.º	**Future Stara Zagora**. Dobles masculinos	15.05
3.º	**Future Albufeira**. Dobles masculinos	19.03
3.º	**Future Kenitra**. Dobles masculinos	25.06
3.º	**Future Gandía**. Dobles masculinos	24.07
3.º	**Future Oviedo**. Individual masculino	29.08
585.º	**Ranking ATP**. Individual masculino	28.12
951.º	**Ranking ATP**. Dobles masculinos	28.12

0534 FERRERA GARCÍA, Mario

Voleibol. Almería, 18.01.1987. Receptor de 1,87 metros, en la campaña 2008/09 disputó algunos encuentros con el Unicaja Almería, llegando incluso a estrenarse en Europa. Para la actual campaña fichó por el U.C.A.M. Murcia, con el que está jugando con mucha asiduidad, siendo fijo en el sexteto inicial y logrando más de 10 puntos por encuentro.

P	Prueba	Fecha
2.º	**Superliga Masculina 2008/09** PJ: 3 Pt: 0	01.05
4.º	**Copa CEV 2008/09** PJ: 2 Pt: 1	22.03
-.º	**Superliga Masculina 2009/10** PJ: 12 Pt: 127	20.12

0535 FERRERA LÓPEZ, Andrés

Vela. El Puerto de Santa María (Cádiz), 04.08.1972. Miembro del equipo «Caser-Endesa» en la Audi MedCup, participó en las cinco regatas puntuables para la Copa como navegante y contribuyó a la tercera posición general –con victoria en Portugal– del crucero andaluz.

P	Prueba	Fecha
3.º	**Audi MedCup**. General 42GP Series	19.09

0536 FIGUEROA MORENO, Jorge

Fútbol-5. Sevilla, 28.02.1983. Portero del ONCE-Málaga, con el que se alzó en Sevilla con el título de campeón de España 2009.

P	Prueba	Fecha
1.º	**Campeonato de España 2008/09**. División de Honor B1	14.06

0537 FLORES MARTÍN, Guillermo

Vela. Huelva, 27.07.1992. Vinculado al CN Río Piedras, firmó en Cádiz –prueba del calendario de la ISAF– una buena actuación al lograr plaza de podio en la clase Radial.

P	Prueba	Fecha
2.º	**ISAF Semana Olímpica Andaluza**. Laser Radial	01.03
26.º	**Laser Europa Cup #11 Vigo**. Laser Radial	11.10

0538 FLORES MORENO, José Manuel

Fútbol. Cádiz, 06.03.1987. El joven zaguero gaditano, conocido en el mundo del fútbol como «Chico», contribuyó al ascenso del Barça B a

Segunda B en la temporada 2007/08. Al año siguiente firmó por la U.D. Almería, donde se ha consolidado como uno de los jugadores clave del equipo a las órdenes de Hugo Sánchez.

P	Prueba	Fecha
9.º	**Copa del Rey 2008/09**	15.01
	PJ: 3 G: 0	
12.º	**Primera División 2008/09**	31.05
	PJ: 20 G: 1	
17.º	**Copa del Rey 2009/10**	10.11
	PJ: 1 G: 0	
-.º	**Primera División 2009/10**	19.12
	PJ: 15 G: 0	

0539 FLORIÁN BALBUENA, Nazaret

Voleibol. Sevilla, 13.12.1989. Radicada en Alcalá de Guadaíra. Jugadora de vóley playa. Novena con la madrileña Andrea García Gonzalo en el Torneo Satélite de Laredo, que le otorgó puntos para figurar en el ranking del Tour Mundial. Además, fue decimoséptima en el Mundial sub-21 de Blackpool junto con la gallega Nuria Bouza, misma compañera con la que se adjudicó la «Challenger Cup» celebrada en Los Narejos, prueba previa a la Final del Campeonato de España. En pista juega en la Superliga 2.

P	Prueba	Fecha
9.º	**Torneo CEV Satélite**. Laredo	26.07
198.º	**Tour Mundial**	09.11

0540 FLORIDO FLORIDO, Rocío

Atletismo. Málaga, 16.01.1976. La malagueña olímpica en Atenas 2004 firmó un 2009 muy regular en el que coleccionó tres medallas individuales en los distintos Campeonatos de España y, como gran resultado, la plata por equipos en la Copa de Europa de marcha.

La atleta del Atlético Málaga ocupó en dicha competición –en Metz (Francia)– la 17.ª plaza individual, entre 55 participantes, si bien su mejor actuación del año llegó en La Coruña: 12.ª, entre 36 competidoras, y mejor marca personal del año, con 1:14:13, tercer 'crono' en el Ranking Nacional.

P	Prueba	Fecha
Calendario nacional		
2.º	**Campeonato de España**. 10km marcha	01.08
2.º	**Campeonato de España en Ruta**. 20km marcha	01.03
1.º	**Campeonato de España por Federaciones**. 5km marcha	13.06
2.º	**Campeonato de España por Federaciones**. Equipos	13.06
Calendario internacional		
2.º	**Copa de Europa de Marcha**. Equipos 20km marcha	24.05
17.º	**Copa de Europa de Marcha**. Individual 20km marcha	24.05
11.º	**IAAF Challenge G.P. Rio Maior**. 20km marcha	04.04
12.º	**IAAF Challenge G.P. Cantones de La Coruña**. 20km marcha	20.06
7.º	**EAA Trofeu Santa Eulària des Riu**. 10km marcha	28.03

0541 FLORIDO GODOY, Manuel Jesús

Atletismo. Palma del Río (Córdoba), 24.12.1981. Especialista en Lanzamiento de Disco, fue bronce en el Nacional por Federaciones y 6.º en el Campeonato de España Absoluto.

P	Prueba	Fecha
2.º	**Campeonato de España por Federaciones**. Equipos	13.06
3.º	**Campeonato de España por Federaciones**. Disco	13.06

0542 FLORIDO RANDO, Cristina

Caza. Toronto (Canadá), 02.07.1971. Residente en Alhaurín de la Torre (Málaga) desde pequeña, completó un 2009 de calidad en el que sobre todo sobresalió el subcampeonato mundial por equipos en la modalidad de Compak Sporting, en compañía de Antonia Torre y Beatriz Laparra.

También fue seleccionada para el Europeo de Recorridos de Caza –no así para el Mundial, en el que la única plaza española disponible recayó en Laparra– y logró la medalla de bronce en el «Grand Prix» de Portugal, prueba del calendario de la FITASC. En el ámbito nacional, su nivel le llevó a sumar sendos podios en las dos especialidades.

P	Prueba	Fecha
Compak Sporting		
2.º	**Campeonato de España**. Damas	28.06
2.º	**Campeonato del Mundo**. Equipos	06.09
26.º	**Campeonato del Mundo**. Damas	06.09
329.º	**Campeonato del Mundo**. Scratch	06.09
Recorridos de Caza		
3.º	**Campeonato de España**. Damas	02.08
24.º	**Campeonato de Europa**. Damas	14.07
597.º	**Campeonato de Europa**. Scratch	14.07
3.º	**Gran Premio de Portugal**. Damas	31.05
68.º	**Gran Premio de Portugal**. Scratch	31.05

0543 FLORIÓ MAGNIER, Anaís

Remo. Montreuil (Francia), 07.02.1989. Residente en Málaga. En 2009, estuvo adscrita al R.C. Mediterráneo y fue medalla de bronce en el Campeonato de España.

P	Prueba	Fecha
3.º	**Campeonato de España.** Dos sin timonel 2000m	28.06

0544 FORMOSO MURIEL, Raúl

Tiro. San Fernando (Cádiz), 01.08.1980. Reside en Guadalajara, en 2009 compitió por la Federación Riojana y el club IMF. Sin duda, su mejor resultado de la temporada fue la 5.ª posición en el Campeonato del MUndo de Foso Universal, siendo el segundo mejor andaluz, tras Miguel Cortés.

Su campaña internacional fue incluso más amplia, ya que no faltó al Europeo (10.º) y se impuso en el Gran Premio Internacional de Eslovenia, en Maribor, con 195 platos, marca que junto a la lograda en Las Gabias le aupó hasta la 3.ª plaza en la Copa de Europa 2009.

P	Prueba	Fecha
5.º	**Campeonato del Mundo de Foso Universal**. Sénior	05.07
10.º	**Campeonato de Europa de Foso Universal**. Sénior	31.05
1.º	**Cto. España Categorías de Foso Olímpico**. Clubes	05.04
2.º	**Cto. España Absoluto de Foso Olímpico**. Clubes	28.06
3.º	**Copa de Europa de Foso Universal**. General	31.05
1.º	**FITASC GPI de Eslovenia**. Foso Universal Sénior	03.05
6.º	**FITASC GPI de España**. Foso Universal Scratch	29.03

0545 FORNELL MUÑOZ, Noelia

Balonmano/Fútbol. Cádiz, 17.02.1976. Extremo de la selección española de balonmano playa, con la que acudió al Europeo. Cuenta con más de 30 internacionalidades y más de 300 goles convertidos en esa modalidad, habiendo conseguido un subcampeonato mundial. Esta jugadora gaditana disputó la temporada 2008/09 en pista en el B.M. Los Olivos de Málaga, aunque en la actual campaña no compite.

Además de su faceta como balonmanista, esta gaditana también participó la temporada pasada con el Atlético Málaga de fútbol, ocupando la demarcación de delantera, aunque no contó con muchos minutos.

P	Prueba	Fecha
Balonmano		
5.º	**Campeonato de Europa de Balonmano Playa**	28.06
	PJ: 8 G: 41	

01 César Ferrer Victoria
02 José Manuel «Chico» Flores Moreno
03 Rocío Florido Florido
04 Mª Nieves Franco Robles
05 Guillermo Flores Martín
06 Cristina Florido Rando
07 Estefanía Fortes Criado
08 Alejandro Franco Suárez
09 Salvador Franco Robles
10 Alicia Fuentes Molina

Fútbol

13.º	**Superliga Femenina 2008/09**	10.05

0546 FORTES CRIADO, Estefanía Estrella

Atletismo. Vilamarxant (Valencia), 25.04.1987. Vecina de Córdoba, donde se ha formado como atleta, aunque vinculada a la AA Catalunya, «Fani» es la gran promesa andaluza en las Combinadas.

Atleta especialmente dotada para las vallas, acudió al Campeonato de Europa sub-23, en el que cayó en la primera ronda de los 100m vallas. Fue también internacional júnior en el Encuentro FRA-ESP-GBR de pruebas combinadas promesa-júnior, en Cardiff (08.03), acabando 3.ª el Pentatlón y 2.ª por equipos promesas.

Como absoluta, representó a España en la Copa de Europa de Combinadas, en tanto que en los Campeonatos de España 'genéricos' fue finalista en 100m lisos al aire libre (7.ª) y en 60m vallas «indoor» (7.ª).

P	Prueba	Fecha
2.º	**Cto. España de Combinadas por Federaciones**. Heptatlón	31.05
2.º	**Cto. España de Combinadas por Federaciones**. Equipos	31.05
2.º	**Campeonato de España por Federaciones**. 100m vallas	13.06
2.º	**Campeonato de España por Federaciones**. Equipos	13.06
6.º	**Copa de Europa de Combinadas 1.ª División**. Por equipos	28.06
17.º	**Copa de Europa de Combinadas 1.ª División**. Heptatlón	28.06
87.º	**IAAF World Combined Events Challenge**. General	14.11

0547 FRANCO ROBLES, María Nieves

Bádminton. Granada, 27.07.1967. Veterana volantista del C.B. Veleta que participó de forma puntual en un encuentro de la División de Honor.

P	Prueba	Fecha
11.º	**División de Honor 2008/09**	14.03
	PJ: 1 Pt: 1 G: 0 Balance: IF (0-1)	

0548 FRANCO ROBLES, Salvador

Bádminton. Granada, 30.10.1968. Entrenador del C.B. Veleta (y seleccionador español sub-17), a sus 40 años aún disputa como jugador puntuales encuentros, alternando los equipos de Primera y División de Honor.

P	Prueba	Fecha
-.º	**División de Honor 2009/10**	19.12
	PJ: 3 Pt: 3 G: 0 Balance: IM (0-2) / DX (0-1)	

0549 FRANCO SUÁREZ, Alejandro

Motociclismo. Almonte (Huelva), 19.03.1995. El joven piloto onubense consiguió colocarse en el tercer escalón del podio final en el MX Promesas tras realizar una magnífica temporada con el equipo Camacho y Cervilla a lomos de su Yamaha. Además, el almonteño se proclamó campeón de Andalucía de Motocross 85 cadete.

P	Prueba	Fecha
3.º	**Campeonato de España de Motocross Promesas**	06.09

0550 FRÍAS RAMOS, César

Fútbol americano. Sevilla, 11.06.1985. Jugador de los Sulime Linces de Sevilla. Su demarcación habitual es la de «Defensive Back».

P	Prueba	Fecha
8.º	**Liga Nacional de Fútbol Americano**	25.04

0551 FUENTES MOLINA, Alicia

Fútbol. Totalán (Málaga), 27.05.1978. Alicia es una de las jugadoras con mayor experiencia y prestigio de la liga. Después de formar parte del Atlético Málaga que conquistó el triplete en 1998, pasó por Levante U.D., C.F. Estudiantes de Huelva, C.D. Híspalis y Apolo Properties de Santomera antes de recalar en el F.C. Barcelona en 2008. Su visión de juego es muy necesaria en el centro del campo culé, que este año compite en el Grupo B de Superliga. Su entrenador, «Xavi» Llorens, confía plenamente en la malagueña, internacional absoluta en su día, para cimentar el juego del equipo.

P	Prueba	Fecha
4.º	**Copa de la Reina**	14.06
	PJ: 3 G: 0	
6.º	**Superliga Femenina 2008/09**	10.05
	PJ: 27 G: 1	
-.º	**Superliga Femenina 2009/10**	20.12
	PJ: 12 G: 1	

0552 FUENTES MUYOR, Juan Antonio

Actividades subacuáticas (Pesca submarina). Este almeriense del Club Crised es la referencia andaluza en el mundo de la Pesca Submarina. Miembro del equipo nacional tanto en la temporada 2008/09 como en la 2009/10, ha competido en cinco Mundiales.

En 2009, en el Campeonato de España Individual no pudo revalidar –acabó 7.º– el triunfo obtenido en 2008 y que supuso un hito histórico en el deporte andaluz, toda vez que fue la primera vez que un andaluz ganaba ese título desde la creación del Nacional en 1956.

0553 FUENTES SELMA, Fernando

Natación. Málaga, 30.07.1991. Nadador del RC Mediterráneo, fue internacional júnior en el Campeonato de Europa, en julio. Allí, alcanzó la 14.ª posición en 50m mariposa y la 19.ª en 100m mariposa, en tanto que fue descalificado con el equipo español en la final de 4x100 estilos.

P	Prueba	Fecha
20.º	**Trofeo Ciudad de Barcelona-Mare Nostrum**. 200m mariposa	06.06
29.º	**Trofeo Ciudad de Barcelona-Mare Nostrum**. 50m mariposa	06.06
42.º	**Trofeo Ciudad de Barcelona-Mare Nostrum**. 100m mariposa	07.06

0554 GABRIEL BENACHES, Germán

Baloncesto. Caracas (Venezuela), 16.11.1980. Pívot de 2,07 metros formado en la cantera de Unicaja, en el que militó en la campaña 2008/09 en su tercera etapa en el club costasoleño. Colaboró tanto al subcampeonato de Copa como al tercer puesto en la Liga. En verano se desvinculó del club malagueño y fichó a última hora por Estudiantes un contrato temporal para sustituir al lesionado Iturbe, aunque su rendimiento está siendo notable, con 7,2 puntos y 4,9 rebotes de promedio a final de año.

P	Prueba	Fecha
2.º	**Copa del Rey**	22.02
	PJ: 3 Pt: 7	
3.º	**Liga ACB 2008/09**	07.06
	PJ: 24 Pt: 90	
9.º	**Euroliga 2008/09**	29.01
	PJ: 6 Pt: 34	
-.º	**Liga ACB 2009/10**	30.12
	PJ: 13 Pt: 94	

0555 GAGO FUENTES, Carolina

Pádel. Sevilla, 11.09.1978. Culminó el año 2009 en el puesto décimo del Ranking Nacional –haciendo pareja con su hermana Cristina– y en la 5.ª plaza del Andaluz.

P	Prueba	Fecha
10.º	**Ranking Nacional**. Open (F)	20.01.10
95.º	**Ranking Mundial**. Open (F)	31.12

0556 GAGO FUENTES, Cristina

Pádel. Sevilla, 04.08.1982. La más joven de las hermanas Gago compuso el equipo andaluz subcampeón de España por Comunidades, torneo en el que no fue seleccionada su hermana Carolina, su pareja habitual. Cristina fue además 3.ª del Ranking Andaluz del año.

P	Prueba	Fecha
2.º	**Cto. España Selecciones Autonómicas**. Equipos (F)	11.10
10.º	**Ranking Nacional**. Open (F)	20.01.10
74.º	**Ranking Mundial**. Open (F)	31.12

0557 GALÁN GALÁN, Francisco

Hípica (Enganches). El Puerto de Santa María (Cádiz), 04.08.1971.

P	Prueba	Fecha
13.º	**CAI-B Vejer de la Frontera**. Troncos	05.04

0558 GALÁN MARÍN, Tamara

Fútbol sala. Córdoba, 11.06.1993. Ala-pívot del filial del CajaSur Córdoba que participó en uno de los encuentros de la presente campaña, debutando así en División de Honor con tan sólo 16 años.

P	Prueba	Fecha
-.º	**División de Honor Femenina 2009/10** PJ: 1 G: 0	19.12

0559 GALDEADO SALDAÑA, Yuri

Kick Boxing. Almería, 14.12.1978. Este luchador almeriense se colgó la medalla de plata en el Campeonato de España de Full-Contact -88,5 kilos, incluido en la modalidad de Kick Boxing Americano en categoría «Amateur».

P	Prueba	Fecha
2.º	**Campeonato de España Amateur**. Full-Contact -88,5 kg	19.04

0560 GALDEANO BENÍTEZ, Antonio

Fútbol. Málaga, 13.02.1984. «Apoño», como es conocido en el mundo del fútbol, es uno de los emblemas del nuevo Málaga de Juan Ramón López Muñiz, su principal valedor junto al entrenador cordobés Antonio Gutiérrez cuando militaba en Segunda B en las filas de la U.D. Marbella. Titular indiscutible en la 2008/09, su protagonismo ha decrecido un poco al cierre de 2009. Estuvo en la órbita de algunos equipos de la «Premier» inglesa.

P	Prueba	Fecha
8.º	**Primera División 2008/09** PJ: 32 G: 9	31.05
17.º	**Copa del Rey 2008/09** PJ: 2 G: 0	12.11.08
-.º	**Copa del Rey 2009/10** PJ: 1 G: 1	10.11
-.º	**Primera División 2009/10** PJ: 7 G: 1	19.12

0561 GALIÁN SERRA, Elena

Actividades subacuáticas (Hockey). 17.10.1987. Jugadora del Club Universitario de Actividades Subacuáticas de Sevilla (CUASS), logró el subcampeonato liguero y fue llamada para la Selección andaluza, con la que obtuvo la segunda plaza en el Nacional por Comunidades.

P	Prueba	Fecha
■ *Club*		
2.º	**Liga 2009**. División Femenina	26.04
■ *Selección andaluza*		
2.º	**Cto. España por Autonomías**. Torneo femenino	01.03

0562 GALINDO GIRÓN, Francisco

Atletismo adaptado. Jerez de la Frontera (Cádiz), 08.01.1964. Vinculado al Club AFANAS Jerez.

P	Prueba	Fecha
2.º	**Cto. España FEDDI**. Disco	22.05

0563 GALINDO HERRERA, Juan Francisco

Rugby. Sevilla, 27.05.1985. Jugador perteneciente al segundo equipo del Cajasol Ciencias, «Juanfran» ha intervenido en la actual campaña en varias ocasiones con el primer equipo, formando parte de la 1ª línea.

P	Prueba	Fecha
-.º	**Copa del Rey 2010** PJ: 1 Pt: 0	29.11
-.º	**División de Honor 2009/10** PJ: 5 Pt: 0	06.12

0564 GALINDO ORTEGÓN, Estefanía

Fútbol sala. Vejer de la Frontera (Cádiz), 12.07.1974. Ala-cierre del Zona Franca de Cádiz, «Estefa» participó en casi todos los encuentros de la División de Honor, al principio como reserva y al final de campaña asentada en el quinteto titular del equipo gaditano, para el que anotó cinco tantos.

P	Prueba	Fecha
16.º	**División de Honor Femenina 2008/09** PJ: 26 G: 5	06.06

0565 GALLARDO GARRIDO, Antonio

Motociclismo. Arcos de la Frontera (Cádiz), 27.11.1985. Este gaditano participó en 2009 en la categoría Supersport del Campeonato de Europa de Velocidad, en el que obtuvo la undécima plaza. Además, se proclamó campeón de Andalucía de Supersport y fue tercero en el Campeonato Mediterráneo de Velocidad de la misma categoría.

P	Prueba	Fecha
11.º	**Campeonato de Europa de Velocidad**. Supersport	01.11

0566 GALLARDO NÚÑEZ, Dolores

Fútbol. Mairena del Aljarafe (Sevilla), 10.06.1993. «Lola», como se le conoce futbolísticamente, es una de las porteras jóvenes más prometedoras del panorama nacional. Este año ha sido convocada por la selección nacional sub-17 y en la actual temporada también se ha estrenado en la máxima categoría defendiendo la meta del Sevilla F.C., puesto en el que se alterna con la 'cancerbera' burgalesa Inés Herrera.

P	Prueba	Fecha
-.º	**Superliga Femenina 2009/10** PJ: 6 G: 0	20.12

0567 GALLARDO RICO, Marina

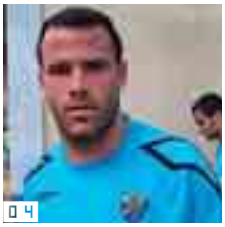

01 Juan Fuentes Muyor 02 Germán Gabriel Benaches ■Foto ACB 03 Las hermanas Gago, Cristina y Carolina 04 Antonio «Apoño» Galdeano Benítez 05 Elena Galián Serra 06 Antonio Gallardo Garrido 07 Estefanía Galindo Ortegón 08 Dolores Gallardo Núñez 09 Julio Gallegos Méndez 10 Rafael Gálvez Cortés 11 Fátima Gálvez Marín 12 Rola Gamarra León 13 Jesús Gámez Duarte

Fútbol. Villanueva del Trabuco (Málaga), 12.05.1985. Los diferentes problemas físicos de la guardameta titular del Atlético Málaga, la inglesa Chelsea Louise Ashusrt, propiciaron el debut de Marina en Superliga. Defendió el arco del equipo blanquiazul en varios partidos al comienzo de la temporada 2008/09. Esta temporada milita en el C.D. Benalmádena malagueño, en categoría regional.

P	Prueba	Fecha
13.º	**Superliga Femenina 2008/09**	10.05

0568 GALLEGOS MÉNDEZ, Julio

Tiro. Granada, 22.04.1961. Compitiedo bien con el equipo andaluz, bien con el club Costa del Sol en Armas Olímpicas y el Bahía de Málaga en Deportivas, este granadino tiene, junto a Félix Ibáñez, el récord de la temporada en el tiro andaluz en cuanto a medallas logradas en los Campeonatos de España: 11, de las cuales 9 se materializaron en el Nacional de Armas Deportivas, en Las Gabias, y 8 fueron de oro.

P	Prueba	Fecha
3.º	**Cto. España de Armas Olímpicas**. Pistola Velocidad Clubes	26.09
3.º	**Cto. España de Armas Olímpicas**. Pistola Velocidad Equipos	26.09
3.º	**Cto. España Armas Deportivas**. Pistola 9mm Individual	12.10
1.º	**Cto. España Armas Deportivas**. Pistola Aire Velocidad Ind.	12.10
1.º	**Cto. España Armas Deportivas**. Pistola Aire Standard Clubes	12.10
1.º	**Cto. España Armas Deportivas**. Pistola Aire Standard Equipos	12.10
1.º	**Cto. España Armas Deportivas**. Pistola Aire Velocidad Clubes	12.10
1.º	**Cto. España Armas Deportivas**. Pistola Aire Velocidad Equipos	12.10
2.º	**Cto. España Armas Deportivas**. Pistola Fuego Central Equipos	12.10
1.º	**Cto. España Armas Deportivas**. Pistola Standard Clubes	12.10
1.º	**Cto. España Armas Deportivas**. Pistola Standard Equipos	12.10
37.º	**Open Int. Vino de La Rioja**. Pistola AC 10m Individual	15.11

0569 GALNARES GONZÁLEZ DE LA MADRID, Luis

Vela. Sevilla, 14.01.1963. Conocido como «Tito», este ya veterano regatista –formado desde pequeño en el CN Sevilla– fue el único patrón andaluz en participar en el Mundial de cruceros J–80, llevado a cabo en la Bahía de Santander.

Con su '8 metros' «ESP907», acabó en la 40.ª posición (entre 132 participantes) después de 12 regatas, teniendo como tripulantes a Borja Melgarejo, Juan Ternero Lizárraga, Gonzalo Pérez de Guzmán y Dionisio Martínez. Se encuentra adscrito al RCMT Punta Umbría.

P	Prueba	Fecha
40.º	**Campeonato del Mundo**. J–80	11.07

0570 GÁLVEZ CORTÉS, Rafael

Bádminton. Málaga, 11.06.1991. Asiduo en los encuentros de individuales y dobles masculinos con el C.B. Benalmádena, del que es uno de sus más firmes valores. Compitió en el Europeo sub-19 (1/16 en dobles masculinos con David Ramírez y 1/32 en mixtos con Ana Mª Martín) y fue subcampeón de España sub-19 de dobles asimismo con David Ramírez.

P	Prueba	Fecha
8.º	**División de Honor 2008/09** PJ: 12 Pt: 23 G: 8 Balance: IM (4-8) / DM (4-7)	21.02
-.º	**División de Honor 2009/10** PJ: 6 Pt: 12 G: 7 Balance: IM (4-2) / DM (3-3)	19.12

0571 GÁLVEZ MARÍN, Fátima

Tiro. Baena (Córdoba), 19.01.1987. La tiradora cordobesa es la deportista con mayor proyección olímpica de todo el tiro andaluz y toda una referencia en la actualidad dentro del «trap».

En 2009 no ha faltado a ninguno de los grandes Campeonatos celebrados (Mundial, Europeo, Juegos Mediterráneos y Copa del Mundo), siendo sus mejores actuaciones en el Campeonato de Europa –se quedó a un plato de entrar en la final– y en la Copa del Mundo del Cairo, en la que se clasificó para la final con un total de 80 (67+13).

En el ámbito nacional, ganó la Copa del Rey y la Copa Presidente de Foso Universal, concluyó 2.º en la Copa de España de FO y en la misma posición cerró el Ranking Nacional 2009 de FO, por detrás de una de sus compañeras en el Mundial, la asturiana Beatriz Martínez. En FU, fue 7.ª.

P	Prueba	Fecha
8.º	**Campeonato del Mundo**. Foso Olímpico equipos	11.08
32.º	**Campeonato del Mundo**. Foso Olímpico individual	11.08
13.º	**Campeonato de Europa**. Foso Olímpico individual	17.07
9.º	**Juegos Mediterráneos**. Foso Olímpico individual	28.06
4.º	**ISFF Copa del Mundo # El Cairo**. Foso Olímpico individual	05.05
18.º	**ISFF Copa del Mundo # Minsk**. Foso Olímpico individual	14.06

0572 GAMARRA LEÓN, Rola

Actividades subacuáticas (Hockey). Jugadora hispalense del Club Universitario de Actividades Subacuáticas de Sevilla (CUASS), con el que fue subcampeón de Liga.

P	Prueba	Fecha
2.º	**Liga 2009**. División Femenina	26.04

0573 GÁMEZ DUARTE, Jesús

Fútbol. Fuengirola (Málaga), 10.04.1985. El lateral diestro fuengiroleño, que estuvo muy cerca de fichar por el Sevilla el pasado verano, ha completado un notable año 2009, con la práctica totalidad de los partidos jugados como titular.

P	Prueba	Fecha
8.º	**Primera División 2008/09** PJ: 35 G: 0	31.05
-.º	**Copa del Rey 2009/10** PJ: 2 G: 0	10.11
-.º	**Primera División 2009/10** PJ: 15 G: 0	19.12

0574 GANDUL SOBRINO, Manuel

Lucha. Alcalá de Guadaíra (Sevilla), 28.09.1986. Subcampeón nacional de Sambo que, como alcalareño, no podía sino pertenecer al CD Milu. También subió al podio en Grecorromana.

P	Prueba	Fecha
2.º	**Campeonato de España de Sambo**. 57kg	04.04
3.º	**Campeonato de España**. Grecorromana 55kg	28.02
5.º	**Gran Premio de España**. Grecorromana 55kg	12.07

0575 GANTER, Gerardo

Deportes aéreos. Friburgo (Alemania), 19.12.1951. Aunque nacido en Alemania y aún con esa nacionalidad, está casado con una española y reside en Algodonales (Cádiz) desde hace más de veinte años. Piloto que se proclamó subcampeón de España de Ala Delta por clubes con el CVL de Cádiz y bronce con la selección andaluza en la localidad granadina de Zújar, además de ser 37.º en la Clase 1.

P	Prueba	Fecha
2.º	**Campeonato de España de Ala Delta**. Clubes	12.06
3.º	**Campeonato de España de Ala Delta**. CC.AA.	12.06

0576 GARCÍA, Ignacio

Natación adaptada. Nadador granadino discapacitado intelectual, bronce en el Nacional 2009, en el que nadó para el club Caja Rural de Granada.

P	Prueba	Fecha
3.º	**Cto. España FEDDI**. 100m braza	15.02

0577 GARCÍA AGUADO, José Enrique

Esquí adaptado. Esquiador granadino vinculado al Club de Esquí Caja Rural de Granada. Fue en 2009 medalla de bronce en el Nacional para discapacitados intelectuales, modalidad Adaptada.

P	Prueba	Fecha
3.º	**Cto. España Esquí Alpino FEDDI**. Adaptada	22.01

0578 GARCÍA BARRERA, Susana

Actividades subacuáticas (Hockey). 06.12.1986. Integrante del Club Universitario de Actividades Subacuáticas de Sevilla (CUASS) con cuyo equipo femenino alcanzó el subcampeonato de Liga. También participó con Andalucía en el Nacional por Comunidades.

P	Prueba	Fecha
Club		
2.º	**Liga 2009**. División Femenina	26.04
Selección andaluza		
2.º	**Cto. España por Autonomías**. Torneo femenino	01.03

0579 GARCÍA BARROSO, Cristina

Gimnasia (Rítmica). Sevilla, 13.12.1989. Fue una de las cinco gimnastas que dieron al club Dos Hermanas la medalla de plata en la final de Aparatos y la 4.ª plaza en la general de Conjuntos.

P	Prueba	Fecha
2.º	**Cto. España Conjuntos**. Aparatos sénior	13.12

0580 GARCÍA BONILLA, Encarnación

Voleibol. Granada, 04.10.1979. Apodada «Ati». Jugadora que ocupa la demarcación de central, militó en el Valeriano Allés Menorca en la campaña 2008/09, proclamándose subcampeona de la Copa de la Reina y cuarta en liga. En verano fichó por el C.A.V. Murcia 2005, con el que ha conquistado la Supercopa, si bien sólo disputó la semifinal.

P	Prueba	Fecha
1.º	**Supercopa Femenina**	11.10
	PJ: 1 Pt: 6	
2.º	**Copa de la Reina**	08.02
	PJ: 3 Pt: 36	
4.º	**Superliga Femenina 2008/09**	18.04
-.º	**Superliga Femenina 2009/10**	19.12
	PJ: 10 Pt: 76	

0581 GARCÍA BORJAS, Sara

Actividades subacuáticas (Hockey). Sevilla, 27.08.1984. Jugadora del Club Universitario de Actividades Subacuáticas de Sevilla (CUASS). Con el conjunto hispalense fue medalla de plata en la Liga, mismo metal que conquistó en el Nacional por Comunidades con Andalucía.

P	Prueba	Fecha
Club		
2.º	**Liga 2009**. División Femenina	26.04
Selección andaluza		
2.º	**Cto. España por Autonomías**. Torneo femenino	01.03

0582 GARCÍA BOZA, Rocío

Fútbol. La Línea de la Concepción (Cádiz), 20.04.1988. Esta defensa se estrenó en la máxima categoría en la temporada 2008/09, en el C.F. Puebla Extremadura, donde tuvo una activa presencia durante la primera vuelta del campeonato, aunque no pudo evitar el descenso de su equipo.

P	Prueba	Fecha
15.º	**Superliga Femenina 2008/09**	10.05
	PJ: 9 G: 0	

0583 GARCÍA CANTERO, Yolanda

Balonmano. Algeciras (Cádiz), 11.02.1982. Jugadora de la selección española de balonmano playa, ocupa el puesto de universal, habiendo debutado como internacional en el Europeo de Noruega. En pista juega en el Balonmano Solúcar de Sanlúcar la Mayor (Sevilla).

P	Prueba	Fecha
5.º	**Campeonato de Europa de Balonmano Playa**	28.06
	PJ: 7 G: 42	

0584 GARCÍA CASTILLO, Pedro

Petanca. Huércal de Almería (Almería), 21.01.1992. Es el jugador andaluz de petanca con mayor proyección, como demostró en 2009 al alzarse con el Campeonato de España juvenil –Valladolid, 17 de mayo– y, de forma especial, por formar parte de la Selección Española que conquistó el subcampeonato del Mundo en Túnez. Juega para el Club Petanca Viator.

P	Prueba	Fecha
3.º	**Campeonato del Mundo juvenil**. Tripletas	04.10

0585 GARCÍA CONTRERAS, Javier

Deportes aéreos. Málaga, 17.12.1978. Integrante del equipo andaluz que conquistó la medalla de bronce en el Campeonato de España de Parapente.

P	Prueba	Fecha
3.º	**Campeonato de España de Parapente**. CC.AA.	11.07

0586 GARCÍA CORTÉS, Marcelino

Remo. Sevilla, 25.08.1980. Remero del R.C. Labradores y uno de los grandes triunfadores del año merced a la medalla de bronce conquistada, junto a su compañero Noé Guzmán, al también andaluz Pedro Rodríguez y al catalán Pau Vela, en el Campeonato de Europa, el máximo logro del remo español en 2009.

Marcelino ha estado presente en todas las grandes citas del año, tanto con la selección española (Mundial, Europeo, Copa del Mundo, FISA Team Cup), como en el ámbito de club.

Largo ha sido pues su temporada, pues comenzó en enero siendo subcampeón nacional de remoergómetro y concluyó la temporada a finales de septiembre en el cumpleaños del Labradores.

P	Prueba	Fecha
Calendario nacional		
1.º	**Campeonato de España**. Cuatro con timonel	28.06
2.º	**Campeonato de España de Remoergómetro**. Masculina	24.01
2.º	**Regata Internacional de Larga Distancia**. Ocho con timonel	25.01
3.º	**Campeonato de España**. Cuatro sin timonel 2000m	28.06
Calendario internacional		
8.º	**Campeonato de Mundo**. Cuatro sin timonel 2000m	29.08
3.º	**Campeonato de Europa**. Cuatro sin timonel 2000m	20.09
4.º	**Copa del Mundo 1**. Cuatro sin timonel 2000m	31.05
2.º	**FISA Team Cup**. Ocho con timonel 1000m	21.02
3.º	**FISA Team Cup**. Cuatro sin timonel 1000m	21.02
4.º	**FISA Team Cup**. Ocho con timonel 500m	22.02

01 Gerardo Ganter 02 Francisco Manuel García Merino 03 Susana García Barrera 04 Encarnación García Bonilla 05 Sara García Borjas 06 Rocío García Boza 07 Pedro García Castillo 08 Javier García Contreras 09 David García del Valle 10 Marcelino García Cortés 11 Mª Soledad García Delgado 12 Alejandro García Ferrero ■Foto Antonio Medina 13 Mª Isabel García Gamero 14 Manuel García García 15 Sandra García Giráldez 16 Thais García González ■Foto M. Rueda 17 Emilio García Jurado 18 María García Llamas

5.º	**FISA Team Cup**. Doble scull 500m	22.02
7.º	**FISA Team Cup**. Doble scull 1000m	21.02
1.º	**150.º Aniversario R.C. Labradores**. Ocho con timonel	26.09

0587 GARCÍA DEL VALLE, David

Judo adaptado. Almería, 13.06.1981. Residente en Aguadulce, Roquetas de Mar, y deficiente visual. Subcampeón paralímpico en 2004, una lesión le impidió rendir a satisfacción en el Europeo 2009 de Debrecen, donde perdió tanto en el combate de primera ronda como en la repesca.

P	Prueba	Fecha
9.º	**Campeonato de Europa**. –66kg	03.07

0588 GARCÍA DELGADO, María Soledad

Actividades subacuáticas (Hockey). Sevilla, 01.03.1983. «Sol», como es conocida, es una de las jugadoras destacadas del Club Universitario de Actividades Subacuáticas de Sevilla (CUASS). Delantera titular, sus logros de club –subcampeón de Liga– y con el combinado de Andalucía –medalla de plata– no pasaron desapercibidos y fue llamada a la Selección Española para el Campeonato de Mundo celebrado en Kranj (Eslovenia).

P	Prueba	Fecha
■ *Club*		
2.º	**Liga 2009**. División Femenina	26.04
■ *Selección andaluza*		
2.º	**Cto. España por Autonomías**. Torneo femenino	01.03
4.º	**Cto. España por Autonomías**. Torneo masculino «open»	01.03
■ *Selección española*		
4.º	**Campeonato del Mundo**. Torneo femenino	29.08

0589 GARCÍA FERRERO, Alejandro

Tenis. Almería, 27.11.1991. Campeón de Andalucía de la categoría cadete en el año 2007, este joven almeriense estrenó a mediados de agosto su puesto en el ranking ATP. Además de participar en las fases previas de Pozoblanco y de la Copa Sevilla, fue semifinalista en dobles junto al sevillano Juan Beaus en el «Future» de Denia.

P	Prueba	Fecha
3.º	**Future Denia**. Dobles masculinos	31.07
1.ª r.	**Challenger Pozoblanco**. Individual masculino	04.07
1.ª r.	**Challenger Copa Sevilla**. Individual masculino	05.09
1499.º	**Ranking ATP**. Dobles masculinos	28.12
1663.º	**Ranking ATP**. Individual masculino	28.12

0590 GARCÍA GAMERO, María Isabel

Fútbol sala. San Pedro de Alcántara (Málaga), 31.01.1990. Conocida como «Teté». Ala-pívot del Campillos F.S.F., con el que ascendió a la élite y ha debutado en la campaña 2009/10, participando en todos los partidos salvo uno aunque generalmente como reserva.

P	Prueba	Fecha
-.º	**División de Honor Femenina 2009/10**	19.12
	PJ: 12 G: 0	

0591 GARCÍA GARCÍA, Manuel

Deportes aéreos. Conil de la Frontera (Cádiz), 27.11.1959. Piloto que se proclamó subcampeón de España de Ala Delta por clubes con el CVL de Cádiz y bronce con la selección andaluza en la localidad granadina de Zújar, además de ser 10.º en la Clase 1.

P	Prueba	Fecha
2.º	**Campeonato de España de Ala Delta**. Clubes	12.06
3.º	**Campeonato de España de Ala Delta**. CC.AA.	12.06

0592 GARCÍA GARRIDO, Irene

Lucha. Jaén, 11.01.1990. La principal 'promesa' de la lucha andaluza mostró sus credenciales en la categoría absoluta, como reflejan los resultados abajo relacionados, y continuó confirmando su valía en la júnior. Así, fue una de las dos españolas en participar en el Europeo, en Tbilisi (Georgia), donde acabó 10.ª en 63kg.

Antes de la cita continental, había sido 5.ª en el Torneo Internacional Júnior de Resita (Rumanía) y se había proclamado campeona de España juvenil, en su peso de 63kg. Irene y Samuel Álvarez han sido los únicos andaluces en la concentración permanente de 25 luchadores que la Federación Española ha mantenido de enero a diciembre en el CAR de Madrid.

P	Prueba	Fecha
3.º	**Campeonato de España**. 63kg	28.02
8.º	**Gran Premio de España**. 59kg	12.07

0593 GARCÍA GIRÁLDEZ, Sandra

Fútbol. San Juan del Puerto (Huelva), 11.02.1986. La central es un baluarte en la zaga del Cajasol Sporting, y el equipo notó su ausencia por lesión en la segunda vuelta de la temporada pasada. Surgida de la cantera del desaparecido C.F. Estudiantes, militó una temporada en el Sevilla F.C. para regresar a su provincia en la temporada 2007/08. A su contundencia, se le une el peligro de sus lanzamientos a balón parado.

P	Prueba	Fecha
9.º	**Superliga Femenina 2008/09**	10.05
	PJ: 11 G: 2	
-.º	**Superliga Femenina 2009/10**	20.12
	PJ: 12 G: 0	

0594 GARCÍA GONZÁLEZ, Thais

Fútbol sala. Cúllar Vega (Granada), 15.08.1983. Ala-pívot del Campillos F.S.F., al que llegó en la presente campaña procedente del Granada C.F. de fútbol 11. Titular en las primeras jornadas, Thais jugó las últimas jornadas del año como suplente, habiendo anotado cuatro tantos.

P	Prueba	Fecha
-.º	**División de Honor Femenina 2009/10**	19.12
	PJ: 12 G: 4	

0595 GARCÍA IBÁÑEZ, Francisco José

Hípica (Doma clásica). Jerez de la Frontera (Cádiz), 21.03.1970.

P	Prueba	Fecha
■ *Con «Jarillero»*		
37.º	**CDI3* Vejer Circuito del Sol**. GP	28.02
39.º	**CDI3* Vejer Circuito del Sol**. GP	05.03
561.º	**Ranking Mundial FEI**. Individual	31.12
■ *Con «Vistoso XI»*		
36.º	**CDI3* Vejer Circuito del Sol**. GP	28.02
41.º	**CDI3* Vejer Circuito del Sol**. GP	05.03
578.º	**Ranking Mundial FEI**. Individual	31.12

0596 GARCÍA JARANA, José María

Hípica (Doma vaquera). Lebrija (Sevilla), 04.07.1972. Sus mejores prestaciones del año las ha alcanzado con «Kizua». Con él, ha sido subcampeón nacional, vencedor de uno de los 8 CVNA del año –el de Córdoba (10.05)– y 11.º del ranking nacional. En dicha tabla, con su otro caballo, «Emirato

Árabe», acabó 35.º.

P	Prueba	Fecha
3.º	**Campeonato de España**	12.10

0597 GARCÍA JURADO, Emilio

Kick Boxing. Córdoba, 08.02.1979. Este cordobés se colgó la medalla de oro en el Campeonato de España «Neoprofesional» de la especialidad oriental de Low-Kick, en la localidad madrileña de Alcorcón. Allí culminó un gran campeonato batiendo en la final al castellanoleonés Javier Plaza. En categoría «Amateur» se tuvo que conformar con la medalla de plata. Por lo demás, en la velada Ángel Casado Championship se adjudicó el cinturón de campeón de España de Full-Contact 64,5 kilos en categoría Profesional, tras batir al granadino Max Fernández.

P	Prueba	Fecha
1.º	**Campeonato de España Neoprofesional**. Low-Kick -64,5 kg	21.11
2.º	**Campeonato de España Amateur**. Low-Kick -64,5 kg	10.05

0598 GARCÍA LLAMAS, María

Vela. Almería, 30.12.1990. Como tripulante, esta regatista del Club de Mar de Almería se proclamó campeona de España de la clase Snipe en Pontevedra, haciendo pareja con Julia Marfil. Su victoria fue exigua, pues vencieron por dos puntos (19 por 21) a las también andaluzas hermanas Requena, del Mediterráneo malagueño.

P	Prueba	Fecha
1.º	**Campeonato de España**. Snipe	14.07

0599 GARCÍA LLANERA, Julio

Voleibol. Sanlúcar de Barrameda (Cádiz), 06.03.1985. Jugador del C.V. Cajasol Puerto Real, en el que ocupa la demarcación de opuesto. Hasta el final de año sólo ha participado en tres partidos de liga.

P	Prueba	Fecha
-.º	**Superliga Masculina 2009/10**	19.12
	PJ: 3 Pt: 0	

0600 GARCÍA LÓPEZ, Augusto

Vela (Kiteboarding). Isla Cristina (Huelva), 06.09.1966. Vinculado al Club Windsurfing de su localidad natal, compitió internacionalmente durante 2009 en la prueba portuguesa del PKRA.

P	Prueba	Fecha
314.º	**IKA Ranking Mundial**. General	29.11
157.º	**IKA Ranking Mundial**. General Course Racing	29.11
16.º	**PKRA #2 Kite Masters 2009**. Course Racing	28.06

0601 GARCÍA LORENZO, Rebeca

Natación (Waterpolo). Smithtown (Estados Unidos), 18.03.1986. Andaluza de adopción, esta defensa fichó por el Club Waterpolo Dos Hermanas en 2008 y con él ha vivido en 2009 la semifinal copera, el ascenso a División de Honor y el debut en la categoría.

P	Competición		Fecha
3.º	**Copa de la Reina 2009**		24.01

		PJ	Gol
STATS	Copa de la Reina 2009	1	1
STATS	Liga Española 2009/10 (hasta jornada 10)	8	4

0602 GARCÍA LOSQUIÑO, Jesús

Motonáutica (Radio control). Sevilla, 04.08.1984. El mejor andaluz en las «Radiocontrolas» térmicas merced a sus dos medallas de bronce en el Nacional, en ambos casos haciendo buenos sus resultados de la primera puntuable, en Madrid (24.05), pues no acudió a la segunda, en Pontevedra. En 7,5 cc, acabó 7.º en la general.

En Madrid, destacó su triunfo parcial en 15 cc, batiendo a 13 rivales, la inscripción más numerosa de todo el Campeonato.

P	Prueba	Fecha
3.º	**Cto. España de RC Térmico**. Endurance 3,5 cc	06.09
3.º	**Cto. España de RC Térmico**. Endurance 15 cc	06.09

0603 GARCÍA LOZANO, José

Lucha. Sevilla, 24.06.1991. Compite para el CD Hércules.

P	Prueba	Fecha
2.º	**Campeonato de España de sambo**. 52kg	04.04

0604 GARCÍA MARTÍNEZ, Antonio

Paraciclismo. Sevilla, 24.12.1956. Este vecino de Mairena del Alcor saltó a la popularidad con su título de campeón paralímpico en Atenas 2004 y desde entonces se ha mantenido en la elite de su categoría funcional –discapacidad física (LC3)– en el concierto internacional.

Sin rival en España –ganó los 4 títulos en juego–, fue seleccionado para los dos Mundiales, en pista y en carretera, siendo en esta última especialidad en la que tuvo más cerca subir al podio al llegar al esprint con el grupo de cabeza que se jugó la medalla de oro. Sí se impuso en dos pruebas contables para la «European Cup».

P	Prueba	Fecha
Nacional		
1.º	**Campeonato de España en Pista**. Kilómetro LC3	09.04
1.º	**Campeonato de España en Pista**. Persecución LC3	10.04
1.º	**Campeonato de España en Ruta**. Contrarreloj LC3	16.05
1.º	**Campeonato de España en Ruta**. Fondo en carretera LC3	17.05
Internacional		
6.º	**Campeonato del Mundo en Pista**. Persecución LC3	06.11
6.º	**Campeonato del Mundo en Pista**. Kilómetro LC3	07.11
4.º	**Campeonato del Mundo en Ruta**. Fondo en carretera LC3	12.09
6.º	**Campeonato del Mundo en Ruta**. Contrarreloj LC3	10.09
1.º	**Copa Europea #2 Suiza**. General LC3	07.06
1.º	**Copa Europea #3 España**. General LC3	05.07
3.º	**Vuelta Paralímpica a Vizcaya**. General LC3	03.05

0605 GARCÍA MARTOS, Irene

Balonmano. Málaga, 15.04.1976. Jugadora de la selección española de balonmano playa, con la que debutó en el Europeo de Noruega. Suele vestir el peto y jugar de especialista. Jugó en la División de Honor ABF con el Vícar Goya y con el C.LE.BA. León en anteriores temporadas. Actualmente ocupa el puesto de central en el Málaga Costa del Sol de Primera Nacional.

P	Prueba	Fecha
5.º	**Campeonato de Europa de Balonmano Playa**	28.06
	PJ: 10 G: 34	

0606 GARCÍA MATA, Gema

Baloncesto. Málaga, 28.04.1985. Base de 1,65 metros, esta malagueña militó en el Real Club Celta Indepo en la campaña 2008/09, acreditando 5,6 puntos por partido en la Liga Femenina y 8 en la Copa, donde su equipo alcanzó las semifinales. Para la actual temporada dejó Vigo y fichó por el Real Canoe N.C., manteniendo sus números al cierre del año.

P	Prueba	Fecha
3.º	**Copa de la Reina**	07.03

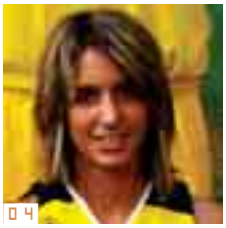

01 Julio García Llanera 02 Augusto García López 03 Irene García Martos 04 Gema García Mata 05 Rebeca García Lorenzo 06 Virginia García Montilla 07 Andrés García Moreno 08 Antonio García Martínez Foto Trotabici 09 Arturo García Muñoz 10 Jorge García Navea Foto ACB 11 Javier García Ortiz 12 Mario García Pizarraya 13 Inmaculada García Palomino

	PJ: 2 Pt: 16	
9.º	**Liga Femenina 2008/09**	11.04
	PJ: 26 Pt: 146	
-.º	**Liga Femenina 2009/10**	22.12
	PJ: 13 Pt: 73	

0607 GARCÍA MAURI, Cristina

Natación. Málaga, 07.05.1995. Sus actuaciones en el FOJE y en la Gimnasiada de Doha le han desvelado como una potencial nadadora de primera nivel en muy pocos años. Vinculada al RC Mediterráneo, además de los 5 podios abajo reseñados, en Tampere participó en los relevos nacionales de 4x100 libre (puesto 10.º) y 4x100 estilos (6.º). En Doha, además, acabó 12.ª en 200 espalda, 6.ª en 200 mariposa y 4.ª en 200 estilos.

P	Prueba	Fecha
1.º	**Festival Olímpico de la Juventud Europea**. 400m estilos	23.07
1.º	**Festival Olímpico de la Juventud Europea**. 200m mariposa	24.07
2.º	**Festival Olímpico de la Juventud Europea**. 200m estilos	21.07
3.º	**Festival Olímpico de la Juventud Europea**. 200m espalda	21.07
3.º	**Gimnasiada**. 400m estilos	11.12

0608 GARCÍA MERINO, Francisco Manuel

Tiro. Sevilla, 13.01.1965.

P	Prueba	Fecha
2.º	**Cto. España de Recorridos de Tiro**. Standard Equipos	18.10

0609 GARCÍA MONTILLA, Virginia

Fútbol. Córdoba, 15.12.1988. La centrocampista cordobesa lleva varios años afincada en Sevilla, y este verano pasó al club hispalense desde el Mairena F.C., con el que compitió en la temporada 2008/09 en categoría regional. Está cumpliendo con nota en su primera campaña entre los mejores, siendo habitual su presencia en las alineaciones del Sevilla F.C.

P	Prueba	Fecha
-.º	**Superliga Femenina 2009/10**	20.12
	PJ: 8 G: 0	

0610 GARCÍA MORALES, Carlos Hugo

Atletismo adaptado. Linares (Jaén), 04.07.1981. Indiscutible líder nacional en lanzamientos dentro de los Campeonatos de España organizados por la FEDDI. En 2009, volvió a cumplir con su papel de favorito y se adjudicó la medalla de oro en jabalina, disco y peso, prolongando una racha que comenzó en 2000.

P	Prueba	Fecha
1.º	**Cto. España FEDDI**. Jabalina	21.05
1.º	**Cto. España FEDDI**. Disco	22.05
1.º	**Cto. España FEDDI**. Peso	23.05

0611 GARCÍA MORENO, Andrés

Fútbol americano. Granada, 03.08.1989. Puede desenvolverse como «Guard» en jugadas de ataque o como «Defensive Tackle» en funciones defensivas.

P	Prueba	Fecha
10.º	**Liga Nacional de Fútbol Americano**	25.04

0612 GARCÍA MUÑOZ, Arturo

Fútbol. Dos Hermanas (Sevilla), 17.03.1981. El central nazareno, conocido como «Arzu» en el argot futbolístico, es uno de los jugadores que más minutos disputó el pasado ejercicio en el Betis. Anotó 3 goles, una cifra muy interesante para un zaguero. En la actualidad juega en las filas del conjunto hispalense en Segunda.

P	Prueba	Fecha
5.º	**Copa del Rey 2008/09**	29.01
	PJ: 6 G: 1	
18.º	**Primera División 2008/09**	31.05
	PJ: 34 G: 2	

0613 GARCÍA NAVEA, Jorge

Baloncesto. Córdoba, 23.02.1977. Veterano ala-pívot de 2,03 metros que ha regresado esta temporada a la Liga ACB (ya jugó años atrás con Murcia y Fuenlabrada) con el Meridiano Alicante, al que ayudó a ascender de la LEB Oro la pasada campaña, además de conquistar la Copa Príncipe. En el conjunto levantino está disputando una media de diez minutos por partido, con 4,4 puntos y un notable porcentaje (67%) en tiros de dos.

P	Prueba	Fecha
-.º	**Liga ACB 2009/10**	30.12
	PJ: 13 Pt: 57	

0614 GARCÍA OROZCO, David

Judo adaptado. Sevilla, 10/05/1983. Este sevillano afincado en Montellano fue uno de los andaluces destacados en el Campeonato de Europa para Ciegos y Deficientes Visuales toda vez que, después de recuperarse de su derrota en cuartos, llegó a la final por el bronce, donde le batió el ruso Shakhmanov.

P	Prueba	Fecha
1.º	**Campeonato de España**. –60kg	18.04
5.º	**Campeonato de Europa**. –60kg	03.07

0615 GARCÍA ORTIZ, Francisco Javier

Tiro con arco. Sevilla, 25.06.1969. Sus resultados sobresalientes del año se produjeron en sala, donde, amén de su medalla de plata por equipos, escaló hasta la 6.ª plaza en el plano individual.

P	Prueba	Fecha
2.º	**Campeonato de España en Sala**. Compuesto equipos	01.02

0616 GARCÍA OTERO, Rosa María

Fútbol sala. Cádiz, 06.01.1991. Ala-cierre del Zona Franca de Cádiz, «Rosita» participó en un par de encuentros de la División de Honor.

P	Prueba	Fecha
16.º	**División de Honor Femenina 2008/09**	06.06
	PJ: 2 G: 0	

0617 GARCÍA PALLARÉS, Ainhoa

Vela (Kiteboarding). Cádiz, 08.10.1974. Reside en Tarifa. Junto a la catalana Gisela Pulido, la mejor «rider» de España. La gaditana rubricó una gran temporada 2009 en la que destacaron su título de campeona de España y, sobre todo, su amplia presencia internacional, reflejada en los altos puestos ocupados a final de año tanto en el Ranking Mundial (6.ª) como en el KPWT (7.ª), circuito en el que se prodigó.

Primera andaluza y 2.ª y 3.ª española, respectivamente, en tales clasificaciones, Ainhoa ha sumado 4 de los 5 podios internacionales del «Kiteboarding» andaluz en la temporada, en Sylt (Alemania), Santa Cruz (Portugal) y Dunkerque (Francia), todos en «Race» u Olas, especialidad este última en la que concluyó en 3.ª posición del Ranking Mundial.

P	Prueba	Fecha

1.º	**Campeonato de España**. General	12.07
1.º	**Campeonato de España**. Freestyle	12.07
2.º	**Campeonato de España**. Wave	12.07
2.º	**Campeonato de España**. Course Racing	12.07
6.º	**IKA Ranking Mundial**. General	29.11
3.º	**IKA Ranking Mundial**. General Wave	29.11
8.º	**IKA Ranking Mundial**. General Course Racing	29.11
7.º	**KPWT**. General	29.11
8.º	**KPWT**. General Freestyle	29.11
2.º	**KPWT #1 Alemania Seat KS World Cup**. Course Racing	21.06
3.º	**KPWT #1 Alemania Seat KS World Cup**. Wave	21.06
6.º	**KPWT #1 Alemania Seat KS World Cup**. Freestyle	21.06
4.º	**KPWT #2 España Movistar Kite Pro Tarifa**. Course Racing	05.07
3.º	**KPWT #4 Portugal Santa Cruz Wave Masters**. Wave	02.08
3.º	**KPWT #5 Francia Dunkerque World Cup**. Course Racing	16.08
5.º	**KPWT #5 Francia Dunkerque World Cup**. Freestyle	16.08

0618 GARCÍA PIÑERO, María Begoña

Baloncesto. Cádiz, 01.03.1976. Base de 1,74 metros que milita en el Rivas Ecópolis en la campaña 2009/10, adonde llegó procedente de la liga rusa, en concreto del Nadezha Oremburg, habiendo disputado la Euroliga en ambas campañas. Tanto en la competición rusa como en la Liga Femenina promedia 3,4 puntos por encuentro.

P	Prueba	Fecha
3.º	**Liga Rusa 2008/09**	19.04
	PJ: 18 Pt: 61	
21.º	**Euroliga Femenina 2008/09**	17.12.08
	PJ: 9 Pt: 46	
-.º	**Euroliga Femenina 2009/10**	16.12
	PJ: 5 Pt: 7	
-.º	**Liga Femenina 2009/10**	22.12
	PJ: 7 Pt: 24	

0619 GARCÍA PIZARRAYA, Mario

Fútbol. Sevilla, 22.06.1986. Es uno de los canteranos que debutó en Primera en el «Recre» de Lucas Alcaraz en la 2008/09. El sevillano juega ahora en el Écija Balompié, que milita en el Grupo IV de Segunda B.

P	Prueba	Fecha
20.º	**Primera División 2008/09**	31.05
	PJ: 2 G: 0	

0620 GARCÍA QUESADA, Adolfo

Ciclismo. Granada, 27.09.1979. Este corredor, notable profesional de ruta años atrás, se reconvirtió en «biker» en 2009, corriendo con el C.D. Dr. Bike Granada en la especialidad de maratón, conquistando la medalla de bronce en el Nacional por detrás de «Paco» Mancebo y Marc Trayter. Fue también undécimo en el Campeonato de España de campo a través.

P	Prueba	Fecha
3.º	**Campeonato de España**	27.09

0621 GARCÍA REYES, Juan José

Remo. Sevilla, 17.09.1990. El campeón del Mundo juvenil en 2008, aún en edad júnior, ha competido con los seniors con éxito. Como muestra, sus dos medallas en el Nacional de remo olímpico, sendos metales en yolas y larga distancia y, sobre todo, su primera internacionalidad absoluta, en el Europeo.

P	Prueba	Fecha
1.º	**Campeonato de España**. Cuatro con timonel 2000m	28.06
1.º	**150.º Aniversario R.C. Labradores**. Ocho con timonel	26.09
1.º	**Campeonato de España de Yolas**. Masculina	18.10
2.º	**Regata Internacional de Larga Distancia**. Ocho con timonel	25.01
3.º	**Campeonato de España**. Cuatro sin timonel	28.06
11.º	**Campeonato de Europa**. Cuatro scull	20.09

0622 GARCÍA RODRÍGUEZ, José Mario

Atletismo. Málaga, 30.10.1989. En los albores de la temporada 2008/09, este atleta del Nerja fue seleccionado para el equipo español júnior participante en el Europeo de Campo a través, en Bruselas. El malagueño acabó en el 50.º lugar la prueba masculina, siendo 5.º por naciones.

0623 GARCÍA ROMÁN, Francisco José

Fútbol americano. Granada, 06.01.1990. Conocido como «Fran», es un jugador de los Who RB Granada Lions. Alterna las posiciones de «Tight End» en ataque y «Linebacker» en defensa.

P	Prueba	Fecha
10.º	**Liga Nacional de Fútbol Americano**	25.04

0624 GARCÍA SALAZAR, Antonio

Paraciclismo. Joven piloto granadino de Juan Fernández Martínez, con el que ha cumplido en 2009 la segunda temporada y ciertamente con éxito, pues, entre otras participaciones tan importantes como la Vuelta a Bélgica o la «European Cup» de Cantimpalos, obtuvo el campeonato de España de Fondo en carretera.

P	Prueba	Fecha
1.º	**Campeonato de España en Ruta**. Fondo en carretera B&VI	17.05
3.º	**Campeonato de España en Pista**. Kilómetro B&VI	09.04
5.º	**Critérium Internacional de Cataluña**. General B&VI	18.10
12.º	**Vuelta Paralímpica a Bélgica**. General B&VI	24.05
14.º	**Vuelta Paralímpica a Vizcaya**. General B&VI	03.05
14.º	**Copa Europea #3 España**. General B&VI	05.07

0625 GARCÍA SALGUERO, Blas Jesús

Atletismo/Golf adaptado. Practicante del atletismo –sector de lanzamientos– y el golf, este deportista gaditano del Club Asansull, de La Línea de la Concepción, subió al podio de los Campeonatos de España en ambas especialidades.

P	Prueba	Fecha
2.º	**Cto. España de Golf FEDDI**. Categoría Competición	25.04
3.º	**Cto. España de Atletismo FEDDI**. Jabalina	21.05
3.º	**Cto. España de Atletismo FEDDI**. Peso	23.05

0626 GARCÍA SERRANO, Fernando Tomás

Halterofilia. Sevilla, 08.10.1986. Residente en Castilleja de Guzmán, a su internacionalidad en el Campeonato Iberoamericano, celebrado en Chicago (Estados Unidos), siguieron dos podios en el ámbito nacional, uno individual y otro por clubes, con el San Juan Bosco.

P	Prueba	Fecha
2.º	**Campeonato de España por Clubes**	28.11
3.º	**Campeonato de España**. 69kg	18.07
9.º	**Campeonato Iberoamericano**. 69kg	06.06

0627 GARCÍA TROYA, María

Fútbol. Coria del Río (Sevilla), 21.05.1984. Eterna capitana del Cajasol Sporting Club, en el que militó durante varias campañas, la centrocampista

01

02

03

04

05

06

07

08

09

01 Ainhoa García Pallarés
02 Adolfo García Quesada
03 Juan José García Reyes
04 Mª Begoña García Piñero ■Foto ProDep
05 Fernando Tomás García Serrano
06 Julián García-Torres Castro
07 María García Troya
08 Francisco José García Román
09 Isidoro Garrido Luque

dejó el club onubense en la temporada 2009/10 para recalar en el Sevilla F.C. Aun siendo importante para todos los entrenadores que la han dirigido, las lesiones le han impedido tener más minutos en los dos últimos cursos.

P	Prueba	Fecha
9.º	**Superliga Femenina 2008/09** PJ: 18 G: 1	10.05
-.º	**Superliga Femenina 2009/10** PJ: 8 G: 0	20.12

0628 GARCÍA DE QUIRÓS LAVI, Enrique

Taekwondo. El Puerto de Santa María (Cádiz), 21.07.1984. Vinculado al Club Lee Puerto de su localidad de residencia.

P	Prueba	Fecha
3.º	**Abierto Internacional de Andalucía**. +80kg	19.12

0629 GARCÍA-ESCRIBANO PRATS, Carmen María

Natación adaptada. Córdoba, 16.09.1975. Campeona nacional de 50 metros braza, pertenece en Club Fidias.

P	Prueba	Fecha
1.º	**Campeonato de España**. 50m braza S5	22.05
3.º	**Campeonato de España**. 4x100m libre	22.05
3.º	**Campeonato de España**. 4x100m estilos	22.05

0630 GARCÍA-TORRES CASTRO, Julián

Voleibol. Madrid, 08.11.1980. Aunque nacido en la capital de España, este central de 2,03 metros creció en Sevilla, donde dio sus primeros pasos en el voleibol. Internacional absoluto y fijo en los esquemas del seleccionador Julio Velasco, García-Torres se proclamó subcampeón de los Juegos Mediterráneos y de la Liga Europea y también acudió al Premundial y al Europeo. Con su club, el Palma Volley, fue tercero tanto en la Superliga como en la Copa del Rey y jugó la Liga de Campeones, competición que repite en la actual campaña en las filas del campeón español, el CAI Teruel, con el que ya ha sido campeón de la Supercopa si bien el sevillano no pudo disputar la final al lesionarse en la víspera.

P	Prueba	Fecha
2.º	**Juegos Mediterráneos** PJ: 6 Pt: 57	05.07
2.º	**Liga Europea** PJ: 8 Pt: 69	19.07
2.º	**Premundial**. Tercera ronda PJ: 3 Pt: 37	16.08
3.º	**Copa del Rey** PJ: 2 Pt: 25	28.02
3.º	**Superliga Masculina 2008/09**	22.04
9.º	**Liga de Campeones CEV 2008/09** PJ: 8 Pt: 56	18.02
9.º	**Campeonato de Europa** PJ: 6 Pt: 56	10.09
-.º	**Superliga Masculina 2009/10** PJ: 12 Pt: 78	19.12
-.º	**Liga de Campeones CEV 2009/10** PJ: 3 Pt: 15	16.12

0631 GARNICA ROLDÁN, Manuel

Atletismo adaptado. Granada, 25.08.1978. Residente en Córdoba y especialista en pruebas de larga distancia, debutó en 2008 en unos Juegos Paralímpicos siendo 6.º en el Maratón. En 2009, se proclamó campeón de España de 10.000 metros.

P	Prueba	Fecha
1.º	**Campeonato de España de Invierno**. 10.000m B2	22.03
7.º	**Meeting Internacional de Basauri**. 5.000m Open	17.05

0632 GARRIDO LUQUE, Isidoro

Fútbol sala. Baena (Córdoba), 20.12.1983. Conocido como «Isi», este cordobés ocupa la demarcación de ala en el Gestesa Guadalajara. En la actual campaña, la segunda con el equipo manchego, está asentándose como titular, habiendo anotado cinco goles, los mismos que en el curso anterior.

P	Prueba	Fecha
13.º	**Liga Nacional de Fútbol Sala 2008/09** PJ: 20 G: 5	09.05
-.º	**Liga Nacional de Fútbol Sala 2009/10** PJ: 14 G: 5	22.12

0633 GARRIDO MARTÍN, Juan José

Fútbol americano. Sevilla, 25.10.1982. Jugador de los Sulime Linces de Sevilla. Juega en la posición de «Wide Receiver».

P	Prueba	Fecha
8.º	**Liga Nacional de Fútbol Americano**	25.04

0634 GARRIDO NAVAS, María del Mar

Fútbol. Jaén, 14.07.1991. Esta joven jugadora zurda puede actuar como lateral izquierdo en defensa o como interior en ataque, y su polivalencia es uno de los factores que le han llevado a debutar con el Real Jaén esta misma temporada pese a que empezó la liga en el equipo filial. El primer partido de liga, en el que el equipo de José Márquez, «Pepín» se midió al Sevilla F.C., sirvió para que la jugadora se estrenara en Superliga.

P	Prueba	Fecha
-.º	**Superliga Femenina 2009/10** PJ: 1 G: 0	20.12

0635 GARRIDO PALOMINO, Inmaculada

Montañismo (Alpinismo). Jaén, 10.05.1976. Con la granadina Tamara Romero ha sido la primera andaluza de la historia en coronar el Manaslu, en el Himalaya, octava cumbre más elevada del Mundo, con 8.163 metros. La hazaña se produjo el 19 de mayo de 2009, dentro del Desafío «Mujer Andalucía 2008-09», que incluyó también el ascenso al Baruntse en 2008.

0636 GARRIDO RAMÍREZ, Sara

Gimnasia (Acrobática). Alcalá la Real (Jaén), 12.12.1993. Adscrita al Club Baruca, logró la medalla de bronce en Tríos junto a Lydia Rodríguez y Rosario Rueda.

P	Prueba	Fecha
3.º	**Campeonato de España**. Age Group Tríos	17.05

0637 GARRIDO VENEGAS, Sonia

Fútbol. Sevilla, 06.07.1989. La atacante sevillana debutó en Superliga con el C.D. Híspalis hace varios años, cuando aún competía con el patrocinio del Sevilla F.C. Continuó en el club hispalense cuando éste creó su sección femenina propia, y desde entonces ha aportado su velocidad y goles al equipo que entrena José Manuel Fidalgo.

P	Prueba	Fecha
-.º	**Superliga Femenina 2009/10** PJ: 9 G: 1	20.12

0638 GARVI MARÍN, Marina

Bádminton. Ronda (Málaga), 31.01.1978. Especialista en dobles del C.B. Benalmádena, con buen porcentaje de victorias en los mixtos, donde su pareja más frecuente es Daniel Alcover.

P	Prueba	Fecha
8.º	**División de Honor 2008/09**	21.02
	PJ: 12 Pt: 19 G: 14 Balance: DF (5-2) / DX (9-3)	
-.º	**División de Honor 2009/10**	19.12
	PJ: 7 Pt: 13 G: 6 Balance: IF (1-5) / DX (5-2)	

0639 GASPAR HARO, Manuel

Fútbol. Málaga, 03.02.1981. «Manolo» Gaspar, espigado defensa y no exento de técnica, milita en el Málaga. Nacido en la populosa barriada de El Palo, es uno de los referentes para los canteranos del club costasoleño.

P	Prueba	Fecha
8.º	**Primera División 2008/09**	31.05
	PJ: 11 G: 0	
17.º	**Copa del Rey 2008/09**	12.11.08
	PJ: 2 G: 0	
-.º	**Copa del Rey 2009/10**	10.11
	PJ: 1 G: 0	
-.º	**Primera División 2009/10**	19.12
	PJ: 7 G: 0	

0640 GAVILÁN MORAL, Diego Manuel

Hockey. Benalmádena (Málaga), 30.11.1978. Habitual en las convocatorias de la selección nacional, este medio del C.H.P. Benalmádena compitió en la fase final del Campeonato de España de Primera, en la que el equipo malagueño se clasificó cuarto, anotando cuatro goles.

P	Prueba	Fecha
4.º	**Campeonato de España de Primera Masculina en sala**	25.01
	PJ: 5 G: 4	

0641 GAVIRA COLLADO, Adrián

Voleibol. La Línea de la Concepción (Cádiz), 17.09.1987. Afincado en San Roque. Destacadísimo jugador de vóley playa que, formando dúo con el castellonense Pablo Herrera, concluyó 2009 como tercera pareja del ranking mundial, tras acumular cuatro podios en citas del «World Tour» (platas en Marsella y La Haya y bronces en Gstaad y Stare Jablonki) y un quinto puesto en el Mundial de Stavanger. A nivel continental, fueron subcampeones del Tour Europeo, con victorias en Baden y Blackpool, y terceros en el Europeo de Sochi. Además, fueron campeones de España y el gaditano se clasificó quinto en el Europeo sub-23 de Yantarniy (Rusia), formando dúo en esta ocasión con el canario Alejandro Fernández-Rojas.

P	Prueba	Fecha
1.º	**Campeonato de España**	06.09
2.º	**Tour Campeonato Europeo**	19.09
1.º	**Tour Campeonato Europeo # Baden**	07.06
1.º	**Tour Campeonato Europeo # Blackpool**	13.09
3.º	**Tour Campeonato Europeo # Sochi (Cto. de Europa)**	19.09
5.º	**Tour Campeonato Europeo # Las Palmas de Gran Canaria**	10.05
5.º	**Tour Campeonato Europeo # Berlín**	21.06
3.º	**Tour Mundial**	02.11
2.º	**Tour Mundial # Marsella**	26.07
2.º	**Tour Mundial # La Haya**	30.08
3.º	**Tour Mundial # Gstaad**	12.07
3.º	**Tour Mundial # Stare Jablonki**	09.08
3.º	**Tour Mundial # Sanya**	31.10
5.º	**Tour Mundial # Stavanger (Campeonato del Mundo)**	04.07
5.º	**Tour Mundial # Klagenfurt**	02.08
5.º	**Tour Mundial # Aland**	23.08
7.º	**Tour Mundial # Myslowice**	31.05
9.º	**Tour Mundial # Roma**	17.05
9.º	**Tour Mundial # Moscú**	19.07

0642 GEMIO LÓPEZ, Nicolás

Actividades subacuáticas (Hockey). Sevilla, 30.10.1980. Integrante del Club Universitario de Actividades Subacuáticas de Sevilla (CUASS), fue con el conjunto hispalense 5.º en la Liga y, con la Selección Andaluza, 4.º en el Nacional por Comunidades.

P	Prueba	Fecha
■ *Club*		
5.º	**Liga 2009**. Primera División	25.04
■ *Selección andaluza*		
4.º	**Cto. España por Autonomías**. Torneo masculino «open»	01.03

0643 GERADA SÁNCHEZ, Jesús

Deportes aéreos. Sevilla, 03.10.1967. Piloto que conquistó la medalla de bronce con la selección andaluza en el Nacional de Ala Delta celebrado en Zújar, además de ser 28.º en la Clase 1.

P	Prueba	Fecha
3.º	**Campeonato de España de Ala Delta**. CC.AA.	12.06

0644 GHBALOU CHAIRI, Iman

Boxeo. Málaga, 05.11.83. Reside en Marbella y pertenece el club Boxeo Yoon.

P	Prueba	Fecha
2.º	**Campeonato de España**. Pluma 57 kg	09.10

0645 GHERSI GARCÍA, Francisco

Tiro. San Fernando (Cádiz), 06.08.1953. Campeón de España de Fusil Tendido con el club gaditano Isla de León y formando tripleta con Nicolás Sánchez y Cipriano Martín.

P	Prueba	Fecha
1.º	**Campeonato de España de Fusil 300m**. Tendido Clubes	12.10

0646 GIL CARRASCO, Nieves

Esgrima. Sevilla, 24.10.1976. La referencia de la esgrima andaluza femenina en los últimos años ha vuelto a competir en la Copa del Mundo, como hiciera sobre todo en 2003 y 2004. Su presencia en Barcelona, no obstante, fue corta, ya que fue eliminada en la 1.ª ronda. Perteneciente al sevillano Club José Manuel Egea, se clasificó para la fase final del Campeonato de España, donde concluyó en 16.ª posición en espada.

P	Prueba	Fecha
100.º	**FIE Copa del Mundo «Ciudad de Barcelona»**. Espada	14.02
581.º	**Ranking Mundial 2008/09**. Espada	01.10

0647 GIL CHACÓN, Verónica

Taekwondo. Mairena del Alcor (Sevilla), 24.04.1992. Adscrita al Club Taekwondo de su localidad de origen.

P	Prueba	Fecha
2.º	**Abierto Internacional de Andalucía**. –67kg	19.12

0648 GIL CUESTA, Sergio

01 Manuel Garnica Roldán ■Foto CPE 02 Sonia Garrido Venegas 03 Marina Garvi Marín 04 Manuel Gaspar Haro 05 Diego Manuel Gavilán Moral 06 Nicolás Gemio López 07 Jesús Gerada Sánchez 08 Adrián Gavira Collado 09 Francisco Ghersi García 10 Sergio Gil Cuesta 11 Javier Gil Pastor 12 Paula Gil de la Vega 13 Ismael Gil Salmerón

Fútbol americano. Peligros (Granada), 19.09.1989. Jugador de los Who RB Granada Lions. Juega en la posición de «Safety».

P	Prueba	Fecha
10.º	**Liga Nacional de Fútbol Americano**	25.04

0649 GIL DE LA VEGA, Paula

Orientación. La Línea de la Concepción (Cádiz), 11.03.1985. Gaditana de nacimiento por el traslado laboral de sus padres, está afincada en Málaga desde pequeña. Perteneciente al club COMA de la capital costasoleña, Paula Gil fue en 2009 la mejor andaluza en Orientación a la par que «Conso» Doblado. Precisamente con ella y con Dolores Bascón, clasificó a Andalucía en la 4.ª posición en Relevos en el Nacional celebrado en Villena (Alicante).

En las pruebas individuales, ganó sobre 3,3 kilómetros el duelo con Georgina Arnó, con la que cedió en la distancia mayor, los 5,4km, dentro de la categoría principal del Campeonato.

P	Prueba	Fecha
1.º	**Campeonato de España O-Pie**. Media distancia D-21A	12.04
2.º	**Campeonato de España O-Pie**. Larga distancia D-21A	10.04
3.º	**Campeonato de España O-Pie**. Comunidades	12.04

0650 GIL PASTOR, Javier

Kick Boxing. Almería, 07.08.1987. Medallista de plata en el Nacional de Thaiboxing, especialidad del Kick Boxing Oriental, dentro de la categoría «Neoprofesional». Perdió el título ante el castellanoleonés Manuel Prieto. También fue bronce en Orient-Style -67 «Amateur».

P	Prueba	Fecha
2.º	**Campeonato de España Neoprofesional**. Thaiboxing -72,5 kg	21.11
3.º	**Campeonato de España Amateur**. Oriental-Style -67 kg	10.05

0651 GIL SALMERÓN, Ismael

Kenpo. Abrucena (Almería), 28.08.1991. Ismael se entrena en el C.D. Kenpo de Abrucena, su pueblo natal. Su especialidad es el combate de semicontacto al punto, logrando un bronce en el Nacional.

P	Prueba	linoFecha
3.º	**Campeonato de España**. Semicontacto al punto peso ligero	28.11

0652 GILÉS MARTÍNEZ, Daniel

Remo. Sevilla, 06.06.1991. En 2009, logró doble medalla continental con el equipo nacional juvenil en la Copa de Juventud, en Vichy, y oro, con su club, el Labradores, en «cuatro sin timonel» y «ocho con timonel» en el Campeonato de España júnior.

P	Prueba	Fecha
2.º	**Copa de la Juventud**. Ocho con timonel 2000m / Evento 1	01.08
3.º	**Copa de la Juventud**. Ocho con timonel 2000m / Evento 2	02.08

0653 GIMBERT ACOSTA, Vanesa

Fútbol. Bergara (Guipúzcoa), 19.04.1980. Nacida en el País Vasco pero trasladada a Córdoba a los pocos años de nacer, la centrocampista es una de las mejores jugadoras españolas de la actualidad, siendo internacional absoluta desde 1998. En 2007 fichó por el Rayo Vallecano, con el que ganó la Copa de la Reina en su primera temporada y se proclamó campeona de Liga en la 2008/09, lo que le llevó a jugar la Liga de Campeones en la actual campaña, cayendo en dieciseisavos de final ante el W.F.C. Rossiyanka ruso. Su fútbol ágil, de precisión y con llegada en la zona ancha, le sigue haciendo fundamental para su técnico, Pedro Martínez Losa.

P	Prueba	Fecha
1.º	**Superliga Femenina 2008/09** PJ: 27 G: 7	10.05
3.º	**Copa de la Reina** PJ: 4 G: 0	14.06
22.º	**Liga de Campeones 2009/10** PJ: 2 G: 0	07.10
-.º	**Superliga Femenina 2009/10** PJ: 10 G: 3	20.12

0654 GIMÉNEZ MARTÍNEZ, Juan

Judo adaptado. Almería, 06.07.1979. Perteneciente al Club Indalonce, en 2009 se proclamó subcampeón nacional en 81 kilos, luego de ser derrotado en la final por el sevillano Abel Vázquez.

P	Prueba	Fecha
2.º	**Campeonato de España**. –81kg	18.04

0655 GIRABEL BERUTI, Jonathan Andrés

Deportes aéreos. Buenos Aires (Argentina), 25.02.1985. Afincado en Málaga desde que era niño, este piloto compitió en el Campeonato del Mundo de Aeromodelismo en la categoría F3A, celebrado en Pombal, donde no pasó de la ronda preliminar y obtuvo la novena plaza por equipos junto al catalán Joan Rombaut y al extremeño Álvaro Rodríguez. En el Nacional celebrado en Chozas de Abajo fue bronce.

P	Prueba	Fecha
3.º	**Campeonato de España de Aeromodelismo**. F3A	19.07
9.º	**Campeonato del Mundo de Aeromodelismo**. F3A equipos	29.08
43.º	**Campeonato del Mundo de Aeromodelismo**. F3A individual	26.08

0656 GIRÓN GONZÁLEZ, José Antonio

Piragüismo. Ponferrada (León), 16.05.1971. Campeón nacional en K-1 dentro de la categoría veterano A Nacional –4.º en la general–, este palista del Club Piragüismo Algeciras, localidad donde reside desde hace años, acudió a la Vuelta a Madeira, prueba valedera como Copa del Mundo 2009, representando a su club, pues no fue seleccionado para el equipo nacional. Pese a ello, «Toño» logró la medalla de bronce en la prueba K-1 sénior.

P	Prueba	Fecha
3.º	**Copa del Mundo de Kayak de mar**. K-1	30.08

0657 GIRÓN GUTIÉRREZ, José Luis

Actividades subacuáticas (Hockey). Sevilla, 24.05.1987. Jugador (y 2.º técnico) del Club Universitario de Actividades Subacuáticas de Sevilla (CUASS), logró la 5.º posición en la Liga 2009.

P	Prueba	Fecha
5.º	**Liga 2009**. Primera División	25.04

0658 GIRÓN PARRADO, José Joaquín

Kick Boxing. Córdoba, 04.03.1983. Este luchador cordobés se colgó la medalla de bronce en el Campeonato de España de Light-Contact -75 kilos, incluido en la modalidad de Kick Boxing Americano en categoría «Amateur».

P	Prueba	Fecha
3.º	**Campeonato de España Amateur**. Light-Contact -75 kg	19.04

0659 GIRONA TORRES, Marina

Paraciclismo. Granada, 08.11.1986. Afincada en La Zubia, en 2009 estrenó pareja siendo la nueva piloto de la cántabra Natalia Quevedo Gato, luego de haber cumplido en los Juegos Paralímpicos de Pekín 2008 el ciclo con Ana López.

P	Prueba	Fecha
2.º	**Campeonato de España en Pista**. Kilómetro B&VI	09.04
2.º	**Campeonato de España en Pista**. Persecución B&VI	10.04

0660 GÓMEZ ARAGÓN, Gabriel

Polo. Jerez de la Frontera (Cádiz), 05.04.1972. Uno de los dos andaluces integrantes del equipo Hizan-Santa María que se impuso en el torneo internacional Memorial Domecq, después de vencer en la final al Scapa-John Smith.

También en Sotogrande, participó en sus Copas de Oro y de Plata de Bajo Handicap, aunque su equipo, La Querencia, no estuvo fino y concluyó ambos torneos en la 6.ª y última plaza. Posee handicap 2 y está adscrito al club La Querencia.

P	Prueba	Fecha
1.º	**Memorial José Ignacio Domecq**	12.04

0661 GÓMEZ BARRENO, Gonzalo

Remo. Sevilla, 19.01.1987. Reside en Málaga. Afiliado al club señero de la capital costasoleña, el Mediterráneo, con el que ha obtenido en 2009 sendas medallas de oro en pruebas no olímpicas.

P	Prueba	Fecha
1.º	**Regata Internacional de Larga Distancia**. Cuatro scull	25.01
1.º	**Campeonato de España de Banco Fijo Mediterráneo**	04.10
2.º	**Campeonato de España de Yolas**. Masculina	18.10
3.º	**FISA Team Cup**. Ocho con timonel 500m	22.02
4.º	**FISA Team Cup**. Ocho con timonel 1000m	21.02

0662 GÓMEZ BATTELLI, Marta María

Natación adaptada. Sevilla, 11.11.1990. Nadadora deficiente visual del Club Natación Sevilla, en 2009 se produjo su 'explosión' como deportista de primer nivel al lograr, con 19 años recién cumplidos, la medalla de bronce en 100 metros braza en el Campeonato del Mundo absoluto.

Amén del podio, en Río de Janeiro, firmó otras tres posiciones en el «top-5», cosa que también hizo en el Europeo, un mes antes, al ser 4.ª en 100 metros libre. En el Nacional, se proclamó campeona de España de 200 braza.

P	Prueba	Fecha
Nacional		
1.º	**Campeonato de España**. 200m braza S12-S13	22.05
3.º	**Campeonato de España**. 100m braza S12-S13	22.05
3.º	**Campeonato de España**. 200m estilos S12-S13	22.05
Internacional		
3.º	**Campeonato del Mundo**. 100m braza S13	30.11
4.º	**Campeonato del Mundo**. 100m estilos S13	02.12
5.º	**Campeonato del Mundo**. 100m libre S13	05.12
5.º	**Campeonato del Mundo**. 400m libre S13	01.12
4.º	**Campeonato de Europa**. 100m libre S13	24.10
12.º	**Abierto Internacional de Alemania**. 50m braza	31.05
9.º	**Abierto Internacional de Alemania**. 100m braza	31.05
9.º	**Abierto Internacional de Alemania**. 200m braza	31.05
11.º	**Abierto Internacional de Alemania**. 400m libre	31.05

0663 GÓMEZ BERMUDO, Alfredo

Vela. Chipiona (Cádiz), 10.07.1988. Adscrito al CAND Chipiona.

P	Prueba	Fecha
2.º	**Regata Int. de Carnaval. Vilamoura**. Laser Standard	23.02

0664 GÓMEZ BERNÁLDEZ, Daniel

Lucha. Alcalá de Guadaíra (Sevilla), 23.06.1989.

P	Prueba	Fecha
3.º	**Campeonato de España**. Grecorromana 120kg	28.02

0665 GÓMEZ DÍAZ, Antonio

Fútbol-5. Sevilla, 06.07.1972. Portero suplente del equipo ONCE-Sevilla, hermano del titular José Manuel. Con el conjunto hispalense terminó en 6.ª posición el Nacional.

P	Prueba	Fecha
6.º	**Campeonato de España 2008/09**. División de Honor B1	14.06

0666 GÓMEZ DÍAZ, José Manuel

Fútbol-5. Sevilla, 03.07.1977. Portero titular del equipo ONCE-Sevilla, fue seleccionado –como un año antes en Pekín 2008– para representar a España en el Campeonato de Europa de Fútbol-5 para invidentes, donde logró la medalla de bronce. En el ámbito de club, acabó en la 6.ª posición el Nacional.

P	Prueba	Fecha
Club		
6.º	**Campeonato de España 2008/09**. División de Honor B1	14.06
Selección		
3.º	**Campeonato de Europa de Fútbol-5**. B1	04.07

0667 GÓMEZ DURÁN, Mario

Polo. Barcelona, 06.07.1982. Afincado en San Roque (Cádiz) desde corta edad e internacional en 2008 al ser seleccionado para el equipo español que compitió en el Mundial de México. Tiene handicap 4 y está adscrito al gaditano club Santa María.

En 2009 participó en el Campeonato de España con el Santa Anita-El Rosario, sin mucha fortuna, y dentro del calendario de su club no faltó al Memorial Domecq –semifinalista con el Billingbear Park– y, por supuesto, al Torneo Internacional de Sotogrande.

Integrado en las filas del conjunto Woodchester compitió en las Copas de Mediano Handicap del evento sanroqueño con muy buenos resultados ya que llegó a la final en los torneos de Plata y Bronce, y a semifinales en el de Oro. Ayala Esperanza y Scapa-John Smith, respectivamente, le privaron del triunfo.

P	Prueba	Fecha
4.º	**Memorial José Ignacio Domecq**	12.04
8.º	**Campeonato de España Absoluto**	03.10

0668 GÓMEZ FRANCO, Andrés

Tiro con arco. Linares (Jaén), 14.07.1988. Pese a sus 21 años, su campaña 2009 ha sido especialmente intensa en el ámbito internacional. Titular del equipo nacional de arco recurvo, compitió en ambos Mundiales («indoor» y «outdoor») y en las dos Copas del Mundo y pruebas del «European Grand Prix» a los que acudió España.

En dos ocasiones sufrió la circunstancia de firmar una excelente ronda de calificación y luego caer en las primeras eliminatorias. Ello sucedió en el Campeonato de España en sala y, sobre todo, en el Campeonato del Mundo «indoor», donde volvió a ser 2.º en la previa –entre 58 arqueros–, pero quedó eliminado en dieciseisavos.

Gómez llevó a cabo sus dos mejores actuaciones individuales en Riom –también ganó la medalla de oro por equipos– y en la Universiada de Belgrado, donde superó 2 rondas en individuales.

P	Prueba	Fecha

01

02

03

04

05

06

07

08

01 Vanesa Gimbert Acosta
02 Jonathan Girabel Beruti, en el Campeonato del Mundo 2009, en Portugal
03 José Manuel Gómez Díaz
04 José Antonio Girón González
05 Miriam Gómez Gómez
06 Carlos Gómez Herrera
07 Soledad Gómez Llamas
08 Abel Gómez Moreno

Nacional		
1.º	**Campeonato de España en Sala**. Recurvo equipos	01.02
1.º	**Cto. España por Comunidades**. Recurvo equipos	26.07
Internacional		
14.º	**Campeonato del Mundo**. Recurvo equipos	07.09
77.º	**Campeonato del Mundo**. Recurvo individual	06.09
5.º	**Campeonato del Mundo en Sala**. Recurvo equipos	07.03
27.º	**Campeonato del Mundo en Sala**. Recurvo individual	06.03
8.º	**Universiada**. Recurvo equipos	10.07
15.º	**Universiada**. Recurvo individual	09.07
82.º	**Ranking Mundial FITA**. Recurvo	12.01.10
31.º	**Ranking Europeo EMAU**. Recurvo	09.12
Circuitos		
13.º	**FITA Copa del Mundo #2 Porec**. Recurvo equipos	08.05
51.º	**FITA Copa del Mundo #2 Porec**. Recurvo individual	07.05
4.º	**FITA Copa del Mundo #4 Shanghai**. Recurvo equipos	09.08
37.º	**FITA Copa del Mundo #4 Shanghai**. Recurvo individual	07.08
1.º	**EMAU G.P. Europeo #1 Riom**. Recurvo equipos	17.04
10.º	**EMAU G.P. Europeo #1 Riom**. Recurvo individual	18.04
3.º	**EMAU G.P. Europeo #2 Sofía**. Recurvo equipos	23.05
17.º	**EMAU G.P. Europeo #2 Sofía**. Recurvo individual	24.05

0669 GÓMEZ GARCÍA, Marta

Atletismo. Granada, 25.03.1989. Atleta del club Ciudad de Motril, internacional promesa en el Encuentro de Lanzamientos GER-ESP-FRA-ITA, celebrado en Lyon el 8 de marzo. Acabó 9.ª en Disco, modalidad de lanzamiento en la que fue finalista (7.ª) en el Campeonato de España.

P	Prueba	Fecha
2.º	**Campeonato de España por Federaciones**. Disco	13.06
2.º	**Campeonato de España por Federaciones**. Equipos	13.06

0670 GÓMEZ GÓMEZ, Miriam

Triatlón. Sevilla, 25.09.1975. Esta deportista del AquaSlava-Servicon fue una de las integrantes de la selección andaluza que se proclamó campeona de España de Duatlón por Autonomías en Vitoria.

P	Prueba	Fecha
1.º	**Campeonato de España de Duatlón por Autonomías**	22.03

0671 GÓMEZ HERRERA, Carlos

Tenis. Marbella (Málaga), 30.04.1990. Destacado en la categoría júnior, de la que ha llegado a ser el número uno español, este pupilo del ex tenista «Manolo» Santana participó por tercer año consecutivo en la fase previa del Mutua Madrileña Masters 1.000 Madrid merced a una invitación de la organización, teniendo como rival al alemán Tommy Haas, al que al menos pudo hacer tres juegos. Además, fue semifinalista en dobles en Melilla.

P	Prueba	Fecha
3.º	**Future Melilla**. Dobles masculinos	24.06
1.ª r.	**ATP Masters 1.000 Madrid**. Individual masculino	09.05
1162.º	**Ranking ATP**. Individual masculino	28.12
1433.º	**Ranking ATP**. Dobles masculinos	28.12

0672 GÓMEZ HIDALGO, José Antonio

Fútbol-5. Málaga, 03.03.1966. Jugador del equipo de fútbol sala del ONCE-Málaga, con el que se proclamó en Sevilla campeón de España 2009.

P	Prueba	Fecha
1.º	**Campeonato de España 2008/09**. División de Honor B1	14.06

0673 GÓMEZ JIMÉNEZ, Francisco Javier

Tenis de mesa adaptado. Sevilla, 16.06.1966. Palista discapacitado físico vinculado al Club Sevilla No&Do, con el que fue subcampeón nacional.

P	Prueba	Fecha
2.º	**Campeonato de España**. Clubes Pie	29.05

0674 GÓMEZ LLAMAS, Soledad

Fútbol sala. Campillos (Málaga), 05.11.1995. Cierre del equipo filial del Campillos F.S.F., con el que debutó en un encuentro de la División de Honor muy jovencita, con 14 años recién cumplidos.

P	Prueba	Fecha
-.º	**División de Honor Femenina 2009/10** PJ: 1 G: 0	19.12

0675 GÓMEZ MARTÍNEZ, Irene

Hípica (Raids). Córdoba, 23.07.1985. Clasificada en 39.ª posición en el Ranking Nacional, fue la segunda mejor andaluza de la especialidad, tras Francisco Domínguez Calle. Pese a ello, le derrotó –con «Duna»– en el Campeonato de Andalucía, un CEN2* celebrado en Jerez de la Frontera.

0676 GÓMEZ MORENO, Abel

Fútbol. Sevilla, 20.02.1982. Después de una fallida aventura en el fútbol rumano, el centrocampista sevillano firmó por el Xerez en el mercado de invierno de la campaña 2008/09. Fue uno de los principales responsables del ascenso 'azulino'. Continúa en el plantel vinícola.

P	Prueba	Fecha
17.º	**Copa del Rey 2009/10** PJ: 2 G: 0	11.11
-.º	**Primera División 2009/10** PJ: 9 G: 0	19.12

0677 GÓMEZ PÉREZ, Álvaro

Hípica (Enganches). Huelva, 08.08.1981.

P	Prueba	Fecha
5.º	**CAI-B Vejer de la Frontera**. Limoneras	05.04

0678 GÓMEZ RODRÍGUEZ, Víctor

Pelota. Almería, 03.02.1987. Residente desde pequeño en la localidad almeriense de Benahadux, a cuyo Club Pelota –militante de la 1.ª División– pertenece. En la órbita de la Selección Española –participó en 2008 en una concentración del equipo nacional–, en 2009 constituyó con su compañero de club Domingo Reina la pareja titular de Paleta en la Selección Andaluza campeona, por primera vez en la historia, de la Copa del Rey.

P	Prueba	Fecha
1.º	**Copa del Rey**. General equipos	21.06
4.º	**Copa del Rey**. Paleta	19.06

0679 GÓMEZ ROMERO, José Antonio

Lucha. Alcalá de Guadaíra (Sevilla), 29.09.1980.

P	Prueba	Fecha
3.º	**Campeonato de España**. Grecorromana 60kg	28.02
10.º	**Gran Premio de España**. Grecorromana 60kg	12.07

0680 GÓMEZ SÁNCHEZ, José Antonio

Hípica (Enganches). Lepe (Huelva), 05.07.1964.

P	Prueba	Fecha
12.º	**CAI-B Vejer de la Frontera**. Troncos	05.04

0681 GÓMEZ SANTAMARÍA, Jesús María

Remo. Santander, 08.05.1972. Formado en el Mediterráneo de Málaga, con el club andaluz fue campeón nacional de Banco Fijo.

P	Prueba	Fecha
1.º	**Campeonato de España de Banco Fijo Mediterráneo**	04.10

0682 GÓMEZ VALÁDEZ, Ana María

Montañismo (Alpinismo). Málaga, 30.11.1971. Una de las integrantes del Desafío «Mujer Andalucía 2008-09», que asaltó en mayo de 2009 la cima del Manaslu, en el Himalaya, octava cumbre del Mundo con 8.163 metros. No obstante, Gómez no hizo cima pues tuvo que abandonar días antes por un problema en el ojo.

0683 GÓMEZ VILLALBA, Gabriel

Rugby. Sevilla, 16.08.1991. Jugador del filial del Cajasol Ciencias que suele desempeñar la función de ala, debutó con el primer equipo en la presente campaña en el feudo del Gernika ante la plaga de lesionados.

P	Prueba	Fecha
-.º	**División de Honor 2009/10** PJ: 1 Pt: 0	06.12

0684 GÓMEZ-FERIA FERREIRO, José

Remo. Sevilla, 23.10.1991. Este remero del Labradores fue finalista A en el Mundial júnior y participó en el 150.º cumpleaños de su club con la selección andaluza. También se alzó con el título nacional juvenil de «cuatro sin timonel» y «ocho con timonel».

P	Prueba	Fecha
4.º	**150.º Aniversario R.C. Labradores**. Ocho con timonel	26.09
5.º	**Campeonato de Mundo júnior**. Ocho con timonel 2000m	08.08

0685 GONCET DE LOS REYES, Diego

Kick Boxing. Alcalá de Guadaíra (Sevilla), 06.04.1979. Este luchador sevillano conquistó la medalla de bronce en el Nacional de Low-Kick -72,5 kilos, dentro de la categoría «Amateur».

P	Prueba	Fecha
3.º	**Campeonato de España Amateur**. Low-Kick -72,5 kg	10.05

0686 GONZÁLEZ, Natalia

Natación adaptada. Nadadora onubense discapacitada intelectual, subcampeona nacional en 2009 y adscrita al club CODA de Huelva.

P	Prueba	Fecha
2.º	**Cto. España FEDDI**. 50m braza Adaptada	13.02

0687 GONZÁLEZ ALARCÓN, Salvador

Judo adaptado. Málaga, 13.08.1978. Paralímpico tanto en 2004 como en 2008, en la temporada de 2009 este malagueño con deficiencia visual no tuvo salidas internacionales, aunque sí logró el triunfo en el Campeonato de España.

P	Prueba	Fecha
1.º	**Campeonato de España**. –90kg	18.04

0688 GONZÁLEZ ALCARAZ, Álvaro

Fútbol-5. Málaga, 29.10.1974. Portero del ONCE-Málaga y paralímpico en Pekín 2008, fue llamado de nuevo a la Selección Española para el Europeo 2009, en el que obtuvo la medalla de bronce. Un mes antes, con su club, se alzó con el título de campeón de España, pese a que él no pudo disputar la fase final en Sevilla.

P	Prueba	Fecha
Club		
1.º	**Campeonato de España 2008/09**. División de Honor B1	14.06
Selección		
3.º	**Campeonato de Europa de Fútbol-5**. B1	04.07

0689 GONZÁLEZ BELTRÁN, José Antonio

Atletismo adaptado. Linares (Jaén), 11.06.1972. El mediofondista del club Disminusport Linares es el atleta andaluz discapacitado intelectual con mejor palmarés. Varias veces campeón nacional, en 2000 acudió a los Juegos Paralímpicos y en 2004 obtuvo la medalla de bronce en el Mundial.

Lejos de tales registros, en 2009 'arrancó' dos medallas de plata en los Campeonatos de España, en 800 y 1.500 metros, en ambos casos batido por el manchego José Martínez Morote.

P	Prueba	Fecha
2.º	**Cto. España FEDDI**. 1.500m	22.05
2.º	**Cto. España FEDDI**. 800m	23.05

0690 GONZÁLEZ BUIZA, Manuel

Remo. Sevilla, 01.10.1992. Timonel del Náutico de Sevilla, sus dotes de mando le han permitido ser internacional en la FISA Team Cup.

P	Prueba	Fecha
2.º	**FISA Team Cup**. Ocho con timonel 1000m	21.02
3.º	**Campeonato de España**. Cuatro con timonel 2000m	28.06
4.º	**FISA Team Cup**. Ocho con timonel 500m	22.02

0691 GONZÁLEZ CASADO, Inmaculada

Voleibol. Granada, 26.12.1970. Apodada «Tico». Colocadora del Valeriano Allés Menorca, donde lleva cuatro temporadas. Con el club balear se proclamó subcampeona de la Copa de la Reina y de la Supercopa, aunque en esta competición sólo jugó la semifinal.

P	Prueba	Fecha
2.º	**Copa de la Reina** PJ: 3 Pt: 0	08.02
2.º	**Supercopa Femenina** PJ: 1 Pt: 2	11.10
4.º	**Superliga Femenina 2008/09**	18.04
-.º	**Superliga Femenina 2009/10** PJ: 4 Pt: 2	19.12

0692 GONZÁLEZ CERVERA, Ana María

Tiro. Santander, 30.05.1975. Compitió con Andalucía en el Nacional de Armas Deportivas, en Las Gabias, y logró doble medalla de oro.

P	Prueba	Fecha
1.º	**Cto. España Armas Deportivas**. Pistola Aire Standard Equipos	12.10
1.º	**Cto. España Armas Deportivas**. Pistola Aire Velocidad Equipos	12.10
2.º	**Cto. España de Aire Comprimido**. Pistola AC 40 Equipos	08.12

0693 GONZÁLEZ DE HARO, Joaquín

Piragüismo. Alicante, 03.04.1970. Con su compañero de profesión (policía local) y de embarcación, este palista afincado en Granada logró la 6.ª

posición en la Copa del Mundo de Kayak de Mar 2009, celebrada sobre la exigente Vuelta a Madeira, prueba de una semana de duración. Asimismo, González de Haro destacó en el Campeonato de España de la especialidad, donde se proclamó ganador en K-2 veterano A Nacional y 3.º oficioso de la general.

P	Prueba	Fecha
6.º	**Copa del Mundo de Kayak de mar**. K-2	30.08

0694 GONZÁLEZ GALÁN, Daniel

Vela. Sanlúcar de Barrameda (Cádiz), 18.02.1992. Regatista del CAND Chipiona, su debut internacional en el Campeonato de Europa se saldó con un meritorio 21.º puesto, segundo mejor andaluz después de Eduardo Bueno. En España, confirmó su calidad dentro de la categoría juvenil del Laser siendo podio en el Cto. de España.

P	Prueba	Fecha
1.º	**Regata Int. de Carnaval. Vilamoura**. Laser 4.7	23.02
3.º	**Campeonato de España**. Laser 4.7	19.09
7.º	**Laser Europa Cup #11 Vigo**. Laser 4.7	11.10
21.º	**Campeonato de Europa**. Laser 4.7	14.08

0695 GONZÁLEZ GALNARES, Gonzalo

Vela. Sevilla, 26.03.1992. Los mellizos González Galnares, ambos pertenecientes al RCMT Punta Umbría, de Huelva, ganaron la Regata del Carnaval de Vilamoura 2009, en la clase 420.

P	Prueba	Fecha
1.º	**Regata Int. de Carnaval. Vilamoura**. 420	23.02

0696 GONZÁLEZ GALNARES, Luis

Vela. Sevilla, 26.03.1992. Campeón, junto a su hermano mellizo Gonzalo, de la Regata del Carnaval de Portimao, en el Algarve portugués.

P	Prueba	Fecha
1.º	**Regata Int. de Carnaval. Vilamoura**. 420	23.02

0697 GONZÁLEZ GARRIDO, Óscar

Atletismo. Málaga, 08.08.1976. Aunque por marca Agustín Félix ha sido el mejor decatleta español del año, lo cierto es que Óscar González, del Atlético Málaga, ha ganado todo lo que se podía ganar en el calendario español al sumar los 3 títulos absolutos en juego: decatlón, heptatlón y decatlón por Federaciones.

La aportación del andaluz, muy regular en toda la campaña, resultó además clave en el ascenso de España a la máxima división continental en Combinadas, hecho logrado en la Copa de Europa celebrada en Zaragoza. Los puntos obtenidos allí por González le valieron para ingresar en el ranking de la Challenge Mundial.

P	Prueba	Fecha
Calendario nacional		
1.º	**Campeonato de España**. Decatlón	02.08
1.º	**Campeonato de España en Pista Cubierta**. Heptatlón	22.02
1.º	**Cto. España de Combinadas por Federaciones**. Decatlón	31.05
1.º	**Cto. España de Combinadas por Federaciones**. Equipos	31.05
Calendario internacional		
1.º	**Copa de Europa de Combinadas 1.ª división**. Por equipos	28.06
9.º	**Copa de Europa de Combinadas 1.ª división**. Decatlón	28.06
3.º	**Encuentro ESP-CZE-FRA-GBR-NED**. Por equipos	01.02
5.º	**Encuentro ESP-CZE-FRA-GBR-NED**. Heptatlón	01.02
86.º	**IAAF World Combined Events Challenge**. General	14.11

0698 GONZÁLEZ GÓMEZ, Margarita

Fútbol sala. Cádiz, 14.08.1986. Portera del Zona Franca de Cádiz, «Marga» participó en nueve encuentros del conjunto gaditano en la máxima categoría, supliendo a la guardameta titular Raquel.

P	Prueba	Fecha
16.º	**División de Honor Femenina 2008/09**	06.06
	PJ: 9 G: 0	

0699 GONZÁLEZ GÜIZA, Daniel

Fútbol. Jerez de la Frontera (Cádiz), 17.08.1980. Vigente campeón de la Supercopa turca con el Fenerbahçe S.K., ha participado en el año 2009 en cinco partidos de la clasificación para el Mundial con la selección española. Además, fue bronce en la Copa Confederaciones con el conjunto nacional, anotando un par de goles.

P	Prueba	Fecha
1.º	**Supercopa de Turquía**	21.08
	PJ: 1 G: 1	
1.º	**Clasificación Mundial 2010**	14.10
	PJ: 5 G: 0	
3.º	**Copa Confederaciones**	28.06
	PJ: 2 G: 2	
4.º	**Primera División 2008/09**	30.05
	PJ: 34 G: 12	
-.º	**Primera División 2009/10**	20.12
	PJ: 8 G: 3	

0700 GONZÁLEZ LÓPEZ, Fernando

Lucha. Granada, 15.09.1985. CD Maracena.

P	Prueba	Fecha
2.º	**Campeonato de España de Sambo**. 82kg	04.04

0701 GONZÁLEZ LÓPEZ, Iván

Fútbol. Málaga, 15.02.1988. Pese a su juventud, apenas tiene 22 años, su progresión es sobresaliente. Criado en la cantera del Málaga, alterna sus convocatorias entre el filial y el primer equipo. Ya ha marcado su primer gol en Primera División.

P	Prueba	Fecha
-.º	**Primera División 2009/10**	19.12
	PJ: 5 G: 1	

0702 GONZÁLEZ LÓPEZ, Lorena

Actividades subacuáticas (Hockey). Sevilla, 26.06.1984. Formada en el Club Universitario de Actividades Subacuáticas de Sevilla (CUASS), en 2009 se afincó en Holanda, donde siguió jugando al Hockey, de ahí la llamada para el equipo español participante en el Mundial de Kranj (Eslovenia), donde alcanzó la 4.ª plaza.

P	Prueba	Fecha
4.º	**Campeonato del Mundo**. Torneo femenino	29.08

0703 GONZÁLEZ LÓPEZ, Moisés

Fútbol-5. Jugador del ONCE-Sevilla, equipo de fútbol sala para invidentes, sexto clasificado en el Nacional 2008/09.

P	Prueba	Fecha
6.º	**Campeonato de España 2008/09**. División de Honor B1	14.06

0704 GONZÁLEZ MARRUECOS, Juan Enrique

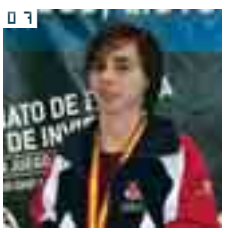

01 Andrés Gómez Franco
02 Salvador González Alarcón
03 Álvaro González Alcaraz
04 Inmaculada González Casado
05 Ana María González Cervera
06 Los hermanos González Galnares
07 Estela Guerrero García ■Foto Nado Málaga
08 Daniel González Güiza
09 Iván González López

01

02

03

04

05

06

01 Marina Girona Torres, de piloto ■Foto CPE

02 Lorena González López

03 Juan Enrique González Marruecos

04 Jacob González Moyano

05 Ana María Gómez Valádez (la primera por la derecha), con su compañeras de la expedición al Manaslu: Inmaculada, Tamara y Lina

06 Ana González Muñoz

Rugby. Granada, 21.04.1986. Jugador del Cajasol Ciencias apodado «Propboy», actúa como pilar, unas veces titular y otras suplente. Disputó la final de Copa saliendo desde el banquillo y anotando un ensayo. Es además fijo en las convocatorias de la selección absoluta, habiendo participado en los siete encuentros oficiales del año, en el Europeo y en la Copa Challenge.

P	Prueba	Fecha
2.º	**Copa del Rey 2009**	10.05
	PJ: 1 Pt: 5 Balance: 1 ensayo	
3.º	**División de Honor 2008/09**	19.04
	PJ: 14 Pt: 5 Balance: 1 ensayo	
-.º	**Copa de Europa de Naciones División 1 2008/10**	15.03
	PJ: 5 Pt: 0	
-.º	**Copa del Rey 2010**	29.11
	PJ: 1 Pt: 5 Balance: 1 ensayo	
-.º	**División de Honor 2009/10**	06.12
	PJ: 8 Pt: 0	
-.º	**Copa de Europa Challenge 2009/10**	19.12
	PJ: 4 Pt: 0	

0705 GONZÁLEZ MELERO, Adrián

Polo. Cádiz, 22.03.1988. Campeón del Memorial Domecq, uno de los torneos internacionales destacados del calendario español (handicap 8-10), con el equipo Hizan-Santa María, tras deshacerse en la final del conjunto Scapa-John Smith.

No se perdió la gran cita del año, el Torneo Internacional de Sotogrande, en el que compitió con el equipo La Querencia, si bien tanto en la Copa de Oro como en la de Plata de Bajo Handicap ocupó la 6.ª y última posición. Tiene handicap 1 y está ligado al club La Querencia.

P	Prueba	Fecha
1.º	**Memorial José Ignacio Domecq**	12.04

0706 GONZÁLEZ MOYANO, Jacob

Bádminton. Málaga, 11.04.1974. Veterano jugador del C.B. Benalmádena y uno de sus habituales, principalmente en los partidos individuales.

P	Prueba	Fecha
8.º	**División de Honor 2008/09**	21.02
	PJ: 11 Pt: 13 G: 6 Balance: IM (4-7) / DM (1-0) / DX (1-0)	
-.º	**División de Honor 2009/10**	19.12
	PJ: 5 Pt: 6 G: 3 Balance: IM (3-2) / DM (0-1)	

0707 GONZÁLEZ MUÑOZ, Ana

Bádminton. Málaga, 02.11.1991. Una de las volantistas fijas del C.B. Jorge Guillén, sobre todo en los individuales -con pobre bagaje- y en dobles femeninos, formando pareja con Eva Perálvarez.

P	Prueba	Fecha
10.º	**División de Honor 2008/09**	14.03
	PJ: 12 Pt: 17 G: 1 Balance: IF (1-10) / DF (0-6)	
-.º	**División de Honor 2009/10**	19.12
	PJ: 7 Pt: 13 G: 2 Balance: IF (0-7) / DF (2-4)	

0708 GONZÁLEZ MUÑOZ, Lorena

Bádminton. Málaga, 02.12.1983. Volantista del C.B. Jorge Guillén que compitió en varios encuentros del curso 2008/09, ya sea en individuales o en dobles, junto a su hermana Ana o con Eva Perálvarez.

P	Prueba	Fecha
10.º	**División de Honor 2008/09**	14.03
	PJ: 5 Pt: 6 G: 1 Balance: IF (1-1) / DF (0-4)	

0709 GONZÁLEZ MUÑOZ, Mario

Bádminton. Málaga, 07.11.1985. Uno de los fijos en las alineaciones del C.B. Jorge Guillén, con mejor balance en individuales que en dobles.

P	Prueba	Fecha
10.º	**División de Honor 2008/09**	14.03
	PJ: 11 Pt: 18 G: 6 Balance: IM (6-5) / DM (0-7)	
-.º	**División de Honor 2009/10**	19.12
	PJ: 6 Pt: 12 G: 5 Balance: IM (3-3) / DM (2-4)	

0710 GONZÁLEZ ORTIZ, José Manuel

Fútbol. Lepe (Huelva), 29.01.1979. «Cheli», como es conocido en el mundo del fútbol, se crió en la cantera del Recreativo. Tras su periplo en las filas del «Decano», fichó por el Málaga, con el que apenas intervino en media docena de encuentros. Actualmente, este centrocampista milita en la U.E. Lleida, del Grupo III de Segunda División B.

P	Prueba	Fecha
8.º	**Primera División 2008/09**	31.05
	PJ: 4 G: 0	
17.º	**Copa del Rey 2008/09**	12.11.08
	PJ: 2 G: 1	

0711 GONZÁLEZ PASTOR, José

Hípica (Saltos). Sevilla, 18.06.1982.

P	Prueba	Fecha
1394.º	**Ranking Mundial FEI**. Individual	31.12
■ *Con «Pirol de Trivera»*		
10.º	**CSI2* Vejer Otoño Hípico**. GP	25.10
■ *Con «Langester de Trivera»*		
36.º	**CSI2* Vilamoura**. GP	05.04

0712 GONZÁLEZ REY, José Miguel

Fútbol. Torremolinos (Málaga), 15.11.1979. El zaguero costasoleño «Josemi» se ha hecho con un hueco en la máxima categoría en las filas del Mallorca. En 2005 ganó la «Champions» con el Liverpool. Es uno de los jugadores andaluces con mejor palmarés a nivel internacional.

P	Prueba	Fecha
3.º	**Copa del Rey 2008/09**	04.03
	PJ: 3 G: 0	
9.º	**Primera División 2008/09**	31.05
	PJ: 25 G: 1	
-.º	**Copa del Rey 2009/10**	10.11
	PJ: 2 G: 0	
-.º	**Primera División 2009/10**	19.12
	PJ: 13 G: 0	

0713 GONZÁLEZ RODRÍGUEZ, Esther

Fútbol. Huéscar (Granada), 08.02.1992. Esta joven y muy prometedora atacante se proclamó en el mes de junio subcampeona de Europa con la selección española en la categoría sub-17, tras perder ante Alemania (0-7) la final del Campeonato de Europa de la categoría, celebrado en Nyon (Suiza). Entre 2000 y 2007 jugó en el C.D. Huéscar y entre 2007 y 2009 en el Algaidas C.D. Sus buenas actuaciones con el equipo nacional motivaron su incorporación al Levante U.D., que le ha hecho debutar en Superliga en la primera fase de la temporada 2009/10, en el Grupo B.

P	Prueba	Fecha
-.º	**Superliga Femenina 2009/10**	20.12
	PJ: 12 G: 3	

0714 GONZÁLEZ VEGA, Natalia

Fútbol sala. Vejer de la Frontera (Cádiz), 29.01.1994. Portera del filial del Zona Franca de Cádiz, participó en un encuentro de la División de Honor.

P	Prueba	Fecha
16.º	**División de Honor Femenina 2008/09**	06.06
	PJ: 1 G: 0	

0715 GONZÁLEZ-GREEN RUBIIN DE CELIS, Blanca

Polo. Sevilla, 08.04.1992. Subcampeona de España de Polo femenino luego de caer en la final ante en Coyotes, por 8:5. Formó parte del cuadro del Vistahermosa, en el que coincidió con su hermana Cristina. Posee handicap 0 y está adscrita al club Hacienda de Vistahermosa.

P	Prueba	Fecha
2.º	**Campeonato de España Femenino**	11.07

0716 GONZÁLEZ-GREEN RUBIIN DE CELIS, Cristina

Polo. Sevilla, 05.11.1990. Jugadora del equipo Vistahermosa, medalla de plata en el Campeonato de España de Polo Femenino y en el que compartió galones con su hermana Blanca. Al igual que ella, posee handicap 0 y está ligada al club Hacienda de Vistahermosa.

P	Prueba	Fecha
2.º	**Campeonato de España Femenino**	11.07

0717 GORDILLO VAN GILS, Christian

Vela. Fuengirola (Málaga), 17.02.1994. Adscrito al CNM Benalmádena.

P	Prueba	Fecha
34.º	**Regata Int. de Carnaval. Vilamoura**. Laser 4.7	23.02

0718 GRANERO RUIZ, Francisco Javier

Motonáutica (Radio control). Úbeda (Jaén), 24.02.1973. Además de su resultado en el Ibérico, fue 5.º en la general de la misma categoría en el Campeonato de España, cuya última prueba coincidió con el Trofeo.

P	Prueba	Fecha
2.º	**Trofeo Ibérico de RC Térmico**. Endurance 7,5 cc	06.09

0719 GUADAMURO TORRENTE, Anabel

Ajedrez. Málaga, 09.11.1991. La tercera andaluza en el ranking FIDE (16ª española) se proclamó campeona de España sub-18 y acudió con la selección española de la categoría tanto al Europeo de Fermo (27ª) como al Mundial de Antalya (28ª), recién estrenada su mayoría de edad. Fue además 7ª en el Campeonato de España Femenino y 3ª clasificada entre las mujeres en el Absoluto.

P	Prueba	Fecha
807.º	**Ranking FIDE**. Femenino	31.12

0720 GUARDIOLA NOGUERA, Salvador

Hípica (Acoso y derribo). Sevilla, 12.08.1969. Garrochista medalla de bronce en el Nacional de la modalidad celebrado en la aldea onubense del Rocío, con José Ramos de amparador.

P	Prueba	Fecha
3.º	**Campeonato de España**	19.04

0721 GUARDIOLA OSBORNE, José Luis

Polo. Sevilla, 21.04.1966. Cuarto clasificado en el Nacional Absoluto formando parte del equipo AireSur junto a otros dos andaluces, Ignacio y Luis Domecq. Tiene handicap 1 y está adscrito al club Hacienda de Vistahermosa.

P	Prueba	Fecha
4.º	**Campeonato de España Absoluto**	03.10

0722 GUERRA CUBERO, Francisco José

Deportes aéreos. Córdoba, 21.02.1962. Piloto que compitió con gran éxito en el Campeonato del Mundo de Paramotor. En la categoría PL1 (despegue mecánico monoplaza) se colgó la medalla de bronce en la competición individual y sus puntos fueron decisivos para conquistar la de oro por equipos. También participó en la categoría PF1 (despegue a pie monoplaza), con una actuación más discreta si bien por equipos la selección nacional firmó una notable cuarta posición final. Además, fue cuarto en el Campeonato de España en Tomelloso, en PL1.

P	Prueba	Fecha
1.º	**Campeonato del Mundo de Paramotor**. PL1 equipos	07.08
3.º	**Campeonato del Mundo de Paramotor**. PL1 individual	07.08
4.º	**Campeonato del Mundo de Paramotor**. PF1 equipos	08.08
33.º	**Campeonato del Mundo de Paramotor**. PF1 individual	08.08

0723 GUERRERO GARCÍA, Estela

Salvamento y socorrismo. Málaga, 04.01.1993. Pese a su corta edad (16 años), en 2009 se erigió en la mejor socorrista andaluza merced a sus dos podios absolutos en Campeonatos de España, siempre en 200 metros Obstáculos. Procedente de la natación y formada en el RC Mediterráneo, en febrero, en Tenerife, ganó tanto la prueba juvenil como la absoluta del Nacional de Invierno. Ya en agosto, en la versión por Comunidades, obtuvo la medalla de bronce.

P	Prueba	Fecha
1.º	**Campeonato de España de Invierno**. 200m Obstáculos	28.02
3.º	**Campeonato de España por CC.AA.**. 200m Obstáculos	30.08

0724 GUERRERO GONZÁLEZ, María Paloma

Vela (Kiteboarding). Madrid, 26.07.1979. A los 4 años de edad su familia se trasladó a Sevilla, donde residió hasta que en 2001 se afincó en Tarifa. Especialista en «Kite» desde 2006, cuando se proclamó subcampeona nacional y obtuvo la 3.ª posición en Olas y la 4.ª en «Freestyle» en las generales del KPWT.

Ausente de los circuitos internacionales en 2007 y 2008, por falta de patrocinador, en 2009 rompió su momentáneo 'silencio' internacional al apuntarse la 6.ª posición en el Kite Masters de Portimao (Portugal), correspondiente al Circuito de la PKRA.

P	Prueba	Fecha
60.º	**IKA Ranking Mundial**. General	29.11
21.º	**IKA Ranking Mundial**. General Course Racing	29.11
6.º	**PKRA #2 Kite Masters 2009**. Course Racing	28.06

0725 GUERRERO GRANADOS, Cristóbal

Motociclismo. Ronda (Málaga), 25.09.1960. Este veterano piloto malagueño pudo hacer su sueño realidad y tomar la salida del Dakar 2009 con su KTM 525 EXC. Pero la suerte le dio la espalda el 13 de enero. En la décima etapa del rally, el padre del campeón de España de Enduro sufrió un gravísimo accidente y a sus 49 años salvó la vida porque fue rápidamente trasladado al Hospital Regional de Copiapó. Guerrero permaneció allí una semana en coma inducido. Después se le trasladó a la capital chilena y estuvo hospitalizado 43 días antes de venir a Barcelona y ser ingresado en el Instituto Guttmann. Actualmente, el rondeño continúa su recuperación.

P	Prueba	Fecha

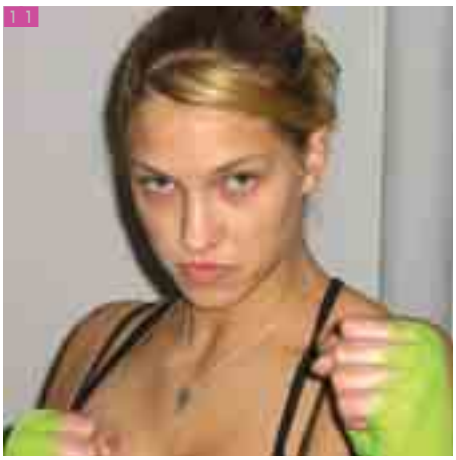

01 Óscar González Garrido, campeón de España de heptatlón, en Sevilla ■Foto Deporte Andaluz 02 Mario González Muñoz 03 José Manuel González Ortiz 04 José Miguel González Rey 05 Esther González Rodríguez 06 Cristóbal Guerrero Granados 07 Francisco José Guerra Cubero 08 Anabel Guadamuro Torrente 09 Rafael Guerrero Mancilla 10 Paloma Guerrero González 11 Mª Mar Guerrero Lima

DNF	**Rally Dakar 2009**. General de motos	13.01

0726 GUERRERO JIMÉNEZ, Rocío

Fútbol. Granada, 21.11.1984. «Pitu», apodo con el que se conoce a esta atacante, se estrenó la pasada temporada en la máxima categoría, siendo habitual en las alineaciones de Manuel Hernández Navarrete y contribuyó en gran medida a la permanencia de las malacitanas. Llegó al cuadro blanquiazul tras varias temporadas en el Granada C.F., en Liga Nacional.

P	Prueba	Fecha
13.º	**Superliga Femenina 2008/09**	10.05

0727 GUERRERO LIMA, María del Mar

Kick Boxing. Ojén (Málaga), 10.06.1987. Esta luchadora malagueña conquistó la medalla de bronce en el Nacional de Low-Kick -58 kilos, dentro de la categoría «Amateur».

P	Prueba	Fecha
3.º	**Campeonato de España Amateur**. Low-Kick -58 kg	10.05

0728 GUERRERO MANCILLA, Rafael

Tiro. San Fernando (Cádiz), 08.08.1947. Con el club Isla de León y el equipo andaluz, subió hasta en 4 ocasiones al podio del Campeonato de España de Fusil Grueso Calibre o 300m.

P	Prueba	Fecha
1.º	**Campeonato de España de Fusil 300m**. 3x40 Clubes	12.10
2.º	**Campeonato de España de Fusil 300m**. 3x40 Equipos	12.10
2.º	**Campeonato de España de Fusil 300m**. 3x20 Clubes	12.10
1.º	**Campeonato de España de Fusil 300m**. Tendido Equipos	12.10

0729 GUERRERO MUÑOZ, María Isabel

Fútbol. Málaga, 27.09.1975. Eterna capitana del Atlético Málaga, su trayectoria está ligada a la del equipo blanquiazul, donde ha desarrollado toda su carrera. Participó activamente en la conquista de la Liga, la Copa de la Reina y la Supercopa en 1998 con el cuadro malacitano, y se mantiene como indiscutible en el eje de la zaga. El año pasado fue pieza básica en el logro de la permanencia y este año sigue aportando su experiencia a un bloque joven en la que parece que será su última temporada en activo.

P	Prueba	Fecha
13.º	**Superliga Femenina 2008/09**	10.05
-.º	**Superliga Femenina 2009/10**	20.12
	PJ: 7 G: 0	

0730 GUERRERO ORTEGA, Ricardo

Taekwondo. Alcalá del Río (Sevilla), 02.10.1990. Taekwondista del Club Alcalá Kim, contó sus participaciones en Internacionales por podios.

P	Prueba	Fecha
2.º	**Abierto Internacional de Andalucía**. –80kg	19.12
3.º	**Abierto Internacional Islas Canarias**. –78kg	07.11

0731 GUERRERO PONTIVERO, Susana

Fútbol. Sevilla, 10.05.1980. Esta lateral zurda ha sido una de las jugadoras andaluzas más destacadas de los últimos años. Internacional absoluta con la selección española en numerosas ocasiones, se adjudicó la Liga de la temporada 1999/2000 con el C.F. Irex Puebla, club en el que debutó en la máxima categoría. Tras pasar por C.E. Sabadell y Levante U.D., firmó en 2006 por el Atlético de Madrid Féminas. Su seguridad en defensa y su maestría en los saques de falta son sus principales virtudes.

P	Prueba	Fecha
6.º	**Copa de la Reina**	31.05
	PJ: 2 G: 0	
7.º	**Superliga Femenina 2008/09**	10.05
	PJ: 25 G: 1	

0732 GUERRERO RUIZ, Cristóbal

Motociclismo. Ronda (Málaga), 05.04.1984. Piloto de la especialidad de Enduro que obtuvo en 2009 los mejores resultados de su carrera. Tras acabar 4.º en el Mundial de E-1 en 2007 y sexto en 2008, el piloto malagueño dio el salto a E-2 donde, en su primer año de participación, consiguió ser cuarto en la clasificación final, sólo por detrás de Jonny Aubert, Juha Salminen y Joakim Ljundgren.

El rondeño estuvo siempre entre las primeras posiciones en todas las citas disputadas, destacando tres segundos puestos en Portugal, España y Grecia. Además, se proclamó campeón de España de Enduro E-2 y fue tercero en la clasificación individual de los Seis Días Internacionales, donde el equipo español acabó en 16.ª posición.

P	Prueba	Fecha
1.º	**Campeonato de España de Enduro**. E-2	27.09
3.º	**Seis Días Internacionales de Enduro**. E-2	17.10
4.º	**Campeonato del Mundo de Enduro**. E-2	13.09
2.º	**Cto. del Mundo de Enduro # Peñafiel**. 2.ª carrera	22.03
2.º	**Cto. del Mundo de Enduro # Igualada**. 1.ª carrera	28.03
2.º	**Cto. del Mundo de Enduro # Serres**. 2.ª carrera	30.08
3.º	**Cto. del Mundo de Enduro # Valle del Bravo**. 2.ª carrera	19.07
3.º	**Cto. del Mundo de Enduro # Serres**. 2.ª carrera	29.08
3.º	**Cto. del Mundo de Enduro # St. Flour**. 1.ª carrera	12.09
4.º	**Cto. del Mundo de Enduro # Iglesias**. 1.ª carrera	18.04
6.º	**Cto. del Mundo de Enduro # Peñafiel**. 2.ª carrera	21.03
6.º	**Cto. del Mundo de Enduro # Iglesias**. 2.ª carrera	19.04
6.º	**Cto. del Mundo de Enduro # Puchov**. 1.ª carrera	20.06
6.º	**Cto. del Mundo de Enduro # Puchov**. 2.ª carrera	21.06
6.º	**Cto. del Mundo de Enduro # Valle del Bravo**. 1.ª carrera	18.07
6.º	**Cto. del Mundo de Enduro # St. Flour**. 2.ª carrera	13.09
7.º	**Cto. del Mundo de Enduro # Igualada**. 2.ª carrera	29.03
DNF	**Cto. del Mundo de Enduro # Riihimäki**. 1.ª carrera	13.06
16.º	**Seis Días Internacionales de Enduro**. Por países	17.10

0733 GUERRERO RUIZ, Víctor

Motociclismo. Ronda (Málaga), 26.03.1989. Piloto de la especialidad de Enduro, a sus 19 años el del Moto Club Valverdeño se proclamó campeón de España en la categoría E-1 tras imponerse en tres de las sietes citas disputadas a lo largo de la temporada y ser segundo en las cuatro restantes. Además, el malagueño finalizó el Mundial de Enduro Júnior en cuarta posición sólo por detrás del catalán Oriol Mena y de los franceses Benoît Fortunato y Jérémy Joly. Dos segundos puestos en México y Grecia demostraron el potencial del joven piloto. El rondeño, además, dejó un magnífico sabor de boca en el trazado portugués de Figueira da Foz donde la selección júnior dirigida por Josep Alonso e integrada por Guerrero, Oriol Mena, Mario Román y Lorenzo Santolino triunfó en los Seis Días Internacionales.

P	Prueba	Fecha
1.º	**Campeonato de España de Enduro**. E-1	27.09
1.º	**Seis Días Internacionales de Enduro Júnior**. Por países	17.10
4.º	**Campeonato del Mundo de Enduro Júnior**	13.09
2.º	**Cto. del Mundo de Enduro Júnior # Valle del Bravo**. 2.ª carrera	19.07
2.º	**Cto. del Mundo de Enduro Júnior # Serres**. 1.ª carrera	29.08
3.º	**Cto. del Mundo de Enduro Júnior # Igualada**. 2.ª carrera	29.03
3.º	**Cto. del Mundo de Enduro Júnior # Valle del Bravo**. 1.ª carrera	18.07
4.º	**Cto. del Mundo de Enduro Júnior # Iglesias**. 1.ª carrera	18.04

4.º	**Cto. del Mundo de Enduro Júnior # Serres**. 2.ª carrera	30.08
5.º	**Cto. del Mundo de Enduro Júnior # Riihimäki**. 2.ª carrera	14.06
5.º	**Cto. del Mundo de Enduro Júnior # Puchov**. 2.ª carrera	21.06
6.º	**Cto. del Mundo de Enduro Júnior # Igualada**. 1.ª carrera	28.03
6.º	**Cto. del Mundo de Enduro Júnior # Iglesias**. 2.ª carrera	19.04
6.º	**Cto. del Mundo de Enduro Júnior # Puchov**. 1.ª carrera	20.06
6.º	**Cto. del Mundo de Enduro Júnior # St. Flour**. 1.ª carrera	12.09
10.º	**Cto. del Mundo de Enduro Júnior # Riihimäki**. 1.ª carrera	13.06
8.º	**Seis Días Internacionales de Enduro**. E-1	17.10

0734 GUERRERO VILLEGAS, Eduardo

Caza. Ayamonte (Huelva), 05.10.1974.

P	Prueba	Fecha
3.º	**Cto. de España de Silvestrismo**. Mixtos jilgueros	31.05

0735 GUILLÉN CRUZ, Lourdes

Remo. Sevilla, 20.06.1980. Residente en esta ciudad, a dos pasos de su club de toda la vida, el Labradores, hasta que en 2009 trasladó su casa a Fuenterrabía (Guipúzcoa), donde compite por el club Hondarribia.

Con los vascos, logró en el Campeonato de de España, celebrado en Sevilla, dos medallas de oro, la cifra más alta del evento, lo que le valió para ser seleccionada para el Europeo, donde, en doble scull ligero, con su inseparable compañera en el conjunto guipuzcoano, Maialen Arrazola, ganó la final B.

P	Prueba	Fecha
1.º	**Campeonato de España**. Cuatro scull 2000m	28.06
1.º	**Campeonato de España**. Doble scull 2000m	28.06
7.º	**Campeonato de Europa**. Doble scull ligero 2000m	20.09

0736 GUIRADO GARCÍA, Francisco Javier

Halterofilia. Almería, 24.11.1985. Presente en las tres grandes compromisos del año para la halterofilia europea –Mundial, Cto. de Europa y Juegos Mediterráneos–, se apuntó en Pescara su mejor posición internacional: 7.º en Arrancada, aunque entre 9 competidores. Por ello, más valor tuvo su 8.ª plaza parcial en Arrancada en el Europeo.

Lesionado en Dos Tiempos en el Mundial, de ahí que no completara el Total, en el ámbito estatal, subió a dos podios, en individuales (campeón) y por clubes, con el San Juan Bosco.

P	Prueba	Fecha
1.º	**Campeonato de España**. 56kg	18.07
2.º	**Campeonato de España por Clubes**	28.11
DNF	**Campeonato del Mundo**. 56kg	20.11
13.º	**Campeonato de Europa**. 56kg	05.04
7.º	**Juegos Mediterráneos**. 56kg Arrancada	26.06
8.º	**Juegos Mediterráneos**. 56kg Dos Tiempos	26.06
66.º	**Ranking Mundial IWF**. 56kg	31.12

0737 GUIRADO LÓPEZ, José Marcos

Balonmano. Almería, 02.10.1987. Pivote del Keymare Almería, fue uno de los jugadores más usados en la última campaña del equipo en ASOBAL; de hecho, sólo se perdió un encuentro. Sus porcentajes no fueron buenos, anotando tan sólo 7 goles de 18 intentos. En la temporada 2009/10 se ha incorporado al Ángel Ximénez Puente Genil, de la División de Honor Plata.

P	Prueba	Fecha
16.º	**Liga ASOBAL 2008/09** PJ: 29 G: 7	16.05

0738 GUIRADO MELERO, Francisco

Esquí adaptado. Esquiador granadino subcampeón nacional 2009 en la modalidad Adaptada. Pertenece al Club de Esquí Caja Rural de Granada.

P	Prueba	Fecha
2.º	**Cto. España Esquí Alpino FEDDI**. Adaptada	22.01

0739 GUITELMAN DUPONT, Lara

Patinaje. Buenos Aires (Argentina), 18.04.1994. Llegó a España hace más de diez años y se afincó en Fuengirola. En 2008 obtuvo la nacionalidad española. Pertenece al C.P. El Tejar de la citada localidad malagueña, donde practica la modalidad de patinaje artístico. En 2009 repitió la medalla de bronce en el Campeonato de España sénior en la prueba de parejas danza que logró en 2008, ambas junto con el malagueño David Peula.

P	Prueba	Fecha
3.º	**Campeonato de España**. Parejas Danza	31.07

0740 GUITIÁN SARRIÁ, Javier

Vela. Cádiz, 26.12.1982. Internacional en el Europeo de Charlottenlund, en Dinamarca, terminó en una 24.ª posición que supuso la mejor del equipo nacional. Bronce en el Campeonato de España, sumó en el ámbito doméstico la victoria en la Copa de España de Laser Radial. Pertenece al Club Marítimo Puerto Sherry.

P	Prueba	Fecha
2.º	**Laser Europa Cup #11 Vigo**. Laser Standard	11.10
3.º	**Campeonato de España**. Laser Radial	19.09
24.º	**Campeonato de Europa**. Laser Radial	16.07

0741 GUITIÁN SARRIÁ, Pablo Jorge

Vela. Cádiz, 29.07.1987. El menor de los hermanos Guitián, adscrito al Club Náutico Elcano, completó un año intenso en pruebas internacionales, entre las que destacó el Campeonato del Mundo absoluto, en el que quedó inserto en la «bronze fleet».

Medalla de bronce nacional, su mejor puesto lo consiguió en la Semana Olímpica de Las Palmas –plata–, aunque la mejor noticia quizás fue su inclusión, junto a otros 4 andaluces, en el equipo pre-olímpico nacional para Londres 2012.

P	Prueba	Fecha
3.º	**Campeonato de España**. Laser Standard	19.09
115.º	**Campeonato del Mundo**. Laser Standard	26.08
259.º	**ISAF Copa del Mundo**. Laser Standard	19.09
33.º	**ISAF WC Trofeo SAR Princesa Sofía**. Laser Standard	10.04
63.º	**ISAF WC Semana Olímpica Francesa**. Laser Standard	24.04
4.º	**ISAF Semana Olímpica Andaluza**. Laser Standard	01.03
8.º	**ISAF Palamós Christmas Race**. Laser Standard	22.12
2.º	**Semana Olímpica Canaria**. Laser Standard	08.12

0742 GUTIÉRREZ, María Leandro

Natación adaptada. Nadadora onubense discapacitada intelectual, cuyo club de pertenencia es el CODA de Huelva.

P	Prueba	Fecha
3.º	**Cto. España FEDDI**. 100m braza	15.02

0743 GUTIÉRREZ BERENGUEL, Juan Emilio

Paraciclismo. Huércal de Almería (Almería), 21.12.1968. La campaña 2009 de este veterano corredor –afectado de parálisis cerebral grado 3– fue sencillamente grandiosa, afirmación que se basa en las 4 medallas logradas en los Campeonatos del Mundo de pista y ruta, en los dos triun-

01

02

03

04

05

06

07

08

09

10

11

01 Susana Guerrero Pontivero 02 Los hermanos Guerrero Ruiz, Víctor y Cristóbal 03 Lourdes Guillén Cruz 04 José Marcos Guirado López ■Foto Antonio Cañellas 05 Pablo Guitián Sarriá 06 Javier Guitián Sarriá 07 Irene Gutiérrez Lucena 08 Paloma Gutiérrez Castillo 09 José Antonio Gutiérrez Heredia 10 Amparo Gutiérrez Horno 11 Juan Emilio Gutiérrez Berenguel ■Foto UCI

fos obtenidos en la «European Cup» y, en el ámbito doméstico, sus 4 subcampeonatos nacionales.

Sin duda, el momento del año del mejor ciclista andaluz de la actualidad resultó la contrarreloj del Mundial en carretera, en la que sólo 14 segundos le separaron del título mundial, que fue a parar a Javier Otxoa.

P	Prueba	Fecha
Nacional		
2.º	**Campeonato de España en Pista**. Kilómetro CP3	09.04
2.º	**Campeonato de España en Pista**. Persecución CP3	10.04
2.º	**Campeonato de España en Ruta**. Contrarreloj CP3	16.05
2.º	**Campeonato de España en Ruta**. Fondo en carretera CP3	17.05
Internacional		
2.º	**Campeonato del Mundo en Ruta**. Contrarreloj CP3	11.09
3.º	**Campeonato del Mundo en Ruta**. Fondo en carretera CP3	13.09
3.º	**Campeonato del Mundo en Pista**. Velocidad equipos mixtos	08.11
3.º	**Campeonato del Mundo en Pista**. Kilómetro CP3	06.11
4.º	**Campeonato del Mundo en Pista**. Persecución CP3	07.11
2.º	**Copa Europea #1 Francia**. General CP3	24.05
1.º	**Copa Europea #2 Suiza**. General CP3	07.06
2.º	**Copa Europea #3 España**. General CP3	05.07
1.º	**Copa Europea #4 Italia**. General CP3	26.07
3.º	**Vuelta Paralímpica a Vizcaya**. General CP3	03.05

0744 GUTIÉRREZ CAMARILLO, Daniel Jesús

Hípica (Enganches). Sevilla, 14.02.1978. El menor de los hermanos Gutiérrez Camarillo ha sido el mejor de la temporada en la disciplina de Troncos. Compitió en el Mundial, donde concluyó como primer español la prueba individual, y se impuso en el concurso de nivel A de Riesenbeck, en Alemania, con «Uniquero», «Oleander» y «Whisper» en el tiro. Éste ha sido el único triunfo español del año en un evento CAI-A.

P	Prueba	Fecha
2.º	**Campeonato de España**. Troncos	08.11
14.º	**Campeonato del Mundo de troncos**. Equipos	20.08
30.º	**Campeonato del Mundo de troncos**. Individual	23.08
1.º	**CAI-A Riesenbeck**. Troncos	02.08
5.º	**CAI-A Pau**. Troncos	17.05
7.º	**CAI-B Lezirias Copa Ibérica**. Troncos	29.03
9.º	**CAI-A Beekbergen**. Troncos	26.07
DNF	**CAI-B Vejer de la Frontera**. Troncos	05.04

0745 GUTIÉRREZ CAMARILLO, Miguel Ángel

Hípica (Enganches). Sevilla, 19.04.1969. Mundialista como su hermano menor Daniel, en el desempeño individual rozó por dos veces el triunfo en concursos internacionales –2.º en Lezirias (Portugal) y 3.º en Vejer–, si bien más valor tuvo su 4.ª plaza en el 'clase A' de Pau.

P	Prueba	Fecha
14.º	**Campeonato del Mundo de troncos**. Equipos	20.08
59.º	**Campeonato del Mundo de troncos**. Individual	23.08
2.º	**CAI-B Lezirias Copa Ibérica**. Troncos	29.03
3.º	**CAI-B Vejer de la Frontera**. Troncos	05.04
4.º	**CAI-A Pau**. Troncos	17.05
30.º	**CAI-A Beekbergen**. Troncos	26.07
DNF	**CAI-A Riesenbeck**. Troncos	02.08

0746 GUTIÉRREZ CASTILLO, Paloma

Ajedrez. Málaga, 16.08.1985. Segunda andaluza en la clasificación mundial (13ª española), se proclamó subcampeona de España por tercera vez en su carrera, sólo por detrás de la GM Mónica Calzetta, y también fue la 2ª mujer mejor clasificada en el Campeonato de España Absoluto.

P	Prueba	Fecha
2.º	**Campeonato de España**. Femenino	02.08
620.º	**Ranking FIDE**. Femenino	31.12

0747 GUTIÉRREZ CRUZ, Carmen

Esgrima. Granada, 16.04.1990. Residente en Albolote y vinculada al Club Esgrima Maracena, esta granadina ha subido en la campaña 2008/09 un peldaño en su carrera deportiva al debutar en la Copa del Mundo sénior. Fue en el «Ciudad de Barcelona», donde pagó su inexperiencia y cayó en la 1.ª ronda de espada.

Su trayectoria júnior la avala para ser considerada una gran 'promesa'. En la campaña 2008/09 ha terminado 204.ª en el Ranking Mundial juvenil, con 4 puntos, conseguidos en la Copa del Mundo de Ponte de Sor (puesto 22.º), el 18 de octubre de 2008. En el mismo circuito, el 22 de febrero, concluyó 49.ª en el «Ciudad de Burgos».

P	Prueba	Fecha
100.º	**FIE Copa del Mundo «Ciudad de Barcelona»**. Espada	14.02
590.º	**Ranking Mundial 2008/09**. Espada	01.10

0748 GUTIÉRREZ ECHEVARRÍA, Sara

Atletismo. Granada, 20.04.1987.

P	Prueba	Fecha
2.º	**Cto. España de Combinadas por Federaciones**. Equipos	31.05

0749 GUTIÉRREZ GALLARDO, María Isabel

Gimnasia (Rítmica). Cádiz, 19.04.1992. Perteneciente al Chiclana, obtuvo la 5.ª posición en la clasificación por Clubes del Campeonato de España y, como queda abajo reflejado, el oro por Comunidades.

P	Prueba	Fecha
1.º	**Cto. España Clubes y CCAA**. Autonomías	05.07

0750 GUTIÉRREZ HEREDIA, José Antonio

Lucha. Granada, 27.09.1980. Líder actual de las luchas olímpicas en Andalucía, fue el único andaluz participante en un gran Campeonato de Libre o Grecorromana. Concretamente acudió el Campeonato de Europa, celebrado en Vilnius, en el que fue eliminado en la ronda de calificación.

Este luchador del CD Maracena no falló en el Nacional y se alzó con la medalla de oro en su categoría, los 74 kilos, en tanto que también acudió con el equipo español a los torneos de España y Polonia, dentro del calendario internacional de la FILA.

P	Prueba	Fecha
1.º	**Campeonato de España**. Libre 74kg	28.02
20.º	**Gran Premio de España**. Libre 74kg	12.07
22.º	**Campeonato de Europa**. Libre 74kg	31.03
25.º	**Torneo Internacional de Polonia**. Libre 74kg	15.08

0751 GUTIÉRREZ HORNOS, Amparo

Fútbol. Torredonjimeno (Jaén), 29.04.1982. La central jiennense es una de las jugadoras andaluzas más importantes de la última década. Tras militar en el desaparecido C.F. Estudiantes durante varias temporadas, en 2004 firmó por el C.D. Hispalis, con el que jugó hasta 2008, cuando finalizó la etapa en la que compitió con el patrocinio del Sevilla F.C. Cuando la entidad nervionense creó su propio equipo femenino, se incorporó al proyecto sevillista, con el que ascendió a Liga Nacional antes de la reforma de la liga que la ha devuelto a la máxima categoría nacional. Este año se mantiene como firme líder de la defensa blanca y aunque ha estado convocada en varias ocasiones con la selección española, nunca ha llegado a debutar.

P	Prueba	Fecha
-.º	**Superliga Femenina 2009/10**	20.12
	PJ: 11 G: 1	

0752 GUTIÉRREZ LUCENA, Irene

Fútbol sala. Jerez de la Frontera (Cádiz), 25.04.1986. Ala-pívot del Zona Franca de Cádiz, participó como titular y con cinco goles en su haber en la primera mitad de la temporada en la División de Honor, hasta que sufrió una lesión que le dejó en blanco el resto del ejercicio.

P	Prueba	Fecha
16.º	**División de Honor Femenina 2008/09**	06.06
	PJ: 13 G: 5	

0753 GUTIÉRREZ MÉRIDA, Sandra

Gimnasia (Rítmica). Málaga, 07.11.1992. Campeona de España por Autonomías, con Andalucía, y por Clubes, con el Málaga, llevó a cabo la mejor actuación de todo el Campeonato, al lograr con diferencia la nota más elevada de la reunión: 19,400 en Cinta.

P	Prueba	Fecha
1.º	**Cto. España Clubes y CCAA**. Autonomías	05.07
1.º	**Cto. España Clubes y CCAA**. Clubes	05.07

0754 GUTIÉRREZ MORENO, Juan

Fútbol. Cádiz, 23.07.1976. El central gaditano no pudo contribuir a la salvación del Betis y, en el verano de 2009, decidió aceptar una suculenta oferta del Atlético de Madrid, con el que ha llegado a jugar en Europa. Internacional absoluto, disputó dos encuentros de clasificación para el Mundial de Sudáfrica.

P	Prueba	Fecha
1.º	**Clasificación Mundial 2010**	14.10
	PJ: 2 G: 1	
5.º	**Copa del Rey 2008/09**	29.01
	PJ: 4 G: 0	
18.º	**Primera División 2008/09**	31.05
	PJ: 35 G: 1	
-.º	**Liga Europa 2009/10**	16.12
	PJ: 5 G: 0	
-.º	**Primera División 2009/10**	19.12
	PJ: 11 G: 0	

0755 GUTIÉRREZ PEÑA, Teresa María

Natación. Granada, 12.05.1993. Con 16 años recién cumplidos se proclamó campeona de España absoluta en 200m braza, prueba en la que fue internacional en el Campeonato de Europa júnior, el 9 de julio, con una brillante 7.ª posición en la final. Esta promesa/realidad de la natación andaluza nada para el CDU Granada.

P	Prueba	Fecha
1.º	**Campeonato de España de Verano**. 200m braza	22.07
3.º	**Gimnasiada**. 200m braza	09.12
11.º	**Trofeo Ciudad de Barcelona-Mare Nostrum**. 200m braza	06.06
16.º	**Trofeo Ciudad de Barcelona-Mare Nostrum**. 200m estilos	07.06

0756 GUTIÉRREZ PRAENA, María Luisa

Actividades subacuáticas (Hockey). Sevilla, 15.02.1987. Apodada «Mawy», esta jugadora del Club Universitario de Actividades Subacuáticas de Sevilla (CUASS) contribuyó con su juego al subcampeonato liguero del club hispalense. Además, participó con éxito con Andalucía en el Nacional por Comunidades.

P	Prueba	Fecha
Club		
2.º	**Liga 2009**. División Femenina	26.04
Selección andaluza		
2.º	**Cto. España por Autonomías**. Torneo femenino	01.03
4.º	**Cto. España por Autonomías**. Torneo masculino «open»	01.03

0757 GUTIÉRREZ ROBLES, Juan Jesús

Fútbol. Málaga, 17.02.1980. El mediocentro malagueño firmó por el equipo de su tierra en verano tras ser uno de los puntales de la exitosa permanencia de la U.D. Almería en Primera en la 2008/09. A las órdenes de Juan Ramón López Muñiz, «Juanito» está gozando de bastantes minutos.

P	Prueba	Fecha
9.º	**Copa del Rey 2008/09**	15.01
	PJ: 3 G: 0	
12.º	**Primera División 2008/09**	31.05
	PJ: 30 G: 0	
-.º	**Copa del Rey 2009/10**	10.11
	PJ: 1 G: 0	
-.º	**Primera División 2009/10**	19.12
	PJ: 12 G: 0	

0758 GUTIÉRREZ ROSADO, Verónica

Bádminton. Jerez de la Frontera (Cádiz), 27.11.1986. Jugadora del C.B. Benalmádena, ha reemplazado a su hermana Yolanda en la actual campaña, jugando tanto individuales como dobles, con Tania Díaz.

P	Prueba	Fecha
-.º	**División de Honor 2009/10**	19.12
	PJ: 7 Pt: 13 G: 4 Balance: IF (2-5) / DF (2-4)	

0759 GUTIÉRREZ ROSADO, Yolanda

Bádminton. Jerez de la Frontera (Cádiz), 03.06.1982. Una de las fijas en el C.B. Benalmádena en la campaña 2008/09, tanto en individuales como en dobles, generalmente con Marina Garvi.

P	Prueba	Fecha
8.º	**División de Honor 2008/09**	21.02
	PJ: 11 Pt: 19 G: 10 Balance: IF (5-6) / DF (5-3)	

0760 GUTIÉRREZ SIERRA, Rocío

Hockey. San Fernando (Cádiz), 20.07.1985. Defensa, habitualmente en la posición de líbero, que debutó como internacional absoluta en el Europeo, logrando con España la cuarta plaza, la misma que en el «Champions Challenge». Con su equipo, el Club de Campo, consiguió el título de Liga y el subcampeonato de la Recopa de Europa, en hierba, y también el título de campeona nacional en sala.

P	Prueba	Fecha
1.º	**Campeonato de España de Primera Femenina en sala**	08.02
	PJ: 4 G: 0	
1.º	**División de Honor Femenina 2008/09**	23.05
	PJ: 23 G: 1	
2.º	**Recopa de Europa**	13.04
	PJ: 4 G: 0	
4.º	**Copa de Europa de Campeones en sala**	22.02
	PJ: 4 G: 0	
4.º	**Campeonato de Europa de selecciones**	29.08
	PJ: 5 G: 0	
4.º	**Challenge de Campeones**	18.10

01 Juan Gutiérrez Moreno 02 Teresa Gutiérrez Peña, campeona en el Nacional de verano ■Foto Mykel 03 Mª Luisa Gutiérrez Praena 04 Juan Jesús Gutiérrez Robles 05 Noé Guzmán del Castillo (Izquierda), con Pedro Rodríguez, medalla de oro en «dos sin timonel» en la FISA Team Cup ■Foto Deporte Andaluz 06 Verónica Gutiérrez Rosado 07 Yolanda Gutiérrez Rosado 08 Rocío Gutiérrez Sierra 09 Zhiwen He ■Foto CTM CajaGranada

	PJ: 5 G: 0	
-.º	**División de Honor Femenina 2009/10**	20.12
	PJ: 8 G: 0	

0761 GUTIÉRREZ VICARIO, Juan José

Pádel. Málaga, 23.04.1982. Exitosísima campaña la de este malagueño que, formando parte de la Selección Española, la Selección Andaluza y el Tutempo K7 de Valencia, se proclamó campeón de Europa, campeón de España por Comunidades y campeón de España por clubes, respectivamente.

Muy posiblemente el mejor jugador andaluz del año, sólo le restó para culminar una temporada redonda un triunfo por parejas. Y eso que jugó las finales más apetitosas, en ambos casos con el madrileño David Losada. En el Europeo de Cascais cayeron ante Bergareche y Rivera, y en el Nacional absoluto ante Mieres y Díaz.

P	Prueba	Fecha
1.º	**Campeonato de Europa**. Equipos (M)	25.10
2.º	**Campeonato de Europa**. Open (M)	24.10
2.º	**Campeonato de España Absoluto**. Open (M)	24.05
1.º	**Cto. España Selecciones Autonómicas**. Equipos (M)	11.10
1.º	**Cto. España Equipos 1.ª Categoría**. Equipos (M)	29.03
21.º	**Ranking Nacional**. Open (M)	20.01.10

0762 GUTIÉRREZ DEL ÁLAMO CABELLO, José Luis

Pádel. Málaga, 16.02.1978. Tercero del Ranking Andaluz del año, junto a Héctor Perona, «Guti» formó parte del poderoso equipo andaluz campeón de España por Comunidades en Alhaurín de la Torre (Málaga).

P	Prueba	Fecha
1.º	**Cto. España Selecciones Autonómicas**. Equipos (M)	11.10
13.º	**Ranking Nacional**. Open (M)	20.01.10
112.º	**Ranking Mundial**. Open (M)	31.12

0763 GUZMÁN DEL CASTILLO, Antonio

Remo. Sevilla, 30.01.1991. Hermano menor de Noé y uno de los cuatro sevillanos campeones mundiales júnior en 2008. En 2009, ha sido internacional absoluto en la FISA Team Cup y repitió presencia en el Mundial júnior, donde fue finalista A, ya sin sus compañeros del bote campeón un año antes. También participó con su club en la regata del 150.º Aniversario y fue oro nacional júnior en «doble scull», junto a Álvaro Vera, y «ocho con timonel».

P	Prueba	Fecha
1.º	**150.º Aniversario R.C. Labradores**. Ocho con timonel	26.09
4.º	**FISA Team Cup**. Cuatro sin timonel 500m	22.02
5.º	**FISA Team Cup**. Cuatro sin timonel 1000m	21.02
5.º	**Campeonato de Mundo júnior**. Cuatro sin timonel 2000m	08.08

0764 GUZMÁN DEL CASTILLO, Noé

Remo. Sevilla, 13.06.1983. En 2009 fue uno de los mejores remeros españoles merced a sus 4 triunfos y, sobre todo, la consecución de la medalla de bronce en el Campeonato de Europa sénior –junto a Pedro Rodríguez, Marcelino García y Pau Vela–, que pasa por ser el mejor resultado del remo nacional en toda la temporada.

Participante en el Mundial, donde fue 8.º, sumó dos triunfos y tres podios en la FISA Team Cup, así como el título nacional en «cuatro con timonel» y podios en las modalidades de remoergómetro y larga distancia.

El colofón a su nutrido año fue la participación en el 150.º Aniversario de su club, el Labradores, donde se impuso en la regata 'estrella' de la reunión, el «8 con timonel».

P	Prueba	Fecha
Calendario nacional		
1.º	**Campeonato de España**. Cuatro con timonel 2000m	28.06
2.º	**Regata Internacional de Larga Distancia**. Ocho con timonel	25.01
3.º	**Campeonato de España Remoergómetro**. Masculina	24.01
3.º	**Campeonato de España**. Cuatro sin timonel 2000m	28.06
Calendario internacional		
8.º	**Campeonato de Mundo**. Cuatro sin timonel 2000m	29.08
3.º	**Campeonato de Europa**. Cuatro sin timonel 2000m	20.09
4.º	**Copa del Mundo 1**. Cuatro sin timonel 2000m	31.05
1.º	**FISA Team Cup**. Cuatro sin timonel 500m	22.02
1.º	**FISA Team Cup**. Dos sin timonel 500m	22.02
2.º	**FISA Team Cup**. Ocho con timonel 1000m	21.02
3.º	**FISA Team Cup**. Cuatro sin timonel 1000m	21.02
3.º	**FISA Team Cup**. Dos sin timonel 1000m	21.02
4.º	**FISA Team Cup**. Ocho con timonel 500m	22.02
1.º	**150.º Aniversario R.C. Labradores**. Ocho con timonel	26.09

0765 GUZMÁN GÓMEZ, Rafael

Billar. Málaga, 21.06.1969. Segundo mejor andaluz del año en Pool, tras el inalcanzable David Alcaide, fue internacional tanto en el Mundial de Bola 10, donde fue eliminado en la fase previa y no entró en el cuadro final de 64 jugadores, como en la Copa del Mundo, haciendo pareja con su paisano Alcaide.

Dos medallas de oro nacionales, versión Tour España, terminan de 'acicalar' una temporada con bastante actividad, sobre todo en el circuito EuroTour, en el que compitió en 4 de las 7 pruebas puntuables, siendo su mejor resultado la 9.ª plaza en París.

P	Prueba	Fecha
Nacional		
2.º	**Campeonato de España Tour España**. Bola 8	15.08
2.º	**Campeonato de España Tour España**. Bola 9	16.08
Internacional		
-.	**Campeonato del Mundo de Bola 10**	26.11
9.º	**Copa del Mundo de Pool**	03.09
157.º	**Ranking Mundial de Pool**	31.12
Circuitos		
90.º	**EuroTour**. Ranking general	06.12
9.º	**EuroTour #1 Abierto de Francia**	14.02
129.º	**EuroTour #2 Abierto de Italia**	28.03
17.º	**EuroTour #3 Abierto de Alemania**	23.05
81.º	**EuroTour #7 Abierto de la Costa del Sol**	05.12

0766 HAMDOUN MAATI, Mohamed Amin

Atletismo. Rosas (Gerona), 15.11.1986. Vecino de Algeciras (Cádiz), donde ha vivido desde corta edad.

P	Prueba	Fecha
1.º	**Campeonato de España por Federaciones**. 4x100m	13.06
1.º	**Campeonato de España por Federaciones**. 4x400m	13.06
2.º	**Campeonato de España por Federaciones**. Equipos	13.06

0767 HE CHEN, Zhiwen

Tenis de mesa. Zhe Jiang (China), 31.05.1962. Residente en Granada

desde 1990 y nacionalizado español en 2002, «Juanito», como se le conoce cariñosamente, ha vivido un año de inflexión en su carrera deportiva por su propia decisión de abandonar paulatinamente la selección española.

Santo y seña del tenis de mesa español durante años y olímpico en 2004, participó en el Campeonato del Mundo –donde volvió a llegar más lejos que ningún otro español–, en los Juegos Mediterráneos y en un torneo «ProTour», pero luego renunció al Europeo para «dar paso a los jóvenes valores», según sus palabras, mostrando que su retirada de la escena internacional era todo un hecho.

Sí ha tenido un papel determinante, sin embargo, en los compromisos de su club, el CajaGranada, con el que lo ha ganado todo en el ámbito nacional dentro de la campaña 2008/09. No en vano fue el 10.º mejor jugador en porcentaje de triunfos (70,6) en la fase regular.

Paradójicamente, en la temporada 2009/10, su rol en el conjunto granadino, lejos de disminuir, ha ganado mayor importancia por los recortes presupuestarios y de plantilla sufridos. Así, su juego ha sido la referencia tanto en la primera vuelta de la Liga como en la fallida Liga de Campeones.

P	Competición	Fecha
Club		
1.º	**Copa del Rey 2009**	24.01
1.º	**Liga Española 2008/09**. Superdivisión	29.05
5.º	**Liga de Campeones 2008/09**	29.03
(R1)	**Liga de Campeones 2009/10**	11.12
Individual/ Calendario nacional		
10.º	**Ranking Nacional 2009**. Masculino	01.06
Individual/ Internacional		
53.º	**Ranking Mundial ITTF 2009**. Masculino	04.01.10
(1/32)	**Campeonato del Mundo**. Individuales	30.04
(1/16)	**Campeonato del Mundo**. Dobles	01.05
5.º	**Juegos Mediterráneos**. Equipos	29.06
(1/16)	**ProTour ITTF # Abierto de Alemania**. Individuales	20.03
(R1)	**ProTour ITTF # Abierto de Alemania**. Dobles	19.03

		PJ	PG	PP	% victorias
STATS	Liga 2008/09 (LR+PO)	21	15	6	71
STATS	Copa del Rey 2009	1	1	0	100
STATS	Liga de Campeones 2008/09	8	5	3	62
STATS	Internacional 2009	9	5	4	55
STATS	Liga 2009/10 (hasta jornada 11)	18	14	4	78
STATS	Liga de Campeones 2009/10	11	6	5	54

0768 HENARES SIERRA, Antonio

Baloncesto en silla de ruedas. La gran leyenda del baloncesto en silla de ruedas español. Nacido en Álora (Málaga), fue el primer jugador nacional en fichar por un club extranjero –italiano, para más señas–, en los años 80, y ha participado en 5 Juegos Paralímpicos: Los Ángeles 1984, Seúl 1988, Barcelona 1992, Atlanta 1996 y Sídney 2000.

Aún en activo, en la campaña 2008/09 terminó en 7.ª posición en la Liga nacional jugando con el Fundación Grupo Norte de Valladolid, en tanto que en la 2009/10 fichó por el Hercesa de Alcalá de Henares.

P	Competición	Fecha
Club		
7.º	**Liga Española 2008/09**. División de Honor	09.05

0769 HERMOSO DE JESÚS, José Manuel

Atletismo. Pamplona, 10.08.1975. Residente en Huelva, donde se formó como deportista desde pequeño.

P	Prueba	Fecha
1.º	**Campeonato de España por Federaciones**. Jabalina	13.06
2.º	**Campeonato de España por Federaciones**. Equipos	13.06

0770 HERNÁN RUPÉREZ, Guillermo

Voleibol. Granada, 25.07.1982. Colocador de 1,85 metros, este granadino es internacional absoluto, habiendo disputado en 2009 la Liga Europea, en la que se colgó la medalla de plata, el Premundial y el Europeo. Con su club, el CAI Voleibol Teruel, ha tenido un año para enmarcar, ya que se proclamó campeón de la Superliga y de la Supercopa, además de subcampeón de la Copa del Rey y jugó en competiciones europeas.

P	Prueba	Fecha
1.º	**Superliga Masculina 2008/09**	01.05
1.º	**Supercopa Masculina** PJ: 1 Pt: 1	03.10
2.º	**Copa del Rey** PJ: 3 Pt: 3	01.03
2.º	**Liga Europea** PJ: 11 Pt: 10	19.07
2.º	**Premundial**. Tercera ronda PJ: 3 Pt: 0	16.08
9.º	**Copa Challenge 2008/09**	21.01
9.º	**Campeonato de Europa** PJ: 2 Pt: 0	10.09
-.º	**Superliga Masculina 2009/10** PJ: 12 Pt: 8	19.12
-.º	**Liga de Campeones CEV 2009/10** PJ: 3 Pt: 4	16.12

0771 HERNÁNDEZ BEDMAR, Rafael

Gimnasia (Trampolín). Granada, 03.05.1992. Vinculado al Club Acróbatos.

P	Prueba	Fecha
1.º	**Campeonato de España**. Clubes	30.05

0772 HERNÁNDEZ DOBLAS, Mario Carlos

Tenis de mesa. Cártama (Málaga), 10.04.1988. Integrante del equipo malagueño Adelfamar-Cártama, tercer club andaluz en la Superdivisión 2008/09, llegó a debutar en la máxima categoría nacional.

P	Competición	Fecha
11.º	**Liga Española 2008/09**. Superdivisión	29.05

		PJ	PG	PP	% victorias
STATS	Liga 2008/09	1	0	1	0

0773 HERNÁNDEZ GANZ, José

Tenis de mesa adaptado. Palista onubense con discapacidad física y perteneciente al Club Deportivo Sportman de Huelva, del que es vicepresidente. Fue seleccionado para el equipo andaluz participante en la Copa del Rey 2008/09, en la que Andalucía obtuvo el triunfo.

P	Prueba	Fecha
1.º	**Copa del Rey 2008/09**. Equipos Combinada	20.12.08
2.º	**Copa del Rey 2008/09**. Equipos Pie	20.12.08

0774 HERNÁNDEZ GÓMEZ, Pablo

Fútbol americano. Granada, 01.10.1991. Jugador de los Who RB Granada Lions. Puede desenvolverse como «Wide Receiver» en jugadas de ataque o como «Cornerback» en funciones defensivas.

P	Prueba	Fecha
10.º	**Liga Nacional de Fútbol Americano**	25.04

0775 HERNÁNDEZ JUÁREZ, Elisa

Deportes de Invierno (Esquí de fondo). Toledo, 23.09.1991. Aún en cate-

01

02

03

04

05

06

07

08

09

10

11

12

01 Antonio Guzmán del Castillo 02 Mohammed Amin Handoum Maati 03 Guillermo Hernán Rupérez 04 Elisa Hernández de la Torre Ruiz 05 Mario Carlos Hernández Doblas ■Foto tenis-de-mesa.com 06 José Hernández Ganz 07 Regino Hernández Martín 08 Ana Belén Hernández Rodríguez 09 Mª Carmen Herrador Lara 10 José María Herrera Trujillo 11 Mario Hidalgo Gutiérrez ■Foto tenis-de-mesa.com 12 Xavier Hernández Puig

goría cadete, esta esquiadora residente en Granada y perteneciente al Club Sabika, plata por equipos en el Campeonato de España absoluto, realizó tres «top-10» en pruebas individuales del Nacional: 5.ª en Persecución 10km y Sprint 1km, y 7.ª en Estilo libre 5km.

P	Prueba	Fecha
2.º	**Campeonato de España**. Equipos Sprint 0,6km	12.03

0776 HERNÁNDEZ MARTÍN, Regino

Deportes de Invierno (Snowboard). Ceuta, 25.07.1991. 2009 ha sido el año de la confirmación de Regino Hernández, malagueño de adopción –reside en Mijas– y lugareño de Sierra Nevada. Pese a su juventud y ser debutante ha sido capaz de luchar con los mejores en la Copa de Mundo y el Mundial, donde, en ambos casos, ha accedido a las fases finales, siendo el único júnior en conseguirlo.

Sus «top-30» en Chapelco, Bad Gastein y Gangwon, sede del Cto. del Mundo absoluto, unidos al podio en Copa de Europa en la segunda de la estaciones citadas, le han aupado a puestos de calidad en las generales de «snowboardcross» en las Copas sudamericana (24.º), europea (30.º) y mundial (52.º), así como en el ranking mundial, donde concluyó, con 128 puntos, en la 45.º posición, entre 93 clasificados.

Amén de lo reseñado, participó en el Mundial júnior (Nagano, Japón, 01/07.03), donde firmó la mejor actuación española: 9.º en «snowboardcross», quedándose a las puertas de las semifinales, y 24.º en «halfpipe». Por último, en el ámbito nacional, quedó subcampeón de España absoluto en ambas especialidades.

Ya en la temporada 2009/10 su pista 'talismán' de Chapelco le deparó para inaugurar el año un 20.º puesto en Copa del Mundo, su mejor resultado hasta la fecha en el máximo circuito del «snow».

P	Prueba	Fecha
Temporada 2008/09		
1.º	**Campeonato de España**. Halfpipe	17.03
2.º	**Campeonato de España**. Snowboardcross	16.03
24.º	**Campeonato del Mundo**. Snowboardcross	18.01
206.º	**Copa del Mundo**. General	22.03
52.º	**Copa del Mundo**. Snowboardcross	20.03
113.º	**Copa del Mundo**. Halfpipe	20.03
126.º	**Copa del Mundo**. Big Air	22.03
27.º	**Copa del Mundo # Bad Gastein**. Snowboardcross	11.01
28.º	**Copa del Mundo # Chapelco**. Snowboardcross	13.09.08
34.º	**Copa del Mundo # Stoneham**. Snowboardcross	19.02
39.º	**Copa del Mundo # La Molina**. Halfpipe	14.03
40.º	**Copa del Mundo # Cypress**. Snowboardcross	13.02
43.º	**Copa del Mundo # La Molina**. Snowboardcross	13.03
53.º	**Copa del Mundo # Arosa**. Snowboardcross	20.12.08
58.º	**Copa del Mundo # Estocolmo**. Big Air	22.11.08
58.º	**Copa del Mundo # Stoneham**. Halfpipe	20.02
30.º	**Copa de Europa**. Snowboardcross	30.03
117.º	**Copa de Europa**. Halfpipe	30.03
2.º	**Copa de Europa # Bad Gastein**. Snowboardcross	12.01
30.º	**Copa de Europa # Isola 2000**. Snowboardcross	30.03
50.º	**Copa de Europa # Saas Fee**. Halfpipe	24.10.08
24.º	**Copa de Sudamérica**. Snowboardcross	
11.º	**Copa de Sudamérica # Chapelco**. Slopestyle	06.09.08
17.º	**Copa de Sudamérica # Chapelco**. Snowboardcross	05.09.08
34.º	**Copa de Sudamérica # Chapelco**. Snowboardcross	04.09.08
Temporada 2009/10		
20.º	**Copa del Mundo # Chapelco**. Snowboardcross	12.09
47.º	**Copa del Mundo # Barcelona**. Big Air	07.11
52.º	**Copa del Mundo # Telluride**. Snowboardcross	19.12
49.º	**Copa de Europa # Saas Fee**. Halfpipe	29.10

0777 HERNÁNDEZ MARTÍNEZ, Igone

Tiro. Sestao (Vizcaya), 09.12.1960. Triple campeona de España con el equipo andaluz y el club Malagués en el Campeonato de España de Armas Deportivas, celebrado en Las Gabias.

P	Prueba	Fecha
1.º	**Cto. España Armas Deportivas**. Pistola Aire Standard Clubes	12.10
1.º	**Cto. España Armas Deportivas**. Pistola Aire Standard Equipos	12.10
1.º	**Cto. España Armas Deportivas**. Pistola Aire Velocidad Clubes	12.10

0778 HERNÁNDEZ MIGUÉLEZ, María del Mar

Balonmano. Almería, 17.08.1987. Pivote del Vícar Goya durante la temporada 2008/2009, en la que disputa 24 encuentros. Al finalizar la temporada se marchó al Balonmano Roquetas, de Primera Nacional.

P	Prueba	Fecha
3.º	**Copa de la Reina** PJ: 2 G: 0	04.04
7.º	**División de Honor ABF 2008/09** PJ: 24 G: 2	16.05

0779 HERNÁNDEZ PUIG, Xavier

Motociclismo. Ronda (Málaga), 24.11.1984. De padres catalanes, este joven piloto malagueño consiguió colocarse en el tercer escalón del podio final en el Campeonato de España de Supercross SX1 tras realizar dos grandes carreras (Fuente Álamo y Cuevas de Almanzora) con el Moto Club Escudería Zambrana a lomos de su Kawasaki. El rondeño se encontró con dos rivales muy duros que no le dieron ninguna opción al título, ya que cada uno ganó una de las pruebas y fue segundo en la otra.

P	Prueba	Fecha
3.º	**Campeonato de España de Supercross**	08.08

0780 HERNÁNDEZ QUERO, Ramón

Fútbol americano. Granada, 02.01.1989. Jugador de los Who RB Granada Lions. Alterna sus posiciones como «Offensive Line» en ataque y «Defensive Line» en defensa.

P	Prueba	Fecha
10.º	**Liga Nacional de Fútbol Americano**	25.04

0781 HERNÁNDEZ RODRÍGUEZ, Ana Belén

Fútbol. Brenes (Sevilla), 23.09.1990. Conocida como «Anita», esta atacante recaló en el Sevilla F.C. en la temporada 2008/09 para convertirse, gracias a sus excelentes registros goleadores, en una pieza clave en el ascenso del equipo hispalense desde regional hasta Liga Nacional. La reestructuración de la liga le permitió estrenarse en Superliga en la temporada en curso, y pese a que su rendimiento fue muy destacado en los primeros partidos, el equipo dejó de contar con ella poco después.

P	Prueba	Fecha
-.º	**Superliga Femenina 2009/10** PJ: 4 G: 2	20.12

0782 HERNÁNDEZ DE LA TORRE RUIZ, Elisa

Hockey. Sevilla, 15.09.1993. Defensa del C.D. Universidad de Sevilla que compitió en la fase sector del Campeonato de España, en la que el equipo hispalense acabó cuarto tras sufrir tres derrotas.

P	Prueba	Fecha
13.º	**Campeonato de España de Primera Femenina en sala** PJ: 3 G: 0	01.02

0783 HERNANDO SÁNCHEZ, Antonio

Tiro con arco. Granada, 21.05.1965. Perteneciente al club Arqueros de La Alhambra, de su ciudad natal, su podio en el Nacional de Recorridos de Bosque en 3D le clasificó para el Mundial, en Italia, donde, tras la ronda de calificación, cayó en la primera eliminatoria.

P	Prueba	Fecha
3.º	**Campeonato de España 3D**. Recurvado	06.09
12.º	**Campeonato del Mundo 3D**. Recurvado	18.09

0784 HERRADOR CALATRAVA, Javier

Automovilismo. Madrid, 02.07.1969. Reside en Almería, de donde son originarios sus padres, desde joven. Piloto del equipo Herrador Competición que participó en el Rally Dakar Argentina-Chile al volante de un BMW X5, teniendo que abandonar en la tercera etapa por una neumonía. Era su cuarta participación en el Dakar. Además, se impuso en el Rallye Comarca del Condado, puntuable para el Campeonato de España de Todo Terreno.

P	Prueba	Fecha
-.º	**Rally Dakar 2009**. General de coches	05.01

0785 HERRADOR LARA, María del Carmen

Fútbol. Arjona (Jaén), 07.01.1993. «Mamen», como se la conoce futbolísticamente, es indiscutible la defensa del Real Jaén, ya que su polivalencia le permite actuar como central o como lateral. Gracias a ello, José Márquez, «Pepín», le está dando muchos minutos en su debut en la Superliga.

P	Prueba	Fecha
-.º	**Superliga Femenina 2009/10**	20.12
	PJ: 10 G: 0	

0786 HERRANZ DAZA, Antonio

Tenis de mesa. Guadalajara, 26.10.1972. Afincado en la provincia malagueña, perteneció al club andaluz Adelfamar-Cártama, que en la 2008/09 disputó la Superdivisión española.

P	Competición	Fecha
11.º	**Liga Española 2008/09**. Superdivisión	29.05

		PJ	PG	PP	% victorias
STATS	Liga 2008/09	1	0	1	0

0787 HERRERA GÓMEZ, María del Carmen

Judo adaptado. Málaga, 26.09.1974. Afincada en Alhaurín de la Torre. Doble campeona paralímpica y uno de los iconos del deporte andaluz, Carmen reeditó en 2009 su título nacional al derrotar en la final a la vasca Tania Hernández, la única rival que tuvo en la competición.

No obstante, en el Campeonato de Europa para Ciegos y Deficientes Visuales sólo pudo ser medalla de bronce, pese a obtener 3 triunfos y caer derrotada una sola vez en los 4 combates que disputó en Debrecen (Hungría). El empate entre las tres primeras clasificadas no le favoreció a la andaluza. También participó en el Trofeo Internacional de Málaga, junto a yudocas videntes.

P	Prueba	Fecha
1.º	**Campeonato de España**. –70kg	18.04
3.º	**Campeonato de Europa**. –70kg	04.07

0788 HERRERA TRUJILLO, José María

Lucha. Málaga, 20.06.1981. Perteneciente al CD Maracena.

P	Prueba	Fecha
3.º	**Campeonato de España**. Libre 84kg	28.02
18.º	**Gran Premio de España**. Libre 84kg	12.07

0789 HIDALGO, María de los Dolores

Billar. Esta joven sevillana, conocida como «Shary» en el mundillo, se proclamó campeona de España de Pool Bola 8, en su versión Tour España, y concluyó en 72.ª posición el torneo «open» de Bola 8 individual, con 109 competidores, entre hombres y mujeres.

P	Prueba	Fecha
1.º	**Campeonato de España Tour España**. Bola 8	13.08

0790 HIDALGO ANGULO, Álvaro

Remo. Osuna (Sevilla), 26.07.1991. Hermano de Beltrán y afiliado, como él, al club Remo Guadalquivir 86, con el que fue bronce en el Nacional de yolas, si bien sus mejores logros en 2009 fueron dos medallas en la Copa de la Juventud.

P	Prueba	Fecha
2.º	**Copa de la Juventud**. Ocho con timonel / Evento 1	01.08
3.º	**Copa de la Juventud**. Ocho con timonel / Evento 2	02.08
3.º	**Campeonato de España de Yolas**. Masculina	18.10

0791 HIDALGO ANGULO, Beltrán

Remo. Osuna (Sevilla), 19.01.1990. Reside en Sevilla capital. Está adscrito al club Remo Guadalquivir 86, donde es toda una referencia, pese a su escasa edad, merced a la medalla de oro lograda en 2008 en el Mundial júnior, en Linz (Austria).

En 2009, todavía en edad juvenil, ha subido al podio nacional en skif absoluto y yolas, y ha sido internacional en la FISA Team Cup.

P	Prueba	Fecha
2.º	**Campeonato de España**. Skif 2000m	28.06
3.º	**Campeonato de España de Yolas**. Masculina	18.10
3.º	**FISA Team Cup**. Ocho con timonel 500m	22.02
4.º	**FISA Team Cup**. Ocho con timonel 1000m	21.02
4.º	**150.º Aniversario R.C. Labradores**. Ocho con timonel	26.09

0792 HIDALGO BLANCO, María de los Dolores

Gimnasia (Rítmica). Sevilla, 28.10.1991. Conocida como «Lola», es componente del quinteto del Club Dos Hermanas que logró en el Nacional de Conjuntos la medalla de plata en Aparatos y el 4.º lugar en la general.

P	Prueba	Fecha
2.º	**Cto. España Conjuntos**. Aparatos sénior	13.12

0793 HIDALGO DE ARGÜESO, Javier

Hípica (Carreras de caballos). Sanlúcar de Barrameda (Cádiz), 11.11.1951. Jockey aficionado («gentleman»), fue uno de los 5 andaluces que logró durante 2009 un triunfo en el calendario nacional de carreras. Ello le condujo a la posición 60.º del Ranking Nacional de jinetes.

		Carreras	Victorias	Colocaciones
STATS	Calendario Español 2009	8	1	3

0794 HIDALGO GARCÍA, Esther

Atletismo. Granada, 20.09.1979. Fondista del Nerja, realizó una buena campaña 2009, siendo la mejor andaluza en el Campeonato de España de Campo a Través (39.ª) y en el de Medio Maratón, que finalizó en 5.º lugar con una marca de 1:15:49, el tercer mejor registro andaluz del año tras los tiempos de las hermanas Pulido.

P	Prueba	Fecha
15.º	**IAAF Campo a Través Int. de Soria 09**. Femenina	29.11

01

02

03

04

05

06

07

08

09

10

01 Javier Herrador Calatrava

02 Carmen Herrera Gómez

03 Raquel Huertas

04 Félix Ibáñez Vicente

05 Beltrán Hidalgo Angulo, en el Campeonato de España, en Sevilla

06 Javier Hidalgo de Argüeso ■Foto José A. González Salazar

07 Álvaro Idígoras Molina

08 Sergio Infante Reguera

09 Juan Antonio Huisa, en la subida al Monte Alvernia

10 Álvaro Hijano Martín

0795 HIDALGO GUTIÉRREZ, Mario

Tenis de mesa. Cártama (Málaga), 25.02.1995. Pese a su juventud, disputó 4 encuentros en Superdivisión en 2009, enrolado en el conjunto de su localidad natal, el Adelfamar-Cártama, que descendió.

P	Competición	Fecha
11.º	**Liga Española 2008/09**. Superdivisión	29.05

		PJ	PG	PP	% victorias
STATS	Liga 2008/09	4	1	3	25

0796 HIDALGO ROMÁN, José María

Fútbol americano. Sevilla, 10.08.1977. Jugador de los Sulime Linces de Sevilla. Se desenvuelve como «Offensive Line» en ataque.

P	Prueba	Fecha
8.º	**Liga Nacional de Fútbol Americano**	25.04

0797 HIGUERAS MEGÍAS, Alejandro

Fútbol americano. Granada, 23.03.1990. Jugador de los Who RB Granada Lions. Puede desenvolverse como «Wide Receiver» en jugadas de ataque o como «Cornerback» en funciones defensivas.

P	Prueba	Fecha
10.º	**Liga Nacional de Fútbol Americano**	25.04

0798 HIJANO MARTÍN, Álvaro

Piragüismo (Kayak-polo). Málaga, 17.05.1984. Junto a Adolfo Recio, el mejor jugador andaluz de Kayak-Polo de la temporada. En 2009 militó en el Castellón, equipo con el que obtuvo la 3.ª plaza en la Liga y la medalla de oro en el Campeonato de España.

Su presencia en la selección española ha sido constante, de ahí su participación en las tres competiciones señeras del año: «World Games», Europeo por naciones y Copa de Europa.

P	Competición	Fecha
Club		
1.º	**Campeonato de España por Clubes**. Masculino	28.06
3.º	**Copa de España**. Primera División Masculina	14.06
Selecciones		
5.º	**Juegos Mundiales**	18.07
10.º	**Campeonato de Europa**	23.08
2.º	**Copa de Europa**	28.06
4.º	**Copa de Europa #1 Copa de Alemania**	01.06
1.º	**Copa de Europa #2 Copa de Flandes**	28.06

0799 HUERTAS ÁLVAREZ, Carolina

Gimnasia (Acrobática). Granada, 11.02.1994. Doble medallista en el Campeonato de España de Acrobática celebrado en Granada. Fue oro con el Club Acróbatas y plata en Parejas, formando dúo con Myriam Medina. Con su paisana, alcanzó la internacionalidad en 2009 al participar con el equipo nacional en el Torneo de Primavera «Memorial Chmielewski», en Polonia.

P	Prueba	Fecha
1.º	**Campeonato de España**. Clubes Age group	17.05
2.º	**Campeonato de España**. Age Group Parejas (Mixtas)	17.05
5.º	**Memorial Chmielewski**. Age Group Parejas (F)	02.05

0800 HUERTAS BARRÁN, Iván

Gimnasia (Trampolín). Maracena (Granada), 16.08.1995. Integrante de la tripleta andaluza subcampeona de España por Comunidades, también obtuvo la medalla de plata en la prueba individual juvenil.

P	Prueba	Fecha
2.º	**Campeonato de España de Selecciones**. Equipos	11.10

0801 HUERTAS GONZÁLEZ, Abel

Kárate. Granada, 27.07.1981. Formó, junto con Adrián Martínez, Sergio Bautista, José Manuel Pérez, Miguel Martínez, Jesús León y Alberto Álvarez, el grupo de siete karatecas que representaron a Andalucía en el Campeonato de España sénior celebrado en la localidad de Pinto (Madrid) y que se hizo con el bronce en la modalidad de kumite.

P	Prueba	Fecha
3.º	**Campeonato de España**. Kumite por equipos	29.03

0802 HUERTAS SOLER, Raquel

Hockey. Viator (Almería), 18.07.1982. Delantera internacional del C.D. Terrassa, compitió con la selección española en el Europeo, alcanzando la cuarta plaza. Con el club catalán jugó todos los encuentros de la liga de hierba, anotando nueve goles, y la Copa de Europa. Además, se proclamó subcampeona de España en sala.

P	Prueba	Fecha
2.º	**Campeonato de España de Primera Femenina en sala** PJ: 5 G: 8	08.02
4.º	**Copa de Europa de Campeones** PJ: 4 G: 12	01.06
4.º	**Campeonato de Europa de selecciones** PJ: 4 G: 1	29.08
5.º	**División de Honor Femenina 2008/09** PJ: 18 G: 9	26.04
-.º	**División de Honor Femenina 2009/10** PJ: 9 G: 3	20.12

0803 HUISA GARCÍA, Juan Antonio

Montañismo (Alpinismo). Sevilla, 22.10.1974. Residente en Alcalá del Río (Sevilla) desde 2005, es uno de los alpinistas andaluces más conocidos por los desafíos llevados a cabo en los últimos años. En 2006 completó el «7 Cumbres», al hollar junto a su paisano Pedro López, los 7 'techos' continentales (Everest, Aconcagua, McKinley, Kilimanjaro, Elbrus, Vinson y Carstenz). Y en 2008 comenzó el reto «Cumbres del Mundo», por el que pretende hollar las cimas más elevadas de los 193 países del Mundo en diez años.

0804 IBÁÑEZ MÁRMOL, Carmen

Natación adaptada. Con el Club Fidias de su Córdoba natal obtuvo dos medallas de bronce en relevos en el Nacional llevado a cabo en Murcia.

P	Prueba	Fecha
3.º	**Campeonato de España**. 4x100m libre	22.05
3.º	**Campeonato de España**. 4x100m estilos	22.05

0805 IBÁÑEZ UREÑA, María

Taekwondo. Sevilla, 05.11.1989. Convocada por la Selección Andaluza para el nuevo «Open» de Andalucía, la deportista del Club Santa Aurelia se impuso en la categoría de menos de 67 kilos.

P	Prueba	Fecha
1.º	**Abierto Internacional de Andalucía**. –67kg	19.12

0806 IBÁÑEZ VICENTE, Félix

Tiro. Málaga, 04.10.1964. Once preseas nacionales adornan el impresionante palmarés de este tirador malagueño en la temporada 2009, cifra que supone todo un récord anual en el tiro andaluz e iguala la marca de otro andaluz, Julio Gallegos, compañero de Ibáñez en el club Costa del Sol –Armas Olímpicas– y Bahía de Málaga –Armas Deportivas–. En el Ranking Nacional 2009, el malagueño concluyó 12.º en Pistola Velocidad y 7.º en Pistola Libre.

P	Prueba	Fecha
1.º	**Cto. España de Armas Olímpicas**. Pistola Libre Clubes	24.09
3.º	**Cto. España de Armas Olímpicas**. Pistola Velocidad Equipos	26.09
3.º	**Cto. España Armas Deportivas**. Pistola Aire Standard Ind.	12.10
3.º	**Cto. España Armas Deportivas**. Pistola 9mm Equipos	12.10
1.º	**Cto. España Armas Deportivas**. Pistola Aire Standard Clubes	12.10
1.º	**Cto. España Armas Deportivas**. Pistola Aire Standard Equipos	12.10
1.º	**Cto. España Armas Deportivas**. Pistola Aire Velocidad Clubes	12.10
1.º	**Cto. España Armas Deportivas**. Pistola Fuego Central Clubes	12.10
2.º	**Cto. España Armas Deportivas**. Pistola Fuego Central Equipos	12.10
1.º	**Cto. España Armas Deportivas**. Pistola Standard Clubes	12.10
1.º	**Cto. España Armas Deportivas**. Pistola Standard Equipos	12.10

0807 IDÍGORAS MOLINA, Álvaro

Deportes aéreos. Sevilla, 18.05.1971. Piloto que se proclamó subcampeón de España de Ala Delta por clubes con el CVL de Cádiz y bronce con la selección andaluza en Zújar, además de ser 17.º en la Clase 1.

P	Prueba	Fecha
2.º	**Campeonato de España de Ala Delta**. Clubes	12.06
3.º	**Campeonato de España de Ala Delta**. CC.AA.	12.06

0808 IGLESIAS MORENO, Sergio

Remo. Sevilla, 24.08.1989. Reside en la cercana localidad de Palomares del Río. Afiliado al Náutico de Sevilla, ha sido internacional absoluto en la FISA Team Cup.

P	Prueba	Fecha
3.º	**Campeonato de España**. Cuatro con timonel 2000m	28.06
3.º	**FISA Team Cup**. Ocho con timonel 500m	22.02
4.º	**FISA Team Cup**. Ocho con timonel 1000m	21.02

0809 IGLESIAS ODERIZ, Francisco Pablo

Pádel. Madrid, 23.05.1976. De padres argentinos emigrados a España, «Fran» llegó con 11 años a Buenos Aires, ciudad donde conoció el pádel y vivió hasta que con 23 años regresó a Madrid. Desde 2005 se halla afincado en Jaén, donde dirige la escuela del Club de Campo, y compite por Andalucía. Pareja habitual de Jordi Muñoz, ambos ganaron el Premium de Chiclana, fueron semifinalistas de los Internacionales andaluces, en Sevilla, concluyeron el año como primeros del Ranking Andaluz e integraron el equipo de Andalucía campeón de España por Comunidades.

P	Prueba	Fecha
1.º	**Cto. España Selecciones Autonómicas**. Equipos (M)	11.10
119.º	**Ranking Mundial**. Open (M)	31.12
20.º	**Ranking Nacional**. Open (M)	20.01.10
1.º	**FEP Torneo Premium Chiclana de la Frontera**. Open (M)	22.08
4.º	**FEP Internacionales de Andalucía**. Open (M)	29.11

0810 INFANTE REGUERA, Sergio

Actividades subacuáticas (Hockey). Sevilla, 16.06.1982. Miembro del Club Universitario de Actividades Subacuáticas de Sevilla (CUASS), también fue seleccionado por Andalucía para el Nacional por Comunidades.

P	Prueba	Fecha
Club		
5.º	**Liga 2009**. Primera División	25.04
Selección andaluza		
4.º	**Cto. España por Autonomías**. Torneo masculino «open»	01.03

0811 INFANTE VÉLEZ, Nieves

Triatlón. Villanueva del Ariscal (Sevilla), 27.09.1984. Integrante del club AquaSlava-Servicon, esta sevillana contribuyó al título de campeona de España de Duatlón por Autonomías que conquistó la selección andaluza.

P	Prueba	Fecha
1.º	**Campeonato de España de Duatlón por Autonomías**	22.03

0812 ISASI SERRANO, Miguel

Vela. Sevilla, 31.05.1992. Compitió en Vilamoura con su compañero en el onubense RCMT Punta Umbría Beltrán Aguilar.

P	Prueba	Fecha
21.º	**Regata Int. de Carnaval. Vilamoura**. 420	23.02

J

0813 JAENES AMARILLO, Patricia

Remo. Sevilla, 09.04.1992. Pertenece a la disciplina del Labradores de Sevilla. En 2009, destacó su participación en la Copa de la Juventud, donde ganó una medalla de bronce en «8 con timonel», siendo más discreta su presencia en «cuatro scull» (sendas finales B). En el ámbito nacional, bronce sénior en larga distancia y título juvenil en «doble scull».

P	Prueba	Fecha
3.º	**Regata Internacional de Larga Distancia**. Cuatro scull	25.01
3.º	**Copa de la Juventud**. Ocho con timonel 2000m	31.07

0814 JARA PÉREZ, Luis

Fútbol sala. Cádiz, 02.01.1989. Joven ala-cierre debutante en la máxima categoría en las filas del Reale Cartagena, habiendo disputado la mayoría de los partidos con el equipo murciano, aunque por lo general saliendo desde el banquillo.

P	Prueba	Fecha
-.º	**Liga Nacional de Fútbol Sala 2009/10** PJ: 14 G: 3	22.12

0815 JARAMILLO GALLARDO, Pablo

Paraciclismo. Madrid, 09.04.1977. Afincado en Níjar (Almería). El mejor especialista andaluz en pruebas de pista estuvo a sólo 273 milésimas de convertirse en campeón del Mundo de Kilómetro. Ésa fue la distancia temporal que le separó del británico Mark Bristow en la final del Campeonato del Mundo en pista.

En dicho evento, el almeriense volvió a subir al podio al día siguiente como medalla de bronce en la prueba de Velocidad por Equipos, en compañía de Granado y el también andaluz Juan Emilio Gutiérrez.

01 Luis Jara Pérez 02 Pablo Jaramillo Gallardo ■Foto UCI 03 Sergio Jerónimo Alaminos 04 Jesús Jiménez Blanco 05 Manuel Jiménez Carnerero 06 Juan Antonio Jiménez Cobo, con «Piconero» ■Foto Top Iberian 07 Celia Jiménez Delgado 08 Alicia Jiménez Fernández 09 Amparo Jiménez López 10 María Belén Jiménez Moreno 11 Sandra Jiménez Morillo 12 Juan Pedro Jiménez Núñez 13 José Manuel Jiménez Ortiz «Mané» 14 Marta Ana Jiménez Palomera ■Foto Antonio Cañellas 15 Luis Felipe Jiménez Reina 16 Nieves Infante Vélez 17 Francisco Jesús Jiménez Román 18 Enrique Miguel Jiménez Ruiz

P	Prueba	Fecha
Nacional		
1.º	**Campeonato de España en Pista**. Kilómetro LC1	09.04
2.º	**Campeonato de España en Pista**. Persecución LC1	10.04
2.º	**Campeonato de España en Ruta**. Contrarreloj LC1	16.05
3.º	**Campeonato de España en Ruta**. Fondo en carretera LC1	17.05
Internacional		
2.º	**Campeonato del Mundo en Pista**. Kilómetro LC1	07.11
3.º	**Campeonato del Mundo en Pista**. Velocidad equipos mixtos	08.11
20.º	**Campeonato del Mundo en Ruta**. Fondo en carretera LC1	12.09
23.º	**Campeonato del Mundo en Ruta**. Contrarreloj LC1	10.09
4.º	**Copa Europea #3 España**. General LC1	05.07

0816 JERÓNIMO ALAMINOS, Sergio

Kenpo. Almuñécar (Granada), 04.10.1980. El punto fuerte de este kenpoísta es el combate (kumite). Se ejercita en el C.D. Adakka de Granada. En el Nacional de Leganés se colgó una medalla de oro.

P	Prueba	Fecha
1.º	**Campeonato de España**. Semicontacto continuo peso pesado	28.11

0817 JIMÉNEZ BLANCO, Jesús

Hockey. Málaga, 29.06.1979. Medio del C.H.P. Benalmádena que compitió en la fase final del Campeonato de España de Primera, en la que el equipo malagueño se clasificó cuarto.

P	Prueba	Fecha
4.º	**Campeonato de España de Primera Masculina en sala**	25.01
	PJ: 5 G: 0	

0818 JIMÉNEZ BUENO, Miguel Ángel

Kenpo. Otiva (Granada), 02.12.1991. Este granadino consiguió una medalla de plata en el Nacional de Leganés, además de participar en el Campeonato Inter-autonómico.

P	Prueba	Fecha
2.º	**Campeonato de España**. Semicontacto continuo peso medio	28.11

0819 JIMÉNEZ CARNERERO, Manuel

Kung-fu. Sevilla, 18.02.1984. Este sevillano destaca en en la modalidad de combate. En los Campeonatos de España celebrados el año pasado en Arganda del Rey (Madrid), se impuso en las dos modalidades de combate obteniendo dos metales dorados en su especialidad y peso. Además, Jiménez también participó en los eventos desarrollados en EE.UU., tanto en Baltimore como en Dallas, donde cosechó cinco medallas (un oro, dos platas y dos bronces) y dos oros, de manera respectiva.

P	Prueba	Fecha
1.º	**Campeonato de España**. Sanda a pleno contacto 70 kg	24.05
1.º	**Campeonato de España.** Semi-Sanda 65-70 kg	24.05

0820 JIMÉNEZ CARRASCO, Cristina

Remo. Sevilla, 02.01.1991. Subió tres veces al podio en el Campeonato de España de remo olímpico, dos en pruebas absolutas –una de ellas como timonel del «cuatro con timonel» masculino del Labradores, su club– y una en su categoría de edad, la juvenil, para recoger el oro en «doble scull».

P	Prueba	Fecha
1.º	**Campeonato de España**. Cuatro con timonel 2000m	28.06
3.º	**Campeonato de España**. Cuatro scull 2000m	28.06

0821 JIMÉNEZ COBO, Juan Antonio

Hípica (Doma clásica). Castro del Río (Córdoba), 11.05.1959. Reside en Tres Cantos (Madrid). A tenor del Ranking Nacional, ha sido el mejor español de doma clásica al ocupar la 1.ª plaza de dicha clasificación al término del año, junto a su caballo «Piconero IV» (con «Kamai 1» ha sido 7.º). Pese a ello y al buen nivel mostrado del subcampeón olímpico en 2004, no ha sido un año redondo para el cordobés.

Su participación en el Europeo se saldó con una meritoria 7.ª posición por naciones, aunque siendo el peor de los integrantes del equipo español. Tampoco pudo imponerse en el Campeonato de España –batido por su paisano Rafael Ortiz– y sus seis «top-10» en concursos internacionales se vieron privados de la compañía de algún podio.

P	Prueba	Fecha
Con «Piconero IV»		
3.º	**Campeonato de España**. Individual	21.06
3.º	**Campeonato de España**. GP (con *«Kamai 1»*)	19.06
2.º	**Campeonato de España**. GP Kür	21.06
7.º	**Campeonato de Europa**. Equipos	26.08
48.º	**Campeonato de Europa**. Individual/GP	26.08
161.º	**Ranking Mundial FEI**. Individual	31.12
7.º	**CDI3* Arruda dos Vinhos**. GP Kür	13.12
8.º	**CDI3* Hansbeke**. GP Kür	16.08
9.º	**CDI3* Vejer Circuito del Sol**. GP Kür	15.03
9.º	**CDI3* Vierzon**. GP Kür	12.07
9.º	**CDI3* Arruda dos Vinhos**. GP	11.12
11.º	**CDI3* Vejer Circuito del Sol**. GP Especial	01.03
11.º	**CDI3* Vejer Circuito del Sol**. GP Kür	08.03
13.º	**CDI3* Vejer Circuito del Sol**. GP	28.02
14.º	**CDI3* Vierzon**. GP	10.07
16.º	**CDI3* Vejer Circuito del Sol**. GP	12.03
22.º	**CDI3* Hansbeke**. GP	14.08
27.º	**CDI3* Vejer Circuito del Sol**. GP	05.03
Con «Kamai 1»		
4.º	**CDI3* Arruda dos Vinhos**. GP Especial	12.12
6.º	**CDI3* Arruda dos Vinhos**. GP	11.12

0822 JIMÉNEZ DELGADO, Celia

Fútbol. Alcaudete (Jaén), 20.06.1985. Esta joven jugadora está siendo imprescindible en los esquemas de José Márquez, «Pepín», y en la temporada de su estreno en la máxima categoría su juego por la banda derecha está siendo protagonista en el Real Jaén. Sus incorporaciones al ataque la han hecho anotar un gol, ante el Atlético Málaga.

P	Prueba	Fecha
-.º	**Superliga Femenina 2009/10**	20.12
	PJ: 11 G: 1	

0823 JIMÉNEZ FERNÁNDEZ, Alicia

Fútbol sala. Cádiz, 06.06.1990. Ala-cierre fichada por el CajaSur Córdoba en verano procedente del Encofra Navalcarnero, con el que había sido campeona de la Copa de España precisamente en Córdoba. Aunque suele salir desde el banquillo, sólo se ha perdido un encuentro en lo que va de temporada, y ya ha conocido el éxito al intervenir en la Supercopa.

P	Prueba	Fecha
1.º	**Copa de España Femenina**	01.02
	PJ: 3 G: 0	
1.º	**Supercopa Femenina**	17.09
	PJ: 1 G: 0	
4.º	**División de Honor Femenina 2008/09**	06.06
	PJ: 23 G: 1	
-.º	**División de Honor Femenina 2009/10**	19.12

PJ: 13 G: 0

0824 JIMÉNEZ GARCÍA, Inmaculada

Tiro con arco. Granada, 29.10.1962. Subcampeona de España en Recorridos de Bosque 3D, batida por la manchega Begoña Pérez Garrido, esta arquera del Club TA Alfacar participó dos semanas después en el Mundial de la especialidad, donde, luego ser 4.ª en la calificación, cayó en la primera eliminatoria.

P	Prueba	Fecha
2.º	**Campeonato de España 3D**. Recurvado	06.09
10.º	**Campeonato del Mundo 3D**. Recurvado	18.09

0825 JIMÉNEZ GONZÁLEZ, Auxiliadora

Fútbol. Ronda (Málaga), 11.01.1975. La temporada 2008/09 fue la última en activo de «Auxi», como se la conoce futbolísticamente. La atacante ha sido una de las jugadoras más importantes del país en la última década. Tras pasar por el Levante U.D., el desaparecido C.F. Estudiantes de Huelva y el C.D. Hispalis, se retiró en 2007. El equipo en el que comenzó su carrera la hizo volver para jugar una temporada más, y contribuyó con sus goles a la permanencia del cuadro malagueño.

P	Prueba	Fecha
13.º	**Superliga Femenina 2008/09**	10.05

0826 JIMÉNEZ LÓPEZ, Amparo

Fútbol sala. Arahal (Sevilla), 12.03.1986. Conocida futbolísticamente como «Ampi», ocupa la demarcación de universal en el CajaSur Córdoba, del que es una de sus más notables jugadoras. En la campaña 2008/09 disputó todos y cada uno de los partidos de Liga, siendo la máxima goleadora del equipo y contribuyendo decisivamente al título. Campeona asimismo de la Supercopa, es además fija en las convocatorias de la selección, habiendo disputado los dos amistosos contra Holanda en 2009.

P	Prueba	Fecha
1.º	**División de Honor Femenina 2008/09**	06.06
	PJ: 30 G: 37	
1.º	**Supercopa Femenina**	17.09
	PJ: 1 G: 0	
5.º	**Copa de España Femenina**	30.01
	PJ: 1 G: 1	
-.º	**División de Honor Femenina 2009/10**	19.12
	PJ: 14 G: 19	

0827 JIMÉNEZ MARTÍN, Juan José

Remo. Sevilla, 15.02.1991. En 2009 perteneció al Labradores hispalense y participó en la Copa de la Juventud, donde en «4 sin timonel», junto a su compañero de club Ignacio De la Peña, obtuvo una medalla de bronce y un cuarto puesto en los dos días de competición. En el ámbito nacional, destacó su medalla de oro en «8 con timonel» en el Nacional júnior.

P	Prueba	Fecha
3.º	**Copa de la Juventud**. Cuatro sin timonel 2000m / Evento 2	02.08

0828 JIMÉNEZ MORENO, María Belén

Bádminton. Málaga, 10.01.1971. Veterana jugadora del C.B. Jorge Guillén que suele participar en algunos puntos, sobre todo por parejas.

P	Prueba	Fecha
10.º	**División de Honor 2008/09**	14.03
	PJ: 6 Pt: 9 G: 2 Balance: IF (0-1) / DF (0-4) / DX (2-2)	
-.º	**División de Honor 2009/10**	19.12
	PJ: 1 Pt: 2 G: 0 Balance: DF (0-1) / DX (0-1)	

0829 JIMÉNEZ MORILLO, Sandra

Fútbol. El Viso del Alcor (Sevilla), 04.06.1986. La sevillana pasa por ser una de las interiores con más capacidad realizadora de Superliga. En su segunda campaña en el Cajasol Sporting Club de Huelva Universidad ha dejado atrás las lesiones que sufrió la temporada anterior y ha mejorado sus registros anotadores. Internacional sub-19 en su día, pasó por el C.D. Hispalis y el F.C. Barcelona antes de recalar en el equipo onubense.

P	Prueba	Fecha
9.º	**Superliga Femenina 2008/09**	10.05
	PJ: 20 G: 9	
-.º	**Superliga Femenina 2009/10**	20.12
	PJ: 11 G: 11	

0830 JIMÉNEZ NÚÑEZ, Juan Pedro

Balonmano. Huétor Tájar (Granada), 08.02.1974. Tras seis temporadas en Altea, el lateral granadino cumple su tercera campaña en Torrevieja, casi una década en la provincia de Alicante. La temporada 2008/09 apenas disputó 14 partidos, los mismos que lleva disputados en la actual antes del parón navideño. El único granadino de la ASOBAL está firmando un ejercicio más completo que la anterior. Ha sido 15 veces internacional absoluto.

P	Prueba	Fecha
12.º	**Liga ASOBAL 2008/09**	16.05
	PJ: 14 G: 4	
-.º	**Liga ASOBAL 2009/10**	12.12
	PJ: 14 G: 7	

0831 JIMÉNEZ ORTIZ, José Manuel

Fútbol. Algeciras (Cádiz), 21.12.1981. Conocido como «Mané», este lateral zurdo gaditano, en la agenda del Barça la pasada temporada antes de abandonar el Almería, está firmando un excelente año en el Getafe. Titular indiscutible tanto en Liga como en Copa.

P	Prueba	Fecha
9.º	**Copa del Rey 2008/09**	15.01
	PJ: 1 G: 0	
12.º	**Primera División 2008/09**	31.05
	PJ: 32 G: 1	
-.º	**Copa del Rey 2009/10**	10.11
	PJ: 1 G: 0	
-.º	**Primera División 2009/10**	19.12
	PJ: 15 G: 0	

0832 JIMÉNEZ PALOMERA, Marta Ana

Balonmano. Málaga, 17.05.1990. Jugadora del Vícar Goya. Con apenas 19 años, esta extremo ha llegado al equipo almeriense avalada por sus más de 70 internacionalidades en categoría juvenil. Proviene del Fuengirola-El Coto, equipo de Primera Nacional.

P	Prueba	Fecha
-.º	**División de Honor ABF 2009/10**	14.11
	PJ: 9 G: 5	

0833 JIMÉNEZ PAREJO, Miguel Ángel

Atletismo. Madrid, 09.09.1970. El mejor especialista nacional en Larga Distancia, vecino de Granada, se alzó con el título nacional de los 100km, en Cantabria y, como gran logro del año, con la medalla de bronce por equipos en el Campeonato de Europa, en Bélgica.

En la prueba individual, valedera como Campeonato del Mundo, 'sólo' pudo ser 8.º. Y decimos 'sólo' pues en 2008 el andaluz había demostrado hallarse en la elite de la especialidad acabando tercero.

Como complemento de su campaña, participó en algunos Medios Maratones andaluces, entre cuyas actuaciones sobresalieron su 13.ª posición en El Ejido y la 12.ª en Málaga.

P	Prueba	Fecha
1.º	**Campeonato de España 100km**. Individual	26.09
3.º	**Campeonato de Europa 100km por equipos**	20.06
8.º	**Campeonato del Mundo 100km**. Individual	20.06

0834 JIMÉNEZ PENTINEL, Antonio David

Atletismo. Sevilla, 18.02.1977. Vecino de Almensilla, es uno los atletas más populares de España, merced al título europeo de 3.000m obstáculos conquistado en 2002. Su año 2009 ha supuesto el traslado casi definitivo de la pista a la ruta y el campo a través.

Su presencia sobre el tartán se vio limitada a algunos mítines, en los que los resultados fueron discretísimos. De hecho, sólo concluyó la carrera de Heusden, en Bélgica, firmando la 15.ª y penúltima plaza. En el «cross» el balance fue mejor, como reflejan los resultados abajo indicados, así como en el asfalto

En este campo, obtuvo una brillante 4.ª posición en el primer Gran Premio de Fondo Internacional La Pileta, en Las Navas de la Concepción (Sevilla), el 11 de octubre, y fue 16.º en el Medio Maratón de Motril, valedero como Campeonato de España.

P	Prueba	Fecha
■ *Pista*		
15.º	**IAAF KBC Nacht van de Atletiek**. 3000m obstáculos	18.07
DNF	**Meeting Iberoamericano**. 3000m obstáculos	10.06
DNF	**EAA Reunión Ciudad de Barcelona**. 3000m obstáculos	25.07
■ *Campo a Través*		
10.º	**IAAF Campo a Través Int. de Soria 09**. Masculina	29.11
27.º	**IAAF Cross Internacional de Itálica**. Masculino	18.01
34.º	**IAAF Campo a Través Int. de Soria 08**. Masculina	23.11

0835 JIMÉNEZ PÉREZ, José Luis

Fútbol americano. Granada, 27.06.1976. Jugador de los Who RB Granada Lions. Alterna las posiciones de «Guard» y «Tackle» en ataque.

P	Prueba	Fecha
10.º	**Liga Nacional de Fútbol Americano**	25.04

0836 JIMÉNEZ PLAZA, Adrián

Caza/Tiro. Marchena (Sevilla), 04.05.1993. La medalla de bronce por equipos nacionales juniors en el Europeo de Compak Sporting avaló en 2009 la proyección de este prometedor tirador afincado en Écija (Sevilla).

Tercero por equipos y 18.º individual en Italia, también fue seleccionado para el Campeonato del Mundo, en Francia, y volvió a obtener premio, esta vez en el ámbito del Tiro, en el Campeonato de España Absoluto y por Categorías de Skeet, al ser medalla de plata en la prueba júnior.

P	Prueba	Fecha
■ *Compak Sporting*		
3.º	**Campeonato de Europa**. Equipos juniors	14.06
225.º	**Campeonato de Europa**. Scratch	14.06
■ *Recorridos de Caza*		
481.º	**Campeonato del Mundo**. Scratch	22.11

0837 JIMÉNEZ REINA, Luis Felipe

Balonmano. Puente Genil (Córdoba), 12.06.1989. El lateral pontanense ha disputado las dos últimas ediciones de la Liga ASOBAL con el Balonmano Antequera. El año pasado hizo unos porcentajes de un 66,6% de lanzamiento en 19 partidos. En el presente curso está jugando más, habiendo anotado ya 19 goles, uno menos de los que lograra el año anterior.

P	Prueba	Fecha
10.º	**Liga ASOBAL 2008/09**	16.05
	PJ: 19 G: 20	
-.º	**Liga ASOBAL 2009/10**	12.12
	PJ: 10 G: 19	

0838 JIMÉNEZ ROBLES, Juan de Dios

Caza. Granada, 09.01.1972.

P	Prueba	Fecha
2.º	**Cto. de España de Silvestrismo**. Mixtos pardillos	31.05

0839 JIMÉNEZ RODRÍGUEZ, Francisco Javier

Deportes aéreos. La Carolina (Jaén), 29.11.1972. Piloto que conquistó la medalla de bronce con la selección andaluza en el Nacional de Ala Delta celebrado en Zújar, además de ser 47.º en la Clase 1.

P	Prueba	Fecha
3.º	**Campeonato de España de Ala Delta**. CC.AA.	12.06

0840 JIMÉNEZ RODRÍGUEZ, Marina

Fútbol. Málaga, 26.03.1993. Conocida como «Pitu», esta joven defensa central debutó esta temporada en la máxima categoría con el Atlético Málaga, en el partido que disputó su equipo en noviembre contra el Sevilla F.C., aunque su sitio habitual está en el filial del cuadro blanquiazul.

P	Prueba	Fecha
-.º	**Superliga Femenina 2009/10**	20.12
	PJ: 1 G: 0	

0841 JIMÉNEZ RODRÍGUEZ, Miguel Ángel

Golf. Churriana (Málaga), 05.01.1964. Reconocido internacionalmente, este malagueño es uno de los más destacados golfistas españoles, habiendo acabado 2009 como cuarto español en la «Carrera hacia Dubai». Aunque le ha faltado algún éxito, Jiménez ha vuelto a mostrar su regularidad, acabando siete torneos entre los diez primeros, entre ellos alguno del prestigio del Bridgestone Invitational, perteneciente a los «World Golf Championships», y el cierre del Tour Europeo en Dubai. Además, volvió a disputar todos los «majors», con especial protagonismo en el «British», que lideró tras una magnífica ronda inicial de 64 golpes, aunque finalizó por poco fuera del «top ten».

P	Prueba	Fecha
4.º	**BMW International Open**	28.06
4º.	**Omega European Masters**	06.09
5.º	**Commercialbank Qatar Masters**	25.01
6.º	**WGC - Bridgestone Invitational**	09.08
7.º	**Dubai Dessert Classic**	01.02
9.º	**Dubai World Championship**	22.11
10.º	**Madrid Masters**	11.10
13.º	**The Barclays Scottish Open**	12.07
13.º	**Abierto Británico**	20.07
14.º	**Open de Andalucía de Golf**	29.03
17.º	**WGC - Accenture Match Play**	26.02
17.º	**The Celtic Manor Wales Open**	07.06
17.º	**Moravia Silesia Open**	02.08
18.º	**UBS Hong Kong Open**	15.11
23.º	**Tour Europeo (Carrera hacia Dubai)**	29.11

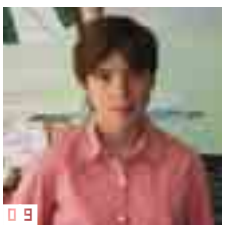

01 Antonio David Jiménez Pentinel, en el Maratón de Sevilla ■Foto José Manuel Cabello 02 Fernando Jiménez Sáez 03 Diego Jesús Jiménez Sánchez 04 Beatriz Jiménez Tomé 05 Javier Jurado Fernández 06 José Manuel Jurado Marín 07 Juan de Dios Jurado Zafra ■Foto Deporte Andaluz 08 María La Hera Osorio 09 Casilda Lantero Tornos 10 Juan José Leal Gómez ■Foto Antonio Medina 11 José Francisco Lao Sicilia 12 Francisco Javier Lara Serrano

24.º	**UBS Hong Kong Open**	23.11.08
25.º	**Open de France ALSTOM**	05.07
31.º	**Open de España**	03.05
36.º	**Campeonato de la PGA**	16.08
36.º	**Alfred Dunhill Links Championship**	04.10
43.º	**BMW PGA Championship**	24.05
45.º	**Barclays Singapore Open**	01.11
46.º	**Masters de Augusta**	12.04
53.º	**Portugal Masters**	18.10
61.º	**Abierto de los Estados Unidos**	19.06
67.º	**Mercedes-Benz Championship**	13.09
74.º	**The Abu Dhabi Golf Championship**	16.01
75º.	**WGC - CA Championship**	15.03
119.º	**The 3 Irish Open**	15.05

0842 JIMÉNEZ ROMÁN, Francisco Jesús

Fútbol sala. Jerez de la Frontera (Cádiz), 11.10.1987. Apodado «Chicho», juega como ala en el Benicarló Aeroport Castelló, al que llegó en verano procedente de La Rápita de División de Plata. En lo que va de temporada ha anotado cuatro tantos pese a ser suplente habitual en su equipo.

P	Prueba	Fecha
-.º	**Liga Nacional de Fútbol Sala 2009/10** PJ: 14 G: 4	22.12

0843 JIMÉNEZ RUBIALES, Antonio

Tenis de mesa adaptado. Granada, 03.08.1963. Jugador discapacitado intelectual del club CajaGranada, con el que logró la 3.ª plaza en el Nacional de 2009.

P	Prueba	Fecha
3.º	**Cto. España FEDDI**. Clubes	22.11

0844 JIMÉNEZ RUIZ, Enrique

Tiro. Torreblascopedro (Jaén), 24.11.1967.

P	Prueba	Fecha
133.º	**Campeonato de Europa de Foso Universal**. Sénior	31.05

0845 JIMÉNEZ SÁEZ, Fernando

Rugby. Sevilla, 26.11.1983. Jugador del Cajasol Ciencias, es uno de los fijos en el 'quince' de salida, habiéndose perdido tan sólo dos partidos en todo el año. Apodado «Calvin», puede desenvolverse en la 2ª o la 3ª línea.

P	Prueba	Fecha
2.º	**Copa del Rey 2009** PJ: 3 Pt: 10 Balance: 2 ensayos	10.05
3.º	**División de Honor 2008/09** PJ: 16 Pt: 10 Balance: 2 ensayos	19.04
-.º	**Copa del Rey 2010** PJ: 1 Pt: 0	29.11
-.º	**División de Honor 2009/10** PJ: 10 Pt: 5 Balance: 1 ensayo	06.12

0846 JIMÉNEZ SÁNCHEZ, Diego Jesús

Deportes de Invierno (Esquí alpino). Granada, 05.01.1987. Infausta fue la temporada 2008/09 que vivió el esquiador residente en Cenes de la Vega y que terminó con una grave caída en su debut en el Campeonato del Mundo absoluto, cuyas secuelas se han apartado temporalmente de la alta competición.

Jiménez, además, no logró terminar ninguna de las 4 pruebas de Copa de Europa en las que participó, así como 9 de las 12 carreras FIS que disputó. La única satisfacción fue la referida clasificación para el Mundial, que obtuvo la víspera en una prueba FIS de calificación en la que terminó 24.º.

P	Prueba	Fecha
DNF	**Campeonato del Mundo**. Gigante	13.02
DNF	**Copa de Europa # Reiteralm**. Eslalon	03.12.08
DNQ	**Copa de Europa # Obereggen**. Eslalon	19.12.08
DNF	**Copa de Europa # Pozza**. Eslalon	20.12.08
DNF	**Copa de Europa # La Molina**. Eslalon	04.02

0847 JIMÉNEZ TOMÉ, Beatriz

Triatlón. Málaga, 18.03.1976. Una caída de la bicicleta impidió a esta malagueña concluir el Europeo de Triatlón Cross en Cerdeña, aunque la deportista del AquaSlava-Servicon demostró su versatilidad siendo subcampeona de España de Duatlón, por detrás de la gallega Inmaculada Pereiro, primera en el Duatlón Cross de Puertollano, puntuable para la Copa de España, y segunda en el Triatlón de Marbella.

P	Prueba	Fecha
2.º	**Campeonato de España de Duatlón**	26.04
DNF	**Campeonato de Europa de Triatlón Cross**	31.05

0848 JUAN VIGAR, Claudia

Vela. Torremolinos (Málaga), 12.08.1989. Regatista independiente, en el Mundial celebrado en Brest obtuvo una buena 13.ª posición, entre 56 participantes, siendo la tercera mejor española en la clasificación absoluta.

P	Prueba	Fecha
13.º	**Campeonato del Mundo**. Europa	01.08

0849 JURADO DÍAZ, Tomás

Remo. Sevilla, 06.09.1992. El timonel del Náutico de Sevilla ha sido en 2009 internacional absoluto y finalista A en el Mundial júnior.

P	Prueba	Fecha
1.º	**FISA Team Cup**. Ocho con timonel 500m	22.02
3.º	**FISA Team Cup**. Ocho con timonel 1000m	21.02
4.º	**150.º Aniversario R.C. Labradores**. Ocho con timonel	26.09
5.º	**Campeonato de Mundo júnior**. Ocho con timonel 2000m	08.08

0850 JURADO FERNÁNDEZ, Javier

Ciclismo. Córdoba, 28.12.1989. Este «biker» del C.D. Racing Bike fue uno de los integrantes del cuarteto andaluz que conquistó la medalla de oro en el Nacional de BTT en la prueba de relevos. Además, el cordobés fue campeón de España sub-23 de maratón y octavo en campo a través.

P	Prueba	Fecha
1.º	**Campeonato de España**. Relevos por equipos	17.07

0851 JURADO MARÍN, José Manuel

Fútbol. Sanlúcar de Barrameda (Cádiz), 29.06.1986. José Manuel Jurado, criado en la cantera del C.D. Sanlúcar y que recaló en el Real Madrid cuando aún era cadete, ha firmado un año inolvidable. Después de protagonizar una campaña excelente en el R.C.D. Mallorca, en el verano de 2009 recaló en el Atlético, con el que ha jugado en Europa.

P	Prueba	Fecha
3.º	**Copa del Rey 2008/09** PJ: 3 G: 1	04.03
9.º	**Primera División 2008/09** PJ: 35 G: 9	31.05
-.º	**Copa del Rey 2009/10**	10.11

	PJ: 2 G: 1	
-.º	**Liga Europa 2009/10**	16.12
	PJ: 5 G: 0	
-.º	**Primera División 2009/10**	19.12
	PJ: 15 G: 3	

0852 JURADO NARVÁEZ, Ricardo

Hípica (Saltos). Sevilla, 17.04.1974. Ha sido el mejor andaluz de saltos del año. Aunque no participó en el Europeo de Saltos, en el castillo de Windsor (Inglaterra), pese a estar seleccionado, su campaña es digna de elogio.

Con el equipo nacional, compitió en los Juegos Mediterráneos, donde se proclamó subcampeón por equipos y alcanzó la 5.ª plaza individual, tras el potente cuarteto francés. Pero fundamentalmente su gran titular del año lo 'redactó' en Barcelona, al lograr con el conjunto español el triunfo en la Liga Europea y el ascenso a la máxima categoría de la Copa de las Naciones. Una de las imágenes del deporte andaluz en 2009.

Jurado concluyó el año en la 8.ª plaza del Ranking Nacional (entre 326), como segundo mejor andaluz (luego de Pedro Mateos), aunque logró el más cualificado triunfo en concursos internacionales de toda la hípica andaluza: 1.º en el CSI3* de Vejer del 8 de marzo.

P	Prueba	Fecha
89.º	**Copa del Mundo**. General West European League	03.04
217.º	**Ranking Mundial FEI**. Individual	31.12
■ *Con «Julia des Brumes»*		
2.º	**Juegos Mediterráneos**. Equipos	01.07
5.º	**Juegos Mediterráneos**. Individual	03.07
32.º	**Copa del Mundo Ginebra**. Individual	14.12.08
1.º	**FEI Nations Cup Promotional League Final**. Equipos	20.09
4.º	**FEI Nations Cup Promotional League Linz**. Equipos	17.05
4.º	**FEI Nations Cup Promotional League Lisboa**. Equipos	31.05
1.º	**CSI3* Vejer Circuito del Sol**. GP	08.03
2.º	**CSI2* Valencia**. GP	29.03
5.º	**CSI4* Vejer Circuito del Sol**. GP Final	15.03
6.º	**CSI5* Madrid**. GP am5	23.05
19.º	**CSIO4* Barcelona**. GP am5	19.09
21.º	**CSI4* La Coruña Summer Edition**. GP 2m	18.07
23.º	**CSI3* Vejer Circuito del Sol**. GP	01.03

0853 JURADO OJEDA, Leandro

Taekwondo. Osuna (Sevilla), 28.06.1988. Junto a Beatriz Bravo compuso el reducido grupo de andaluces internacionales absolutos en 2009. Fue seleccionado para representar a España en la Universiada, en la cual perdió su único combate ante el croata Sarcevic, en dieciseisavos.

P	Prueba	Fecha
(1/16)	**Universiada**. –72kg	05.07

0854 JURADO ZAFRA, Juan de Dios

Atletismo. Mancha Real (Jaén), 09.04.1981. El buen atleta del Caja de Jaén ha sentido en 2009 como la competencia en la prueba del 800 se ha incrementado en España, de ahí sus resultados en los Campeonatos de España, inferiores a los de otras temporadas.

Quinto al aire libre, semifinalista en pista cubierta y 4.º en el Nacional por Federaciones, al menos tuvo presencia en 4 mítines internacionales y, lo que es más importante, en los Juegos Mediterráneos, en los que volvió a vestir la camiseta nacional.

P	Prueba	Fecha
1.º	**Campeonato de España por Federaciones**. 4x400m	13.06
2.º	**Campeonato de España por Federaciones**. Equipos	13.06
7.º	**Juegos Mediterráneos**. 800m	02.07
10.º	**IAAF Grand Prix Meeting Madrid 2009**. 800m B	04.07
2.º	**EAA G.P. Diputación de Salamanca**. 800m	08.07
5.º	**EAA Reunión Internacional Ciudad de Valencia**. 800m B	14.02
9.º	**EAA Meeting Papaflessia 2009**. 800m	30.05
6.º	**Meeting Iberoamericano**. 800m	10.06

K

0855 KADDUL, Yusef Abdeselan

Lucha. Nacionalizado español, reside en Churriana de la Vega (Granada) y compite por el Zarate Team granadino.

P	Prueba	Fecha
3.º	**Campeonato de España de Grappling**. 84kg	05.04

0856 KAIFER VALENZUELA, Enrique

Atletismo adaptado. Olula del Río (Almería), 18.11.1992. Junto a Cristina Calleja, es una de las mejores apuestas de futuro de la Andaluza de Deportes para Ciegos, como demostró en 2009 venciendo en 400 y 800 metros en el Interautonómico de Verano.

P	Prueba	Fecha
1.º	**Campeonato Interautonómico de Verano**. 400m B2	25.04
1.º	**Campeonato Interautonómico de Verano**. 800m B2	26.04
3.º	**Campeonato de España IPC**. 800m T11/12	09.05
3.º	**Campeonato de España IPC**. 400m T12	10.05

0857 KARICH KARICH, Alexander

Motonáutica (Radio control). Rusia, 15.03.1970. Este ruso afincado en la localidad gaditana de Olvera acabó el Nacional 'eléctrico' como el mejor de los 11 andaluces participantes en la clase 'reina', la de Fórmula 2. Medalla de plata, sólo se vio superado por el cántabro Wifredo Alonso, por 5 vueltas de ventaja.

P	Prueba	Fecha
2.º	**Cto. España de RC Eléctrico**. Multi Racing Fórmula 2	11.10

0858 KIM, Yong-Ho Jeun

Taekwondo. Corea del Sur, 01.05.1977. Nacionalizado español y residente en Jaén, está vinculado al Club Jeun il. En 2009, perdió ante el balear Pedro Campillo la final tanto del Campeonato nacional como del «Open» de España.

P	Prueba	Fecha
2.º	**WTF Abierto de España de pumses**. Sénior 2	26.04
2.º	**Campeonato de España de pumses**. Sénior 2	06.06

0859 KRAUEL NATERA, Pablo

Piragüismo (Kayak-polo). Málaga, 27.08.1975. Integrante del Kayak-Polo Málaga, obtuvo en 2009 el título de Liga y la 8.ª plaza en el Campeonato de Europa, con un total de 24 partidos disputados.

P	Competición	Fecha
1.º	**Copa de España**. Primera División Masculina	14.06
3.º	**Campeonato de España por Clubes**. Masculino	28.06
8.º	**Campeonato de Europa por Clubes**. Masculino	20.09

0860 LA HERA OSORIO, María

Hockey. Sevilla, 15.07.1989. Delantera del C.D. Universidad de Sevilla que compitió en la fase sector del Campeonato de España, en la que el equipo hispalense acabó cuarto tras sufrir tres derrotas.

P	Prueba	Fecha
13.º	**Campeonato de España de Primera Femenina en sala**	01.02
	PJ: 3 G: 0	

0861 LAGUNA AMIL, José María

Pádel. Córdoba, 07.01.1988. Reconocido como mejor jugador cordobés de siempre, en 2009 llegó a semifinales del Campeonato de Europa formando binomio con el sevillano Francisco Navarro. En dicha fase cayó eliminado por Losada/Gutiérrez, pero se resarció con el título continental por naciones, siendo uno de los 5 andaluces integrantes de la Selección Española.

El que fuera campeón mundial júnior por equipos y subcampeón por parejas (2006) se alzó también con el título de campeón de España sub-23.

P	Prueba	Fecha
1.º	**Campeonato de Europa**. Equipos (M)	25.10
3.º	**Campeonato de Europa**. Open (M)	24.10
17.º	**Ranking Nacional**. Open (M)	20.01.10
112.º	**Ranking Mundial**. Open (M)	31.12

0862 LAGUNA MORENO, Antonio

Fútbol americano. Sevilla, 23.01.1978. Jugador de los Sulime Linces de Sevilla. Juega en la posición de «Linebacker». Empezó la temporada ejerciendo únicamente de entrenador, pero una vez empezado el campeonato de liga pasó a ejercer ambas funciones. Ha sido internacional por la selección española y anteriormente militó en los Valencia Firebats.

P	Prueba	Fecha
8.º	**Liga Nacional de Fútbol Americano**	25.04

0863 LAGUNA MORENO, Raúl

Fútbol americano. Sevilla, 21.12.1978. Jugador de los Sulime Linces de Sevilla. Juega en la posición de «Wide Receiver».

P	Prueba	Fecha
8.º	**Liga Nacional de Fútbol Americano**	25.04

0864 LAHABA DOMENE, Daniel

Atletismo. Granada, 11.11.1981. El polifacético atleta del Playas de Castellón alternó durante 2009 la pista con la ruta y el campo a través, si bien únicamente sobre el asfalto logró subir al podio. Sucedió en el Medio Maratón de Málaga, el 29 de marzo, donde acabó 3.º.

La 4.ª plaza en el Campeonato de España por Federaciones y la 7.ª en Pista Cubierta, siempre en 3.000 metros, fueron sus mejores puestos nacionales.

P	Prueba	Fecha
2.º	**Campeonato de España por Federaciones**. Equipos	13.06
4.º	**Campeonato de Europa de Clubes**. 5000m	30.05
4.º	**Campeonato de Europa de Clubes**. Equipos	31.05
DNF	**IAAF Grand Prix Meeting Madrid 2009**. 1500m B	04.07
5.º	**IAAF Meeting de Atletismo Málaga 2009**. 1500m serie B	27.06
6.º	**EAA Gugl Indoor 2009 Linz**. 3000m	05.02
12.º	**EAA Reunión Internacional Ciudad de Valencia**. 3000m	14.02
4.º	**Torneo Ibérico de clubes**. 3000m	09.05
16.º	**Meeting Iberoamericano**. 5000m	10.06
36.º	**IAAF Cross Internacional de Itálica**. Masculino	18.01

0865 LANTERO TORNOS, Casilda

Natación adaptada. Marbella (Málaga), 21.08.1996. Afincada en Sevilla, donde nada para el Club Natación Sevilla, es una de las 'perlas' de futuro de la natación andaluza que ya en 2009 dio alguna muestra de su potencial al alzarse con la medalla de oro en 50 mariposa en el Campeonato de España, en Murcia.

P	Prueba	Fecha
1.º	**Campeonato de España**. 50m mariposa S7	22.05
3.º	**Campeonato de España**. 100m libre S7	22.05
3.º	**Campeonato de España**. 4x100m libre	22.05
3.º	**Campeonato de España**. 4x100m estilos	22.05

0866 LAO CECILIA, José Francisco

Kenpo. Abrucena (Almería), 13.11.1988. Además de participar en el Campeonato de España, donde se colgó el bronce en combate semicontacto al punto, participó en el Campeonato Inter-autonómico.

P	Prueba	Fecha
3.º	**Campeonato de España**. Semicontacto al punto peso pesado	28.11

0867 LARA SERRANO, Francisco Javier

Atletismo. Jaén, 24.06.1976. Especialista en 3.000m obstáculos, fue en 1.500m donde tuvo más cerca subir al podio en un Campeonato de España, concretamente en el 'Federaciones', que terminó en 4.ª posición. En casa, el atleta del Caja de Jaén acabó 5.º el Cto. España de Milla en ruta.

P	Prueba	Fecha
2.º	**Campeonato de España por Federaciones**. Equipos	13.06
9.º	**Meeting Iberoamericano**. 3000m obstáculos	10.06
17.º	**EAA Reunión Ciudad de Barcelona**. 3000m obstáculos	25.07
31.º	**IAAF Cross Internacional de Itálica**. Masculino	18.01
DNF	**IAAF Meeting de Atletismo Málaga 2009**. 5000m	27.06

0868 LATORRE CANOREA, Ramón

Tiro con arco. Sevilla, 23.04.1969. Con Francisco García Ortiz y Ramón Latorre conquistó para Andalucía el subcampeonato nacional de arco compuesto con Comunidades en sala.

P	Prueba	Fecha
2.º	**Campeonato de España en Sala**. Compuesto equipos	01.02

0869 LAZ ARAGÓN, Lorena

Atletismo. San Fernando (Cádiz), 09.11.1990. Atleta del Nerja.

P	Prueba	Fecha
2.º	**Campeonato de España por federaciones**. 4x400m	13.06
2.º	**Campeonato de España por federaciones**. Equipos	13.06
2.º	**Encuentro Int. júnior del Mediterráneo**. 4x400m	08.08
2.º	**Encuentro Int. júnior del Mediterráneo**. Naciones conjunta	08.08
3.º	**Encuentro Int. júnior del Mediterráneo**. Por naciones	08.08

0870 LEAL GÓMEZ, Juan José

Tenis. Villanueva del Duque (Córdoba), 07.08.1992. Con su triunfo en el Campeonato de Andalucía Absoluto en 2009, este cordobés se hizo un

hueco en el panorama de la comunidad andaluza, lo que le sirvió para recibir dos «wild cards» para participar en Pozoblanco -invitado al cuadro final, le hizo dos juegos al eslovaco Lukas Lacko- y en la Copa Sevilla. En la modalidad de dobles alcanzó las semifinales en Elche.

P	Prueba	Fecha
3.º	**Future Elche**. Dobles masculinos	16.07
1/8	**Challenger Pozoblanco**. Dobles masculinos	07.07
1/16	**Challenger Pozoblanco**. Individual masculino	06.07
2.ª r.	**Challenger Copa Sevilla**. Individual masculino	05.09
1478.º	**Ranking ATP**. Dobles masculinos	28.12

0871 LEDESMA ROMERO, José Manuel

Rugby. Sevilla, 18.06.1978. Jugador del Cajasol Ciencias que suele integrar la 3ª línea, «Cochino» apenas intervino en varios partidos en la campaña 2008/09, aunque en la actual está jugando con asiduidad. Jugó asimismo con el Sevilla F.C. Andalucía Rugby en la Liga Superibérica.

P	Prueba	Fecha
3.º	**División de Honor 2008/09** PJ: 6 Pt: 0	19.04
-.º	**Copa del Rey 2010** PJ: 1 Pt: 5 Balance: 1 ensayo	29.11
-.º	**División de Honor 2009/10** PJ: 8 Pt: 5 Balance: 1 ensayo	06.12

0872 LEO APARICIO, Antonio

Taekwondo. La Puebla del Río (Sevilla), 22.03.1993. El sevillano del Club JD Puebla ratificó en 2009 las esperanzas de futuro que hay depositadas en él con argumentos como los triunfos en tres Abiertos Internacionales juniors: los de Holanda –uno de los mejores torneos del Mundo–, el de París (Francia) y el de España.

Asimismo, se alzó con el título nacional juvenil de –73kg y la medalla de bronce en la versión sub-21, en –72kg, y participó en el Campeonato de Europa júnior, donde perdió su único combate ante el belga Ahattac.

P	Prueba	Fecha
3.º	**Abierto Internacional Islas Canarias**. –72kg	07.11

0873 LEÓN GARCÍA, Jesús

Kárate. Sevilla, 05.04.1972. Formó parte del grupo de siete karatecas que representó a Andalucía en el Campeonato de España sénior celebrado en Pinto (Madrid) y que se hizo con el bronce en la modalidad de kumite (combate). Sus compañeros fueron Adrián Martínez, Sergio Bautista, José Manuel Pérez, Miguel Martínez, Abel Huertas y Alberto Álvarez.

P	Prueba	Fecha
3.º	**Campeonato de España**. Kumite por equipos	29.03

0874 LIGERO FERNÁNDEZ, Nuria

Fútbol. Sevilla, 04.09.1991. «Nana», como es conocida, se estrenó en Superliga en 2007 con el C.D. Hispalis, en la época en que aún estaba patrocinado por el Sevilla F.C. Permaneció en la entidad sevillista cuando ésta creó su equipo femenino propio, y desde entonces, esta atacante ha aportado sus pases y goles con regularidad para el equipo sevillano.

P	Prueba	Fecha
-.º	**Superliga Femenina 2009/10** PJ: 8 G: 0	20.12

0875 LIMONES LÓPEZ, José Javier

Pádel. Granada, 21.08.1979. Uno de los cinco andaluces de la Selección Española campeona de Europa por naciones en Cascais. En dicho Campeonato, el más importante del año, formó dúo con el malagueño «Willy» Ruiz de la Herrán, con el que llegó hasta semifinales en el torneo de parejas, siendo eliminados por Bergareche/Rivera, luego campeones.

Su segunda medalla de oro de 2009 llegó en el Nacional por Comunidades, en el que integró el talentoso equipo de Andalucía.

P	Prueba	Fecha
1.º	**Campeonato de Europa**. Equipos (M)	25.10
3.º	**Campeonato de Europa**. Open (M)	24.10
7.º	**Ranking Nacional**. Open (M)	20.01.10
109.º	**Ranking Mundial**. Open (M)	31.12
1.º	**Cto. España Selecciones Autonómicas**. Equipos (M)	11.10

0876 LIRA JIMÉNEZ, Estanislao

Hípica (Concurso completo). Chiclana de la Frontera (Cádiz), 31.10.1986. Dos salidas internacionales –y un «top-10»– alumbran la temporada 2009 de este joven gaditano con un enorme margen de progresión.

P	Prueba	Fecha
▪ *Con «Naja d'Aloys»*		
6.º	**CIC2* Jaén**	05.07
23.º	**CCI2* Barroca d'Alva**	06.03
1713.º	**Ranking Mundial FEI**. Individual	17.12
DNF	**CIC2* Barroca d'Alva**	28.02
DNF	**CIC3* Vejer de la Frontera**	14.11

0877 LIROLA LÓPEZ, José Carlos

Automovilismo. El Ejido (Almería), 28.08.1960. Piloto de la especialidad de Montaña, en 2009 conquistó la Copa de España en el Grupo A al volante de un BMW M3 de la escudería Riera Racing. Sumó un triunfo parcial en la Subida a Ubrique y fue segundo en la otra fase gaditana, en las dos de la Subida al Fito y en una de las subidas a Santo Emiliano y Cortegada.

P	Prueba	Fecha
1.º	**Copa de España de Montaña**. Grupo A	27.09

0878 LLAMAS PAJUELO, María Nieves

Baloncesto. Arcos de la Frontera (Cádiz), 12.01.1977. Pívot de 1,90 metros, esta gaditana compitió en la máxima categoría con el Sóller Joventut Mariana en la campaña 2008/09, al que había ayudado a ascender desde la Liga Femenina-2. Con una media de 6,1 puntos y 3,7 rebotes, en febrero se marchó a la Lega tras recibir una oferta del Liomatic Umbertide, con el que disputó ocho encuentros (6,5 puntos). En la actual campaña ha regresado a España, militando en el Caja Rural Valbusenda de la Liga Femenina-2.

P	Prueba	Fecha
7.º	**Liga Femenina 2008/09** PJ: 19 Pt: 115	23.04
10.º	**Liga Italiana 2008/09** PJ: 8 Pt: 52	05.04

0879 LLORCA LÓPEZ, Sergio

Vela. Sevilla, 04.12.1970. Tripulante del crucero «Caser-Endesa» en la Audi MedCup. Participó en las cinco regatas puntuables para la Copa, siendo uno de los 7 miembros en efectuar la totalidad de la competición, en la cual el barco andaluz acabó tercero.

P	Prueba	Fecha
3.º	**Audi MedCup**. General 42GP Series	19.09

01

02

03

04

05

06

07

08

09

10

01 José Manuel Ledesma Romero 02 Nuria Ligero Fernández 03 José Carlos Lirola López 04 María Nieves Llamas Pajuelo ■Foto ProDep 05 José Luis Lobato Arellano 06 Ana Lobo Ramírez 07 Yonatan Longo Esteban 08 Miguel Ángel Jiménez Rodríguez ■Foto Luis Corralo 09 Leticia López Alonso 10 Raimundo López de Vinuesa Piote ■Foto ACB 11 Francisco Javier López Díaz 12 Rafael López Expósito

11

12

01 José Luis López Fernández 02 Ricardo Jurado Narváez, el primero por la derecha, en el podio de la Copa de las Naciones, en Barcelona ■Foto FEI 03 Fidel Enrique López Fuentes 04 José Antonio López Gil 05 Marta López Herrero 06 Rafael López Jiménez 07 Belén López Morales 08 Ana López Martínez 09 José Manuel López Martínez 10 Jesús López Jiménez ■Foto Antonio Cañellas 11 Isaac López Pérez ■Foto ACB

0880 LLORENTE RAMÍREZ, María Loreto

Kick Boxing. Jaén, 19.08.1980. Medallista de plata en la especialidad oriental de Thaiboxing, dentro del Nacional en categoría «Neoprofesional». La castellanoleonesa Ana Garrido le derrotó en el combate final. Fue asimismo plata en categoría «Amateur».

P	Prueba	Fecha
2.º	**Campeonato de España Amateur**. Thaiboxing -53,5 kg	10.05
2.º	**Campeonato de España Neoprofesional**. Thaiboxing -57 kg	21.11

0881 LOBATO ARELLANO, José Luis

Voleibol. Huelva, 19.02.1977. Líbero de 1,89 metros, durante 2009 fue fijo en las convocatorias de la selección nacional, con la que fue plata en la Liga Europea y también acudió al Premundial y al Europeo. Con su equipo, el Unicaja Almería, se proclamó subcampeón de liga, aunque teniendo menos partidos que el otro líbero, Alexis Valido. De hecho, no jugó en la Copa del Rey que conquistó el equipo andaluz. Tras el verano, se marchó al C.V. Tomis Constanta rumano en busca de más minutos.

P	Prueba	Fecha
2.º	**Superliga Masculina 2008/09** PJ: 6 Pt: 0	01.05
2.º	**Liga Europea** PJ: 8 Pt: 0	19.07
2.º	**Premundial**. Tercera ronda PJ: 3 Pt: 0	16.08
4.º	**Copa CEV 2008/09** PJ: 4 Pt: 0	22.03
9.º	**Campeonato de Europa** PJ: 6 Pt: 0	10.09

0882 LOBO RAMÍREZ, Ana

Vela. Sevilla, 25.01.1989. Tras los podios de Marina Alabau y Blanca Manchón, la mejor posición alcanzada por la vela andaluza en un Campeonato del Mundo en 2009 tuvo como protagonista a la sevillana Ana Lobo, 5.ª en la clase 420.

La regatista del CN Sevilla, en compañía de Carlota Massana, logró dicho honor en el Lago de Garda, en Italia, después de una competición en la que el barco español fue de menos a más. Para redondear el año, el título nacional.

P	Prueba	Fecha
1.º	**Campeonato de España**. 420	15.04
5.º	**Campeonato del Mundo**. 420	05.08

0883 LONGO ESTEBAN, Carlos

Bádminton. Huelva, 05.02.1982. Jugador habitual -con notables números en individuales y dobles masculinos- y entrenador del campeón Soderinsa, también contribuyó al bronce del equipo sevillano en el Europeo de clubes. Asiduo internacional absoluto, participó en el Europeo por equipos mixtos de Liverpool y obtuvo notables resultados en torneos foráneos con Haideé Ojeda, que fue asimismo su pareja en el título de campeón de España.

P	Prueba	Fecha
1.º	**División de Honor 2008/09** PJ: 14 Pt: 26 G: 18 Balance: IM (8-2) / DM (9-1) / DX (1-5)	18.04
1.º	**Campeonato de España**. Dobles mixtos	10.05
3.º	**Internacional de Portugal**. Dobles mixtos	02.05
3.º	**Campeonato de Europa de clubes 2008/09** PJ: 3 Pt: 4 G: 3 Balance: IM (2-0) / DX (1-1)	27.06
1/8	**Internacional de España**. Dobles mixtos	22.05
1/8	**Open Volant d'Or**. Dobles mixtos	29.05
17.º	**Campeonato de Europa por equipos mixtos**	12.02
1/16	**Internacional de Portugal**. Individual masculino	01.05
1/16	**Internacional de Irlanda**. Dobles mixtos	04.12
3.ª r.	**Internacional de España**. Individual masculino	21.05
2.ª r.	**Open Volant d'Or**. Individual masculino	28.05
2.ª r.	**Internacional de Hungría**. Individual masculino	29.10
2.ª r.	**Internacional de Irlanda**. Dobles masculinos	04.12
1.ª r.	**Internacional de Irlanda**. Individual masculino	03.12
167.º	**Ranking BWF**. Dobles mixtos	31.12
271.º	**Ranking BWF**. Dobles masculinos	31.12
440.º	**Ranking BWF**. Individual masculino	31.12
-.º	**División de Honor 2009/10** PJ: 5 Pt: 10 G: 9 Balance: IM (3-0) / DM (4-0) / DX (2-1)	19.12

0884 LONGO ESTEBAN, Yonatan

Bádminton. Huelva, 09.08.1985. Hermano menor de Carlos, fue uno de los jugadores más utilizados por el C.B. IES La Orden en el curso 2008/09, en especial en los encuentros individuales, contribuyendo al subcampeonato liguero. En la nueva campaña juega con el tercer equipo.

P	Prueba	Fecha
2.º	**División de Honor 2008/09** PJ: 12 Pt: 13 G: 5 Balance: IM (4-7) / DM (1-1)	18.04

0885 LÓPEZ ALONSO, Leticia

Tiro. Granada, 25.11.1991. Subió al podio del Nacional de Armas Deportivas con su club, el CD 32 Almería.

P	Prueba	Fecha
2.º	**Cto. España Armas Deportivas**. Pistola Aire Velocidad Clubes	12.10

0886 LÓPEZ BÁÑEZ, Diego Fernando

Hípica (Acoso y derribo). Almonte (Huelva), 10.07.1968. Sobre «Madrileño» y amparando al garrochista Miguel Cano, obtuvo la medalla de plata en el Nacional de la modalidad celebrado en la aldea onubense del Rocío.

P	Prueba	Fecha
2.º	**Campeonato de España**	19.04

0887 LÓPEZ BEJARANO, Isabel María

Hockey. Sevilla, 23.05.1979. Defensa del C.D. Universidad de Sevilla que compitió en la fase sector del Campeonato de España, en la que el equipo hispalense acabó cuarto tras sufrir tres derrotas.

P	Prueba	Fecha
13.º	**Campeonato de España de Primera Femenina en sala** PJ: 3 G: 0	01.02

0888 LÓPEZ BLANCO, Macarena

Gimnasia (Rítmica). Málaga, 10.07.1991. Doble campeona nacional de Gimnasia Rítmica con Andalucía y el Club Málaga, en el Campeonato de España de la especialidad celebrado en Zaragoza.

P	Prueba	Fecha
1.º	**Cto. España Clubes y CCAA**. Autonomías	05.07
1.º	**Cto. España Clubes y CCAA**. Clubes	05.07

0889 LÓPEZ CONTRERAS, Antonio

Hípica (Enganches). Málaga, 08.06.1974. Conocido por «El Quemao», este malagueño fue podio en el Nacional absoluto y «top-10» en el Concurso Internacional de Vejer.

P	Prueba	Fecha

3.º	**Campeonato de España**. Cuartas	08.11
6.º	**CAI-B Vejer de la Frontera**. Cuartas	05.04

0890 LÓPEZ DELGADO, Rafael

Fútbol americano. Sevilla, 05.08.1990. Jugador de los Sulime Linces de Sevilla. Juega en la posición de «Running Back». Procede del equipo júnior de los hispalenses.

P	Prueba	Fecha
8.º	**Liga Nacional de Fútbol Americano**	25.04

0891 LÓPEZ DÍAZ, Francisco Javier

Fútbol. Málaga, 20.04.1988. Este potente mediocentro debutó con 21 años en Primera en las filas del Málaga e incluso hizo un gol ante el Tenerife, en el Heliodoro Rodríguez López. Cuando era juvenil, «Javi» López recibió una oferta del Real Madrid que no llegó a cuajar.

P	Prueba	Fecha
-.º	**Primera División 2009/10**	19.12
	PJ: 1 G: 1	

0892 LÓPEZ DÍAZ, Rocío Ángela

Fútbol. Motril (Granada), 08.09.1982. La brava lateral zurda ha vuelto a la máxima categoría, en la que debutó en 2004 con el C.D. Hispalis, enrolada en el F.C. Barcelona, al que ha llegado en 2009 tras pasar por el Apolo Properties de Santomera de Liga Nacional. Su velocidad y constantes subidas al ataque se ajustan perfectamente a los esquemas de su entrenador, «Xavi» Llorens, que le ha otorgado su plena confianza, haciéndola fija en las alineaciones del cuadro culé, que compite en el Grupo B en Superliga.

P	Prueba	Fecha
-.º	**Superliga Femenina 2009/10**	20.12
	PJ: 9 G: 0	

0893 LÓPEZ EXPÓSITO, Rafael

Fútbol sala. Priego de Córdoba (Córdoba), 21.07.1989. «Rafa» López debutó a los veinte años en División de Honor como ala-cierre del Azkar Lugo, al que llegó tras dos temporadas en el Maderas Miguel Pérez Bujalance de División de Plata. Internacional con la selección sub-21 en el Europeo de San Petersburgo'08, ha participado en todos los encuentros con el conjunto gallego, aunque siempre saliendo desde el banquillo.

P	Prueba	Fecha
-.º	**Liga Nacional de Fútbol Sala 2009/10**	22.12
	PJ: 16 G: 0	

0894 LÓPEZ FERNÁNDEZ, José Luis

Kick Boxing. Córdoba, 18.12.1981. Este cordobés se colgó el oro en el Nacional de Thaiboxing -72,5 kilos, dentro de la categoría «Amateur». Se impuso en el combate final al catalán Cristian Moreno.

P	Prueba	Fecha
1.º	**Campeonato de España Amateur**. Thaiboxing -72,5 kg	10.05

0895 LÓPEZ FUENTES, Fidel Enrique

Tiro. Alcalá la Real (Jaén), 17.09.1967. El mejor especialista andaluz de Skeet no alcanzó el podio en el Campeonato de España, celebrado en su ciudad de residencia, Madrid, pues fue 7.º, pero si logró la medalla de plata en la Copa del Rey y la de bronce en la Copa de España de la especialidad y acabó 3.º en el Ranking Nacional de 2009.

0896 LÓPEZ GARRIDO, Felipe

Tiro con arco. Sevilla, 10.03.1977. El arquero hispalense, olímpico en Atenas 2004 y otrora titular del equipo español de recurvo, ha completado un año de recorrido eminentemente nacional, sin actuaciones como internacional. Dos títulos por conjuntos, formando tripleta con Elías Cuesta y Andrés Gómez, adornan su palmarés, al que se suman el bronce individual en sala y la 4.ª plaza en el Campeonato de España absoluto, el 25 de julio.

P	Prueba	Fecha
1.º	**Campeonato de España en Sala**. Recurvo equipos	01.02
1.º	**Cto. España por Comunidades**. Recurvo equipos	26.07
3.º	**Campeonato de España en Sala**. Recurvo individual	01.02

0897 LÓPEZ GIL, José Antonio

Ciclismo. Marbella (Málaga), 11.07.1976. Profesional desde 2003, este veterano corredor, apodado «Malaguetas», cumplió en 2009 su tercera campaña en el Andalucía-CajaSur. No pudo repetir la victoria cosechada el año anterior en la etapa inaugural de la Vuelta a Andalucía, aunque fue dos veces segundo: en un parcial de la Vuelta a la Comunidad de Madrid, a 10" de David Herrero, y en otro de la Vuelta a Portugal, en el que dejó ganar a su compañero Antonio Piedra. Combativo como siempre, estuvo a un tono algo menor que otros años, retirándose en la Vuelta a España.

P	Prueba	Fecha
40.º	**Vuelta a La Rioja**	26.04
45.º	**Clásica de Almería**	01.03
63.º	**Vuelta a la Comunidad de Madrid**	19.07
86.º	**Vuelta a Murcia**	08.03
97.º	**Campeonato de España**. Prueba en línea	28.06
119.º	**Vuelta a Castilla y León**	27.03
124.º	**Trofeo Calviá**	12.02
136.º	**Volta a Catalunya**	24.05
140.º	**Trofeo Mallorca**	08.02
160.º	**Trofeo Cala Millor-Cala Bona**	09.02
160.º	**Trofeo Inca**	10.02
DNF	**Vuelta a España**	08.09

0898 LÓPEZ HERRERO, Marta

Balonmano. Málaga, 04.02.1990. Extremo derecho del B.M. Alcobendas. La joven malagueña fichó por el equipo madrileño a principios de la 2008/09, y su gran campaña le hizo acreedora de la llamada de la selección absoluta, pese a estar aún en edad júnior. Debutó en los partidos de clasificación para el Europeo de 2010, y fue convocada para el Mundial de China, en el que consiguió un gran cuarto puesto.

P	Prueba	Fecha
4.º	**Campeonato del Mundo**	20.12
	PJ: 4 G: 4	
10.º	**División de Honor ABF 2008/09**	16.05
	PJ: 26 G: 137	
-.º	**Clasificación Europeo 2010**	18.10
	PJ: 1 G: 2	
-.º	**División de Honor ABF 2009/10**	14.11
	PJ: 9 G: 43	

0899 LÓPEZ JIMÉNEZ, Jesús

Balonmano. Almería, 31.10.1990. Pivote de la cantera del Keymare Almería, debutó en la máxima competición nacional disputando 14 partidos, aunque no disfrutó de muchos minutos. Anotó un gol de dos intentos.

P	Prueba	Fecha
16.º	**Liga ASOBAL 2008/09**	16.05
	PJ: 14 G: 1	

01 Carlos Longo Esteban 02 Felipe López Garrido 03 Carlos López Montero 04 Cristina Esmeralda López Quirós ■Foto Antonio Cañellas 05 José López Reina 06 Sergio Luis López Ríos 07 Javier López Rodríguez 08 Alexandra López Rosillo 09 Víctor Hugo López Romero 10 Carmen López Rueda 11 Víctor Manuel Lorente Cano 12 Claudia Lorenzo Fernández 13 José López Ramírez ■Foto CPE

0900 LÓPEZ JIMÉNEZ, Rafael

Hockey. Málaga, 30.08.1978. Delantero del C.H.P. Benalmádena que compitió en la fase final del Campeonato de España de Primera, en la que el equipo se clasificó cuarto. Fue el máximo anotador del cuadro costasoleño, firmando cinco de los catorce goles.

P	Prueba	Fecha
4.º	**Campeonato de España de Primera Masculina en sala**	25.01
	PJ: 5 G: 5	

0901 LÓPEZ MALDONADO, Francisco Iván

Fútbol americano. Granada, 20.05.1987. Jugador de los Who RB Granada Lions. Puede desenvolverse como «Wide Receiver» en jugadas de ataque o como «Cornerback» en funciones defensivas.

P	Prueba	Fecha
10.º	**Liga Nacional de Fútbol Americano**	25.04

0902 LÓPEZ MÁRQUEZ, Alicia

Fútbol. Fuengirola (Málaga), 05.01.1985. Esta centrocampista logró estrenarse en la máxima categoría la pasada temporada jugando con el Atlético Málaga, si bien dispuso de muy pocos minutos en el cuadro blanquiazul.

P	Prueba	Fecha
13.º	**Superliga Femenina 2008/09**	10.05

0903 LÓPEZ MARTÍNEZ, Ana

Paraciclismo. Vélez-Rubio (Almería), 06.07.1980. Indiscutible n.º 1 nacional en la especialidad de tándem, en 2009, con nueva compañera de piloto, la manchega Beatriz Escribano, sumó las 4 medallas en juego en los Campeonatos de España, aunque le faltó para redondear la temporada un podio en los grandes Campeonatos, en los que quedó lejos de las medallas. Sí destacó en la «European Cup» de Cantimpalos, en la que terminó en 3.ª posición.

P	Prueba	Fecha
Nacional		
1.º	**Campeonato de España en Pista**. Kilómetro B&VI	09.04
1.º	**Campeonato de España en Pista**. Persecución B&VI	10.04
1.º	**Campeonato de España en Ruta**. Contrarreloj B&VI	16.05
1.º	**Campeonato de España en Ruta**. Fondo en carretera B&VI	17.05
Internacional		
6.º	**Campeonato del Mundo en Pista**. Kilómetro B&VI	07.11
6.º	**Campeonato del Mundo en Pista**. Persecución B&VI	08.11
7.º	**Campeonato del Mundo en Ruta**. Contrarreloj B&VI	11.09
11.º	**Campeonato del Mundo en Ruta**. Fondo en carretera B&VI	13.09
10.º	**Copa Europea #1 Francia**. General B&VI	24.05
3.º	**Copa Europea #3 España**. General B&VI	05.07
4.º	**Copa Europea #4 Italia**. General B&VI	26.07
1.º	**Critérium Internacional de Cataluña**. General B&VI	18.10

0904 LÓPEZ MARTÍNEZ, José Manuel

Hockey. Frailes (Jaén), 01.08.1989. Medio del C.D. Complutense que suele desenvolverse como interior derecha. Este jiennense disputó también con la selección española sub-21 de hierba la Copa del Mundo de la categoría, celebrada en Malasia y Singapur, en la que España finalizó octava.

P	Prueba	Fecha
8.º	**División de Honor Masculina A 2008/09**	05.04
	PJ: 18 G: 2	
-.º	**División de Honor Masculina A 2009/10**	20.12
	PJ: 5 G: 0	

0905 LÓPEZ MIÑARRO, Óscar

Halterofilia. Ronda (Málaga), 05.04.1993. Con 16 años, este halterófilo de la categoría de 77kg colaboró en la medalla de plata San Juan Bosco en el Nacional de clubes.

P	Prueba	Fecha
2.º	**Campeonato de España por Clubes**	28.11

0906 LÓPEZ MONTERO, Carlos

Bádminton. Granada, 10.05.1989. Uno de los pilares del C.B. Veleta, sobre todo para los puntos por parejas, tanto masculina -bien con Alejandro Toro o bien con su hermano Nicolás- como mixta -con Laura Martínez-.

P	Prueba	Fecha
11.º	**División de Honor 2008/09**	14.03
	PJ: 10 Pt: 18 G: 6 Balance: DM (3-6) / DX (3-6)	
-.º	**División de Honor 2009/10**	19.12
	PJ: 6 Pt: 9 G: 0 Balance: IM (0-1) / DM (0-6) / DX (0-2)	

0907 LÓPEZ MONTES, Sara

Taekwondo. Lucena (Córdoba), 18.11.1990. Esta taekwondista del Club Koryo de su localidad natal se impuso, representando a la Selección Andaluza, en el «Open» de Canarias y fue plata en el de Andalucía, donde perdió la final ante la senegalesa Diop.

P	Prueba	Fecha
1.º	**Abierto Internacional Islas Canarias**. +67kg	07.11
2.º	**Abierto Internacional de Andalucía**. +67kg	19.12

0908 LÓPEZ MORALES, Belén

Ciclismo. Rota (Cádiz), 18.04.1984. Esta gaditana fue convocada para disputar con la selección española el Mundial de Mendrisio, aunque se tuvo que retirar, lo mismo que en la cita de la Copa del Mundo de Plouay. En cambio, fue subcampeona de España en línea, dando a Andalucía la medalla de plata al imponerse en el «sprint» de las perseguidoras de Marta Vilajosana. Compitió con su equipo, S.D. Lointek, en pruebas del calendario internacional como la Vuelta a Lemosín (23.ª), mientras que a nivel nacional triunfó en la prueba de Sopelana, del Trofeo Euskaldun, y en las citas de la Copa de España de Humilladero y Elorrio.

P	Prueba	Fecha
2.º	**Campeonato de España**. Prueba en línea	27.06
12.º	**Campeonato de España**. Prueba contrarreloj	25.06
23.º	**Vuelta a Lemosín**	26.07
48.º	**Gran Premio Liberazione**	25.04
DNF	**Copa del Mundo # Gran Premio de Plouay**	22.08
DNF	**Campeonato del Mundo**. Prueba en línea	26.09

0909 LÓPEZ MORALES, Ramón

Caza. Almería, 26.03.1953.

P	Prueba	Fecha
3.º	**Cto. de España de Perdiz con Reclamo macho**	01.03

0910 LÓPEZ MUÑOZ, Rafael

Paraciclismo. Ciclista sevillano parapléjico que también compite en pruebas de duatlón y triatlón. En 2009, se alzó con sendas medallas de plata en los Campeonatos de España, en ambos casos batido por el vasco José Centeno.

P	Prueba	Fecha
2.º	**Campeonato de España en Ruta**. Contrarreloj HCB	16.05
2.º	**Campeonato de España en Ruta**. Fondo en carretera HCB	16.05

0911 LÓPEZ PADILLA, Rocío

Fútbol. Málaga, 29.11.1983. La seguridad defensiva del Atlético Málaga depende, en buena medida, de las prestaciones de esta zaguera, que ha debutado en la máxima categoría junto con su equipo. Su concurso en la temporada 2008/09 fue fundamental para lograr la continuidad en la élite, y en la campaña en curso sigue siendo imprescindible para su técnico.

P	Prueba	Fecha
13.º	**Superliga Femenina 2008/09**	10.05
-.º	**Superliga Femenina 2009/10**	20.12
	PJ: 9 G: 0	

0912 LÓPEZ PARAGUÉS, María

Actividades subacuáticas (Orientación). Madrid, 04.08.1980. Afincada en Málaga desde pequeña, fue 14.ª del Ranking Nacional 2009 y logró el título de campeona de España por Equipos en compañía de Aurora Pola.

P	Prueba	Fecha
1.º	**Campeonato de España**. Equipos A	26.07

0913 LÓPEZ PÉREZ, Isaac

Baloncesto. Granada, 25.08.1978. Escolta de 1,93 metros que debutó a los 30 años en la ACB con el Bruesa G.B.C. tras lograr el ascenso desde la LEB, en la que había desarrollado casi toda su carrera. El granadino se adaptó pronto a la máxima categoría, firmando 8,1 puntos de media con los vascos. Números que está mejorando en su segunda campaña en la élite, con el Blancos de Rueda Valladolid: 8,6 puntos y 4 rebotes además de un fantástico 46% en triples en 23 minutos de juego por partido.

P	Prueba	Fecha
12.º	**Liga ACB 2008/09**	09.05
	PJ: 31 Pt: 252	
-.º	**Liga ACB 2009/10**	30.12
	PJ: 15 Pt: 129	

0914 LÓPEZ POZO, Iván

Atletismo. Ciudad Real, 03.01.1983. Residente en Granada, compitió por el Nerja.

P	Prueba	Fecha
2.º	**Campeonato de España**. 4x100m	02.08

0915 LÓPEZ QUIRÓS, Cristina Esmeralda

Balonmano. Cádiz, 08.07.1975. Jugadora del Akaba Bera Bera. La extremo derecho gaditana cumple su decimosegunda temporada en el equipo vasco, al que llegó del Corteblanco Bidebieta. Este año se ha proclamado campeona de la Copa de la Reina, lo que le ha posibilitado disputar la Recopa 2009/10. En la competición doméstica, el Bera Bera acabó en la cuarta plaza, pero en las nueve jornadas de la temporada actual está situado en un discreto séptimo puesto.

P	Prueba	Fecha
1.º	**Copa de la Reina**	05.04
	PJ: 2 G: 0	
4.º	**División de Honor ABF 2008/09**	16.05
	PJ: 14 G: 16	
-.º	**División de Honor ABF 2009/10**	14.11
	PJ: 8 G: 19	
-.º	**Recopa EHF 2009/10**	07.11
	PJ: 2 G: 9	

0916 LÓPEZ RAMÍREZ, José

Fútbol-5. Málaga, 17.12.1975. Este doble participante –y medallista– en los Juegos Paralímpicos compitió en la Liga 2008/09 con el Alicante 'A', dado que reside desde hace unos años en Villajoyosa. Cuatro clasificado en el Nacional por clubes, integró la Selección Española medalla de bronce en el Europeo.

P	Prueba	Fecha
Club		
4.º	**Campeonato de España 2008/09**. División de Honor B1	14.06
Selección		
3.º	**Campeonato de Europa de Fútbol-5**. B1	04.07

0917 LÓPEZ REINA, José

Atletismo. Utrera (Sevilla), 05.06.1986. Velocista del Playas de Castellón, subió el podio con su equipo en el Campeonato de España al Aire Libre como tercero en relevos 4x100. En el Torneo Ibérico de clubes, finalizó 6.º en 100m.

P	Prueba	Fecha
1.º	**Campeonato de España por Federaciones**. 4x100m	13.06
2.º	**Campeonato de España por Federaciones**. Equipos	13.06
3.º	**Campeonato de España**. 4x100m	02.08
12.º	**IAAF Grand Prix Meeting Madrid 2009**. 100m	04.07

0918 LÓPEZ RÍOS, Sergio Luis

Lucha. La Habana (Cuba), 05.08.1976. Nacionalizado español y vecino de Benalmádena (Málaga) desde 2006, este gigante –olímpico con Cuba en voleibol– fue el protagonista del mejor resultado de la lucha andaluza en toda la temporada.

«Cubano», como se le conoce, subió al podio del 2.º Mundial de Grappling, en Fort Lauderdale (Florida), para recoger la medalla de bronce de la categoría Gi (con kimono) 120kg. La víspera se había clasificado en 5.ª posición. Curiosamente, meses antes, en el Campeonato de España, este aficionado también al Jujitsu brasileño había sido batido en la final por el catalán Roger Lloret.

P	Prueba	Fecha
3.º	**Campeonato del Mundo de Grappling**. Gi 120kg	13.12
5.º	**Campeonato del Mundo de Grappling**. No-Gi 120kg	12.12
2.º	**Campeonato de España de Grappling**. 120kg	05.04

0919 LÓPEZ RODRÍGUEZ, Cristo

Balonmano. Almería, 25.03.1989. Lateral del equipo filial del Keymare Almería en Primera Nacional, debutó en la ASOBAL el 6 de diciembre de 2008 en el duelo de rivalidad andaluza que el Keymare jugó en casa ante el Antequera. Tuvo la oportunidad de efectuar un lanzamiento y anotarlo.

P	Prueba	Fecha
16.º	**Liga ASOBAL 2008/09**	16.05
	PJ: 1 G: 1	

0920 LÓPEZ RODRÍGUEZ, Javier

Fútbol. Osuna (Sevilla), 21.01.1986. Ha debutado en Primera con 23 años. Criado en la cantera del Betis, es uno de los mediapuntas más rápidos de la factoría 'perica'.

P	Prueba	Fecha
-.º	**Primera División 2009/10**	19.12
	PJ: 1 G: 0	

0921 LÓPEZ ROMERO, Víctor Hugo

Balonmano. Málaga, 23.11.1982. El espigado lateral zurdo del Pevafersa

B.M. Valladolid, al que llegó procedente del Almería 2005, se ha consolidado en 2009 como internacional absoluto, disputando siete partidos del Mundial de Croacia. Sin embargo, sólo participó en el primer encuentro de la clasificación para el Europeo de 2010. En la ciudad del Pisuerga ha conseguido proclamarse campeón de la Recopa de Europa y tercer clasificado en la ASOBAL, anotando 107 goles en 28 encuentros.

P	Prueba	Fecha
1.º	**Recopa de Europa 2008/09** PJ: 9 G: 20	30.05
1.º	**Clasificación Europeo 2010** PJ: 1 G: 1	21.06
3.º	**Liga ASOBAL 2008/09** PJ: 28 G: 107	16.05
3.º	**Copa ASOBAL** PJ: 1 G: 0	19.12
5.º	**Copa del Rey** PJ: 1 G: 5	12.03
13.º	**Campeonato del Mundo** PJ: 7 G: 9	27.01
-.º	**Liga ASOBAL 2009/10** PJ: 14 G: 28	12.12
–º	**Liga de Campeones 2009/10** PJ: 5 G: 9	21.11

0922 LÓPEZ ROSILLO, Alexandra

Fútbol. Sevilla, 26.02.1989. Surgida de la cantera del C.D. Hispalis, con el que debutó en Superliga, firmó en 2008 por el Rayo Vallecano, ganando la liga en su primer año. Su único gol, al Levante U.D., fue decisivo en la pugna por el título. Ese entorchado le permitió jugar la Liga de Campeones femenina esta temporada, cayendo en dieciseisavos ante el W.F.C. Rossiyanka ruso. Su polivalencia le permite actuar en cualquier posición de la zaga y el centro del campo. Varias veces internacional, ha estado concentrada en dos de los cuatro partidos de clasificación para el Mundial de 2011 que se han celebrado, pero no ha dispuesto de minutos.

P	Prueba	Fecha
1.º	**Superliga Femenina 2008/09** PJ: 25 G: 1	10.05
3.º	**Copa de la Reina** PJ: 4 G: 0	14.06
22.º	**Liga de Campeones 2009/10** PJ: 2 G: 0	07.10
-.º	**Superliga Femenina 2009/10** PJ: 11 G: 0	20.12

0923 LÓPEZ RUEDA, Carmen

Tenis. Almería, 03.07.1990. Esta tenista almeriense planeó su temporada con giras por Egipto y Turquía para escalar puestos en el ranking WTA, logrando como mejor resultado la segunda ronda en El Cairo. Dejó la ciudad de Sevilla, donde residía y entrenaba, para marcharse a principios de 2009 a Barcelona e ingresar en el mismo centro donde se prepara Carla Suárez. Logró un título en la modalidad de dobles junto a la argentina Tatiana Búa, al imponerse en Cáceres y en Pozoblanco avanzó una ronda.

P	Prueba	Fecha
1.º	**10.000$ Cáceres**. Dobles femeninos	18.07
3.º	**10.000$ Mallorca**. Individual femenino	07.02
3.º	**10.000$ Sant Cugat**. Dobles femeninos	29.10
1/8	**25.000$ La Coruña**. Dobles femeninos	07.07
3.ª r.	**25.000$ La Coruña**. Individual femenino	05.07
2.ª r.	**50.000$ Pozoblanco**. Individual femenino	28.06
2.ª r.	**25.000$ El Cairo**. Individual femenino	15.03
766.º	**Ranking WTA**. Individual femenino	28.12
793.º	**Ranking WTA**. Dobles femeninos	28.12

0924 LÓPEZ SÁNCHEZ, Alejandro

Fútbol americano. Granada, 26.03.1990. Jugador de los Who RB Granada Lions. Puede desenvolverse como «Wide Receiver» en jugadas de ataque o como «Cornerback» en funciones defensivas.

P	Prueba	Fecha
10.º	**Liga Nacional de Fútbol Americano**	25.04

0925 LÓPEZ SÁNCHEZ, José Antonio

Caza. Huércal Overa (Almería), 30.01.1982.

P	Prueba	Fecha
3.º	**Cto. de España de Caza menor con Perro**	12.12

0926 LÓPEZ VILLAFRELA, Alberto

Tiro. Sevilla, 21.06.1968.

P	Prueba	Fecha
2.º	**Cto. España de Recorridos de Tiro**. Standard Equipos	18.10

0927 LÓPEZ YERGA, Kevin

Atletismo. Sevilla, 12.06.1990. La irrupción de este atleta del Playas de Castellón en la escena del 800 metros ha sido una de las grandes novedades del año dentro del atletismo español. El sevillano vistió dicha presentación con el título europeo júnior y con el subcampeonato nacional absoluto, batido sólo por su paisano Luis Alberto Marco y superando a la plana mayor del medio fondo español.

Como premio a su excelente campaña, Kevin fue seleccionado para representar a España en el Decanation, en París, competición en la que se apuntó la primera internacionalidad absoluta de las muchas que se le vaticinan a este gran corredor.

P	Prueba	Fecha
1.º	**Campeonato de Europa júnior**. 800m	26.07
2.º	**Campeonato de España**. 800m	02.08
6.º	**Decanation**. Por naciones	09.09
7.º	**Decanation**. 800m	09.09
9.º	**IAAF Meeting de Atletismo Málaga 2009**. 1500m serie B	27.06
5.º	**Meeting Iberoamericano**. 1500m serie B	10.06
2.º	**Encuentro Int. júnior del Mediterráneo**. 1500m	08.08
2.º	**Encuentro Int. júnior del Mediterráneo**. Por naciones	08.08
2.º	**Encuentro Int. júnior del Mediterráneo**. Naciones conjunta	08.08

0928 LÓPEZ DE VINUESA PIOTE, Raimundo

Baloncesto. Málaga, 02.04.1989. Conocido como «Rai» López. Base de 1,81 metros formado en la cantera del Unicaja, jugó la campaña 2008/09 en su equipo vinculado de la LEB Oro, Clínicas Rincón Axarquía, con buenos números (9,3 puntos y 2,7 asistencias). En verano compitió con la selección española en el Europeo sub-20, colgándose la medalla de bronce. Luego fue cedido por el club malagueño al Lagun Aro G.B.C., con el que ha debutado en la ACB en la actual campaña (3,1 puntos de media).

P	Prueba	Fecha
3.º	**Campeonato de Europa Sub-20** PJ: 9 Pt: 17	26.07
9.º	**Euroliga 2008/09** PJ: 1 Pt: 5	29.01
-.º	**Liga ACB 2009/10** PJ: 14 Pt: 44	30.12

01

02

03

04

05

06

07

08

09

10

11

12

01 Kevin López Yerga, en el Europeo júnior ■Foto kevinlopezyerga.com 02 Sebastián Lorente Sánchez ■Foto Aeromodelismo Granada 03 Sergio Lorenzo Prieto 04 Óscar Loro Expósito 05 Pablo Lozano Cañas 06 Fuensanta Luna Olmo 07 José JUan Luque Jiménez 08 Simón Maestra Mañas 09 Francisco José Maldonado Collante 10 Ana Maldonado Cordero 11 Carlos David Machado Sobrados 12 José Luis Machado Sobrados

0929 LORENTE CANO, Víctor Manuel

Fútbol americano. Granada, 20.04.1989. Conocido como «Limones», es un jugador de los Who RB Granada Lions. Alterna las posiciones de «Running Back» en ataque y «Linebacker» en defensa.

P	Prueba	Fecha
10.º	**Liga Nacional de Fútbol Americano**	25.04

0930 LORENTE OLAZÁBAL, Felipe

Hípica (Enganches). Sevilla, 13.06.1952.

P	Prueba	Fecha
9.º	**CAI-B Vejer de la Frontera**. Limoneras	05.04

0931 LORENTE SÁNCHEZ, Sebastián

Deportes aéreos. Jaén, 25.08.1976. Piloto afincado en Linares que se proclamó subcampeón de España de Aeromodelismo de Carreras Pilón en la categoría F5D en Chimeneas. También fue 7.º en el de F5J en Gijón.

P	Prueba	Fecha
2.º	**Campeonato de España de Aeromodelismo**. F5D	13.12

0932 LORENZO FERNÁNDEZ, Claudia

Tenis. Santa Cruz de Tenerife, 20.09.1993. Canaria de nacimiento aunque afincada en Sevilla desde muy joven, Lorenzo ingresó en el ranking WTA en 2009 merced a las semifinales que alcanzó en el ITF 10.000$ de Sevilla, donde fue la revelación hasta que la vasca Lara Arruabarrena le batió en tres sets. También fue invitada en Granada, donde avanzó una ronda.

P	Prueba	Fecha
3.º	**10.000$ Sevilla**. Individual femenino	23.10
2.ª r.	**25.000$ Granada**. Individual femenino	27.09
935.º	**Ranking WTA**. Individual femenino	28.12

0933 LORENZO PRIETO, Sergio

Triatlón. Sevilla, 28.03.1980. Integrante del club Cidade de Lugo, este sevillano compitió con la selección andaluza que se proclamó campeona de España de Duatlón por Autonomías en Vitoria. Además, se impuso en el Duatlón de Rivas, compensando así un año plagado de lesiones.

P	Prueba	Fecha
1.º	**Campeonato de España de Duatlón por Autonomías**	22.03

0934 LORO EXPÓSITO, Óscar

Paraciclismo. Santa Coloma de Gramanet (Barcelona), 29.09.1979. Afincado en Zújar (Granada) desde corta edad, es uno de los nombres más ilustres del ciclismo adaptado andaluz, merced al título mundial conseguido en 2003. Sin salidas internacionales en 2009, sí logró junto a su piloto Fernando Sánchez el título nacional del Kilómetro.

P	Prueba	Fecha
1.º	**Campeonato de España en Pista**. Kilómetro B&VI	09.04

0935 LOZANO CAÑAS, Pablo

Piragüismo (Kayak-polo). Málaga, 21.11.1991. Apodado «Pocho», es uno de los jugadores más jóvenes del Kayak-Polo Málaga, campeón de Liga en 2009 y 8.º en el Campeonato de Europa, competición en la que no llegó a debutar.

P	Competición	Fecha
1.º	**Copa de España**. Primera División Masculina	14.06
3.º	**Campeonato de España por Clubes**. Masculino	28.06
8.º	**Campeonato de Europa por Clubes**. Masculino	20.09

0936 LOZANO MUÑOZ, Rafael

Boxeo. Córdoba, 25.01.1970. El más grande boxeador olímpico español de todos los tiempos, con tres Juegos Olímpicos y dos medallas en su haber, renovó en 2009 la licencia profesional que obtuvo por vez primera en 2001, si bien no llegó a combatir. Paralelamente, he ejercitado la labor docente en su Escuela de Boxeo, a la cual pertenece José María Molina.

0937 LUENGO GARCÍA, José Manuel

Vela (Kiteboarding). Sevilla, 05.04.1973. A medio camino entre Tarifa y Fuerteventura, sus dos lugares de entrenamiento y residencia, este hispalense viajó hasta Sylt (Alemania) para firmar su único «top-10» internacional del año en la prueba inaugural del circuito del KPWT.

P	Prueba	Fecha
2.º	**Campeonato de España**. Wave	12.07
55.º	**IKA Ranking Mundial**. General	29.11
21.º	**IKA Ranking Mundial**. General Wave	29.11
46.º	**KPWT**. General	29.11
47.º	**KPWT**. General Freestyle	29.11
9.º	**KPWT #1 Alemania Seat KS World Cup**. Wave	21.06
17.º	**KPWT #1 Alemania Seat KS World Cup**. Freestyle	21.06

0938 LUNA ACEITUNO, Ana María

Actividades subacuáticas (Natación con aletas). Nadadora de Cabra (Córdoba), donde nació en 1989. Representando a Andalucía, esta nadadora del CN Actix logró dos medallas de oro en el Nacional por Autonomías, un bronce y rozó la cuarta medalla en 100m Superficie, donde acabó en 4.ª posición.

P	Prueba	Fecha
1.º	**Campeonato de España por Autonomías**. 4x200m	04.04
1.º	**Campeonato de España por Autonomías**. 4x100m	05.04
3.º	**Campeonato de España por Autonomías**. 100m escafandra	04.04

0939 LUNA ACEITUNO, Victoria

Actividades subacuáticas (Natación con aletas). Cabra (Córdoba), 21.10.1991. Una de las 'perlas' de la cantera del EFIBA de Cabra, transformado en CN Actix en 2009. Internacional júnior en 2008, en la Copa del Mundo, la menor de las hermanas Luna coleccionó en los tres Campeonatos de España del año cuatro medallas absolutas y otros seis puestos entre las 10 primeras.

Por Autonomías, amén de sus dos oros por relevos, acabó 6.ª en 50m Superficie y Apnea, y 10.ª en 800m Superficie. En el Nacional de Gran fondo, fue 5.ª en 6.000m y, en el Absoluto, 8.ª en 50m Superficie y Apnea.

P	Prueba	Fecha
1.º	**Campeonato de España por Autonomías**. 4x200m	04.04
1.º	**Campeonato de España por Autonomías**. 4x100m	05.04
2.º	**Campeonato de España de Gran fondo**. 3x1000m	06.06
3.º	**Campeonato de España**. 800m superficie	19.07

0940 LUNA OLMO, Fuensanta

Fútbol sala. Campillos (Málaga), 08.06.1988. Ala-pívot del Campillos F.S.F., con el que cumple su sexta campaña debutando en la máxima categoría. «Fuen» ha participado en casi todos los partidos de la escuadra malagueña, la mitad de ellos saliendo en el quinteto titular.

P	Prueba	Fecha
-.º	**División de Honor Femenina 2009/10**	19.12
	PJ: 11 G: 1	

0941 LUNA VALVERDE, José María

Natación adaptada. Nadadora sevillana discapacitada intelectual, doble campeona nacional en 2009, en ambos casos dentro de la modalidad de Habilidades. Compitió por el club ANIDI de Dos Hermanas (Sevilla).

P	Prueba	Fecha
1.º	**Cto. España FEDDI**. 25m libre Habilidades Deportivas sin	14.02
1.º	**Cto. España FEDDI**. 25m espalda Habilidades Deportivas sin	15.02

0942 LUQUE JIMÉNEZ, José Juan

Fútbol. Cantillana (Sevilla), 16.10.1977. Tras una gris temporada en el Málaga, este interior zurdo ha recalado en el Real Murcia, en Segunda, después de tratar de convencer sin éxito a Muñiz en el conjunto blanquiazul durante el período estival.

P	Prueba	Fecha
8.º	**Primera División 2008/09**	31.05
	PJ: 7 G: 0	
17.º	**Copa del Rey 2008/09**	12.11.08
	PJ: 2 G: 0	

0943 LUQUE MAÑÉ, Marina

Fútbol. Torremolinos (Málaga), 01.07.1985. Esta atacante se estrenó en Superliga la pasada temporada avalada por su gran campaña 2007/08, en la que fue una de las mejores goleadoras del equipo y contribuyó en buena medida al ascenso a la división de honor. Su aporte realizador se resintió al dar el salto a la máxima categoría, pero sigue siendo uno de los referentes ofensivos del Atlético Málaga, aunque en la actual campaña sólo ha podido marcar un tanto, en noviembre, al Real Jaén.

P	Prueba	Fecha
13.º	**Superliga Femenina 2008/09**	10.05
-.º	**Superliga Femenina 2009/10**	20.12
	PJ: 7 G: 1	

0944 LUQUE ROSA, Pablo

Vela. El Puerto de Santa María (Cádiz), 21.02.1993. Vinculado al CM Puerto Sherry.

P	Prueba	Fecha
32.º	**Regata Int. de Carnaval. Vilamoura**. Laser Radial	23.02

0945 MACHADO RODRÍGUEZ, Iván

Esquí adaptado. Esquiador granadino discapacitado intelectual, adscrito al Club de Esquí Caja Rural de Granada.

P	Prueba	Fecha
3.º	**Cto. España Esquí Alpino FEDDI**. Competición masculina	22.01

0946 MACHADO SOBRADOS, Carlos David

Tenis de mesa. Priego de Córdoba (Córdoba), 18.06.1980. A sus 29 años, el jugador del CajaSur ha realizado la mejor campaña de su vida y se ha convertido en el n.º 1 nacional –por logros y por ranking–, aunque en la tabla mundial aún le supera Zhiwen He.

Al término del año, el prieguense se situó en el 84.º puesto del Mundo –por el 53.º de «Juanito»–, siendo la primera vez que un español nativo accede al «top-100» de la ITTF. Misma efeméride sucedió en el Abierto de Marruecos cuando accedió a la final del torneo, incluido en el «ProTour». Nunca antes un española había llegado tan lejos en un evento del Circuito mundial absoluto.

El status adquirido por Machado en 2009 le condujo, obviamente, a un nuevo protagonismo traducido en múltiples compromisos internacionales. Con la selección española acudió a los tres 'Grandes' del año: Campeonato del Mundo, Campeonato de Europa y Juegos Mediterráneos. En ellos destacó el bronce en Pescara y, sobre todo, el pase a los dieciseisavos de final individuales del Europeo luego de derrotar al n.º 13 del Mundo, el alemán Ovtcharov, en el que la organización calificó como uno de los mejores partidos en la carrera deportiva de Machado.

Tampoco faltó a la cita de la novedosa Liga Europea de Naciones, con debut en casa ante los suyos, y a los «ProTour» de Alemania, Polonia y Marruecos, con la referida medalla de plata en este último luego de caer en la final ante Vladimir Samsonov, jugador del CajaGranada.

Precisamente este equipo actuó de verdugo del club de Machado, el CajaSur, en toda la campaña 2008/09, en la que los cordobeses conquistaron el subcampeonato de Liga y Copa.

P	Competición	Fecha
Club		
2.º	**Copa del Rey 2009**	24.01
2.º	**Liga Española 2008/09**. Superdivisión	29.05
(R2)	**Copa ETTU 2008/09**	21.09.08
(R1)	**Liga de Campeones 2009/10**	11.12
Individual/ Calendario nacional		
5.º	**Ranking Nacional 2009**. Masculino	01.06
1.º	**Campeonato de España**. Individuales	23.01
2.º	**Campeonato de España**. Dobles	23.01
3.º	**Abierto de Vic**. Individuales	05.09
Individual/ Internacional		
84.º	**Ranking Mundial ITTF 2009**. Masculino	04.01.10
(1/64)	**Campeonato del Mundo**. Individuales	30.04
(1/16)	**Campeonato del Mundo**. Dobles	01.05
(1/16)	**Campeonato del Mundo**. Dobles mixtos	01.05
11.º	**Campeonato de Europa**. Equipos	20.09
17.º	**Campeonato de Europa**. Individuales	18.09
(R2)	**Campeonato de Europa**. Dobles	18.09
3.º	**Juegos Mediterráneos**. Individuales	01.07
5.º	**Juegos Mediterráneos**. Equipos	29.06
(1/16)	**ProTour ITTF # Abierto de Alemania**. Individuales	20.03
(R1)	**ProTour ITTF # Abierto de Alemania**. Dobles	19.03
2.º	**ProTour ITTF # Abierto de Marruecos**. Individuales	10.07
5.º	**ProTour ITTF # Abierto de Marruecos**. Dobles	09.07
(1/8)	**ProTour ITTF # Abierto de Polonia**. Individuales	27.11
(R1)	**ProTour ITTF # Abierto de Polonia**. Dobles	27.11

		PJ	PG	PP	% victorias
STATS	Liga 2008/09 (LR+PO)	37	28	9	75
STATS	Copa del Rey 2009	4	1	3	25
STATS	Copa ETTU 2008/09	4	2	2	50
STATS	Internacional 2009	39	24	15	61
STATS	Liga 2009/10 (hasta jornada 11)	15	13	2	87
STATS	Liga de Campeones 2009/10	9	3	6	33

0947 MACHADO SOBRADOS, José Luis

Tenis de mesa. Priego de Córdoba (Córdoba), 06.02.1977. Hermano de Carlos, es toda una institución en el CajaSur, club al que pertenece desde sus primeros pasos en el tenis de mesa. Fue el 9.º mejor jugador de la fase regular de la Liga en porcentaje de victorias (72,7) y cuartofinalista en Individuales en el Campeonato de España, donde obtuvo el bronce en dobles junto al gaditano Jesús Cantero.

P	Competición	Fecha
Club		
2.º	**Copa del Rey 2009**	24.01
2.º	**Liga Española 2008/09**. Superdivisión	29.05
(R2)	**Copa ETTU 2008/09**	21.09.08
(R1)	**Liga de Campeones 2009/10**	11.12
Individual/ Calendario nacional		
23.º	**Ranking Nacional 2009**. Masculino	01.06
3.º	**Campeonato de España**. Dobles	23.01
(1/8)	**Abierto de Vic**. Individuales	05.09

		PJ	PG	PP	% victorias
STATS	Liga 2008/09 (LR+PO)	25	16	9	64
STATS	Copa del Rey 2009	3	2	1	66
STATS	Copa ETTU 2008/09	3	2	1	66
STATS	Liga 2009/10 (hasta jornada 11)	1	0	1	0
STATS	Liga de Campeones 2009/10	1	0	1	0

0948 MACÍAS GONZÁLEZ, Francisco Javier

Atletismo adaptado. Cádiz, 26.09.1983. Afincado en Chiclana de la Frontera y vinculado al club Santiago Santaella, de la capital, en 2009 obtuvo dos medallas de plata en los Nacionales, en ambos casos secundando al jiennense Carlos Hugo García.

P	Prueba	Fecha
2.º	**Cto. España FEDDI**. Jabalina	21.05
2.º	**Cto. España FEDDI**. Peso	23.05

0949 MACÍAS MESA, Jéssica

Fútbol sala. Cádiz, 05.12.1982. Pívot del Zona Franca de Cádiz, «Jessi» participó en un buen número de encuentros de la División de Honor, alternando actuaciones como titular y como reserva.

P	Prueba	Fecha
16.º	**División de Honor Femenina 2008/09**	06.06
	PJ: 25 G: 0	

0950 MADERA MILLA, Francisco Javier

Judo. Jaén, 22.08.1984. El mejor yudoca andaluz de 2009. Perteneciente al CAR de Madrid, ha sido el principal internacional de la Comunidad Andaluza merced a su selección para la Copa del Mundo, en Varsovia, donde venció en los combates de treintadosavos –ante el portugués Diago Lima, por yuko– y dieciseisavos –frente el rumano Marian Halas, por yuko y waza-ahi–, antes de caer en octavos batido por el georgiano Levan Tsiklauri, por ippon.

Su mejor resultado del año lo obtuvo en Londres, en el prestigioso «British Open Championships», al lograr la medalla de plata con un balance de 4 triunfos por ippon y sólo una derrota, ante el austríaco Albert Fercher, en la final. En Tre Torri (Italia) concluyó 9.º habiendo 45 competidores en su categoría y en Punta Umbría, en los Internacionales de España, se impuso en su peso y contribuyó al triunfo de España en la general por equipos.

Para completar su 'multinacional' temporada, compitió en alguna jornada de la Bundesliga alemana con el club Wiesbaden.

P	Prueba	Fecha
1.º	**Campeonato Internacional de España**. –81kg	14.11
2.º	**Abierto Británico**. –81kg	03.05
2.º	**Abierto de Serbia**. –81kg	08.11
3.º	**Campeonato de España**. –81kg	01.02
3.º	**Trofeo Internacional Ciudad de Málaga**. –81kg	22.03
9.º	**Torneo Internacional de Tre Torri**. –81kg	15.06
(1/8)	**Copa del Mundo Varsovia**. –81kg	01.03
(1/8)	**Abierto de Suecia**. –81kg	01.11

0951 MADRID ÁLVAREZ, Emiliano Eloy

Fútbol-5. Jugador del ONCE-Sevilla, equipo de fútbol sala para invidentes, sexto clasificado en el Nacional 2008/09.

P	Prueba	Fecha
6.º	**Campeonato de España 2008/09**. División de Honor B1	14.06

0952 MAESTRA MAÑAS, Simón

Atletismo. Baza (Granada), 11.09.1984. Velocista del Nerja.

P	Prueba	Fecha
2.º	**Campeonato de España**. 4x100m	02.08

0953 MAGRIZ ALCÓN, Víctor Manuel

Hípica (Doma vaquera). Lebrija (Sevilla), 08.09.1988. Tercer mejor andaluz del Ranking Nacional con su 'doce años' «Leopardo», fue eliminado en el Campeonato de España.

P	Prueba	Fecha
5.º	**Ranking nacional**	31.12

0954 MAHONY PARIAS, Marcos

Hípica (Carreras de caballos). Sevilla, 08.03.1994. Jinete «gentleman» (amateur) de padre irlandés, debutó a finales de 2008 en el calendario nacional, con 14 años, y en su tercera carrera en Dos Hermanas obtuvo la victoria. En 2009, en la mitad de sus participaciones terminó 'colocado', lo que le concedió la 79.ª posición en el Ranking Nacional de jinetes.

		Carreras	Victorias	Colocaciones
STATS	Calendario Español 2009	10	0	5

0955 MALASAÑA CALVO, Ana

Remo. Sevilla, 27.09.1981. Esta remera del Labradores, ya con larga trayectoria, cosechó una medalla de bronce en el Nacional, en «cuatro scull» y rozó la segunda presea en «dos sin timonel» (4.ª), junto a Ana Almuedo.

P	Prueba	Fecha
3.º	**Campeonato de España**. Cuatro scull 2000m	28.06

0956 MALDONADO, Sergio

Tenis de mesa adaptado. Palista granadino discapacitado intelectual, subcampeón de España 2009 en la modalidad Adaptada. Adscrito al club Natura Hability Sierra Nevada.

P	Prueba	Fecha
2.º	**Cto. España FEDDI**. Individuales Adaptada	22.11

0957 MALDONADO BASCÓN, Juan Miguel

Caza. Santaella (Córdoba), 02.10.1969.

P	Prueba	Fecha
3.º	**Cto. de España de Caza San Huberto**. Springer spaniels	20.09

0958 MALDONADO COLLANTE, Francisco José

Fútbol. San Fernando (Cádiz), 02.06.1981. «Tati» Maldonado, como así se le conoce en el mundo del fútbol, se ha adaptado perfectamente a la vida en Asturias. Decisivo en la salvación del Sporting en la 2008/09, al cierre de 2009 no había tenido excesivo protagonismo. Debutó como profesional en el Real Betis.

P	Prueba	Fecha
5.º	**Copa del Rey 2008/09**	29.01
	PJ: 3 G: 1	

01 César Maldonado García, en el Campeonato del Mundo
02 Carlos Marchena López
03 Blanca Manchón Domínguez
04 Javier Manada Moreno
05 Marta Maldonado Gambero
06 Francisco Javier Madera Milla
07 Ana Cristina Mantas García

01

02

03

04

05

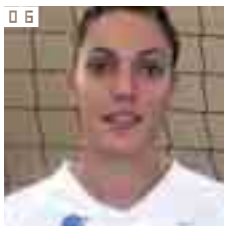

06

08

07

01 Beatriz Manchón Portillo, en las regatas del 150.º Aniversario del Labradores, donde recibió un homenaje ■Foto Deporte Andaluz 02 Julia Marfil Daza 03 Rubén Omar Marín Amorós 04 Ana Marín Carrascoa ■Foto FAP 05 Sergio Mantecón Gutiérrez 06 Daniela Marín Del Moral 07 Carolina Marín Ortega 08 José Antonio Marín López

16.º	**Primera División 2008/09**	31.05
	PJ: 20 G: 2	
-.º	**Primera División 2009/10**	19.12
	PJ: 9 G: 0	

0959 MALDONADO CORDERO, Ana

Patinaje. Sevilla, 16.04.1993. Jugadora del C.P. Claret, donde se desenvuelve en la posición de defensa medio. Procedente del C.P. Macarena, debuta en la máxima categoría del hockey sobre patines femenino.

P	Prueba	Fecha
-.º	**OK Liga Femenina 2009/10**	05.12
	PJ: 1 G: 0	

0960 MALDONADO GAMBERO, Marta

Actividades subacuáticas (Imagen subacuática). Málaga, 01.02.1978. Asistente y modelo de Esteban Toré –es su esposa– en el título nacional de Fotografía logrado por éste en Rosas (Gerona). Pertenece al Club Crised de Almería.

P	Prueba	Fecha
1.º	**Campeonato de España de Fotografía**.	27.09

0961 MALDONADO GARCÍA, César

Deportes aéreos. Granada, 19.09.1964. Piloto que compitió en el Campeonato del Mundo de Paramotor en la categoría PF1 (despegue a pie monoplaza), logrando una meritoria octava plaza individual además de contribuir a la cuarta colectiva, que añade al oro conseguido por el equipo español en el Europeo de 2008 en Lomza (Polonia). En el Nacional celebrado en Tomelloso se tuvo que conformar con la cuarta plaza en PF1.

P	Prueba	Fecha
4.º	**Campeonato del Mundo de Paramotor**. PF1 equipos	08.08
8.º	**Campeonato del Mundo de Paramotor**. PF1 individual	08.08

0962 MALDONADO GARCÍA, Julián

Esquí adaptado. Granada, 01.09.1986. Residente en Huétor Vega, es el mejor esquiador andaluz discapacitado intelectual, como ratificó en el Campeonato de España, en el que se impuso dentro de la Competición masculina, logrando el 4.º título nacional en su carrera deportiva. Pertenece al Club de Esquí Caja Rural Granada.

P	Prueba	Fecha
1.º	**Cto. España Esquí Alpino FEDDI**. Competición (M)	22.01

0963 MALDONADO YSASI, Jacobo

Hípica (Saltos). Jerez de la Frontera (Cádiz), 15.10.1966. Asiduo de los Concursos Internacionales españoles y portugueses durante 2009, al final de la temporada española quedó clasificado en la 22.ª posición del Ranking Nacional, entre 326 jinetes.

P	Prueba	Fecha
459.º	**Ranking Mundial FEI**. Individual	31.12
■ *Con «Félix de Villafranca»*		
6.º	**CSI2* Valencia**. GP	29.03
8.º	**CSI3* Ponte de Lima**. GP	14.06
11.º	**CSI3* Vilamoura**. GP	28.06
16.º	**CSI3* Vimeiro**. GP	26.07
16.º	**CSI2* Vejer Otoño Hípico**. GP	18.10
24.º	**CSI2* Vejer Otoño Hípico**. GP	25.10
27.º	**CSI4* Portimao**. GP	21.06
29.º	**CSI3* Vejer Circuito del Sol**. GP	13.03
DNF	**CSI3* Vejer Circuito del Sol**. GP	08.03
DNF	**CSI4* Oporto**. GP	13.12
■ *Con «Suncarrier Allitalia»*		
23.º	**CSI3* Vimeiro**. GP	19.07

0964 MANADA MORENO, Javier

Rugby. Sevilla, 25.11.1985. Jugador del Cajasol Ciencias, en la campaña 2008/09 anduvo a caballo entre el primer y el segundo equipo. «Garby», que ocupa la demarcación de centro, participó asimismo con el Sevilla F.C. Andalucía Rugby en la Liga Superibérica.

P	Prueba	Fecha
2.º	**Copa del Rey 2009**	10.05
	PJ: 2 Pt: 5 Balance: 1 ensayo	
3.º	**División de Honor 2008/09**	19.04
	PJ: 7 Pt: 0	

0965 MANCERA ROMERO, Ignacio

Fútbol americano. Sevilla, 12.09.1988. Jugador de los Sulime Linces de Sevilla. Juega en la posición de «Wide Receiver».

P	Prueba	Fecha
8.º	**Liga Nacional de Fútbol Americano**	25.04

0966 MANCHÓN DOMÍNGUEZ, Blanca

Vela. Sevilla, 06.03.1987. Tras un año 2008 gris y confuso, la menor de la saga Manchón ha firmado una temporada 2009 fantástica en la que a los subcampeonatos mundial y europeo de la clase RS:X ha unido el triunfo en la general de la primera edición de la Copa del Mundo.

Blanca, que ya atesora en su haber el título mundial en 2005 y el de Europa en 2006, sucumbió en ambos Campeonatos ante su compañera en el CN Sevilla, Marina Alabau, pero en el escenario de la «World Cup» encontró un territorio propio en el que dominó a placer.

La sevillana se impuso en 4 de las 7 pruebas puntuables y en otras dos subió al podio en el tercer escalón. Estrenó su casillero en Melbourne, aún en 2008, y lo cerró en Weymouth, diez meses después, imponiéndose en la clausura.

P	Prueba	Fecha
2.º	**Campeonato del Mundo**. RS:X	10.09
2.º	**Campeonato de Europa**. RS:X	20.06
1.º	**ISAF Copa del Mundo**. RS:X	19.09
1.º	**ISAF WC Sail Melbourne Regatta**. RS:X	21.12.08
1.º	**ISAF WC Trofeo SAR Princesa Sofía**. RS:X	10.04
1.º	**ISAF WC Delta Lloyd Regatta**. RS:X	31.05
1.º	**ISAF WC Skandia Sail for Gold Regatta**. RS:X	19.09
3.º	**ISAF WC US Sailing's Rolex Miami OC Regatta**. RS:X	31.01
3.º	**ISAF WC Semana Olímpica Francesa**. RS:X	24.04
1.º	**ISAF Regata de Año Nuevo**. RS:X	05.01
3.º	**Campeonato de Sudamérica**. RS:X	08.03

0967 MANCHÓN PORTILLO, Beatriz

Piragüismo. Sevilla, 29.05.1976. Tiene 4 Juegos Olímpicos sobre sus hombros y, salvando el año de su maternidad (2007), ha estado desde 1994 de forma ininterrumpida en la primera línea mundial del piragüismo de Aguas Tranquilas. Pese a todo ello, en 2009, con 33 años, «Bea» Manchón ha vuelto a ofrecer la mejor cara de sí misma en la competición.

La palista del Labradores, homenajeada en el Centenario de su club, obtuvo como gran premio del año la medalla de bronce en el Campeonato del Mundo en la prueba de K-4 500 metros, marcando el ritmo a sus compañeras Sonia Molanes, Jana Smidakova y Teresa Portela. Fue el 15 de

agosto, en Dartmouth, Canadá.

Además de este podio, Manchón logró otras 6 plazas dentro del «top-5» en los Mundiales, Europeos y Juegos Mediterráneos, los grandes eventos del año, sin olvidar que 'arrancó' 5 medallas en los Campeonatos de España de verano, tres de ellas de pruebas individuales.

P	Prueba	Fecha
3.º	**Campeonato del Mundo**. K-4 500m	15.08
5.º	**Campeonato del Mundo**. K-2 200m	16.08
5.º	**Campeonato del Mundo**. K-2 500m	16.08
4.º	**Campeonato de Europa**. K-2 200m	26.06
4.º	**Campeonato de Europa**. K-4 500m	28.06
5.º	**Campeonato de Europa**. Relevos 4x200m	26.06
6.º	**Campeonato de Europa**. K-4 200m	26.06
6.º	**Campeonato de Europa**. K-2 500m	28.06
4.º	**Juegos Mediterráneos**. K-1 500m	05.06
1.º	**Campeonato de España**. K-1 1000m	29.08
2.º	**Campeonato de España**. K-1 500m	29.08
2.º	**Campeonato de España**. K-1 200m	30.08
2.º	**Campeonato de España**. K-2 200m	30.08
3.º	**Campeonato de España**. K-4 500m	29.08

0968 MANTAS GARCÍA, Ana Cristina

Fútbol. Granada, 18.04.1988. Su paso por el Granada C.F., el Sevilla F.C. y el Atlético Málaga en la campaña 2008/09, hacen de la central nazarí uno de los baluartes defensivos del Real Jaén, en el que ha recalado esta campaña. Si el año pasado fue fija para Manuel Hernández Navarrete en el equipo malacitano, en el presente ejercicio es una de las tres jugadoras, junto con María Alharilla Casado y Ana Zariquiegui «Tronca», que ha disputado todos los partidos en el equipo de José Márquez, «Pepín».

P	Prueba	Fecha
13.º	**Superliga Femenina 2008/09**	10.05
-.º	**Superliga Femenina 2009/10**	20.12
	PJ: 12 G: 1	

0969 MANTECÓN GUTIÉRREZ, Sergio

Ciclismo. Santander (Cantabria), 25.09.1984. Afincado en Torremolinos (Málaga) desde los seis años. Este «biker» del equipo Cemelorca-Trek cuajó una excepcional campaña internacional en «cross country», destacando sobremanera su octavo puesto en el Europeo de Zoetermeer y sus dos plazas de «top ten» en pruebas de la Copa del Mundo, que concluyó en una notable decimocuarta posición gracias a su regularidad. Mundialista en Canberra, a nivel nacional fue campeón del Open de España, 7.º en el Campeonato de España de campo a través y 6.º en el de maratón.

P	Prueba	Fecha
8.º	**Campeonato de Europa**	12.07
14.º	**Copa del Mundo**	20.09
7.º	**Copa del Mundo # Houffalize**	03.05
8.º	**Copa del Mundo # Schladming**	20.09
11.º	**Copa del Mundo # Mont-Saint-Anne**	26.07
15.º	**Copa del Mundo # Madrid**	24.05
15.º	**Copa del Mundo # Bromont**	02.08
22.º	**Copa del Mundo # Offenburg**	26.04
30.º	**Copa del Mundo # Champéry**	13.09
DNF	**Copa del Mundo # Pietermaritzburg**	12.04
28.º	**Campeonato del Mundo**	05.09

0970 MARCHENA LÓPEZ, Carlos

Fútbol. Las Cabezas de San Juan (Sevilla), 31.07.1979. Marchena es el jugador andaluz con mejor palmarés en activo junto a Sergio Ramos. Sin duda alguna, el cabecense, campeón europeo, es uno de los emblemas del Valencia. A sus 31 años sigue siendo uno de los fijos de Unai Emery en el conjunto 'che' y ha participado con España en cuatro encuentros, tres de ellos clasificatorios para el Mundial de Sudáfrica.

P	Prueba	Fecha
1.º	**Clasificación Mundial 2010**	14.10
	PJ: 3 G: 0	
3.º	**Copa Confederaciones**	28.06
	PJ: 1 G: 0	
5.º	**Copa del Rey 2008/09**	29.01
	PJ: 7 G: 0	
6.º	**Primera División 2008/09**	31.05
	PJ: 26 G: 1	
17.º	**Copa de la UEFA 2008/09**	26.02
	PJ: 4 G: 0	
-.º	**Liga Europa 2009/10**	17.12
	PJ: 5 G: 0	
-.º	**Primera División 2009/10**	19.12
	PJ: 10 G: 1	

0971 MARCO CONTRERAS, Luis Alberto

Atletismo. Sevilla, 20.08.1986. El nazareno –reside en Dos Hermanas– fue el mejor atleta andaluz de 2009 sin discusión. Su medalla de plata en el Campeonato de Europa absoluto en Pista Cubierta, logro que ningún otro paisano ha logrado igualar, es motivo suficiente para poseer ese título honorífico, que el atleta del CD Nike Running se ha encargado de enriquecer con otros 'detalles'.

Primero, el dominio absoluto ejercido en su distancia, los 800 metros, en el concierto nacional, ganando el oro en el Campeonato de España tanto al aire libre como en «indoor». Ello le condujo indubitadamente a su primer Mundial, en Berlín, donde vivió un debut agridulce por cuanto cayó eliminado en las series aunque rozando el acceso a las carísimas semifinales.

Consecuencia de todo ello, su solicitadísima presencia en los distintos mítines del año –incluso de la «Golden League», indicio claro de su nivel–, en los que recolectó un triunfo, en Málaga, y cuatro segundos puestos.

P	Prueba	Fecha
Calendario nacional		
1.º	**Campeonato de España en Pista cubierta**. 800m	22.02
1.º	**Campeonato de España**. 800m	02.08
Calendario internacional		
39.º	**Campeonato del Mundo**. 800m	20.08
2.º	**Campeonato de Europa en Pista Cubierta**. 800m	08.03
9.º	**IAAF Golden League Golden Gala**. 800m	10.07
1.º	**IAAF Grand Prix Rieti 2009**. 800m B	06.09
8.º	**IAAF Grand Prix Meeting Madrid 2009**. 800m	04.07
1.º	**IAAF Meeting de Atletismo Málaga 2009**. 800m	27.06
2.º	**IAAF Palio Città della Quercia**. 800m	01.09
4.º	**IAAF Reunión Gobierno de Aragón**. 800m	18.07
2.º	**EAA Reunión Internacional Ciudad de Valencia**. 800m	14.02
2.º	**EAA Reunión Ciudad de Barcelona**. 800m	25.07
2.º	**Meeting Iberoamericano**. 800m	10.06

0972 MARFIL DAZA, Julia

Vela. Almería, 22.11.1991. Perteneciente al Club de Mar Almería, fue la patrona del barco que, con María García Llamas de tripulante, se impuso en el Campeonato de España de Snipe, por delante de las malagueñas Requena.

P	Prueba	Fecha
1.º	**Campeonato de España**. Snipe	14.07

0973 MARÍN AMORÓS, Rubén Omar

Tiro. Córdoba, 05.06.1991. Aún en edad júnior durante 2009, ganó el Campeonato de España de Foso Universal y fue 3.º en el de Foso Olímpico, en ambos casos en la competición de equipos juveniles, pero lo que fundamentalmente destacó de su año fue la 14.ª plaza en el Campeonato de Europa, en la prueba individual júnior.

0974 MARÍN CARRASCOSA, Ana

Petanca. Málaga, 28.08.1961. Campeona, como integrante de la Selección Andaluza, del Torneo Internacional Ciudad de Sevilla en la prueba femenina de Tripletas, junto a su paisana Esther Caracuel y Reyes Dorado.

Por su parte, con su compañera en el club Cenachero de Torre del Mar, Eloisa Caracuel, y representando a la Delegación Malagueña de Petanca, se proclamó subcampeona del Mundialito de Almuñécar luego de caer en la final ante las sevillanas Dorado y Orgambídez.

P	Prueba	Fecha
1.º	**Torneo Internacional Ciudad de Sevilla**. Tripletas	30.08
2.º	**Mundialito de Petanca**. Dupletas	13.12

0975 MARÍN DEL MORAL, Daniela

Voleibol. Jaén, 02.04.1978. Esta veterana jiennense afincada en Mallorca militó en el Palma Volley en la campaña 2008/09, en la que se proclamó subcampeona de Liga. Años atrás internacional, esta opuesta de 1,82 metros fichó en verano por el C.V. Ciutat CIDE de la Liga FEV.

P	Prueba	Fecha
2.º	**Superliga Femenina 2008/09**	06.05

0976 MARÍN LÓPEZ, José Antonio

Tiro. Madrid, 22.11.1967. Reside en Córdoba. Tercer mejor andaluz en el Gran Premio Internacional de España, contra todo pronóstico, acabó 5.º en la Copa del Rey de Foso Universal por equipos.

P	Prueba	Fecha
8.º	**FITASC GPI de España**. Foso Universal Scratch	29.03
82.º	**Campeonato de Europa de Foso Universal**. Sénior	31.05

0977 MARÍN MÁRQUEZ, Patricia

Fútbol. Málaga, 17.02.1985. Conocida futbolísticamente como «Poti», esta zaguera debutó en la máxima categoría con el Atlético Málaga la pasada campaña, en la que fue insustituible para Manuel Hernández Navarrete. Su veteranía contribuyó decisivamente a conseguir la permanencia. Esta temporada mantiene la misma tónica, aunque se ha perdido algunos partidos. Pese a no ser su fuerte, en el presente ejercicio ha anotado un gol, en noviembre, que posibilitó la remontada de su equipo ante el Torrejón C.F.

P	Prueba	Fecha
13.º	**Superliga Femenina 2008/09**	10.05
-.º	**Superliga Femenina 2009/10**	20.12
	PJ: 7 G: 1	

0978 MARÍN MARTÍN, Carolina María

Bádminton. Huelva, 15.06.1993. La más firme promesa del bádminton andaluz y español tras cuajar un año memorable en el que sobresalen sus títulos de campeona continental sub-17 y de España absoluta tanto en individuales como en dobles (con Ana María Martín), además del subcampeonato de Europa sub-19. Disputó varios torneos internacionales con la selección absoluta, entre ellos el Europeo por equipos mixtos en Liverpool, y se hizo con la victoria incluso en uno de ellos, en Dublín.

Además, alcanzó los octavos de final en el Europeo sub-19 con su inseparable Ana Mª Martín, contribuyó a la excelente quinta plaza de España en el Europeo sub-17, fue campeona de España sub-19 en individuales y en dobles, de nuevo con Martín, y campeona de España sub-17 en individuales y en dobles mixtos, con Salvador Gómez.

Y todo ello al margen de ser pieza básica en el subcampeonato de Liga de su club, el C.B. IES La Orden, con el que no ha perdido un solo encuentros de individuales en todo el ejercicio 2009.

P	Prueba	Fecha
1.º	**Campeonato de España**. Individual femenino	10.05
1.º	**Campeonato de España**. Dobles femeninos	10.05
1.º	**Campeonato de Europa sub-17**. Individual femenino	15.11
1.º	**Internacional de Irlanda**. Individual femenino	06.12
2.º	**Campeonato de Europa sub-19**. Individual femenino	12.04
2.º	**División de Honor 2008/09**	18.04
	PJ: 16 Pt: 31 G: 27 Balance: IF (15-0) / DF (10-4) / DX (2-0)	
2.º	**Internacional de Chipre**. Individual femenino	11.10
1/4	**Open Volant d'Or**. Dobles femeninos	30.05
1/8	**Internacional de Portugal**. Dobles femeninos	01.05
1/8	**Internacional de España**. Individual femenino	22.05
17.º	**Campeonato de Europa por equipos mixtos**	12.02
1/16	**Internacional de España**. Dobles femeninos	22.05
1/16	**Internacional de Irlanda**. Dobles femeninos	04.12
2.ª r.	**Open Volant d'Or**. Individual femenino	28.05
153.º	**Ranking BWF**. Individual femenino	31.12
165.º	**Ranking BWF**. Dobles femeninos	31.12
-.º	**División de Honor 2009/10**	19.12
	PJ: 6 Pt: 12 G: 11 Balance: IF (6-0) / DF (5-1)	

0979 MARÍN MORENO, Elisa

Natación (Waterpolo). Alcalá de Guadaíra (Sevilla), 12.03.1985. Jugadora en División de Honor del Club Waterpolo Dos Hermanas, al que está vinculada desde 2001. Actúa de atacante y es uno de los primeros recambios de las titulares.

P	Competición	Fecha
3.º	**Copa de la Reina 2009**	24.01

		PJ	Gol
STATS	Copa de la Reina 2009	1	0
STATS	Liga Española 2009/10 (hasta jornada 10)	9	2

0980 MARÍN RODRÍGUEZ, José Manuel

Tiro con arco adaptado. Adra (Almería), 19.07.1971. El dos veces paralímpico (2004 y 2008) obtuvo en 2009 el mejor resultado de su carrera deportiva al proclamarse campeón del Mundo por equipos junto a Antonio Sánchez y al también andaluz Juan Miguel Zarzuela.

Afincado en Roquetas de Mar, el almeriense alcanzó tan justo premio luego de vencer en semifinales a Corea y en la final a Turquía. En el torneo individual de este Campeonato del Mundo, celebrado en la República Checa, llegó hasta los dieciseisavos de final.

En los Nacionales, alcanzó el subcampeonato en Sala, batido por Zarzuela, mientras al Aire libre cayó en semifinales frente a Antonio Sánchez, pero se adjudicó el bronce derrotando Manuel Candela (93:82).

P	Prueba	Fecha
1.º	**Campeonato del Mundo**. Recurvo equipos	21.08
17.º	**Campeonato del Mundo**. Recurvo individual clase W2	22.08
2.º	**Campeonato de España en Sala**. Olímpico sénior	15.02
3.º	**Campeonato de España**. Olímpico sénior	14.06

0981 MARÍN SÁNCHEZ, Rafael

Natación. Sevilla, 05.05.1991. Sin resultados absolutos, este nadador del

CN Alcalá Tecysu fue 4.º en 200 estilos en el Torneo Multinaciones júnior de Novara, en marzo.

0982 MARÍN VILLALOBOS, Lorenzo Carlos

Kárate. Málaga, 11.05.1992. La especialidad de este malagueño, que se entrena en el gimnasio Goju Ryu de Torremolinos, es la kata (técnica) y formó parte del equipo de tres que logró el bronce en el Campeonato de España sénior celebrado en Pinto. Sus compañeros fueron Christian Moreno y Francisco Falzoi. De reserva acudió Damián Hugo Quintero.

P	Prueba	Fecha
3.º	**Campeonato de España**. Kata por equipos	29.03

0983 MÁRQUEZ FERNÁNDEZ, Alejandro

Kung-fu. Sevilla, 11.03.1991. Bajo las órdenes del Maestro José Luis Domínguez Bolaños, Alejandro ha experimentado un gran progreso en las modalidades de formas tanto en manos vacías como en armas, especialmente con el látigo de nueve secciones. En el Nacional de Arganda del Rey sumó tres medallas, mientras que a nivel internacional cosechó nada más y nada menos que 17 metales entre los eventos de Dallas y Baltimore.

P	Prueba	Fecha
1.º	**Campeonato de España**. Formas individual armas	24.05
2.º	**Campeonato de España.** Formas equipos armas	24.05
3.º	**Campeonato de España.** Formas equipos manos vacías	24.05

0984 MÁRQUEZ GARRIDO, Juan Pablo

Esgrima adaptada. Este sevillano compitió internacionalmente en 2009 en el Campeonato de Europa, aunque con discreción, pues cayó derrotado en sus 4 combates de fase previa en Espada y en los 5 de Sable. Por su parte, en el Campeonato de España, que terminó en 3.ª posición, firmó su mejor parcial en la prueba puntuable de Ciudad Real, en la que llegó a la final –y perdió ante Luis Sánchez– de Sable mixto.

P	Prueba	Fecha
3.º	**Campeonato de España**. Sable mixto Open	14.06
17.º	**Campeonato de Europa**. Sable Clase A	08.07
25.º	**Campeonato de Europa**. Espada Clase A	06.07
43.º	**Ranking Mundial**. Sable Clase A	31.12
57.º	**Ranking Mundial**. Espada Clase A	31.12

0985 MÁRQUEZ MARFIL, Miguel

Gimnasia (Trampolín). Granada, 26.11.1979. Adscrito al Club Acróbatos de Granada, en 2009 se ha erigido como el mejor especialista en Trampolín del país al adjudicarse la prueba individual sénior del Campeonato de España. Con su club sumó un nuevo oro a su palmarés, cosa que no puedo repetir con Andalucía en la versión por Selecciones Autonómicas, en cuya final no compitió.

P	Prueba	Fecha
1.º	**Campeonato de España**. Individual	31.05
1.º	**Campeonato de España**. Clubes	30.05
2.º	**Campeonato de España de Selecciones**. Equipos	11.10

0986 MÁRQUEZ MUÑOZ, Adrián

Bádminton. Huelva, 23.05.1991. Jugador del segundo equipo del C.B. IES La Orden con un par de apariciones en División de Honor. Cuartofinalista en dobles masculinos en el Campeonato de España absoluto.

P	Prueba	Fecha
2.º	**División de Honor 2008/09**	18.04
	PJ: 1 Pt: 1 G: 0 Balance: DM (0-1)	
2.ª r.	**Internacional de España**. Individual masculino	21.05
1.ª r.	**Internacional de España**. Dobles masculinos	21.05
-.º	**División de Honor 2009/10**	19.12
	PJ: 1 Pt: 1 G: 0 Balance: DX (0-1)	

0987 MÁRQUEZ RITE, Noelia

Pádel. Huelva, 21.08.1987. Campeona de Europa por equipos 2009, fue la única andaluza seleccionada en el remozado conjunto femenino que acudió a Cascais. Haciendo pareja con Elisabet Amatriaín, llegó hasta la final en el torneo femenino, donde Pilar y Mª José Sánchez le privaron el título continental absoluto.

Disputó algunos torneos del PPT con la brasileña Tatiana Correa y finalizó la temporada en la 46.ª posición del Ranking Nacional. Asimismo, fue una de las 6 andaluzas del equipo autonómico que se proclamó subcampeón nacional.

P	Prueba	Fecha
1.º	**Campeonato de Europa**. Equipos (F)	25.10
2.º	**Campeonato de Europa**. Open (F)	25.10
10.º	**Padel Pro Tour**. Open (F)	10.02.10
2.º	**Cto. España Selecciones Autonómicas**. Equipos (F)	11.10
82.º	**Ranking Mundial**. Open (F)	31.12

0988 MARTÍN ALCAIDE, Gema

Hípica (Doma clásica). Málaga, 19.03.1985. Vigésima primera del Ranking Nacional 2009, con su caballo «FBW Hidalgo».

P	Prueba	Fecha
Con «FBW Hidalgo»		
2.º	**CDI3* Sevilla Iberian Masters**. GP Especial	26.09
4.º	**CDI3* Sevilla Iberian Masters**. GP	25.09
428.º	**Ranking Mundial FEI**. Individual	31.12

0989 MARTÍN BARRANCO, Francisco

Tenis de mesa. Granada, 02.02.1987. Formado en el CajaGranada, jugó en el Arteal-Santiago en las campañas 2008/09 y 2009/10. En la primera de ellas, jugó con los gallegos los cuartos de final de Liga y Copa, y dos rondas de la Copa ETTU, con buen balance persona en esta última. Invidualmente, fue también cuartofinalista en el Campeonato de España, tanto en Individuales como en Dobles.

P	Competición	Fecha
Club		
6.º	**Liga Española 2008/09**. Superdivisión	29.05
(1/4)	**Copa del Rey 2009**	24.01
(R2)	**Copa ETTU 2009/10**	04.10
Individual/ Calendario nacional		
35.º	**Ranking Nacional 2009**. Masculino	01.06

		PJ	PG	PP	% victorias
STATS	Liga 2008/09 (LR+PO)	27	12	15	44
STATS	Copa del Rey 2009	1	0	1	0
STATS	Liga 2009/10 (hasta jornada 11)	12	4	8	33
STATS	Copa ETTU 2009/10	6	5	1	83

0990 MARTÍN BENAVIDES, Pablo

Golf. Málaga, 20.04.1986. Este malagueño, que saltó a la palestra en 2007 tras convertirse en el primer aficionado que conquistaba un título del Circuito Europeo, en Estoril, demostró dos años después que su proyección es envidiable. Si en la primavera ya obtuvo algunos resultados interesantes, su final de ejercicio fue extraordinario, sobre todo gracias a su genial triunfo en el Alfred Dunhill Championship, en Sudáfrica y ya corres-

01 Antonio Marín Ortega ■Foto Solotiro

02 Elisa Marín Moreno

03 Luis Alberto Marco Contreras ■Foto Deporte Andaluz

04 Alejandro Márquez Fernández

05 Noelia Márquez Rite ■Foto José Luis Canorea/FAP

06 Adrián Márquez Muñoz

07 José Manuel Marín Rodríguez

08 Laura Martín Franco

pondiente al Tour Europeo 2010, que corroboró una semana después con la sexta plaza en Paarl, que igualaba su registro en Viena.

P	Prueba	Fecha
1.º	**Alfred Dunhill Championship**	13.12
6.º	**Austrian Open**	20.09
6.º	**South African Open Championship**	20.12
11.º	**Ballantine's Championship**	26.04
14.º	**The 3 Irish Open**	17.05
19º.	**Volvo China Open**	19.04
23.º	**Omega European Masters**	06.09
36.º	**Estoril Open de Portugal**	05.04
37.º	**Madrid Masters**	11.10
37.º	**Portugal Masters**	18.10
45.º	**Open de España**	03.05
46.º	**The Barclays Scottish Open**	12.07
49.º	**SAS Masters**	26.07
52.º	**BMW PGA Championship**	24.05
58.º	**UBS Hong Kong Open**	15.11
61.º	**Johnnie Walker Championships**	30.08
64.º	**Castelló Masters Costa Azahar**	25.10
70.º	**Enjoy Jakarta Indonesia Open**	27.02
73º.	**Open de France ALSTOM**	05.07
77.º	**Moravia Silesia Open**	31.07
79.º	**The European Open**	29.05
97.º	**The Abu Dhabi Golf Championship**	16.01
99.º	**Johnnie Walker Classic**	20.02
101.º	**Dubai Desert Classic**	30.01
113.º	**BMW International Open**	26.06
118.º	**KLM Open**	21.08
118.º	**Tour Europeo (Carrera hacia Dubai)**	29.11
128.º	**Open de Andalucía de Golf**	27.03
132.º	**Alfred Dunhill Links Championship**	03.10
147.º	**Maybank Malaysian Open**	13.02
148.º	**Barclays Singapore Open**	29.10
150.º	**The Celtic Manor Wales Open**	05.06
151.º	**BMW Italia Open**	08.05

0991 MARTÍN BERENGUER, Carmen Dolores

Balonmano. Roquetas (Almería), 29.05.1988. Jugadora del C.B. Mar Alicante, se desenvuelve en el extremo derecho. Tras la venta de la plaza del Balonmano Roquetas, Carmen Martín arribó en Alicante en el verano de 2008, cuajando una notable temporada. Además, estuvo con la selección en el Mundial de China, y es que es internacional desde edad juvenil, ya que en 2005 el entonces seleccionador, el almeriense Miguel Ángel Florido, la convocó para un torneo internacional.

P	Prueba	Fecha
4.º	**Juegos Mediterráneos** PJ: 4 G: 14	04.07
4.º	**Campeonato del Mundo** PJ: 10 G: 29	20.12
5.º	**Copa de la Reina** PJ: 1 G: 1	01.04
5.º	**División de Honor ABF 2008/09** PJ: 26 G: 64	16.05
-.º	**Clasificación Europeo 2010** PJ: 2 G: 5	18.10
-.º	**Copa EHF 2009/10** PJ: 2 G: 9	08.11
-.º	**División de Honor ABF 2009/10** PJ: 9 G: 25	14.11

0992 MARTÍN FERNÁNDEZ, Carmen

Taekwondo. Torre del Mar (Málaga), 11.09.1988. Incluida dentro de la Selección Andaluza de taekwondo, 'pisó' dos podios en los Internacionales de Madrid y Andalucía. Pertenece al Club Sensei, de Málaga.

P	Prueba	Fecha
2.º	**Abierto Internacional Comunidad de Madrid**. –57kg	21.11
3.º	**Abierto Internacional de Andalucía**. –57kg	19.12

0993 MARTÍN FRANCO, Laura

Bádminton. Granada, 21.10.1995. Otro valor muy joven de la cantera del C.B. Veleta, fue campeona de España sub-15 en dobles femeninos, con Mariola Serrano, y mixtos, con su hermano Víctor, además de participar con asiduidad en los encuentros del primer equipo.

P	Prueba	Fecha
11.º	**División de Honor 2008/09** PJ: 13 Pt: 14 G: 1 Balance: IF (1-10) / DF (0-1) / DX (0-2)	14.03
-.º	**División de Honor 2009/10** PJ: 1 Pt: 2 G: 0 Balance: DF (0-1) / DX (0-1)	19.12

0994 MARTÍN FRANCO, Víctor

Bádminton. Granada, 15.01.1994. Promesa del C.B. Veleta que va entrando en las convocatorias del primer equipo. Seleccionado para el Europeo sub 17, llegó hasta 1/16 tanto en individuales como en dobles, junto a José Francisco Membrive, y colaboró en la quinta plaza de España. Con la misma pareja se proclamó campeón de España sub-17.

P	Prueba	Fecha
11.º	**División de Honor 2008/09** PJ: 3 Pt: 5 G: 1 Balance: IM (0-2) / DM (0-2) / DX (1-0)	14.03
-.º	**División de Honor 2009/10** PJ: 2 Pt: 3 G: 1 Balance: IM (1-1) / DX (0-1)	19.12

0995 MARTÍN GAITÁN, Antonio Jesús

Fútbol-5. Málaga, 20.04.1982. El mejor jugador español de Fútbol-5 para invidentes. Reconocido en 2005 como n.º 1 europeo, es el pilar tanto del equipo nacional como del ONCE-Málaga, su club con el que se proclamó un año más campeón de España, luego de derrotar en la final a Madrid por 3:1, con dos tantos de Gaitán.

Conocido como «El Niño», contribuyó a la consecución de un nuevo metal para España en el Campeonato de Europa, en esta ocasión medalla de bronce. Premiado como Máximo Goleador de la Liga 2008/09.

P	Prueba	Fecha
Club		
1.º	**Campeonato de España 2008/09**. División de Honor B1	14.06
Selección		
3.º	**Campeonato de Europa de Fútbol-5**. B1	04.07

0996 MARTÍN HIERRO, Ana María

Bádminton. Huelva, 17.10.1991. Fija en los partidos de dobles femeninos del subcampeón C.B. IES La Orden, formando una pareja muy segura con Carolina Marín. Además, ambas juntas fueron campeonas de España tanto absolutas como sub-19 y alcanzaron los octavos en el Europeo sub-19, en el que también compitió hasta 1/32 en dobles mixtos con Rafa Gálvez. Internacional absoluta, intervino en el Europeo de Liverpool y en otros torneos en el continente, con notables registros siempre junto a Marín.

P	Prueba	Fecha
1.º	**Campeonato de España**. Dobles femeninos	10.05
2.º	**División de Honor 2008/09** PJ: 16 Pt: 17 G: 12 Balance: IF (1-0) / DF (11-5)	18.04

1/4	**Open Volant d'Or**. Dobles femeninos	30.05
1/8	**Internacional de Portugal**. Dobles femeninos	01.05
17.º	**Campeonato de Europa por equipos mixtos**	12.02
1/16	**Internacional de España**. Dobles femeninos	22.05
1/16	**Internacional de Irlanda**. Dobles femeninos	04.12
165.º	**Ranking BWF**. Dobles femeninos	31.12
-.º	**División de Honor 2009/10**	19.12
	PJ: 4 Pt: 6 G: 4 Balance: DF (3-1) / DX (1-1)	

0997 MARTÍN LIMA, Juan Manuel

Fútbol playa. Málaga, 06.08.1979. Conocido como «Juanma». Defensa de la selección española, con la que conquistó el título continental en Roma, anotando uno de los goles de la final ante Suiza. También intervino en la Copa del Mundo, con tres 'dianas', en la Superfinal de la Euroliga y en el «Mundialito», casi siempre en el quinteto inicial de Joaquín Alonso.

P	Prueba	Fecha
1.º	**Campeonato de Europa**	24.05
	PJ: 3 G: 2	
4.º	**Superfinal de la Euroliga**	23.08
	PJ: 3 G: 2	
5.º	**Copa del Mundo FIFA**	20.11
	PJ: 4 G: 3	

0998 MARTÍN LÓPEZ, Miguel Ángel

Golf. Huelva, 02.05.1962. El veterano golfista onubense tuvo contadísimas apariciones en el Tour Europeo, sin especial protagonismo. En cambio, estuvo en la pelea por el triunfo -acabó sexto- en el Campeonato de España de Profesionales que se celebró en el Valle Golf Resort de Murcia.

P	Prueba	Fecha
52.º	**Open de Andalucía de Golf**	29.03
54.º	**Open de France ALSTOM**	05.07
98.º	**Madrid Masters**	09.10
255.º	**Tour Europeo (Carrera hacia Dubai)**	29.11

0999 MARTÍN MARTÍN, Cipriano

Tiro. Santa Cruz de la Palma (Tenerife), 27.05.1959. Residente en Cádiz, este tirador del club Isla de León obtuvo 4 entorchados nacionales en el Campeonato llevado a cabo en Las Gabias representando a la entidad gaditana y al equipo andaluz.

P	Prueba	Fecha
2.º	**Campeonato de España de Fusil 300m**. 3x40 Individual	12.10
1.º	**Campeonato de España de Fusil 300m**. 3x40 Clubes	12.10
2.º	**Campeonato de España de Fusil 300m**. 3x40 Equipos	12.10
2.º	**Campeonato de España de Fusil 300m**. 3x20 Clubes	12.10
1.º	**Campeonato de España de Fusil 300m**. 3x20 Equipos	12.10
1.º	**Campeonato de España de Fusil 300m**. Tendido Clubes	12.10
1.º	**Campeonato de España de Fusil 300m**. Tendido Equipos	12.10

1000 MARTÍN PAZO, José Gregorio

Triatlón. Posadas (Córdoba), 04.08.1987. Integrante del C.D. Natación Córdoba, Martín se colgó la medalla de oro en el Nacional de Duatlón por Autonomías, formando parte de la selección andaluza, y acudió a la cita de la Copa de Europa celebrada en Quarteira, aunque abandonó.

P	Prueba	Fecha
1.º	**Campeonato de España de Duatlón por Autonomías**	22.03
DNF	**Copa de Europa # Quarteira**	05.04

1001 MARTÍN PÉREZ, Manuel Ángel

Boccia. Granada, 31.01.1980. Su doble medalla de bronce en los Juegos Paralímpicos de Pekín 2008 le auparon a la primera escena de la boccia internacional casi desde el anonimato y en 2009 ha confirmado que lo logrado en China no fue flor de un día.

Formado en el club Aspace Granada, participó en el Campeonato de Europa en el que se adjudicó la medalla de plata en Individuales al caer en la final ante el portugués Fernando Ferreira (1:4) tras un recorrido previo de 5 victorias en otros tantos encuentros. Por equipos, nuevo metal, bronce esta vez, luego de caer en semifinales frente a Portugal (3:7) y derrotar en la final de consolación a Irlanda (6:2).

En el ámbito nacional, se alzó con el título de campeón de España firmando una tarjeta inmaculada de 5 triunfos –incluida la final ante Pedro Cordero (7:6)– y ninguna derrota.

P	Prueba	Fecha
2.º	**Campeonato de Europa**. Categoría BC2	03.07
3.º	**Campeonato de Europa**. Categoría BC1/2 Equipos	03.07
1.º	**Campeonato de España**. Categoría BC2	21.06
8.º	**Ranking Mundial**. Categoría BC2	31.12

1002 MARTÍN RODRÍGUEZ, Joaquín

Petanca. Jugador del CP Castilleja, de Sevilla, integró, en compañía de Miguel Cardeñas y Antonio Copado, la Selección andaluza que obtuvo la medalla de bronce en el torneo masculino (Tripletas) del II Mundialito de Granada, en Almuñécar, siendo el primer conjunto español clasificado.

P	Prueba	Fecha
3.º	**Mundialito de Petanca**. Tripletas	13.12

1003 MARTÍN RODRÍGUEZ, José Miguel

Montañismo (Escalada de dificultad). Granada, 23.07.1994. Residente en Cúllar Vega. En 2009 se ha confirmado como la gran 'promesa' de la escalada andaluza y española. Ha sido campeón de España sub-16, primero en la Copa de España juvenil y 31.º (entre 65) en el Ranking Europeo 2009 para Jóvenes B («Youth B») –nacidos en 1994 y 1995–, siendo el único español clasificado tanto en la categoría B como en la A.

Sus tres salidas internacionales se saldaron con la 13.ª posición en la categoría juvenil B en el Campeonato del Mundo, en Valence (Francia), llegando a semifinales, y la 18.ª en las «IFSC European Youth Series» de Múnich (12.09) y Edimburgo (19.09).

1004 MARTÍN RODRÍGUEZ, Rocío

Ciclismo. Granada, 16.03.1985. Esta «biker» del equipo Semar-Distransa fue uno de los integrantes de la selección andaluza que se proclamó campeona de España de relevos en «cross country».

P	Prueba	Fecha
1.º	**Campeonato de España**. Relevos por equipos	17.07

1005 MARTÍN ROMERO, Emilio Antonio

Atletismo. Huelva, 22.06.1982. Mediofondista del Playas de Castellón.

P	Prueba	Fecha
3.º	**Campeonato de Europa de Clubes**. 1500m	30.05
4.º	**Campeonato de Europa de Clubes**. Equipos	31.05
7.º	**IAAF Meeting de Atletismo Málaga 2009**. 1500m serie B	27.06
12.º	**Meeting Iberoamericano**. 1500m	10.06

1006 MARTÍN RUIZ, María

Fútbol. Ayamonte (Huelva), 10.06.1980. Natural de Punta del Moral, una

01

02

03

04

05

06

07

08

09

10

01 Carmen Martín Berenguer

02 Antonio Martín Gaitán

Foto CPE

03 Víctor Martín Franco

04 Ana María Martín Hierro

05 José Gregorio Martín Pazo

06 Juan Manuel Martín Lima

07 Pablo Martín Benavides

Foto Fernando Herranz

08 Rocío Martín Rodríguez

09 Emilio Martín Romero

10 María Martín Ruiz

pedanía que pertenece al municipio de Ayamonte, María Martín era una de las jugadoras más veteranas del Cajasol Sporting, hasta el punto que un gol suyo certificó la permanencia del conjunto onubense en la Superliga en la temporada 2006/07, y formó parte del equipo hasta el final de la temporada pasada, cuando decidió retirarse.

P	Prueba	Fecha
9.º	**Superliga Femenina 2008/09**	10.05
	PJ: 26 G: 0	

1007 MARTÍN TORICES, José Alberto

Fútbol americano. Cenes de la Vega (Granada), 14.08.1971. Jugador de los Who RB Granada Lions. Alterna las posiciones de «End» y «Tackle» en defensa.

P	Prueba	Fecha
10.º	**Liga Nacional de Fútbol Americano**	25.04

1008 MARTÍN VALENZUELA, Juan Enrique

Fútbol americano. Granada, 22.06.1984. Jugador de los Who RB Granada Lions. Alterna las posiciones de «Guard» y «Tackle» en ataque.

P	Prueba	Fecha
10.º	**Liga Nacional de Fútbol Americano**	25.04

1009 MARTÍN VARGAS, Carlos

Tenis de mesa. Granada, 02.12.1984. Fue el mejor jugador español del Adelfamar-Cártama malagueño en su paso por la Superdivisión 2008/09, lo que le permitió ocupar la 39.ª posición del Ranking Español.

P	Competición	Fecha
11.º	**Liga Española 2008/09**. Superdivisión	29.05
39.º	**Ranking Nacional 2009**. Masculino	01.06

		PJ	PG	PP	% victorias
STATS	Liga 2008/09	25	7	18	28

1010 MARTÍN-PRIETO GUTIÉRREZ, Cristina

Fútbol. Sevilla, 14.03.1993. Esta joven atacante del Sevilla F.C. recaló en el equipo hispalense en la temporada 2008/09 para colaborar en el ascenso a Liga Nacional, avalada por su participación con la selección española sub-17. Sus goles ayudaron al equipo a conseguir ese objetivo, y la reforma de la liga le ha permitido debutar esta temporada en la élite.

P	Prueba	Fecha
-.º	**Superliga Femenina 2009/10**	20.12
	PJ: 7 G: 2	

1011 MARTINELLI NIETO, Letizia

Kung-fu. Ginebra (Suiza), 11.11.1988. Aunque de nacionalidad suiza y con tan sólo un año en Andalucía, donde se entrena a las órdenes del Maestro José Luis Domínguez Bolaños en la Escuela Internacional de Kung-fu de Mairena del Aljarafe, Letizia se estrenó en este deporte el año pasado, demostrando sus buenas cualidades en el combate.

P	Prueba	Fecha
3.º	**Campeonato de España**. Semi-Sanda peso medio	24.05

1012 MARTÍNEZ, Antonio

Atletismo adaptado. Atleta granadino discapacitado intelectual, medalla de bronce en el Nacional 2009. Está vinculado a la Asociación San José, de Guadix (Granada).

P	Prueba	Fecha
3.º	**Cto. España FEDDI**. Disco	22.05

1013 MARTÍNEZ, María Isabel

Natación adaptada. Nadadora almeriense discapacitada intelectual, adscrita al club Los Carriles de Almería.

P	Prueba	Fecha
3.º	**Cto. España FEDDI**. 25m espalda Habilidades Deportivas sin	15.02

1014 MARTÍNEZ ALGUACIL, Adrián

Kárate. Logroño (La Rioja), 25.12.1987. Aunque riojano de nacimiento, Adrián reside desde muy temprana edad en Granada, donde se entrena en el gimnasio C.D. No-Kachi. Campeón de Europa kumite júnior y tercero del mundo en 2007, su currículum de 2009 está repleto de éxitos entre los que destacan sus podios en el Campeonato de España en kumite tanto individual como por equipos con el combinado andaluz. Además, acabó cuarto con la selección nacional en el Europeo sénior, tercero en el Campeonato de Europa Universitario celebrado en Córdoba y también tercero en el Trofeo Internacional Villa de Madrid.

P	Prueba	Fecha
3.º	**Campeonato de España.** Kumite individual -84 kg	29.03
3.º	**Campeonato de España.** Kumite por equipos	29.03
3.º	**Campeonato de Europa Universitario.** Kumite individual -84 kg	19.07
4.º	**Campeonato de Europa.** Kumite por equipos	10.05

1015 MARTÍNEZ CALATAYUD, Susana

Balonmano. Málaga, 09.01.1979. Jugadora de la selección española de balonmano playa, donde se desenvuelve como universal. En el Europeo de Noruega superó las 50 internacionalidades en esa modalidad. El resto del año disputa sus partidos con el Málaga Costa del Sol, de la Primera Nacional, jugando en la posición de lateral derecho.

P	Prueba	Fecha
5.º	**Campeonato de Europa de Balonmano Playa**	28.06
	PJ: 9 G: 56	

1016 MARTÍNEZ CAMPOS, Álvaro

Fútbol americano. Cenes de la Vega (Granada), 04.05.1984. Jugador de los Who RB Granada Lions. Puede desenvolverse como «Guard» o «Tackle» en jugadas de ataque o como «Defensive Tackle» en funciones defensivas.

P	Prueba	Fecha
10.º	**Liga Nacional de Fútbol Americano**	25.04

1017 MARTÍNEZ CASENAVE, Carolina

Fútbol sala. Andújar (Jaén), 28.05.1987. Conocida como «Cárol», ocupó el puesto de pívot en el CajaSur Córdoba 2008/09, disputando un buen número de encuentros y aportando tres goles para el título en la División de Honor. En verano fichó por el otro club andaluz, el Campillos F.S.F., en el que juega de ala, habiendo anotado cuatro goles en las tres primeras jornadas, aunque luego se ha perdido varios encuentros.

P	Prueba	Fecha
1.º	**División de Honor Femenina 2008/09**	06.06
	PJ: 21 G: 3	
-.º	**División de Honor Femenina 2009/10**	19.12
	PJ: 7 G: 4	

1018 MARTÍNEZ CASTILLA, Sara

Fútbol. Villanueva de la Reina (Jaén), 16.12.1986. Muy positivo, en líneas

generales, está siendo el estreno de Sara en Superliga, donde se ha confirmado como la guardameta titular del Real Jaén.

P	Prueba	Fecha
-.º	**Superliga Femenina 2009/10**	20.12
	PJ: 8 G: 0	

1019 MARTÍNEZ DOMINGO, Francisco José

Tiro. Granada, 26.12.1979.

P	Prueba	Fecha
154.º	**Campeonato de Europa de Foso Universal**. Sénior	31.05

1020 MARTÍNEZ FERNÁNDEZ, Francisco Javier

Deportes aéreos. Lepe (Huelva), 07.05.1979. Piloto afincado en Sevilla que se hizo con la medalla de bronce en el Campeonato de España de Aeromodelismo de Carreras Pilón en la categoría F5D en Chimeneas.

P	Prueba	Fecha
3.º	**Campeonato de España de Aeromodelismo**. F5D	13.12

1021 MARTÍNEZ FERNÁNDEZ, José María

Deportes aéreos. Baza (Granada), 14.10.1953. Piloto que conquistó la medalla de bronce con la selección andaluza en el Nacional de Ala Delta celebrado en Zújar, además de ser 36.º en la Clase 1.

P	Prueba	Fecha
3.º	**Campeonato de España de Ala Delta**. CC.AA.	12.06

1022 MARTÍNEZ FUENTES, Ana

Hockey. Sevilla, 17.12.1990. Medio del C.D. Universidad de Sevilla que compitió en la fase sector del Campeonato de España, en la que el equipo hispalense acabó cuarto tras sufrir tres derrotas.

P	Prueba	Fecha
13.º	**Campeonato de España de Primera Femenina en sala**	01.02
	PJ: 3 G: 0	

1023 MARTÍNEZ GARCÍA, Sebastián

Tiro a vuelo. Sevilla, 08.07.1954. Uno de los cinco componentes del equipo de Sevilla que logró el triunfo por conjuntos en el Nacional de Pichón 2009.

P	Prueba	Fecha
1.º	**Campeonato de España de Tiro a Pichón**. Equipos	13.09

1024 MARTÍNEZ GARRIDO, Sergio

Tiro con arco. Sevilla, 13.12.1974. En 2009 formó equipo de arco compuesto con Francisco Ramírez y Juan Francisco Navarro en el Nacional por Comunidades.

P	Prueba	Fecha
3.º	**Cto. España por Comunidades**. Compuesto equipos	26.07

1025 MARTÍNEZ HERRERA, Laura

Bádminton. Granada, 26.03.1989. A sus 20 años cargó con una importante cuota de protagonismo en los dobles del C.B. Veleta en la campaña 2008/09, si bien en la actual sólo ha jugado en Primera Nacional ante la llegada de refuerzos al club granadino. Fue bronce en dobles en el Nacional absoluto, formando pareja con su habitual compañera Manuela Díaz.

P	Prueba	Fecha
3.º	**Campeonato de España**. Dobles femeninos	09.05
11.º	**División de Honor 2008/09**	14.03
	PJ: 14 Pt: 27 G: 11 Balance: IF (1-1) / DF (7-7) / DX (3-8)	

1026 MARTÍNEZ IBÁÑEZ, Miguel

Kárate. Almería, 24.08.1984. Formó parte del grupo de siete karatecas que representó a Andalucía en el Campeonato de España sénior celebrado en Pinto (Madrid) y que se hizo con el bronce en la modalidad de kumite (combate). Sus compañeros fueron Adrián Martínez, Sergio Bautista, José Manuel Pérez, Jesús León, Abel Huertas y Alberto Álvarez.

P	Prueba	Fecha
3.º	**Campeonato de España**. Kumite por equipos	29.03

1027 MARTÍNEZ MECA, Antonio

Petanca. Lorca (Murcia), 18.12.1957. Adscrito a la Federación Andaluza y al CP Virgen de la Salud de Vélez Rubio (Almería), se proclamó con este equipo subcampeón liguero en 2009.

P	Prueba	Fecha
2.º	**Liga Nacional de Clubes**. División de Honor	18.10

1028 MARTÍNEZ MODESTO, Juan Francisco

Fútbol. Vera (Almería), 10.06.1980. «Nino», como popularmente se le conoce en el mundo del fútbol, fue uno de los máximos responsables del ascenso a Primera del Tenerife en la 2008/09. Su nivel de protagonismo no ha descendido ni un ápice en la máxima categoría y al cierre de 2009 ya había celebrado 5 'dianas' en Liga y otra en Copa.

P	Prueba	Fecha
17.º	**Copa del Rey 2009/10**	10.11
	PJ: 2 G: 1	
-.º	**Primera División 2009/10**	19.12
	PJ: 15 G: 5	

1029 MARTÍNEZ MUÑOZ, Francisco

Tiro. Maracena (Granada), 31.05.1963. Su victoria del año llegó por equipos en la Copa del Rey de Foso Universal.

P	Prueba	Fecha
57.º	**Campeonato de Europa de Foso Universal**. Sénior	31.05

1030 MARTÍNEZ PASTOR, Jesús

Gimnasia adaptada. Gimnasta almeriense discapacitado intelectual, perteneciente al Club San Marcos, de Macael.

P	Prueba	Fecha
1.º	**Cto. España Rítmica FEDDI**. Individual HD Aparato libre	19.04

1031 MARTÍNEZ PÉREZ, Antonio

Fútbol americano. Jun (Granada), 10.08.1989. Conocido como «Tato», es un jugador de los Who RB Granada Lions. Puede desenvolverse como «Wide Receiver» en jugadas de ataque o como «Cornerback» en funciones defensivas.

P	Prueba	Fecha
10.º	**Liga Nacional de Fútbol Americano**	25.04

1032 MARTÍNEZ PÉREZ, Encarnación

Montañismo (Carreras por montaña). Tíjola (Almería), 22.12.1972. La atleta del club Hockey Alcalá, en su sección de atletismo, confirmó en 2009 estar en la élite nacional y ser, tras Blanca Serrano, la mejor andaluza de la

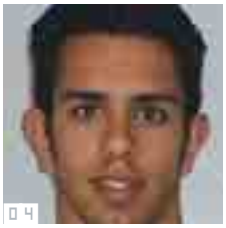

01 Carlos Martín Vargas ■Foto tenis-de-mesa.com 02 Manuel Ángel Martín Pérez ■Foto CPE 03 Letizia Martinelli Nieto 04 Adrián Martínez Alguacil 05 Susana Martínez Calatayud 06 Carolina Martínez Casenave 07 Sara Martínez Castilla 08 Francisco Javier Martínez Fernández 09 Francisco José Martínez Domingo 10 Ana Martínez Fuentes 11 Laura Martínez Herrera 12 Fernando Martínez del Cerro 13 Juan Francisco Martínez Modesto «Nino» 14 Francisco Martínez Muñoz 15 Antonio Martínez Pérez 16 Encarni Martínez Pérez

especialidad. «Encarni» fue plata por equipos –con Andalucía– y 6.ª de la prueba individual femenina en el Nacional, en tanto que terminó en 9.ª posición la Copa de España 2009, en septiembre.

P	Prueba	Fecha
2.º	**Campeonato de España**. Equipos	13.06

1033 MARTÍNEZ PÉREZ, Francisco José

Ciclismo. Churriana de la Vega (Granada), 14.05.1983. Apodado «Cata», en su quinta campaña como profesional, todas en las filas del Andalucía-CajaSur, no logró ningún resultado destacable, siendo 22.º en Villafranca como tope. Concluyó la Vuelta a España.

P	Prueba	Fecha
22.º	**Prueba Villafranca de Ordizia**	25.07
48.º	**Circuito de Getxo**	31.07
49.º	**Tour de San Luis**	25.01
58.º	**Gran Premio CTT Correios de Portugal**	14.06
59.º	**Campeonato de España**. Prueba en línea	28.06
60.º	**Subida a Urkiola**	02.08
60.º	**Vuelta a Burgos**	09.08
64.º	**Vuelta a Andalucía**	19.02
75.º	**Vuelta a España**	20.09
116.º	**Vuelta a Castilla y León**	27.03
DNF	**Volta a Catalunya**	22.05

1034 MARTÍNEZ RODRÍGUEZ, Juan José

Fútbol-5. Conocido por «Juani». Jugador titular del ONCE-Sevilla, equipo de fútbol sala para invidentes, sexto clasificado en el Nacional 2008/09.

P	Prueba	Fecha
6.º	**Campeonato de España 2008/09**. División de Honor B1	14.06

1035 MARTÍNEZ SANTAMARÍA, Rafael

Fútbol-5. Cádiz, 21.03.1972. Jugador del ONCE-Málaga, en 2009 obtuvo con el cuadro malagueño el título de campeón de España.

P	Prueba	Fecha
1.º	**Campeonato de España 2008/09**. División de Honor B1	14.06

1036 MARTÍNEZ TAJUELO, Miguel Ángel

Natación adaptada. Jaén, 19.04.1984. Afincado en Andújar. La revelación de la natación andaluza en 2008 por su debut en los Juegos Paralímpicos, con triple diploma incluido, confirmó y mejoró en 2009 la impresión dada en Pekín.

Seleccionado por el equipo nacional para el Campeonato de Europa, en Islandia, se apuntó dos medallas: la plata en 50 espalda y el bronce en 50 libre. Además, terminó el Nacional absoluto de Murcia como el andaluz con más títulos en su haber, cuatro.

P	Prueba	Fecha
Nacional		
1.º	**Campeonato de España**. 50m espalda S3	22.05
1.º	**Campeonato de España**. 50m libre S3	22.05
1.º	**Campeonato de España**. 100m libre S3	22.05
1.º	**Campeonato de España**. 200m libre S3	22.05
Internacional		
2.º	**Campeonato de Europa**. 50m espalda S3	20.10
3.º	**Campeonato de Europa**. 50m libre S3	18.10
5.º	**Abierto Internacional de Alemania**. 200m espalda	31.05
12.º	**Abierto Internacional de Alemania**. 50m espalda	31.05
12.º	**Abierto Internacional de Alemania**. 100m espalda	31.05

1037 MARTÍNEZ DEL CERRO DELGADO, Fernando

Vela. Cádiz, 05.06.1977. Internacional en el Mundial de Santa Pola, dos triunfos nacionales adornan su palmarés en 2009. En las mismas aguas alicantinas se alzó con el título nacional de la clase y, meses antes, en su lugar habitual de entrenamiento, en Puerto Sherry –pertenece al Club de Vela Valdelagrana–, se impuso en el Campeonato sénior del «Andalucía Windsurfing World Festival».

P	Prueba	Fecha
1.º	**Campeonato de España**. Fórmula Windsurfing	13.09
35.º	**Campeonato del Mundo**. Fórmula Windsurfing	19.09

1038 MARTOS ESPIGARES, Francisco Javier

Fútbol. Alamedilla (Granada), 04.01.1984. «Javi» Martos es un auténtico 'trotamundos'. Formado en la cantera del «Barça», fue campeón de la Supercopa de Bulgaria, torneo que conquistó con el P.F.C. CSKA Sofía. Ahora juega en el Iraklis de la Primera División de Grecia.

1039 MARTOS ROA, Sebastián

Atletismo. Jaén, 20.06.1989. Pese a su juventud, el jiennense del EAMJ-Playas Jandía nutrió de muchos días competición su campaña en 2009, rindiendo tanto en las pruebas de «cross» de principio y final de año, como en la pista, donde obtuvo su acceso al grupo de firmes promesas del atletismo español a tenor de su 4.ª posición en el Europeo sub-23.

Martos compitió en el Campeonato de Europa de Campo a Través 2008, en Bruselas, como júnior –37.º individual y 5.º por naciones–, y volvió a la misma competición en 2009, ya como sub-23, siendo 55.º.

Por medio, su campaña en pista tuvo el refrendo internacional ya comentado, aunque en los Campeonatos de España no pudo pasar de dos posiciones algo discretas: 8º en 3.000m obstáculos y 13.º en 3.000m, en pista cubierta.

P	Prueba	Fecha
4.º	**Campeonato de Europa sub-23**. 3000m obstáculos	19.07
22.º	**IAAF Campo a Través Int. de Soria 09**. Masculina	29.11
42.º	**IAAF Cross Internacional de Itálica**. Masculino	18.01

1040 MARTOS SANDALIO, Emilio Antonio

Tiro. Torredelcampo (Jaén), 18.03.1970.

P	Prueba	Fecha
22.º	**Campeonato de Europa de Foso Universal**. Sénior	31.05

1041 MATÉ MARDONES, Luis Ángel

Ciclismo. Madrid, 23.03.1984. Nacido en la capital aunque afincado en Marbella desde los cuatro años, Maté fichó para la campaña 2009 por el equipo venezolano-italiano Diquigiovanni, tras su debut como profesional con el Andalucía. El cambio le sentó de maravilla, ya que completó una temporada excelente destacando su tercer puesto en una etapa de la Vuelta a Austria y el quinto en Villafranca, a 16" de Jaume Rovira. Además, estuvo cerca de los mejores en el Nacional de fondo y tuvo la oportunidad de competir en clásicas de primer nivel (Flecha Valona, Milán-San Remo...).

P	Prueba	Fecha
5.º	**Prueba Villafranca de Ordizia**	25.07
9.º	**Gran Premio Industria y Comercio-Artesanado**	06.08
11.º	**Gran Premio Triberg-Selva Negra**	06.06
19.º	**Tres Valles Varesinos**	18.08
23.º	**Campeonato de España**. Prueba en línea	28.06
29.º	**Vuelta a Austria**	12.07
35.º	**Circuito de Lorena**	24.05
36.º	**Vuelta al Friul**	04.03

40.º	**Gran Premio del Cantón de Argovia**	07.06
43.º	**Vuelta a Andalucía**	19.02
44.º	**Vuelta al Véneto**	29.08
69.º	**Eroica**	07.03
73.º	**Flecha Valona**	22.04
80.º	**Gran Premio de Camaiore**	08.08
118.º	**Giro de Lombardía**	17.10
124.º	**Vuelta al Piamonte**	15.10
126.º	**Gran Premio de Insubria**	28.02
128.º	**Tirreno-Adriático**	17.03
149.º	**Milán-San Remo**	21.03

1042 MATEOS BERNÁLDEZ, Ana

Hípica (Saltos). Córdoba, 10.05.1991. Pese a su juventud, quedó clasificada al final de la temporada en la 20.ª posición (entre 326) del Ranking Nacional de 2009, año en el que logró el subcampeonato de España juvenil de saltos, en Montenmedio, y un podio en uno de los CSI del Otoño Hípico, en ambos casos montando a «Candyboy».

P	Prueba	Fecha
959.º	**Ranking Mundial FEI**. Individual	31.12
3.º	**CSI2* Vejer Otoño Hípico**. GP	25.10

1043 MATEOS BERNÁLDEZ, Pedro Antonio

Hípica (Saltos). Madrid, 27.10.1988. Con 21 años, en 2009 ha ingresado en el club de los jinetes españoles de primera línea merced sobre todo a su debut en la Copa de las Naciones, en la cita de Sopot, donde el cuarteto español quedó en 3.ª posición.

Este cordobés de adopción sumó a su internacionalidad absoluta el triunfo en un CSI2*, a lomos de «Ambiente 55», su caballo de las grandes ocasiones, y la 4.ª plaza lograda en el Ranking Nacional al final del año, la cual le otorga el calificativo de mejor andaluz de 2009 dentro de la frontera española. Todo ello le confirma como uno de los futuros ases del deporte andaluz.

P	Prueba	Fecha
436.º	**Ranking Mundial FEI**. Individual	31.12
■ *Con «Ambiente 55»*		
1.º	**CSI2* Vejer Otoño Hípico**. GP	25.10
3.º	**FEI Nations Cup Promotional League Sopot**. Equipos	21.06
5.º	**CSIO4* Barcelona**. GP 2M	18.09
5.º	**Campeonato de España**	04.10
6.º	**CSI4* La Coruña Summer Edition**. GP 2M	18.07
18.º	**CSIO3* Sopot**. GP	21.06
25.º	**CSI4* Oporto**. GP	13.12
■ *Con «Kairos de Crochet»*		
15.º	**CSI3* Vejer Circuito del Sol**. GP	22.02
30.º	**CSI3* Vejer Circuito del Sol**. GP	01.03
DNF	**CSI3* Vejer Circuito del Sol**. GP	08.03
DNF	**CSI4* Vejer Circuito del Sol**. GP Final	15.03
■ *Con «Bizzy Boy»*		
14.º	**CSI2* Vejer Otoño Hípico**. GP	18.10
20.º	**CSI4* La Coruña Summer Edition**. GP am5	19.07
39.º	**CSI3* Vejer Circuito del Sol**. GP	13.03
■ *Con «Arc-en-ciel de Muze»*		
DNF	**CSI5* Madrid**. GP 2m	24.05
DNF	**CSI5* La Coruña Winter Edition**. GP	19.12

1044 MAYOR, Miguel Jesús

Atletismo adaptado. Atleta gaditano discapacitado intelectual, perteneció en 2009 al club Nuestra Señora de Valme, de Algeciras.

P	Prueba	Fecha
3.º	**Cto. España FEDDI**. Altura	22.05

1045 MAZA DE LIZANA RUIZ, Rafael

Tiro. Algaciras (Cádiz), 01.01.1967.

P	Prueba	Fecha
141.º	**Campeonato de Europa de Foso Universal**. Sénior	31.05

1046 MAZO CAÑAS, Manuel Alejandro

Rugby. Sevilla, 27.12.1985. Componente del Cajasol Ciencias apodado «Mazinho», juega como apertura y en algunos partidos es el encargado de los tiros a palos, por lo general como alternativa a Kurt Morath (2008/09) y Jeremías Palumbo (2009/10). También ha sido internacional absoluto en los cuatro encuentros de la Copa de Europa Challenge, saliendo en el 'quince' titular, y jugó con el Sevilla F.C. Andalucía Rugby en la Liga Superibérica.

P	Prueba	Fecha
2.º	**Copa del Rey 2009**	10.05
	PJ: 3 Pt: 10 Balance: 2 ensayos	
3.º	**División de Honor 2008/09**	19.04
	PJ: 17 Pt: 22 Balance: 1 ensayo, 4 transformaciones y 3 golpes	
-.º	**Copa de Europa de Naciones División 1 2008/10**	15.03
	PJ: 2 Pt: 0	
-.º	**Copa del Rey 2010**	29.11
	PJ: 1 Pt: 7 Balance: 2 transformaciones y 1 golpe	
-.º	**División de Honor 2009/10**	06.12
	PJ: 10 Pt: 34 Balance: 2 ensayos, 3 transformaciones y 6 golpes	
-.º	**Copa de Europa Challenge 2009/10**	19.12
	PJ: 4 Pt: 0	

1047 McMANEMY BARRERA, Matthew

Natación. Cádiz, 25.10.1993. En la categoría masculina, es la más firme apuesta de futuro de la natación española. Muy alto –roza los dos metros– y de gran envergadura, este nadador del CN Cádiz, especialista en espalda, fue internacional en el FOJE y en la Gimnasiada.

En Tampere, subió dos veces a podio y entró en otras dos finales: 7.º en 4x100m libre y 8.º en 4x100m estilos. Por su parte, en Doha, nadó 4 finales, aunque sin el premio de la medalla. Concluyó 8.º en 200 espalda, 9.º en 50 espalda y 5.º tanto en 100 espalda como en 4x100 estilos.

P	Prueba	Fecha
1.º	**Festival Olímpico de la Juventud Europea**. 100m espalda	24.07
2.º	**Festival Olímpico de la Juventud Europea**. 200m espalda	20.07
2.º	**Circuito Open Comunidad de Madrid**. 100m espalda	20.06
2.º	**Circuito Open Comunidad de Madrid**. 200m espalda	21.06
3.º	**Circuito Open Comunidad de Madrid**. 50m espalda	21.06

1048 MEDINA, Juan José

Atletismo adaptado. El atleta jiennense del club Disminusport de Linares fue uno de los triunfadores del Campeonato de España para discapacitados intelectuales al firmar doblete en las distancias mayores: 5.000 y 10.000 metros. Sólo el triplete de su paisano Carlos Hugo García superó su gesta.

P	Prueba	Fecha
1.º	**Cto. España FEDDI**. 5.000m	21.05
1.º	**Cto. España FEDDI**. 10.000m	23.05

1049 MEDINA ARIAS, Ángel

Vela. Málaga, 23.01.1969. Miembro y táctico del equipo «Caser-Endesa» en las cinco regatas de la Audi MedCup, en la cual el crucero andaluz ter-

01 Sebastián Martínez García, el segundo por la derecha, posando con sus compañeros del equipo de Sevilla, camoeones de España por clubes 2009 de tiro al pichón. Con él, Adrián Vera, José Madina Martínez, Manuel Bernal Cadena y Pedro Vera (el último) ■Foto Tiro a Vuelo **02** Francisco José Martínez Pérez **03** Francisco Javier Martos Espigares **04** Cristina Martín-Prieto Gutiérrez **05** Miguel Ángel Martínez Tajuelo ■Foto CPE **06** Sebastián Martos Roa **07** Luis Ángel Maté Mardones **08** Pedro Antonio Mateos Bernáldez **09** Emilio Antnio Martos Sandalio **10** Manuel Alejandro Mazo Cañas

minó en tercera posición, con victoria incluida en el parcial de Portugal.

P	Prueba	Fecha
3.º	**Audi MedCup**. General 42GP Series	19.09

1050 MEDINA FERNÁNDEZ, Myriam

Gimnasia (Acrobática). Granada, 05.05.1997. Internacional en el Torneo de Primavera «Memorial Chmilewski», en Polonia, junto a Carolina Huertas, con ella misma ganó la medalla de plata por Parejas en el Nacional de Acrobática, metal al que adicionó el título por clubes con el Acróbatos.

P	Prueba	Fecha
1.º	**Campeonato de España**. Age Group Clubes	17.05
2.º	**Campeonato de España**. Age Group Parejas (Mixtas)	17.05
5.º	**Memorial Chmielewski**. Age Group Parejas (F)	02.05

1051 MEDINA MARTÍNEZ, José

Tiro a vuelo. Castilleja de la Cuesta (Sevilla), 11.05.1955. El aljarafeño fue uno de los cinco miembros del equipo de Sevilla que se alzó con el título nacional por conjuntos en el Campeonato de España de Pichón 2009.

P	Prueba	Fecha
1.º	**Campeonato de España de Tiro a Pichón**. Equipos	13.09

1052 MEDINA PORTILLO, Rocío

Taekwondo. Sevilla, 14.11.1983.

P	Prueba	Fecha
7.º	**WTF Abierto de España de pumses**. Sénior 1	26.04

1053 MELLADO, Enrique

Natación adaptada. Nadador sevillano discapacitado intelectual y adscrito al club ANIDI de Dos Hermanas (Sevilla).

P	Prueba	Fecha
3.º	**Cto. España FEDDI**. 100m espalda	15.02

1054 MEMBRIVE GÓNGORA, José Francisco

Bádminton. Granada, 20.01.1993. Uno de los valores de futuro de la cantera del C.B. Veleta, con el que disputó varios puntos de dobles en División de Honor. Tras conquistar el título de campeón de España sub-17 de dobles junto a Víctor Martín, fue convocado para el Europeo de la categoría, llegando a 1/16 con el propio Martín y a 1/32 DX con Raquel Hoskin.

P	Prueba	Fecha
11.º	**División de Honor 2008/09**	14.03
	PJ: 4 Pt: 6 G: 0 Balance: DM (0-3) / DX (0-3)	
-.º	**División de Honor 2009/10**	19.12
	PJ: 2 Pt: 3 G: 0 Balance: DM (0-1) / DX (0-2)	

1055 MENA SÁNCHEZ, José

Atletismo. Marbella (Málaga), 08.02.1985. Atleta del Nerja.

P	Prueba	Fecha
2.º	**Campeonato de España**. 4x100m	02.08

1056 MENA TORREJÓN, Josué

Atletismo. Sídney (Australia), 22.08.1983. Internacional en la antigua Superliga de Naciones, el malagueño –vive en Benalmádena– del Cueva de Nerja, olvidada su lesión de 2008, demostró en 2009 estar entre los mejores velocistas nacionales, aunque en su especialidad, los 200 metros, sólo pudo obtener el triunfo en el Nacional menor, el de Federaciones.

Tanto al aire libre, donde le batió Ángel David Rodríguez, como en pista cubierta –Gavaldá fue primero– el fino velocista andaluz tuvo que conformarse con la medalla de plata.

P	Prueba	Fecha
2.º	**Campeonato de España en Pista cubierta**. 200m	22.02
2.º	**Campeonato de España**. 200m	02.08
1.º	**Campeonato de España por Federaciones**. 200m	13.06
1.º	**Campeonato de España por Federaciones**. 4x100m	13.06
2.º	**Campeonato de España por Federaciones**. Equipos	13.06
7.º	**Campeonato de Europa de Selecciones**. 4x100m	20.06
8.º	**Campeonato de Europa de Selecciones**. Por naciones	21.06
7.º	**IAAF Meeting de Atletismo Málaga 2009**. 200m	27.06
5.º	**EAA G.P. Diputación de Salamanca**. 200m	08.07
5.º	**EAA Reunión Ciudad de Barcelona**. 200m serie B	25.07

1057 MENDOZA AGUIRRE, Jesús

Fútbol. Jerez de la Frontera (Cádiz), 23.02.1977. Mendoza, uno de los artífices del ascenso del Xerez a Primera, apenas ha disfrutado de minutos con José Ángel Ziganda en el banquillo del conjunto 'azulino'. Ha pasado toda su vida en la entidad de Chapín, con la que ha vivido ya dos ascensos, uno a Segunda y otro a Primera.

P	Prueba	Fecha
-.º	**Primera División 2009/10**	19.12
	PJ: 6 G: 0	

1058 MENÉNDEZ MACEIRAS, Adrián

Tenis. Marbella (Málaga), 28.10.1985. Este marbellí es el jugador andaluz mejor posicionado en el ranking ATP, entre los 250 mejores del mundo, y como tal sumó para su palmarés en 2009 cinco títulos individuales («Futures» de Córdoba, Valldoreix, Tarrasa y otros dos en Francia y Alemania) y tres en dobles (Valldoreix, La Palma y Puerto de la Cruz). Además, participó en las rondas previas de dos ATP 250, el de Casablanca (Marruecos) y Estoril (Portugal) y finalizó, junto con su club, el R.C. Polo de Barcelona, tercero en el Campeonato de España por equipos.

P	Prueba	Fecha
1.º	**Future Tarrasa**. Individual masculino	01.03
1.º	**Future Valldoreix**. Dobles masculinos	23.05
1.º	**Future Valldoreix**. Individual masculino	24.05
1.º	**Future La Palma**. Dobles masculinos	11.06
1.º	**Future Puerto de la Cruz**. Dobles masculinos	18.06
1.º	**Future Saint-Gervais**. Individual masculino	19.07
1.º	**Future Dortmund**. Individual masculino	02.08
1.º	**Future Córdoba**. Individual masculino	11.10
2.º	**Future Martos**. Dobles masculinos	02.10
3.º	**Future Lérida**. Dobles masculinos	14.05
3.º	**Future Lanzarote**. Dobles masculinos	03.06
3.º	**Future Puerto de la Cruz**. Individual masculino	19.06
3.º	**Future Villafranca**. Individual masculino	07.11
3.º	**Challenger Cancún**. Individual masculino	21.11
1/4	**Challenger Cancún**. Dobles masculinos	17.11
1/8	**Challenger Tenerife**. Dobles masculinos	27.04
1/8	**Challenger Puebla**. Dobles masculinos	23.11
1/8	**Challenger Puebla**. Individual masculino	24.11
1/16	**Challenger Marrakech**. Individual masculino	16.03
1/16	**Challenger Turín**. Individual masculino	29.06
1/16	**Challenger Pozoblanco**. Individual masculino	06.07
3.ª r.	**Challenger Tenerife**. Individual masculino	26.04
3.ª r.	**Challenger Todi**. Individual masculino	13.09
2.ª r.	**Challenger Saint-Brieuc**. Individual masculino	29.03
2.ª r.	**Challenger Vigo**. Individual masculino	09.08

1.ª r.	**ATP 250 Casablanca**. Individual masculino	04.04
1ª. r.	**Challenger Roma**. Individual masculino	11.04
1ª. r.	**ATP 250 Estoril**. Individual masculino	02.05
242.º	**Ranking ATP**. Individual masculino	28.12
498.º	**Ranking ATP**. Dobles masculinos	28.12

1059 MERCHANTE DÍAZ, Jaime

Deportes aéreos. Granada, 22.05.1988. Piloto residente en Las Gabias que se proclamó campeón de España de Aeromodelismo de Carreras Pilón en la categoría F5D en Chimeneas.

P	Prueba	Fecha
1.º	**Campeonato de España de Aeromodelismo**. F5D	13.12

1060 MÉRIDA MORENO, Shenaida

Tiro con arco. Granada, 30.11.1993. Residente en Nivar, en 2009 esta deportista del club Arqueros de La Alhambra debutó internacionalmente –con sólo 15 años– en el Mundial de 3D, en Latina (Italia), donde sorprendió a todos logrando el subcampeonato mundial en arco libre (compuesto), lo que constituye uno de los grandes resultados de la temporada para el deporte andaluz.

Por equipos, la granadina, junto a Encarna Garrido y Anna Muntadas, terminó en 6.ª posición, luego de caer en cuartos de final ante el equipo de Hungría.

P	Prueba	Fecha
2.º	**Campeonato de España 3D**. Libre	06.09
2.º	**Campeonato del Mundo 3D**. Libre	19.09
6.º	**Campeonato del Mundo 3D**. Equipos	18.09

1061 MÉRIDA RODRÍGUEZ, Joaquín

Tiro con arco. Granada, 23.04.1965. Componente del club Arqueros de La Alhambra y padre de la subcampeona mundial, Shenaida Mérida, no estuvo especialmente afinado en la cita mundialista, en Latina (Italia), pues no logró pasar el 'corte' de la ronda de calificación.

P	Prueba	Fecha
3.º	**Campeonato de España 3D**. Libre	06.09
22.º	**Campeonato del Mundo 3D**. Libre	17.09

1062 MERINO JIMÉNEZ, Javier

Kick Boxing. Córdoba, 12.09.1988. Medallista de plata en el Nacional de Low-Kick -56,5 kilos, dentro de la categoría «Amateur».

P	Prueba	Fecha
2.º	**Campeonato de España Amateur**. Low-Kick -56,5 kg	10.05

1063 MERINO RUEDA, Roberto

Hockey. Benalmádena (Málaga), 06.09.1984. Delantero del C.H.P. Benalmádena que compitió en la fase final del Campeonato de España de Primera, en la que el equipo malagueño se clasificó cuarto.

P	Prueba	Fecha
4.º	**Campeonato de España de Primera Masculina en sala**	25.01
	PJ: 5 G: 3	

1064 MESA LUQUE, Ana María

Fútbol. Málaga, 10.01.1991. La atacante es una de las jugadoras jóvenes más importantes del panorama andaluz y uno de los referentes desde hace varias campañas del Atlético Málaga, donde desde su habitual posición de interior diestro ha aportado una gran cantidad de goles, siendo decisiva en el ascenso a la élite en la temporada 2007/08. Internacional sub-17, sus lanzamientos de falta siguen siendo una fuente de peligro para los equipos rivales, si bien su bagaje realizador ha disminuido en la máxima categoría.

P	Prueba	Fecha
13.º	**Superliga Femenina 2008/09**	10.05
-.º	**Superliga Femenina 2009/10**	20.12
	PJ: 8 G: 1	

1065 MIGUENS CASTRO, Francisco Manuel

Hockey. Benalmádena (Málaga), 01.10.1975. Portero del C.H.P. Benalmádena que compitió en la fase final del Campeonato de España de Primera, en la que el equipo malagueño se clasificó cuarto.

P	Prueba	Fecha
4.º	**Campeonato de España de Primera Masculina en sala**	25.01
	PJ: 3 G: 0	

1066 MILLÁN CASTRO, Álvaro

Natación (Waterpolo). Sevilla, 30.01.1990. Internacional juvenil en 2007, disputó 10 encuentros en División de Honor con el Club Waterpolo Sevilla.

P	Competición			Fecha
12.º	**Liga Española 2008/09**. División de Honor			18.04
		PJ	Gol	
STATS	Liga Española 2008/09 (LR)	10	0	

1067 MILLÁN CASTRO, José Antonio

Natación (Waterpolo). Sevilla, 16.12.1986. Atacante titular del Club Waterpolo Sevilla en la Liga 2008/09. Fue el segundo máximo realizador del equipo, sólo por detrás del eslovaco Janicek.

P	Competición			Fecha
12.º	**Liga Española 2008/09**. División de Honor			18.04
		PJ	Gol	
STATS	Liga Española 2008/09 (LR)	22	29	

1068 MILLÁN VELA, Pedro

Deportes aéreos. Bollullos de la Mitación (Sevilla), 14.10.1970. Piloto del Club Radiocontrol Sevilla que se proclamó subcampeón de España de Aeromodelismo en la categoría F5G en su localidad natal.

P	Prueba	Fecha
2.º	**Campeonato de España de Aeromodelismo**. F5G	18.10

1069 MING ALONSO, Francisco

Tiro. Guarromán (Jaén), 15.01.1956. Reside en Linares.

P	Prueba	Fecha
129.º	**Campeonato de Europa de Foso Universal**. Sénior	31.05

1070 MIRA NAVA, Pablo

Natación. Fuengirola (Málaga), 17.04.1988.

P	Prueba	Fecha
2.º	**Campeonato de España de Primavera**. 50m mariposa	05.04
3.º	**Campeonato de España por Comunidades**. 4x50m libre	07.02
3.º	**Campeonato de España por Comunidades**. 4x50m estilos	08.02

1071 MIRAMÓN QUIROGA, Adrián

Remo. Benalmádena (Málaga), 13.05.1991. En 2009, perteneció a la disciplina del Remo Guadalquivir 86 y fue internacional juvenil en la Copa de

01

02

03

04

05

06

07

08

09

10

11

12

13

14

01 José Francisco Membrive Góngora 02 Josué Mena Torrejón 03 Jesús Mendoza Aguirre 04 Adrián Menéndez Maceiras ■Foto Antonio Medina 05 Roberto Merino Rueda 06 Álvaro Molina Fuentes 07 Francisco Manuel Miguens Castro 08 Lourdes Mohedano ■Foto JLM 09 Álvaro Millán Castro 10 Jaime Merchante Díaz ■Foto Aeromodelismo Granada 11 José Antonio Millán Castro 12 Pedro Millán Vela 13 Pablo Mira ■Foto CN Fuengirola 14 José Molina García ■Foto CTM CajaGranada

Juventud, en Vichy, donde logró dos medallas con el «ocho con timonel».

P	Prueba	Fecha
2.º	**Copa de la Juventud**. Ocho con timonel 2000m / Evento 1	01.08
3.º	**Copa de la Juventud**. Ocho con timonel 2000m / Evento 2	02.08

1072 MIRANDA MAQUEDA, Jennifer

Boxeo. Cádiz, 19.08.1986. Esta púgil del club Boxeo Ciudad de Sevilla ha sido en 2009 la única andaluza campeona de España de boxeo.

P	Prueba	Fecha
1.º	**Campeonato de España**. Superligero 64kg	09.10

1073 MOHEDANO SÁNCHEZ DE MORA, Lourdes

Gimnasia (Rítmica). Córdoba, 17.06.1995. Junto a la granadina Lidia Redondo son los dos grandes valores actuales de la gimnasia rítmica andaluza. En 2009, la renovación de los equipos nacionales, cubierto el ciclo de Pekín 2008, fue absoluta y en dicha reestructuración, la cordobesa del Club Liceo se incorporó al nuevo equipo nacional júnior de Conjuntos.

Así, representando a España, participó en el Campeonato de Europa de Baku, del 14 al 17 mayo, donde, con Ainhoa Lidón, Julia Usón, Elena López y Janira Rodríguez como compañeras, logró la 5.ª posición.

El mes anterior (18 de abril), Mohedano y el resto de juniors habían debutado internacionalmente en el Torneo Internacional de Portimao, paralelo a la Copa del Mundo sénior, obteniendo también el 5.ª puesto en Conjuntos.

P	Prueba	Fecha
5.º	**Campeonato de Europa**. Conjuntos júnior	16.05

1074 MOLINA AGUILAR, Antonio Miguel

Caza. Málaga, 25.08.1970. Reside en Alhaurín de la Torre (Málaga), su campaña 2009 versó en clave internacional, pues tres fueron los Campeonatos a los que acudió con el equipo nacional: los Mundiales de Compak Sporting y Europeos de Recorridos, ambos en Francia, y el Gran Premio de Portugal.

P	Prueba	Fecha
■ *Compak Sporting*		
166.º	**Campeonato del Mundo**. Seniors	06.09
260.º	**Campeonato del Mundo**. Scratch	06.09
■ *Recorridos de Caza*		
27.º	**Gran Premio de Portugal**. Seniors	31.05
33.º	**Gran Premio de Portugal**. Scratch	31.05
280.º	**Campeonato de Europa**. Seniors	14.07
376.º	**Campeonato de Europa**. Scratch	14.07

1075 MOLINA DÍAZ, José María

Boxeo. Córdoba, 19.05.1984. Dos podios, incluido el título nacional de minimosca, adornan la campaña 2009 de este cordobés, discípulo de Rafael Lozano, en cuya Escuela de Boxeo entrena.

P	Prueba	Fecha
1.º	**Campeonato de España**. Minimosca 48kg	09.10
3.º	**Boxam**. Minimosca 48kg	23.04

1076 MOLINA FERNÁNDEZ, Laura

Bádminton. Sevilla, 13.09.1988. Una de las fijas en las alineaciones del campeón Soderinsa, con el que también se colgó la medalla de bronce en el Europeo de Sofía y la del mismo metal en el Campeonato de España. Además es asidua en las convocatorias de la selección absoluta, con resultados dignos de mención sobre todo en dobles con Haideé Ojeda.

P	Prueba	Fecha
1.º	**División de Honor 2008/09**	18.04
	PJ: 14 Pt: 28 G: 17 Balance: IF (9-5) / DF (4-1) / DX (4-5)	
3.º	**Campeonato de España**. Individual femenino	09.05
3.º	**Campeonato de Europa de clubes 2008/09**	27.06
	PJ: 6 Pt: 7 G: 2 Balance: DF (1-5) / DX (1-0)	
1/4	**Internacional de Hungría**. Dobles femeninos	31.10
1/4	**Internacional de Irlanda**. Dobles femeninos	05.12
1/8	**Internacional de Portugal**. Dobles femeninos	01.05
1/8	**Internacional de Portugal**. Dobles mixtos	01.05
1/8	**Internacional de España**. Dobles femeninos	22.05
1/16	**Internacional de Portugal**. Individual femenino	01.05
1/16	**Internacional de España**. Individual femenino	22.05
1/16	**Internacional de Turquía**. Individual femenino	18.12
1/16	**Open Volant d'Or**. Individual femenino	29.05
1/16	**Open Volant d'Or**. Dobles femeninos	29.05
2.ª r.	**Internacional de Hungría**. Individual femenino	29.10
1.ª r.	**Internacional de Irlanda**. Individual femenino	03.12
114.º	**Ranking BWF**. Dobles femeninos	31.12
269.º	**Ranking BWF**. Individual femenino	31.12
-.º	**División de Honor 2009/10**	19.12
	PJ: 7 Pt: 13 G: 10 Balance: IF (5-1) / DF (2-1) / DX (3-1)	

1077 MOLINA FERNÁNDEZ, Luis

Boccia. Granada, 12.04.1978. Jugador del Aspace Granada, hizo pareja con José Luis Blanco en el Campeonato de España 2009, en el que ganaron la medalla de bronce. En el torneo individual, terminó en 4.ª posición, luego de caer en la final de consolación ante Yolanda Martín (2:3).

P	Prueba	Fecha
3.º	**Campeonato de España**. Categoría Parejas BC3	21.06

1078 MOLINA FUENTES, Álvaro

Motociclismo. Huétor Vega (Granada), 20.07.1976. El seis veces campeón de Europa tuvo el privilegio de ser el primer piloto andaluz de la historia en hacer debutar una moto en una competición continental. Sin embargo, tuvo poca suerte en su estreno con la nueva BMW S1000RR en el Campeonato de Europa de Velocidad disputado en Albacete. El flamante equipo Andalucía BMW comparecía en La Torrecica con una moto totalmente de serie, única en la parrilla de salida. Molina salió desde la vigesimoprimera plaza y fue capaz de escalar posiciones pero en el transcurso de esta primera vuelta se vio obligado a retirarse tras sufrir un pinchazo. La parte positiva para el granadino en 2009 vino con su participación, con el equipo Córdoba Patrimonio de la Humanidad, en el Mundial de Resistencia con resultados sorprendentes para ser su primer año, ya que subió al podio precisamente en el trazado manchego y fue cuarto en Alemania, firmando una notable séptima plaza final junto a Dailos Sainz y Javier Valera.

P	Prueba	Fecha
3.º	**8 Horas de Albacete**	04.07
4.º	**8 Horas de Oschersleben**	30.05
7.º	**Copa del Mundo de Resistencia.** Superstock 1.000	14.11
13.º	**24 Horas de Le Mans**	18.04
14.º	**24 Horas de Bol d'Or**	11.09
DNF	**8 Horas de Doha**	14.11
DNQ	**Campeonato de Europa de Velocidad.** Superstock 1.000	01.11

1079 MOLINA GARCÍA, José

Tenis de mesa adaptado. Granada, 29.03.1958. Tenista discapacitado físico componente del CajaGranada, campeón nacional por clubes, en la modalidad de Silla, en 2009.

P	Prueba	Fecha
1.º	**Campeonato de España**. Clubes Silla	29.05

1080 MOLINA IBORRA, Miguel

Baloncesto. Málaga, 31.10.1989. Alero de 1,94 metros que milita en el equipo filial del Real Madrid. Debutó en la ACB en la campaña 2008/09, jugando ante el Kalise Gran Canaria -anotó sus primeros dos puntos- y luego uno de los partidos de cuartos de final ante el D.K.V. Joventut.

P	Prueba	Fecha
4.º	**Liga ACB 2008/09**	06.06
	PJ: 2 Pt: 2	

1081 MOLINA MEDINA, Enrique Julio

Deportes aéreos. Granada, 18.06.1973. Piloto perteneciente al Club Acrobático Andaluz, fue subcampeón de España de Vuelo Acrobático en la categoría Elemental en la localidad toledana de Ocaña.

P	Prueba	Fecha
2.º	**Campeonato de España de Vuelo Acrobático**. Elemental	08.05

1082 MOLINA ORDÓÑEZ, Ana

Remo. Sevilla, 24.09.1992. Reside en San Juan de Aznalfarache (Sevilla) y pertenece a la disciplina del Náutico de Sevilla. En 2009, cabe destacar su participación en la Copa de la Juventud, donde subió al podio en «ocho con timonel», siendo ella la timonel. Como remera, disputó dos finales B en «cuatro scull».

P	Prueba	Fecha
3.º	**Regata Internacional de Larga Distancia**. Cuatro scull	25.01
3.º	**Copa de la Juventud**. Ocho con timonel 2000m	31.07

1083 MOLINA RUS, Jesús

Halterofilia. Linares (Jaén), 04.12.1991. Quinto en el Campeonato de España absoluto, en 56kg, contribuyó al subcampeonato nacional del San Juan Bosco por clubes.

P	Prueba	Fecha
2.º	**Campeonato de España por Clubes**	28.11

1084 MOLINERO GONZÁLEZ, José Antonio

Tenis de mesa adaptado. Granada, 27.09.1969. Palista adscrito al club CajaGranada, fue dos veces medallista en el Nacional 2009, celebrado en Godella (Valencia). En Dobles, hizo pareja con Francisco Alonso.

P	Prueba	Fecha
2.º	**Cto. España FEDDI**. Dobles	22.11
3.º	**Cto. España FEDDI**. Clubes	22.11

1085 MOLINERO SÁNCHEZ, Daniel

Fútbol americano. Granada, 18.08.1988. Jugador de los Who RB Granada Lions. Alterna las posiciones de «Guard» y «Tackle» en ataque.

P	Prueba	Fecha
10.º	**Liga Nacional de Fútbol Americano**	25.04

1086 MONCAYO BERNAL, Alberto

Motociclismo. Cádiz, 23.07.1991. Este gaditano consiguió el título en su tercera temporada en el Campeonato de España de velocidad en la categoría de 125GP y tras ese importante logro se dispone a afrontar el reto más difícil: el salto al Mundial de 125 cc. Con todo, en 2009 ya participó en cuatro grandes premios como invitado: España -en su 'casa', Jerez-, Portugal, Catalunya y Comunitat Valenciana. A pesar de no puntuar en ninguna de las citas, estuvo muy cerca e hizo un buen trabajo. En el Europeo de Velocidad, Moncayo corrió peor suerte: salía en primera línea de parrilla, sólo por detrás de la 'pole' y en la primera vuelta, cuando estaba con los pilotos de cabeza, se cayó. El piloto gaditano pudo reemprender la marcha, pero sin opciones de acabar entre los mejores.

P	Prueba	Fecha
1.º	**Campeonato de España de Velocidad.** 125GP	22.11
18.º	**Gran Premio de Portugal de 125 cc en Estoril**	04.10
19.º	**Gran Premio de Catalunya de 125 cc en Montmeló**	14.06
19.º	**Gran Premio de la Com. Valenciana de 125 cc en Cheste**	08.11
22.º	**Gran Premio de España de 125 cc en Jerez**	03.05
26.º	**Campeonato de Europa de Velocidad.** 125GP	01.11

1087 MONGUÍO VECINO, Darío

Motonáutica (Radio control). Sanlúcar de Barrameda (Cádiz), 24.06.1960.

P	Prueba	Fecha
2.º	**Cto. España de RC Eléctrico**. Heat Racing Oval 3	11.10

1088 MONTALVO, Isabel

Atletismo adaptado. Atleta almeriense del club Los Carriles de Almería, fue una de las tres andaluzas –Juana Sánchez y Cristina Cantillo fueron las otras– que dobló presencia en el podio en el Nacional 2009 para discapacitados intelectuales.

P	Prueba	Fecha
1.º	**Cto. España FEDDI**. Longitud Adaptada	23.05
2.º	**Cto. España FEDDI**. 300m Adaptada	22.05

1089 MONTERO, Rafael

Atletismo adaptado. Atleta gaditano discapacitado intelectual, suya fue una de las nueve medallas de oro logradas por el atletismo andaluz en el Nacional de la FEDDI. Compitió por el club DYC Cádiz.

P	Prueba	Fecha
1.º	**Cto. España FEDDI**. 300m Habilidades Deportivas	24.05

1090 MONTERO IBÁÑEZ, Sara

Fútbol. Pizarra (Málaga), 27.07.1995. Se trata de una de las jugadoras más jóvenes y prometedoras del Atlético Málaga. Después de estrenarse en la máxima categoría en la temporada 2008/09, donde su participación fue testimonial, en la actual campaña su rol ha pasado a ser protagonista, ya que la centrocampista ha dispuesto de minutos en todos los partidos de su equipo, en varios de ellos partiendo como titular.

P	Prueba	Fecha
13.º	**Superliga Femenina 2008/09**	10.05
-.º	**Superliga Femenina 2009/10**	20.12
	PJ: 12 G: 0	

1091 MONTES LÓPEZ, Ana Belén

Piragüismo. Sevilla, 19.02.1988. Hermana de Joaquín y adscrita también al RC Labradores, logró la medalla de bronce en el Campeonato de España absoluta en compañía de Manchón, Cazorla y Paula Rodríguez.

P	Prueba	Fecha
3.º	**Campeonato de España**. K-4 500m	29.08

1092 MONTES LÓPEZ, Joaquín

01 Ayelen Morales Costantino, con Óscar Molins

02 Enrique Julio Molina Medina

03 Daniel Molinero Sánchez

04 Eugenio Montes Rodríguez

05 Ana Montes López, con gafas, en compañía de Paula Rodríguez Lojo ■Foto RC Labradores

06 Laura Molina Fernández

07 Miguel Molina Iborra

08 Joaquín Montes López

09 Alberto Moncayo Bernal

Piragüismo. Sevilla, 29.01.1990. Firme apuesta de futuro del piragüismo andaluz, su transición al campo sénior durante 2009 se vio adornada con su primer título nacional en la categoría: oro en K-2 200m, junto a su compañero en el Labradores Jesús Salinero.

No olvidemos que el sevillano se proclamó en 2008, en Szeged (Hungría), campeón de Europa júnior en K-4 1000m. En esa misma prueba se apuntó la 9.ª plaza en el Campeonato de España.

P	Prueba	Fecha
1.º	**Campeonato de España**. K-2 200m	30.08

1093 MONTES MARTÍN, Francisco Javier

Kenpo. Almuñécar (Granada), 03.03.1982. El combate es la especialidad de este granadino, sobre todo en la modalidad de semicontacto continuo, en la que se hizo con la medalla de bronce en el Nacional de Leganés.

P	Prueba	Fecha
3.º	**Campeonato de España**. Semicontacto continuo peso pesado	28.11

1094 MONTES DE OCA DÍAZ, Antonio

Hípica (Enganches). Cochero sevillano profesional, nació el 09.12.1972 y compite por la catalana Yeguada Andic. Sus participaciones en el Campeonato de España y en el Concurso Internacional de Vejer se contaron por podios.

P	Prueba	Fecha
2.º	**Campeonato de España**. Cuartas	08.11
3.º	**CAI-B Vejer de la Frontera**. Cuartas	05.04

1095 MONTOYA ARÉVALO, Óscar

Vela. Marbella (Málaga), 19.08.1994. Vinculado al CNM Benalmádena.

P	Prueba	Fecha
30.º	**Regata Int. de Carnaval. Vilamoura**. Laser 4.7	23.02

1096 MORA BEJARANO, Ana Belén

Fútbol. Málaga, 03.11.1992. Su juventud no fue óbice para que fuera parte importante en la permanencia del Atlético Málaga en Superliga en la temporada en la que esta centrocampista debutaba en la élite. Sin embargo, esta campaña no ha podido participar en el equipo con asiduidad.

P	Prueba	Fecha
13.º	**Superliga Femenina 2008/09**	10.05
-.º	**Superliga Femenina 2009/10**	20.12
	PJ: 3 G: 0	

1097 MORAL ARMENTEROS, Almudena

Fútbol. Jaén, 20.02.1993. Esta joven defensora no ha podido disfrutar de muchas oportunidades en la temporada de su debut en la máxima categoría en las filas del Real Jaén.

P	Prueba	Fecha
-.º	**Superliga Femenina 2009/10**	20.12
	PJ: 3 G: 0	

1098 MORAL RÍOS, Zoraida María

Judo. Granada, 30.03.1990. Pertenece al Club Deportivo Budo granadino.

P	Prueba	Fecha
3.º	**Trofeo Internacional Ciudad de Málaga**. –57kg	22.03

1099 MORALES, Carmen

Petanca. La 'petanquera' sevillana fue medalla de bronce en el II Mundialito de Almúñecar formando pareja con la almeriense Simona Viúdez y vistiendo los colores de la Selección Andaluza.

P	Prueba	Fecha
3.º	**Mundialito de Petanca**. Dupletas	13.12

1100 MORALES CARRETERO, José Luis

Fútbol americano. Sevilla, 08.08.1980. Jugador de los Sulime Linces de Sevilla. Se desenvuelve como «Offensive Line» en ataque.

P	Prueba	Fecha
8.º	**Liga Nacional de Fútbol Americano**	25.04

1101 MORALES COSTANTINO, Ayelen

Patinaje. Córdoba (Argentina), 20.09.1988. Llegó a España con cuatro años y se afincó en Málaga. Pertenece al C.P. El Tejar de Fuengirola (Málaga), donde está especializada en la modalidad de patinaje artístico y actualmente es considerada una de las mejores patinadoras de danza del mundo. Ha logrado cuatro títulos en el Campeonato de España sénior en la modalidad parejas danza, aunque en 2009 tuvo que conformarse con la medalla de plata. Logró ese mismo resultado en los Juegos Mundiales que se celebraron en Kaohsiung (Taiwán). En el Campeonato de Europa celebrado en Nazaré (Portugal) fue quinta.

P	Prueba	Fecha
2.º	**Juegos Mundiales**. Parejas Danza	22.07
2.º	**Campeonato de España**. Parejas Danza	31.07
5.º	**Campeonato de Europa**. Parejas Danza	19.09

1102 MORALES GARCÍA, Estefanía

Fútbol sala. Sevilla. Ala-pívot del Zona Franca de Cádiz conocida como «Fany», disputó varios partidos en el primer tramo de la temporada en División de Honor, saliendo siempre desde el banquillo.

P	Prueba	Fecha
16.º	**División de Honor Femenina 2008/09**	06.06
	PJ: 7 G: 2	

1103 MORÁN MUÑOZ, Salud

Actividades subacuáticas (Natación con aletas). Cabra (Córdoba), 27.11.1991. A sus 18 años se ha convertido en la mejor especialista andaluza de la Natación con Aletas, poseedora de una colección de 8 medallas absolutas obtenidas durante 2009, cuatro de ellas de oro, destacando los títulos individuales de 200m Superficie y 6.000 metros.

Figura de este deporte, se formó en la cantera del CN EFIBA de Cabra, convertido en 2009 en CN Actix. En 2008 fue internacional júnior tanto en la Copa del Mundo como en el «CMAS Junior Trophy», y representó a España en el Campeonato de Europa Absoluto, en Eger (Alemania), cosa que no pudo llevar a cabo en 2009, al quedar el equipo nacional que viajó al Mundial absoluto limitado a 4 plazas.

P	Prueba	Fecha
1.º	**Campeonato de España por Autonomías**. 4x200m	04.04
1.º	**Campeonato de España por Autonomías**. 4x100m	05.04
1.º	**Campeonato de España de Gran fondo**. Sénior 6000m	06.06
1.º	**Campeonato de España**. 200m superficie	19.07
2.º	**Campeonato de España por Autonomías**. 100m superficie	05.04
2.º	**Campeonato de España de Gran fondo**. 3x1000m	06.06
2.º	**Campeonato de España**. 100m escafandra	18.07
3.º	**Campeonato de España**. 100m superficie	18.07

1104 MORÁN OTERO, Francisco Javier

Tiro a vuelo. Benamejí (Córdoba), 02.12.1964. El tirador sénior andaluz más laureado cuantitativamente en la modalidad de Vuelo. Logró subir al podio como medalla de bronce en el Campeonato de España de Pichón 2009 tanto en la prueba individual como por equipos, siendo miembro del conjunto de Lucena. Pero, sobre todo, destacó el subcampeonato mundial por equipos obtenido en Madrid en compañía de los también andaluces Manuel Bernal y Adrián Vera.

P	Prueba	Fecha
2.º	**Campeonato del Mundo de Tiro a Pichón**. Equipos	30.09
3.º	**Campeonato de España de Tiro a Pichón**. Sénior	13.09
3.º	**Campeonato de España de Tiro a Pichón**. Equipos	13.09

1105 MORÁN OTERO, Juan Carlos

Tiro a vuelo. Benamejí (Córdoba), 02.01.1970. Hermano de Francisco, compartió con él filas en el quinteto de Lucena que obtuvo la medalla de bronce por equipos en el Nacional de Pichón 2009.

P	Prueba	Fecha
3.º	**Campeonato de España de Tiro a Pichón**. Equipos	13.09

1106 MORAÑO CHOFLES, Davinia

Natación adaptada. Córdoba, 06.06.1995. Gran 'promesa' de la natación adaptada andaluza, al igual que Casilda Lantero, un año menor. La cordobesa, adscrita a la Andaluza de 'Físicos', concluyó el Campeonato de España 2009, celebrado en Murcia, como la nadadora más laureada del equipo andaluz, merced a sus 5 medallas.

P	Prueba	Fecha
1.º	**Campeonato de España**. 50m espalda S7	22.05
2.º	**Campeonato de España**. 50m libre S7	22.05
2.º	**Campeonato de España**. 100m espalda S7	22.05
3.º	**Campeonato de España**. 4x100m libre	22.05
3.º	**Campeonato de España**. 4x100m estilos	22.05

1107 MORENO ADAME, Sara María

Remo. Sevilla, 26.07.1987. Esta especialista en «skif», perteneciente al Guadalquivir 86, ha sido internacional en 2009 en las Regatas Internacionales de Andalucía y de Piediluco.

En esta competición italiana, no entró en la final del primer evento del «skif ligero», pero fue medalla de plata en el segundo, que se disputó a final directa. Dos meses después, en ausencia de Nuria Domínguez, que competía ese mismo día en los Juegos Mediterráneos, mostró su supremacía en el contexto nacional con la medalla de oro en el Campeonato de España.

P	Prueba	Fecha
1.º	**Campeonato de España**. Skif 2000m	28.06
6.º	**FISA Team Cup**. Skif ligero 1000m	21.02
6.º	**FISA Team Cup**. Skif ligero 500m	22.02
2.º	**Memorial Paolo d'Aloja**. Skif ligero 2000m / Evento 2	26.04
8.º	**Memorial Paolo d'Aloja**. Skif ligero 2000m / Evento 1	24.04

1108 MORENO BAZÁN, Javier

Ciclismo. Jaén, 18.07.1984. En su cuarta campaña como profesional, este jiennense se vio lastrado por una caída en Cataluña en la que se rompió el húmero, perdiéndose toda la segunda mitad de temporada, incluida la Vuelta a España, en la que tenía grandes expectativas tras ser 21.º el año anterior. Antes de su accidente, el corredor del Andalucía-CajaSur ya empezó a mostrar un gran nivel en carreras como Asturias, en la que acabó en el podio junto a Mancebo y Machado tras ser tercero en El Acebo, o Castilla y León, donde fue tercero en otros dos parciales.

P	Prueba	Fecha
3.º	**Vuelta a Asturias**	02.05
11.º	**Gran Premio de Llodio**	29.03
14.º	**Vuelta a La Rioja**	26.04
17.º	**Vuelta a Castilla y León**	27.03
24.º	**Subida al Naranco**	03.05
28.º	**Trofeo Pollensa-Puerto de Alcudia**	11.02
44.º	**Trofeo Inca**	10.02
44.º	**Gran Premio Miguel Indurain**	04.04
106.º	**Gran Premio de Denain**	16.04
109.º	**Trofeo Mallorca**	08.02
151.º	**Trofeo Cala Millor-Cala Bona**	09.02
DNF	**Volta a Catalunya**	20.05

1109 MORENO CRESPO, Darío Jesús

Motonáutica (Radio control). Sevilla, 19.10.1973. Ratificó su bronce en Oval 3 con la 4.ª plaza en la clasificación general de la categoría 'reina' nacional: la de Multi Racing F2.

P	Prueba	Fecha
3.º	**Cto. España de RC Eléctrico**. Heat Racing Oval 3	11.10

1110 MORENO HIDALGO, Myriam

Lucha. Sevilla, 25.04.1988. El título nacional conquistado por esta luchadora del CD Milu quedará para la historia como la primera medalla de oro femenina andaluza en el Campeonato de España de Grappling.

P	Prueba	Fecha
1.º	**Campeonato de España de Grappling**. 63kg	05.04

1111 MORENO LÓPEZ, Rafael

Judo adaptado. Málaga, 25.08.1966. Deficiente visual y cuatro veces paralímpico (1996, 2000, 2004 y 2008), Rafael Moreno, en su última temporada en la alta competición, se despidió con una medalla de plata en el Nacional –batido en la final por el sevillano Francisco Rueda– y su enésima participación en el Europeo, donde llegó a cuartos de final. Además, para abrir el año, compitió en el Internacional de Málaga con yudocas sin discapacidad y alcanzó la medalla de bronce.

P	Prueba	Fecha
2.º	**Campeonato de España**. +90kg	18.04
7.º	**Campeonato de Europa**. –100kg	04.07
3.º	**Trofeo Internacional Ciudad de Málaga**. +100kg	22.03

1112 MORENO MOLINA, Sara

Fútbol sala. Villarrubia (Córdoba), 23.03.1985. «Sarita», pívot del CajaSur Córdoba, es uno de los referentes del equipo que se proclamó campeón de Liga y de la Supercopa. Segunda máxima 'artillera' del cuadro cordobés por detrás de «Ampi», es igualmente fija en las convocatorias de la selección, habiendo disputado los dos encuentros amistosos contra Holanda, únicos compromisos del equipo nacional a lo largo del año.

P	Prueba	Fecha
1.º	**División de Honor Femenina 2008/09** PJ: 30 G: 26	06.06
1.º	**Supercopa Femenina** PJ: 1 G: 0	17.09
5.º	**Copa de España Femenina** PJ: 1 G: 3	30.01
-.º	**División de Honor Femenina 2009/10** PJ: 14 G: 16	19.12

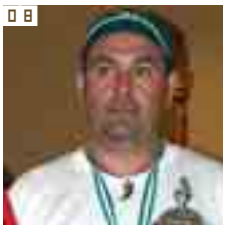

01 Francisco Javier Morán Otero, medalla de bronce en el Nacional de tiro al pichón ■Foto Tiro a Vuelo 02 Almudena Moral Armenteros 03 Estefanía Morales García 04 Salud Morán Muñoz 05 Juan Carlos Morán Otero ■Foto Tiro a Vuelo 06 Javier Moreno Bazán 07 Sara Moreno Molina 08 Alfonso Moreno Moreno 09 Iván Moreno Navas 10 Beatriz Moreno Parodi 11 Sara Moreno Adame, en la FISA Team Cup ■Foto Deporte Andaluz 12 Juan Manuel Moreno Vega

1113 MORENO MORENO, Alfonso

Tiro. Álora (Málaga), 16.05.1965.

P	Prueba	Fecha
2.º	**Cto. España Categorías de Foso Olímpico**. Equipos	05.04
3.º	**Cto. España Absoluto de Foso Olímpico**. Equipos	28.06

1114 MORENO NAVAS, Iván

Motociclismo. Cádiz, 26.02.1989. Piloto de la especialidad de Velocidad, se proclamó campeón de Europa júnior en Supersport en el circuito de Albacete tras acabar cuarto en la prueba absoluta. Tras realizar una mala salida, intentó conectar con los tres primeros pero le fue imposible. Moreno, residente en El Puerto de Santa María, tuvo asimismo cerca los puestos de podio en el Campeonato de España de Velocidad, pero finalmente acabó quinto pese a su magnífica actuación en las pruebas de Valencia y Albacete.

P	Prueba	Fecha
4.º	**Campeonato de Europa de Velocidad.** Supersport	01.11

1115 MORENO ORANTES, Elena

Deportes de Invierno (Esquí artístico). Granada, 19.05.1990. Vinculada al Club Monachil, subió al podio en el Nacional absoluto al lado de sus compañeras Reyes de Santa Olalla y Paola Vicente.

P	Prueba	Fecha
3.º	**Campeonato de España**. Baches	15.03

1116 MORENO PARODI, Beatriz

Actividades subacuáticas (Hockey). Cádiz, 16.06.1984. Defensa titular del Club Universitario de Actividades Subacuáticas de Sevilla (CUASS), adornó el subcampeonato liguero logrado con el club sevillano con su incorporación tanto a la selección andaluza –en el Nacional por Comunidades– como, sobre todo, a la selección española que rozó la medalla en el Campeonato del Mundo de Kranj (Eslovenia).

P	Prueba	Fecha
■ *Club*		
2.º	**Liga 2009**. División Femenina	26.04
■ *Selección andaluza*		
2.º	**Cto. España por Autonomías**. Torneo femenino	01.03
4.º	**Cto. España por Autonomías**. Torneo masculino «open»	01.03
■ *Selección española*		
4.º	**Campeonato del Mundo**. Torneo femenino	29.08

1117 MORENO RODRÍGUEZ, Jesús

Rugby. Málaga, 24.01.1986. Afincado en Rincón de la Victoria, es uno de los jugadores más prometedores a nivel nacional, alcanzando en 2008 la internacionalidad absoluta. Este pilar lleva tres campañas en Francia, compitiendo la temporada 2008/09 en la categoría de «espoirs» con el ASM Clermont Auvergne y debutando en la actual en la ProD2, que es la segunda división profesional gala, con el equipo Union Bordeaux Bègles.

P	Prueba	Fecha
-.º	**Ligue Nationale de Rugby (ProD2) 2009/10**	31.12
	PJ: 2 Pt: 0	

1118 MORENO SEVILLA, Noelia

Remo. Málaga, 14.08.1989. Remera del R.C. Mediterráneo, fue medalla de bronce en el Nacional absoluto.

P	Prueba	Fecha
3.º	**Campeonato de España**. Dos sin timonel 2000m	28.06

1119 MORENO TRIVIÑO, María José

Balonmano. Málaga, 11.07.1978. Jugadora de la selección española de balonmano playa, en la que suele jugar de extremo o de pivote, este estuvo en el Europeo de Noruega y ha superado ya las 24 internacionalidades. Es además jugadora de pista del Málaga Costa del Sol.

P	Prueba	Fecha
5.º	**Campeonato de Europa de Balonmano Playa**	28.06
	PJ: 9 G: 52	

1120 MORENO VEGA, Juan Manuel

Vela. Cádiz, 23.04.1987. El regatista del Vistahermosa Club de Golf, seleccionado para integrar el equipo preolímpico español para Londres 2012, ha estado en todas las grandes citas del año de la tabla de vela: Mundiales, el Campeonato de Europa y la Copa del Mundo.

Además de esta intensa actividad internacional, este portuense de residencia ha recogido dos triunfos significativos como son la corona nacional absoluta de RS:X, ganando la Semana Olímpica Andaluza, en Puerto Sherry, y la medalla de oro en la primera regata de nivel ISAF del año, la gaditana Regata de Año Nuevo. Además, no se perdió el «Andalucía Windsurfing World Festival», en cuyo Campeonato sénior concluyó tercero.

P	Prueba	Fecha
45.º	**Campeonato del Mundo**. RS:X	10.09
48.º	**Campeonato del Mundo**. Fórmula Windsurfing	19.09
20.º	**Campeonato de Europa**. RS:X	20.06
50.º	**ISAF Copa del Mundo**. RS:X	19.09
14.º	**ISAF WC Trofeo SAR Princesa Sofía**. RS:X	10.04
40.º	**ISAF WC Semana Olímpica Francesa**. RS:X	24.04
1.º	**ISAF Regata de Año Nuevo**. RS:X	05.01
1.º	**Campeonato de España**. RS:X	01.03
1.º	**ISAF Semana Olímpica Andaluza**. RS:X	01.03
4.º	**II Master Golden Series**. RS:X	26.07

1121 MORENO WILKINSON, Christian

Kárate. Málaga, 05.05.1985. Componente del equipo andaluz que se hizo con el bronce en el Campeonato de España sénior celebrado en Pinto (Madrid) en la modalidad de kata. Sus compañeros fueron Francisco Falzoi y Lorenzo Carlos Marín. De reserva acudió Damián Hugo Quintero.

P	Prueba	Fecha
3.º	**Campeonato de España**. Kata por equipos	29.03

1122 MORENTE MARTÍNEZ, Contemplación

Gimnasia (Acrobática). Granada, 18.04.1998. Formando dúo con su paisano Alberto Cara, la granadina de 11 años 'dibujó' un año de color y brillo merced, sobre todo, a su participación en el Campeonato de Europa, en Portugal, donde la pareja andaluza acabó en 5.ª posición.

Previamente, los granadinos habían sido internacionales en el Torneo de Primavera «Memorial Chmielewski», en Polonia, y doble campeones nacionales en el Campeonato de España de Acrobática celebrado en Granada, con triunfo tanto en Parejas Mixtas como en la general por Clubes, con el Acróbatos.

P	Prueba	Fecha
5.º	**Campeonato de Europa**. Age Group Parejas (Mixtas)	04.10
1.º	**Campeonato de España**. Age Group Clubes	17.05
1.º	**Campeonato de España**. Age Group Parejas (Mixtas)	17.05
3.º	**Memorial Chmielewski**. Age Group Parejas (Mixtas)	02.05

1123 MORILLA BEJARANO, Jennifer

Fútbol. Coria del Río (Sevilla), 23.01.1989. La atacante hispalense es una

de las jugadoras más experimentadas del Sevilla F.C. Ello se debe a que «Jeni», como se la conoce, había militado en las temporadas anteriores en el Cajasol Sporting, donde no consiguió hacerse con un puesto como titular en la temporada 2008/09 pese a participar en un buen número de partidos. En el equipo sevillista no está disfrutando de muchas oportunidades.

P	Prueba	Fecha
9.º	**Superliga Femenina 2008/09** PJ: 16 G: 1	10.05
-.º	**Superliga Femenina 2009/10** PJ: 6 G: 0	20.12

1124 MORILLA VALDERAS, Elena

Hockey. Sevilla, 19.08.1989. Medio del C.D. Universidad de Sevilla que compitió en la fase sector del Campeonato de España, en la que el equipo hispalense acabó cuarto tras sufrir tres derrotas.

P	Prueba	Fecha
13.º	**Campeonato de España de Primera Femenina en sala** PJ: 3 G: 0	01.02

1125 MORILLAS SALMERÓN, Ramón

Deportes aéreos. Granada, 22.06.1967. El gran referente de la modalidad en Andalucía y España, no en vano conquistó la medalla de oro en las dos primeras ediciones de los Juegos Aéreos Mundiales (Turquía'97 y España'01) y es tricampeón mundial de paramotor, estableció en 2009 un nuevo récord del Mundo de altitud en el Masherbrum, homologado por la FAI en 7.589 metros. Fue además subcampeón nacional de PF1.

En cuanto a parapente, se clasificó noveno en el prestigioso «Red Bull X-Alps». Esta exigente prueba, no obstante, le dejó exhausto y se perdió el Mundial de Paramotor, al que acudía con aspiraciones de medalla tras su actuación en el Europeo de Polonia 2008 (fue oro por equipos y plata individual en despegue a pie monoplaza). Volviendo al parapente, Morillas también compitió en el Nacional, acabando 13.º en la clasificación general y contribuyendo al bronce de Andalucía en la general por Comunidades.

P	Prueba	Fecha
2.º	**Campeonato de España de Paramotor**. PF1	17.05
3.º	**Campeonato de España de Parapente**. CC.AA.	11.07
9.º	**Red Bull X-Alps**	29.07
-.º	**Récord del Mundo de altitud en Paramotor**	19.09

1126 MORILLAS SÁNCHEZ, Isaac Julián

Halterofilia. Granada, 16.10.1988. Afincado en Albuñol. 2009 ha sido el año de la confirmación de Isaac Morillas como uno de los mejores halterófilos de España sino el mejor. La única excusa a esta afirmación estaría en el hecho de que la marca n.º 1 del Ranking Nacional Absoluto de la temporada perteneció al canario José Navarro, con 90,38 puntos, por los 90,18 del andaluz. Más allá de estas matemáticas, Morillas ha sido el mejor español en todas las competiciones internacionales en las que ha participado... y no ha faltado a ninguna cita importante.

Estuvo en el Mundial, el Europeo, los Juegos Mediterráneos –donde rozó la medalla de Arrancada– y el 'Unión Europea', donde logró el récord del Campeonato con 297 kilos en el Total y 167 en Dos Tiempos, significando la primera la mejor marca de la competición.

También batió la plusmarca nacional en el Campeonato de España con 303 kilos (135+168), su 'tope' y un registro que le proporcionó su primer título nacional absoluto. Campeón de la Copa de España absoluta y del Nacional por clubes (con el San Juan Bosco), también compitió en el Europeo sub-23, en Polonia, donde terminó en 10.ª posición en 69kg y en la 6.ª por equipos.

P	Prueba	Fecha
1.º	**Campeonato de España**. 69kg	18.07
2.º	**Campeonato de España por Clubes**	28.11
11.º	**Campeonato del Mundo**. 69kg	22.11
10.º	**Campeonato de Europa**. 69kg	07.04
4.º	**Juegos Mediterráneos**. 69kg Arrancada	27.06
9.º	**Juegos Mediterráneos**. 69kg Dos Tiempos	27.06
1.º	**Campeonato de la Unión Europea**. 69kg	19.03
2.º	**Campeonato de la Unión Europea**. Equipos masculinos	20.03
40.º	**Ranking Mundial IWF**. 69kg	31.12

1127 MORILLO VALLE, Nazaret

Actividades subacuáticas (Natación con aletas). Cabra (Córdoba), 09.01.1993. Con permiso de Salud Morán, dos años mayor, es la nadadora andaluza con más proyección en la modalidad de las Aletas. Formada, cómo no, en la prolija cantera del Club EFIBA de Cabra –CN Actix, en 2009– su palmarés, con sólo 16 años, atesora un significativo número de internacionalidades, indicio de su calidad.

En 2009, además de sus 5 medallas absolutas y 4 juniors –campeona en 200m Superficie– en los Campeonatos de España, participó en julio en el Campeonato de Europa júnior, en Belgrado, donde logró dos novenos puestos con los relevos 4x100 y 4x200.

La cordobesa sumó esta internacionalidad a sus presencias en 2008 con el equipo nacional, tanto en el Europeo Absoluto de Eger (Alemania) –junto a Salud Morán– como en la «CMAS Junior Trophy», o con su club, en la Copa del Mundo.

P	Prueba	Fecha
1.º	**Campeonato de España por Autonomías**. 4x200m	04.04
1.º	**Campeonato de España por Autonomías**. 4x100m	05.04
2.º	**Campeonato de España por Autonomías**. 50m superficie	04.04
2.º	**Campeonato de España de Gran fondo**. 3x1000m	06.06
3.º	**Campeonato de España por Autonomías**. 50m apnea	05.04

1128 MORO JANEL, Iván

Rugby. Sevilla, 04.05.1982. Jugador del Cajasol Ciencias, disputó el último encuentro liguero del año en la demarcación de ala, aunque generalmente juega con el segundo equipo.

P	Prueba	Fecha
-.º	**División de Honor 2009/10** PJ: 1 Pt: 0	06.12

1129 MORÓN ROMERO, Manuel

Remo. Sevilla, 21.02.1990. La campaña 2009 para este remero del Labradores, campeón mundial juvenil en 2008, ha sido intensa y larga. Comenzó en enero en Tortosa y concluyó a finales de septiembre en la celebración del 150.º cumpleaños de su club, una vez regresado de su debut en el Europeo absoluto.

P	Prueba	Fecha
1.º	**150.º Aniversario R.C. Labradores**. Ocho con timonel	26.09
2.º	**Regata Internacional de Larga Distancia**. Ocho con timonel	25.01
3.º	**Campeonato de España**. Dos sin timonel 2000m	28.06
2.º	**FISA Team Cup**. Ocho con timonel 1000m	21.02
3.º	**FISA Team Cup**. Doble scull 500m	22.02
4.º	**FISA Team Cup**. Ocho con timonel 500m	22.02
6.º	**FISA Team Cup**. Doble scull 1000m	21.02
11.º	**Campeonato de Europa**. Cuatro scull 2000m	20.09

1130 MOWBRAY MORALES, Patricia

Pádel. Málaga, 02.03.1983. Pareja de la barcelonesa Eva Gayoso en los

01 Isaac Morillas García 02 Nazaret Morillo Valle 03 Jesús Moreno Rodríguez 04 María José Moreno Triviño 05 Jennifer Morilla Bejarano 06 Patricia Mowbray ■Foto Francis Silva 07 Contenplación Morente ■Foto Sérgio Mateus 08 Ramón Morillas Salmerón 09 Elena Morilla Valderas 10 Ignacio Moya Florido 11 Alba Cristina Moya González

circuitos PPT y FEP, reforzó con su juego el equipo andaluz que se alzó con la medalla de plata en el Campeonato de España por Comunidades. Concluyó el año como la segunda mejor andaluza –tras Carolina Navarro– del Ranking Nacional.

P	Prueba	Fecha
2.º	**Cto. España Selecciones Autonómicas**. Equipos (F)	11.10
7.º	**Ranking Nacional**. Open (F)	20.01.10
16.º	**Padel Pro Tour**. Open (F)	10.02.10
68.º	**Ranking Mundial**. Open (F)	31.12

1131 MOYA FLORIDO, Ignacio

Balonmano. Málaga, 03.11.1988. El central malagueño cumple su cuarta temporada en el Balonmano Antequera. Ha sido 47 veces internacional juvenil y 17 júnior. La temporada pasada la disputó cedido en el Hexa Aldemar de Málaga.

P	Prueba	Fecha
-.º	**Liga ASOBAL 2009/10**	12.12
	PJ: 11 G: 20	

1132 MOYA GONZÁLEZ, Alba Cristina

Kenpo. Abrucena (Almería), 16.03.1991. Esta almeriense viste cinturón púrpura y se entrena en el C.D. Kenpo Abrucena de su localidad. Experta en defensa personal, además de en el Campeonato de España Absoluto, participó en el Campeonato Inter-autonómico celebrado en Almuñécar.

P	Prueba	Fecha
1.º	**Campeonato de España**. Técnicas de defensa personal	28.11
2.º	**Campeonato de España.** Semicontacto al punto	28.11

1133 MOYA MORALES, Aarón

Balonmano. Almería, 10.03.1989. Extremo del Keymare Almería, con el que debutó con apenas 20 años en la Liga ASOBAL. Aunque jugó 18 partidos sólo convirtió un lanzamiento de seis metros de tres intentos.

P	Prueba	Fecha
16.º	**Liga ASOBAL 2008/09**	16.05
	PJ: 18 G: 1	

1134 MOYA RODRÍGUEZ, Jesús

Fútbol americano. Granada, 16.03.1979. Conocido como «Moya», es un jugador de los Who RB Granada Lions. Alterna las posiciones de «Guard» y «Center».

P	Prueba	Fecha
10.º	**Liga Nacional de Fútbol Americano**	25.04

1135 MOZO RECIO, Esperanza Macarena

Actividades subacuáticas (Hockey). Sevilla, 06.11.1984. Miembro del Club Universitario de Actividades Subacuáticas de Sevilla (CUASS), esta defensa completó una temporada exitosa marcada por las segundas posiciones obtenidas en Liga y en Nacional por Comunidades, con Andalucía, y, especialmente, por su incorporación al equipo nacional femenino que compitió en el Campeonato del Mundo absoluto, en Kranj (Eslovenia).

P	Prueba	Fecha
Club		
2.º	**Liga 2009**. División Femenina	26.04
Selección andaluza		
2.º	**Cto. España por Autonomías**. Torneo femenino	01.03
Selección española		
4.º	**Campeonato del Mundo**. Torneo femenino	29.08

1136 MUDARRA SÁNCHEZ, Miguel Ángel

Montañismo (Carreras por montaña). Madrid, 27.10.1969. Afincado en Granada desde los tres años de edad, pertenece al Club Hockey Alcalá, en su sección de atletismo, ya que su familia es de Alcalá la Real (Jaén). En 2009 logró con el equipo andaluz el subcampeonato nacional de Carreras de Montaña, en cuya prueba individual concluyó en 13.ª posición.

P	Prueba	Fecha
2.º	**Campeonato de España**. Equipos	13.06

1137 MUÑOZ BAIXAS, Jordi

Pádel. Las Palmas de Gran Canaria, 19.08.1976. Afincado entre Jaén y Madrid, cuatro triunfos alumbran el buen año de este jugador, n.º 1 del Ranking Andaluz junto a «Fran» Iglesias. Con el jiennense, ganó el Premium de Chiclana, en tanto que su gran victoria del año, los Internacionales de España, organizados en Barcelona, se produjo con Gonzalo Díaz a su lado.

Campeón nacional por Comunidades con Andalucía y con el valenciano Tutempo K7 por clubes, llegó también a la final de los Internacionales andaluces con Francisco Navarro como pareja.

P	Prueba	Fecha
1.º	**Cto. España Selecciones Autonómicas**. Equipos (M)	11.10
1.º	**Cto. España Equipos 1.ª Categoría**. Equipos (M)	29.03
3.º	**Campeonato de España Absoluto**. Open (M)	23.05
6.º	**Ranking Mundial**. Open (M)	31.12
2.º	**Ranking Nacional**. Open (M)	20.01.10
1.º	**FEP Torneo Premium Chiclana de la Frontera**. Open (M)	22.08
1.º	**FEP Internacionales de España**. Open (M)	13.12
2.º	**FEP Internacionales de Andalucía**. Open (M)	29.11

1138 MUÑOZ CASTAÑO, Rafael

Baloncesto en silla de ruedas. Chiclana de la Frontera (Cádiz), 13.05.1968. Jugador del ONCE-Andalucía, con el que se proclamó subcampeón nacional de Liga.

P	Competición	Fecha
Club		
2.º	**Liga Española 2008/09**. División de Honor	09.05
3.º	**Copa del Rey 2009**	29.03
6.º	**Euroliga 2009**	03.05

		Partidos	Puntos	Media
STATS	Liga 2008/09	17	13	0,7
STATS	Copa del Rey 2009	3	0	0,0
STATS	Euroliga 2009	7	4	0,5
STATS	Liga 2009/10 (hasta jornada 8)	6	2	0,3

1139 MUÑOZ DÍAZ, Juan Manuel

Hípica (Doma clásica). Écija (Sevilla), 19.05.1969. Olímpico en 2008, Muñoz ha rubricado en 2009 la validez de su participación olímpica siendo el mejor español en la gran cita del año de la doma clásica: el Campeonato de Europa, en el castillo de Windsor.

En Inglaterra, el sevillano dio la principal aportación en la consecución de la 7.ª plaza por equipos y, en la prueba individual, superó a sus compañeros Domingo, Castilla y Jiménez Cobo para alcanzar la 24.ª posición final. Quinto en el Ranking Nacional 2009, ha sido algo escueto en sus participaciones en concursos internacionales, aunque con grandes resultados. No en vano, ha subido 3 veces al podio y logrado la única victoria andaluza del año, en el Gran Premio Especial del concurso de Pompadour, en Francia.

P	Prueba	Fecha
Con «Fuego XII»		
7.º	**Campeonato de Europa**. Equipos	26.08

24.º	**Campeonato de Europa**. Individual/GP Especial	27.08
20.º	**Campeonato de Europa**. Individual/GP	26.08
88.º	**Ranking Mundial FEI**. Individual	31.12
1.º	**CDI3* Pompadour**. GP Especial	19.07
2.º	**CDI3* Pompadour**. GP	18.07
2.º	**CDI3* Vejer Circuito del Sol**. GP	28.02
3.º	**CDI3* Hansbeke**. GP Especial	15.08
6.º	**CDI3* Hansbeke**. GP	14.08

1140 MUÑOZ ESCASSI, Álvaro

Polo. Sevilla, 27.10.1973. Otrora jinete de Saltos internacional, últimamente ha centrado su actividad ecuestre en el mundo del Polo. En 2009, integró el Valecuatro en el Campeonato de España –6.º clasificado– y el KP Equestrian en el Torneo Internacional de Sotogrande.

En el evento sanroqueño compitió en las Copas de Bajo Handicap, destacando el acceso a la final –que perdería con el Kia-El Corzo de Carlos Piñal– en la Copa de Plata. Posee handicap 2 y está adscrito al club Santa María.

P	Prueba	Fecha
6.º	**Campeonato de España Absoluto**	03.10

1141 MUÑOZ ESCASSI, Gonzalo

Polo. Sevilla, 06.02.1975. Hermano de Álvaro, compartió con él los encuentros del conjunto Valecuatro en el Campeonato de España, sin lograr llegar a semifinales. Tiene handicap 1 y está ligado al club Santa María.

P	Prueba	Fecha
6.º	**Campeonato de España Absoluto**	03.10

1142 MUÑOZ FERNÁNDEZ, Ana

Hípica (Enganches). Sevilla, 29.10.1992. Contando 16 años de edad toda la temporada, Ana Muñoz firmó una buena campaña internacional en la modalidad de Limoneras, con «Centellita VI» en el tiro, destacando su medalla de plata en Vejer.

P	Prueba	Fecha
2.º	**CAI-B Vejer de la Frontera**. Limoneras	05.04
4.º	**CAI-B Lezirias Copa Ibérica**. Limoneras	29.03
19.º	**CAI-A Le-Pin-au-Haras**. Limoneras	19.07
DNF	**CAI-A Pau**. Limoneras	17.05

1143 MUÑOZ GARCÍA, Lorena

Fútbol sala. Málaga, 16.03.1985. Portera del CajaSur Córdoba, hasta en doce ocasiones titular, que conquistó el título liguero de División de Honor. En el verano «Lore» decidió pasar al otro equipo andaluz de la máxima categoría, el Campillos, con el que sí es titular indiscutible en todos los partidos.

P	Prueba	Fecha
1.º	**División de Honor Femenina 2008/09**	06.06
	PJ: 14 G: 0	
-.º	**División de Honor Femenina 2009/10**	19.12
	PJ: 13 G: 0	

1144 MUÑOZ GONZÁLEZ, María Cruz

Natación (Waterpolo). Alcalá de Guadaíra (Sevilla), 14.05.1979. Integrante importante del Club Waterpolo Dos Hermanas en su ascenso a la División de Honor, en la temporada 2009/10 ha causado baja por maternidad.

P	Competición	Fecha
3.º	**Copa de la Reina 2009**	24.01
STATS	Copa de la Reina 2009	2 4

PJ Gol

1145 MUÑOZ GUIJARRO, Azahara

Golf. Málaga, 19.11.1987. Esta jovencísima golfista fue la revelación del año a nivel nacional y europeo. Ya dio muestras de su clase en los Juegos Mediterráneos, donde se hizo con el título tanto individual como por equipos con mucha suficiencia, pero lo más significativo vendría en octubre, cuando conquistó el Madrid Ladies Masters en lo que era su estreno en el Tour Europeo y tras batir en el desempate a la sueca Anna Nordqvist. Poco después añadió otro éxito a escala nacional, al adjudicarse la séptima prueba del «Banesto Golf Tour», en Sant Cugat del Vallés.

P	Prueba	Fecha
1.º	**Juegos Mediterráneos**. Individual femenino	02.07
1.º	**Juegos Mediterráneos**. Equipos femeninos	02.07
1º.	**Madrid Ladies Masters**	03.10
8º.	**Banesto Golf Tour (Orden de Mérito)**	07.11
110.º	**Ricoh Women's British Open**	31.07

1146 MUÑOZ PÉREZ, Rafael

Natación. Córdoba, 03.03.1988. Afirmar que el nadador cordobés ha sido el deportista andaluz más popular de 2009 admite poca réplica. Ninguno como él ha trascendido lo deportivo para 'pasear' por lo social, apareciendo en programas de televisión y publicaciones generalistas, a raíz de su récord del Mundo y sobre todo de sus dos medallas en el Mundial, dentro de una temporada convulsa por la «Guerra de los bañadores», en la cual Muñoz se vio envuelto.

Nadador formado en la ADN Vista Alegre (Navial) de su Córdoba natal, abandonó, tras su discreta participación en Pekín 2008, la disciplina de Joan Fortuny en el CAR de San Cugat y marchó en octubre de 2008 a Marsella, para entrenar con el Cercle de Nageurs, a las órdenes del gurú de la velocidad acuática francesa, Romain Barnier. En 2009, los resultados de tal decisión le han convertido en una estrella del deporte español.

Sus dos medallas en diciembre en el Europeo de piscina corta fueron la antesala de su persecución al récord del Mundo de 50m mariposa. Primero, el 1 de marzo, en Saint-Raphaël (Francia), batió la plusmarca europea con un registro de 23.26, quedándose a 30 centésimas de la mundial, en poder de Roland Schoeman, con 22.96, desde 2005.

Demasiado pronto y no era el escenario adecuado. Qué mejor que Andalucía para hacerlo. El lugar elegido fue Málaga, sede del Nacional «Open» y el día, el 5 de abril, fecha de la final. Dicho y hecho: 22.43, récord del Mundo. Y, como antesala, la víspera batió el tope europeo de 100m mariposa, con 50.58, marca que 21 días después rebajaría en Montpellier (50.46).

Consagrado, en el Campeonato del Mundo de Roma corroboró su nueva condición codeándose con Michael Phelps y Molirad Cavic en las finales de 50 y 100 mariposa, donde alcanzó en ambas la medalla de bronce. Nunca antes un nadador andaluz había llegado a tales cotas.

P	Prueba	Fecha
Calendario nacional		
1.º	**Campeonato de España de Primavera**. 50m libre	02.04
1.º	**Campeonato de España de Primavera**. 100m mariposa	04.04
1.º	**Campeonato de España de Primavera**. 50m mariposa	05.04
1.º	**Campeonato de España por Comunidades**. 100m libre	06.02
1.º	**Campeonato de España por Comunidades**. 50m libre	07.02
2.º	**Campeonato de España por Comunidades**. 100m estilos	07.02
2.º	**Campeonato de España por Comunidades**. 200m estilos	07.02
3.º	**Campeonato de España por Comunidades**. 4x200m libre	06.02
3.º	**Campeonato de España por Comunidades**. 4x50m libre	07.02
3.º	**Campeonato de España por Comunidades**. 4x50m estilos	08.02
Calendario internacional		

01 Juan Manuel Muñoz Díaz ■Foto Top Iberian 02 Manuel Morón Romero 03 Aarón Moya Morales ■Foto Antonio Cañellas 04 Jesús Moya Rodríguez 05 Rafael Muñoz Castaño 06 Jordi Muñoz Baixas, a la izquierda, con Francisco Navarro Compán ■Foto José Luis Canorea/FAP 07 Esperanza Macarena Mozo Recio 08 Miguel Ángel Mudarra Sánchez 09 Lorena Muñoz García 10 Saray Muñoz Serrano

3.º	**Campeonato del Mundo**. 50m mariposa	27.07
3.º	**Campeonato del Mundo**. 100m mariposa	31.07
12.º	**Campeonato del Mundo**. 4x100m estilos	02.08
2.º	**Trofeo Ciudad de Barcelona-Mare Nostrum**. 50m mariposa	06.06
22.º	**Trofeo Ciudad de Barcelona-Mare Nostrum**. 50m libre	07.06

1147 MUÑOZ SÁNCHEZ, Jorge Antonio

Hípica (Enganches). Dos Hermanas (Sevilla), 23.12.1977. Tercer andaluz en el Campeonato del Mundo, junto a los hermanos Gutiérrez Camarillo, pisó un podio internacional en Lezirias (Portugal), como medalla de bronce en Troncos.

P	Prueba	Fecha
3.º	**CAI-B Lezirias Copa Ibérica**. Troncos	29.03
5.º	**CAI-B Vejer de la Frontera**. Troncos	05.04
14.º	**Campeonato del Mundo de troncos**. Equipos	20.08
55.º	**Campeonato del Mundo de troncos**. Individual	23.08

1148 MUÑOZ SÁNCHEZ, Sergio

Hípica (Enganches). Dos Hermanas (Sevilla), 07.05.1980. Campeón nacional de la modalidad de Troncos superando al mundialista Daniel Gutiérrez, sumó además dos «top-5» en pruebas del circuito internacional.

P	Prueba	Fecha
1.º	**Campeonato de España**. Troncos	08.11
4.º	**CAI-B Vejer de la Frontera**. Troncos	05.04
5.º	**CAI-B Lezirias Copa Ibérica**. Troncos	29.03

1149 MUÑOZ SERRANO, Saray

Balonmano. Almería, 20.07.87. Jugadora del Vícar Goya Koppert. Tras destacar como goleadora en el Balonmano Roquetas, esta extremo izquierdo arribó al equipo almeriense, donde ha disputado tres temporadas, abandonando la disciplina vicaria al término de la pasada campaña.

P	Prueba	Fecha
3.º	**Copa de la Reina**	04.04
	PJ: 2 G: 0	
7.º	**División de Honor ABF 2008/09**	16.05
	PJ: 20 G: 7	

1150 MURILLO GARRIDO, Eduardo

Remo. Sevilla, 18.06.1983. Este remero del Náutico hispalense fue, junto a su hermano, entre otros, bronce en el Campeonato de España, lo que constituyó su mejor resultado del año.

P	Prueba	Fecha
3.º	**Campeonato de España**. Cuatro con timonel 2000m	28.06
4.º	**150.º Aniversario R.C. Labradores**. Ocho con timonel	26.09

1151 MURILLO GARRIDO, Pedro Manuel

Remo. Sevilla, 23.09.1984. Compartió con su hermano Eduardo y sus compañeros del Náutico la medalla de bronce en «cuatro con timonel» en el Nacional sénior.

P	Prueba	Fecha
3.º	**Campeonato de España**. Cuatro con timonel 2000m	28.06
4.º	**150.º Aniversario R.C. Labradores**. Ocho con timonel	26.09

1152 MUSA AMAKTHARI, Yasmina

Boxeo. Málaga, 14.09.1987. La malagueña ha sido la única andaluza internacional en 2009 merced a su participación en el Campeonato de Europa, donde cayó eliminada en la ronda preliminar. Vinculada al Club Boxeo Postigo, de Torremolinos, subió al podio en el Campeonato de España así como en el Boxam, celebrado en La Línea de la Concepción.

P	Prueba	Fecha
2.º	**Campeonato de España**. Gallo 54 kg	09.10
3.º	**Boxam**. Pluma 54 kg	23.04
9.º	**Campeonato de Europa femenino**. Pluma 54 kg	15.09

N

1153 NAATANEN LIHAVAINEN, Timo Aulis

Tiro. Kuopio (Finlandia), 04.10.1964. Este finlandés residente en Mijas Costa (Málaga) y poseedor de la doble nacionalidad española y finlandesa representó a su país de origen en el Campeonato de Europa de Armas Históricas 2009 desarrollado en Náquera, donde logró doble medalla de oro (Miguelete-R individual y equipos). No obstante, en las competiciones españolas, se alineó con el equipo andaluz y lo hizo con éxito pues sumó a su medalla de oro individual tres colectivas.

P	Prueba	Fecha
1.º	**Cto. España armas históricas**. Remington individual	28.06
1.º	**Cto. España armas históricas**. Vetterli-R equipos	28.06
1.º	**Cto. España armas históricas**. Mariette equipos	28.06
1.º	**Cto. España armas históricas**. Cominazzo-R equipos	28.06
3.º	**Cto. España armas históricas**. Donald Malson individual	28.06

1154 NAESGAARD RODRÍGUEZ-PASSOLAS, Carmen

Hípica (Doma clásica). Granada, 18.02.1987. Afincada en Mijas (Málaga), compitió internacionalmente sólo en las pruebas del Circuito del Sol, pero con una regularidad plausible, que la llevó a la 11.ª posición del Ranking Nacional 2009.

P	Prueba	Fecha
	Caballo «Ciowa»	
7.º	**CDI3* Vejer Circuito del Sol**. GP Especial	07.03
10.º	**CDI3* Vejer Circuito del Sol**. GP	28.02
10.º	**CDI3* Vejer Circuito del Sol**. GP Especial	01.03
11.º	**CDI3* Vejer Circuito del Sol**. GP	12.03
13.º	**CDI3* Vejer Circuito del Sol**. GP	05.03
250.º	**Ranking Mundial FEI**. Individual	31.12

1155 NAVARRO BENÍTEZ, José Antonio

Hockey. Málaga, 21.07.1982. Delantero del C.H.P. Benalmádena que compitió en la fase final del Campeonato de España de Primera, en la que el equipo malagueño se clasificó cuarto.

P	Prueba	Fecha
4.º	**Campeonato de España de Primera Masculina en sala**	25.01
	PJ: 5 G: 1	

1156 NAVARRO BJÖRK, Carolina

Pádel. Málaga, 26.02.1976. La mejor jugadora andaluza (y española) de pádel del momento. Su año 2009 ha estado repleto de triunfos, siempre formando dúo con la madrileña Alejandra Salazar Bengoechea, de ahí que resida gran parte del año en Madrid.

Dentro del calendario nacional de la FEP, la malagueña se alzó con el triunfo en el Campeonato de España (su undécimo título), terminó el año

01 Pedro Manuel Murillo Garrido 02 Rafael Muñoz Pérez, con su medalla de bronce en 100m mariposa en el Campeonato del Mundo de Roma ■Foto Getty 03 Francisco Navarro Compán, en La Cartuja (Sevilla) ■Foto José Luis Canorea/FAP 04 Eduardo Murillo Garrido 05 María Cruz Muñoz González 06 Azahara Muñoz Guijarro ■Foto Fernando Herranz 07 Carmen Naesgaard Rodríguez-Passolas

01 Carolina Navarro Bjork, en el PPT El Higuerón, en Málaga

02 José Antonio Navarro Benítez

03 José Manuel Navarro Raya

04 Roberto Carlos Nevado Pastor

05 Juan Francisco Navarro

06 María Navas Avilás ■Foto Deporte Andaluz

07 Jesús Navas González

08 Ramón Nebot Granero ■Foto FAP

como número 1 del Ranking Nacional y contribuyó al subcampeonato nacional por Comunidades de Andalucía y al triunfo del club malagueño Reserva del Higuerón.

En lo relativo al circuito Padel Pro Tour, Navarro y Salazar se alzaron con el triunfo absoluto, luego de vencer en 6 pruebas puntuables, incluido el Master, en Madrid.

Pese a todo, Carolina Navarro, campeona del Mundo en 2004 y 2006, no acudió al Campeonato de Europa, en el que participó un renovado equipo femenino español.

P	Prueba	Fecha
1.º	**Campeonato de España Absoluto**. Open (F)	24.05
1.º	**Cto. España Equipos 1.ª Categoría**. Equipos (F)	29.03
2.º	**Cto. España Selecciones Autonómicas**. Equipos (F)	11.10
72.º	**Ranking Mundial**. Open (F)	31.12
1.º	**Padel Pro Tour**. Open (F)	10.02.10
1.º	**PPT Internacionales de Cataluña. Barcelona**. Open (F)	14.06
1.º	**PPT Internacionales Ciudad de Valladolid**. Open (F)	05.07
1.º	**PPT Internacional Comunidad de Madrid**. Open (F)	20.07
1.º	**PPT Internacionales Ciudad de Fuengirola**. Open (F)	09.08
1.º	**PPT Internacional Illes Balears**. Open (F)	06.09
3.º	**PPT Internacional Ciudad de San Sebastián**. Open (F)	20.09
2.º	**PPT Internacionales de Euskadi. Bilbao**. Open (F)	04.10
3.º	**PPT Internacional Tutempo 2a2 Valencia**. Open (F)	18.10
1.º	**PPT Master**. Open (F)	13.12
1.º	**Ranking Nacional**. Open (F)	20.01.10
1.º	**FEP Internacionales Córdoba 2016**. Open (F)	26.04

1157 NAVARRO COMPÁN, Francisco

Pádel. Sevilla, 10.02.1989. Con 20 años, este sevillano, campeón del Mundo júnior en 2007, firmó una de las mejores campañas 2009 del pádel andaluz. Campeón de Europa y de España por equipos, 3.º del Ranking Español y 5.º del Mundial, llegó a finales o semifinales en 4 torneos.

En el Europeo de Cascais hizo pareja con el cordobés Jose Mª Laguna, con el que cayó en 'semis' frente a Losada/Gutiérrez, misma ronda en la que se vio apeado del Campeonato de España, con Muñoz Baixas a su lado. Por su parte, en el Circuito FEP, accedió a dos finales, con David Losada a la de los Internacionales de España y con Muñoz Baixas a la de los de Andalucía.

P	Prueba	Fecha
1.º	**Campeonato de Europa**. Equipos (M)	25.10
3.º	**Campeonato de Europa**. Open (M)	24.10
3.º	**Campeonato de España Absoluto**. Open (M)	23.05
1.º	**Cto. España Selecciones Autonómicas**. Equipos (M)	11.10
5.º	**Ranking Mundial**. Open (M)	31.12
3.º	**Ranking Nacional**. Open (M)	20.01.10
2.º	**FEP Internacionales de España**. Open (M)	13.12
2.º	**FEP Internacionales de Andalucía**. Open (M)	29.11

1158 NAVARRO RAYA, José Manuel

Baloncesto en silla de ruedas. Tarrasa (Barcelona), 18.06.1966. Afincado en Sevilla desde que es jugador de baloncesto en silla de ruedas, fue uno de los pilares del ONCE-Andalucía en la campaña 2008/09, en la que alcanzó el subcampeonato liguero.

P	Competición	Fecha
Club		
2.º	**Liga Española 2008/09**. División de Honor	09.05
3.º	**Copa del Rey 2009**	29.03
6.º	**Euroliga 2009**	03.05

		Partidos	Puntos	Media
STATS	Liga 2008/09	22	269	12,2
STATS	Copa del Rey 2009	3	32	10,6
STATS	Euroliga 2009	8	63	7,8
STATS	Liga 2009/10 (hasta jornada 8)	1	19	19,0

1159 NAVARRO RODRÍGUEZ, Juan Francisco

Tiro con arco. Córdoba, 04.02.1972. Fijo en el equipo andaluz de arco compuesto durante 2009 en las dos grandes competiciones nacionales: los Campeonatos de España en Sala y al Aire libre. En ambos su aportación llevó al conjunto a subir el podio.

P	Prueba	Fecha
2.º	**Campeonato de España en Sala**. Compuesto equipos	01.02
3.º	**Cto. España por Comunidades**. Compuesto equipos	26.07

1160 NAVARRO TOVAL, Librada

Pádel. Málaga, 06.05.1969. Segunda del Ranking Andaluz de 2009, terminó en la 52.ª posición del Nacional.

P	Prueba	Fecha
85.º	**Ranking Mundial**. Open (F)	31.12

1161 NAVAS AVILÉS, María Cabeza

Atletismo. Andújar (Jaén), 20.11.1991. La joven velocista del club Antorcha, de su natal Andújar, fue en 2009 internacional júnior en el Campeonato de Europa de la categoría, con un recorrido corto, pues el relevo español 4x100, en el que ella formaba, cayó en la 1.ª ronda. Asimismo, terminó 5.ª en 200m en el Encuentro Mediterráneo.

P	Prueba	Fecha
2.º	**Encuentro Int. júnior del Mediterráneo**. Naciones conjunta	08.08
3.º	**Encuentro Int. júnior del Mediterráneo**. 4x100m	08.08
3.º	**Encuentro Int. júnior del Mediterráneo**. Por naciones	08.08

1162 NAVAS GONZÁLEZ, Jesús

Fútbol. Los Palacios y Villafranca (Sevilla), 21.11.1985. Internacional absoluto en sendos amistosos ante Argentina y Austria al cierre de 2009, ha firmado un año para enmarcar. Líder indiscutible en el Sevilla desde que Daniel Alves puso rumbo a Barcelona, el palaciego es titular fijo y uno de los máximos goleadores del conjunto de «Manolo» Jiménez.

P	Prueba	Fecha
3.º	**Copa del Rey 2008/09** PJ: 8 G: 5	04.03
3.º	**Primera División 2008/09** PJ: 35 G: 4	31.05
33.º	**Copa de la UEFA 2008/09** PJ: 6 G: 3	18.12.08
-.º	**Copa del Rey 2009/10** PJ: 2 G: 2	10.11
-.º	**Liga de Campeones 2009/10** PJ: 6 G: 2	09.12
-.º	**Primera División 2009/10** PJ: 15 G: 2	19.12

1163 NAVAS PRIETO, Manuel

Billar. Córdoba, 26.02.1972. Llevó a cabo una salida internacional al «Open» de Italia de Pool, celebrado en Castelvolturno.

P	Prueba	Fecha
340.º	**EuroTour**. Ranking general	06.12
97.º	**EuroTour #2 Abierto de Italia**	28.03

1164 NAVES ACEVEDO, Rafael

Caza. Ubrique (Cádiz), 16.03.1968.

P	Prueba	Fecha
2.º	**Cto. de España de Silvestrismo**. Jilgueros	31.05

1165 NEBOT GRANERO, Ramón

Petanca. Rabat (Marruecos), 18.12.1957. Compitió con la Selección Andaluza en el Nacional por Comunidades, donde el equipo andaluz se alzó con la medalla de bronce.

P	Prueba	Fecha
3.º	**Liga Nacional de Comunidades**. División de Honor	13.09

1166 NEUMANN DEL RÍO, Lorena

Vela (Kiteboarding). Málaga, 07.10.1990. La joven malagueña, que pasa largas temporadas en Tarifa (Cádiz), se ha movido todo el año entre la 7.ª y 8.ª plaza, tanto en el extranjero como en la general del Campeonato de España, en Lanzarote, donde acabó séptima (y 4.º en «Free»).

P	Prueba	Fecha
79.º	**IKA Ranking Mundial**. General	29.11
50.º	**IKA Ranking Mundial**. General Course Racing	29.11
15.º	**KPWT**. General	29.11
27.º	**KPWT**. General Freestyle	29.11
8.º	**KPWT #2 España Movistar Kite Pro Tarifa**. Course Racing	05.07
8.º	**KPWT #2 España Movistar Kite Pro Tarifa**. Freestyle	05.07
7.º	**KPWT #7 Marruecos Dakhla Pro World Tour**. Freestyle	03.10

1167 NEVADO PASTOR, Roberto Carlos

Rugby. Sevilla, 09.08.1982. Jugador del Cajasol Ciencias, intervino en el último choque liguero de la campaña 2008/09 como talonador.

P	Prueba	Fecha
3.º	**División de Honor 2008/09**	19.04
	PJ: 1 Pt: 0	

1168 NEVADO PORTERO, Jonathan

Caza. Huelva, 10.01.1983.

P	Prueba	Fecha
1.º	**Cto. de España de Silvestrismo**. Mixtos verderones	31.05

1169 NIMO BELLIDO, Joaquín

Rugby. El Puerto de Santa María (Cádiz), 28.10.1991. 1ª línea de la selección española sub-19 que se colgó la medalla de bronce en el Europeo. Salió como suplente ante Italia en semifinales y ante Rusia en el duelo por el tercer puesto. Milita en el Atlético Portuense de División de Honor B.

P	Prueba	Fecha
3.º	**Campeonato de Europa sub-19**	31.10
	PJ: 2 Pt: 0	

1170 NIZA ABETE, Thaitiana

Remo. Sevilla, 29.11.1991. Reside en la cercana Tomares. Remera del Náutico hispalense, en 2009, cosechó dos bronces en pruebas nacionales.

P	Prueba	Fecha
3.º	**Regata Internacional de Larga Distancia**. Cuatro scull	25.01
3.º	**Campeonato de España de Yolas**. Femenina	18.10

1171 NOGAL LONGHURST, Pablo

Voleibol. Marbella (Málaga), 01.05.1982. Tras toda una vida jugando en el Universidad de Granada, este opuesto marbellí fichó para la campaña 2008/09 por el Unicaja Almería, con el que disputó un buen número de partidos tanto en Superliga como en Europa, si bien el técnico Carlos Carreño decidió no contar con él para la actual campaña, por lo que se retiró.

P	Prueba	Fecha
2.º	**Superliga Masculina 2008/09**	01.05
	PJ: 24 Pt: 149	
4.º	**Copa CEV 2008/09**	22.03
	PJ: 8 Pt: 60	

1172 NOGUEIRA DE LA MUELA, Luis

Orientación. Málaga, 25.12.1989. Con su compañero del COMA malagueño Ruiz de la Herrán y con el onubense Fernando Soriano llevó a Andalucía a la medalla de bronce por Relevos dentro del Campeonato de España 2009. Asimismo, como muestra de su gran porvenir, asistió al Mundial júnior (JWOC), en el Trentino italiano, donde fue 44.º en Sprint, 69.º en Larga Distancia, 76.º en Media y 35.º en Relevos.

P	Prueba	Fecha
3.º	**Campeonato de España O-Pie**. Relevos	11.04
3.º	**Campeonato de España O-Pie**. Comunidades	12.04

1173 NOGUERA MARÍN, María José

Lucha. Granada, 17.01.1987. Luchadora del CD Maracena, pilló 'chapa' tanto en el Campeonato de España de luchas olímpicas como en el Nacional de Sambo.

P	Prueba	Fecha
2.º	**Campeonato de España de Sambo**. 72kg	04.04
3.º	**Campeonato de España**. 72kg	28.02

1174 NOVI RODRÍGUEZ, Fernando

Fútbol americano. Granada, 07.11.1969. Conocido como «Novi», es un jugador de los Who RB Granada Lions. Alterna las posiciones de «End» y «Tackle» en defensa.

P	Prueba	Fecha
10.º	**Liga Nacional de Fútbol Americano**	25.04

1175 NOVILLO PERIBAÑEZ, Fermín

Pádel. Málaga, 28.06.1971. Profesor del Club Málaga y campeón provincial, formó parte del combinado andaluz campeón de España por Comunidades.

P	Prueba	Fecha
1.º	**Cto. España Selecciones Autonómicas**. Equipos (M)	11.10

1176 NÚÑEZ ANDREU, José Miguel

Actividades subacuáticas (Hockey). Sevilla, 15.05.1983. Integrante del Club Universitario de Actividades Subacuáticas de Sevilla (CUASS) –quinto en la Liga 2009– y de la Selección Andaluza, 4.ª por Comunidades.

P	Prueba	Fecha
■ *Club*		
5.º	**Liga 2009**. Primera División	25.04
■ *Selección andaluza*		
4.º	**Cto. España por Autonomías**. Torneo masculino «open»	01.03

1177 NÚÑEZ DÍAZ, Emilio

Voleibol. Rota (Cádiz), 11.11.1985. Central de 1,95 metros que milita en

el C.V. Cajasol Puerto Real por segundo año, tras colaborar en su ascenso a la élite. Llegado desde el Emsisa Chiclana, suele salir como suplente.

P	Prueba	Fecha
-.º	**Superliga Masculina 2009/10**	19.12
	PJ: 9 Pt: 9	

1178 NÚÑEZ MENDOZA, Miguel

Fútbol-5. Málaga, 08.08.1979. Jugador del ONCE-Málaga, con el que se alzó en Sevilla con el título de campeón de España 2009.

P	Prueba	Fecha
1.º	**Campeonato de España 2008/09**. División de Honor B1	14.06

1179 NÚÑEZ PÉREZ, Iván

Billar. Huelva, 21.06.1985. En la recta final del año, compitió en la última prueba del Circuito Europeo de Pool, en Benalmádena.

P	Prueba	Fecha
610.º	**EuroTour**. Ranking general	06.12
145.º	**EuroTour #7 Abierto de la Costa del Sol**	05.12

1180 OCAÑA MOLINERO, Ángel

Deportes aéreos. Granada, 19.04.1995. Piloto que se proclamó campeón de España de Aeromodelismo en la categoría F3A-b tras un concurso impecable en el Campo de Vuelo de Chozas de Abajo (León).

P	Prueba	Fecha
1.º	**Campeonato de España de Aeromodelismo**. F3A-b	18.07

1181 OJEDA GARRIDO, Eliezer

Bádminton. Huelva, 01.04.1985. Principal referente masculino del C.B. IES La Orden, en especial para los dobles masculinos y mixtos, en los que muestra su fiabilidad con diversas parejas. Además del subcampeonato liguero con su club, se colgó la medalla de oro en el Nacional formando dúo con el albaceteño David Leal y participó en el Europeo por equipos mixtos.

P	Prueba	Fecha
1.º	**Campeonato de España**. Dobles masculinos	10.05
2.º	**División de Honor 2008/09**	18.04
	PJ: 16 Pt: 29 G: 23 Balance: IM (1-0) / DM (10-4) / DX (12-2)	
1/8	**Internacional de Portugal**. Dobles masculinos	01.05
1/8	**Internacional de Portugal**. Dobles mixtos	01.05
17.º	**Campeonato de Europa por equipos mixtos**	12.02
-.º	**División de Honor 2009/10**	19.12
	PJ: 7 Pt: 12 G: 9 Balance: IM (2-0) / DM (4-3) / DX (3-0)	

1182 OJEDA GARRIDO, Haideé

Bádminton. Huelva, 13.11.1989. Joven volantista del C.B. IES La Orden, de excelente rendimiento como doblista y en especial en los mixtos, sus puntos con su hermano Eliezer fueron vitales para el subcampeonato liguero de los onubenses. Con Carlos Longo se proclamó campeona de España también en dobles mixtos y obtuvo destacados resultados en los torneos internacionales absolutos que disputó, entre ellos el Europeo de Liverpool, así como en dobles femeninos con Laura Molina.

P	Prueba	Fecha
1.º	**Campeonato de España**. Dobles mixtos	10.05
2.º	**División de Honor 2008/09**	18.04
	PJ: 16 Pt: 32 G: 22 Balance: IF (9-7) / DF (1-1) / DX (12-2)	
3.º	**Internacional de Portugal**. Dobles mixtos	02.05
1/4	**Internacional de Hungría**. Dobles femeninos	31.10
1/4	**Internacional de Irlanda**. Dobles femeninos	05.12
1/8	**Internacional de Portugal**. Dobles femeninos	01.05
1/8	**Internacional de España**. Dobles femeninos	22.05
1/8	**Internacional de España**. Dobles mixtos	22.05
1/8	**Open Volant d'Or**. Dobles mixtos	29.05
17.º	**Campeonato de Europa por equipos mixtos**	12.02
1/16	**Open Volant d'Or**. Dobles femeninos	29.05
1/16	**Internacional de Irlanda**. Dobles mixtos	04.12
114.º	**Ranking BWF**. Dobles femeninos	31.12
167.º	**Ranking BWF**. Dobles mixtos	31.12
-.º	**División de Honor 2009/10**	19.12
	PJ: 5 Pt: 8 G: 7 Balance: IF (1-0) / DF (3-0) / DX (3-1)	

1183 OJEDA LARA, Ricardo

Tenis. El Puerto de Santa María (Cádiz), 26.01.1993. Este gaditano tan sólo tiene ranking en dobles y, además, lo adquirió en la temporada 2009 tras alcanzar las semifinales en el torneo de Martos, junto con Javier Valenzuela. Además, compitió en Pozoblanco, cediendo en primera ronda ante el británico Colin Fleming por 6-4 y 6-3.

P	Prueba	Fecha
3.º	**Future Martos**. Dobles masculinos	01.10
1.ª r.	**Challenger Pozoblanco**. Individual masculino	04.07
1333.º	**Ranking ATP**. Dobles masculinos	28.12

1184 OLAYA GARCÍA, Juan

Caza. Moguer (Huelva), 18.09.1966.

P	Prueba	Fecha
1.º	**Cto. de España de Silvestrismo**. Verderones	31.05

1185 OLEA GUTIÉRREZ, Miguel Ángel

Balonmano. Málaga, 24.06.1983. Pivote del K.I.F. Kolding danés durante la temporada 2008/09, al que llegó tras disputar la ASOBAL en el Keymare Almería y en el Pilotes Posada. En Dinamarca se proclamó campeón de liga y debutó en competiciones europeas. Al inicio de la temporada 2009/10 se encontraba sin equipo, entrenando con el Balonmano Malagueta de su ciudad natal.

P	Prueba	Fecha
1.º	**Liga de Dinamarca 2008/09**	
	PJ: - G: -	
9.º	**Recopa de Europa 2008/09**	22.02
	PJ: 4 G: 4	

1186 OLIVA DOMÍNGUEZ, Jorge

Balonmano. Sevilla, 21.08.1983. Portero formado en las categorías inferiores del B.M. Rochelambert, disputó la temporada 2008/09 con el Cuenca 2016. Tras contribuir a que el equipo conquense lograra la permanencia, en la 2009/10 se ha marchado al B.M. Realitas Guadalajara, equipo que milita en la División de Honor Plata.

P	Prueba	Fecha
13.º	**Liga ASOBAL 2008/09**	16.05
	PJ: 30 G: 0 % paradas: 30	

01 José Miguel Núñez Andréu 02 Joaquín Nimo Bellido 03 María José Noguera Marín 04 Luis Nogueira de la Muela 05 Manuel Olmedo Villar ■Foto Deporte Andaluz 06 Fernando Novi Rodríguez 07 Emilio Núñez Díaz 08 Ángel Ocaña Molinero 09 Eliezer Ojeda Garrido 10 Haidée Ojeda Garrido 11 Ricardo Ojeda Lara 12 Miguel Ángel Olea Gutiérrez ■Foto Antonio Cañellas 13 Lorena Neumann del Río 14 Francisco José Olivas Alba «Kiko» 15 Pablo Oliveira Serrano 16 Jamie Lee Oliver Motais

1187 OLIVAS ALBA, Francisco José

Fútbol. Antequera (Málaga), 21.08.1988. «Kiko», que jugó hasta 2007 en el Málaga, ya ha debutado en el primer equipo del Villarreal en Primera División. Este antequerano de 21 años es uno de los inquilinos habituales del filial del 'submarino' amarillo.

P	Prueba	Fecha
-.º	**Primera División 2009/10**	19.12
	PJ: 1 G: 0	

1188 OLIVEIRA SERRANO, Pablo

Fútbol. La Puebla de Guzmán (Huelva), 08.03.1987. Pablo Oliveira fue otro de los canteranos del Recreativo que debutó con Lucas Alcaraz la temporada del descenso a Segunda. Actualmente juega en el San Roque, equipo que milita en el Grupo IV de Segunda B.

P	Prueba	Fecha
17.º	**Copa del Rey 2008/09**	11.11.08
	PJ: 1 G: 0	
20.º	**Primera División 2008/09**	31.05
	PJ: 3 G: 0	

1189 OLIVER MOTAIS, Jamie Lee

Wakeboard. Leicester (Reino Unido), 13.02.1985. Aunque inglés de nacimiento, este «rider» se trasladó a Marbella muy joven y en la actualidad reside en Posadas (Córdoba). En 2009 compitió en el Mundial en categoría «open-pro», logrando la mejor clasificación histórica de un español. También acudió al Europeo, alcanzando la repesca, y fue subcampeón nacional, cediendo su cetro al madrileño «Jimmy» Martínez.

P	Prueba	Fecha
2.º	**Campeonato de España Open**	26.07
14.º	**Campeonato de Europa Open**	08.08
16.º	**Campeonato del Mundo Open**	28.08

1190 OLLERO NAVARRO, Carlos

Rugby. Jerez de la Frontera (Cádiz), 17.10.1990. Afincado en Sevilla desde pequeño, milita en el C.A.R. Inés Rosales. Juega como 3ª línea, habiendo participado en el Europeo sub-19 con la selección española que consiguió el bronce. En dicho campeonato fue titular ante Bélgica en cuartos y ante Italia en semifinales, partido en el que sufrió una luxación de clavícula que le mantuvo varios meses parado.

P	Prueba	Fecha
3.º	**Campeonato de Europa sub-19**	31.10
	PJ: 2 Pt: 0	

1191 OLMEDO VILLAR, Manuel

Atletismo. Sevilla, 17.05.1983. Presente en las dos grandes citas internacionales del año –Mundial y Europeo en pista cubierta– e intérprete en los diversos mítines de primer nivel, no ha sido, pese a todo, una temporada que mejore anteriores campañas del atleta del FC Barcelona.

En gran medida, esta circunstancia se explica por el dominio que sobre la prueba de 800 metros ha ejercido Luis Alberto Marco durante 2009 y del cual ha sido víctima Olmedo, quien sólo mostró el dorsal al nazareno en la Golden Gala de Roma y en el «Grand Prix» de Madrid. Precisamente en la capital de España llevó a cabo su mejor carrera del año, siendo segundo con su mejor marca de 2009 (1:45.91) a sólo 10 milésimas del que luego sería campeón del Mundo en Berlín, el sudafricano Mulaudzi.

Plata en el Nacional «indoor» y 4.º al aire libre, el sevillano se retiró en su serie del Campeonato del Mundo cuando ya tenía perdidas las opciones de acceder a semifinales.

P	Prueba	Fecha
Calendario nacional		
2.º	**Campeonato de España en Pista cubierta**. 800m	22.02
3.º	**Campeonato de España**. 4x400m	02.08
Calendario internacional		
DNF	**Campeonato del Mundo**. 800m	20.08
5.º	**Campeonato de Europa en Pista cubierta**. 800m	08.03
6.º	**IAAF Golden League Golden Gala**. 800m	10.07
2.º	**IAAF Grand Prix Meeting Madrid 2009**. 800m	04.07
3.º	**IAAF Meeting de Atletismo Málaga 2009**. 800m	27.06
3.º	**IAAF Reunión Gobierno de Aragón**. 800m	18.07
8.º	**EAA Reunión Internacional Ciudad de Valencia**. 800m	14.02
33.º	**IAAF Campo a Través Int. de Soria 08**. Masculina	23.11.08
36.º	**IAAF Campo a Través Int. de Soria 09**. Masculina	29.11

1192 OLMO CAMPAÑA, Saúl

Fútbol sala. Cádiz, 29.08.1984. Ala de ElPozo Murcia Turística, con el que se proclamó campeón de la LNFS 2008/09, anotando 16 goles y jugando todos y cada uno de los encuentros, así como subcampeón de Copa, marcando un gol en la final. En la actual campaña tampoco ha dejado de jugar ni una sola jornada, habiendo marcado ya diez 'dianas', y ha participado con su equipo en la «UEFA Futsal Cup», quedándose a un paso de la «Final Four».

P	Prueba	Fecha
1.º	**Liga Nacional de Fútbol Sala 2008/09**	19.06
	PJ: 34 G: 16	
2.º	**Copa de España**	01.03
	PJ: 3 G: 1	
3.º	**Supercopa de España**	03.01
	PJ: 1 G: 0	
5.º	**Copa de la UEFA 2009/10**	22.11
	PJ: 3 G: 4	
-.º	**Liga Nacional de Fútbol Sala 2009/10**	22.12
	PJ: 16 G: 10	

1193 OLMO MENACHO, Antonio

Ciclismo. Sevilla, 19.08.1982. Profesional desde 2004, este sevillano residente en El Cuervo volvió al pelotón UCI en 2009 tras un año como aficionado, enrolado en las filas del conjunto colombiano Boyacá es para Vivirla. Olmo pudo competir en bastantes carreras españolas y portuguesas, mostrando un notable nivel en La Rioja (7.º a 1'47" de David García) y en general en todas sus participaciones.

P	Prueba	Fecha
7.º	**Vuelta a La Rioja**	26.04
20.º	**Vuelta a Asturias**	02.05
20.º	**Gran Premio Paredes Rota dos Móveis**	17.05
21.º	**Prueba Villafranca de Ordizia**	25.07
26.º	**Circuito de Getxo**	31.07
28.º	**Vuelta al Alentejo**	05.04
40.º	**Vuelta a la Comunidad de Madrid**	19.07
46.º	**Clásica Primavera**	12.04
54.º	**Campeonato de España**. Prueba en línea	28.06
74.º	**Subida al Naranco**	03.05
91.º	**Subida a Urkiola**	02.08

1194 ONCINA MORENO, Noelia

Balonmano. Málaga, 09.11.1976. Jugadora del Balonmano Parc Sagunt. La extremo derecho malagueña es todo un estandarte del balonmano femenino andaluz pues, de hecho, es la capitana de la selección española y la quinta jugadora de la historia que cuenta con más internacionalidades.

Juega en el equipo valenciano -antes denominado Osito L'Eliana y el más laureado de España- desde el año 2001, dando el salto desde el Vícar Goya. Pese a sus problemas con las lesiones, estuvo en el Mundial de China, aunque no pudo disputar los primeros partidos.

P	Prueba	Fecha
2.º	**División de Honor ABF 2008/09** PJ: 19 G: 72	16.05
4.º	**Campeonato del Mundo** PJ: 7 G: 4	20.12
5.º	**Recopa de Europa 2008/09** PJ: 6 G: 22	21.03
5.º	**Copa de la Reina** PJ: 1 G: 0	01.04
17.º	**Liga de Campeones EHF 2009/10** PJ: 3 G: 13	04.10
-.º	**Clasificación Europeo 2010** PJ: 1 G: 1	18.10
-.º	**División de Honor ABF 2009/10** PJ: 9 G: 46	14.11

1195 ONIEVA LUPIÁÑEZ, Álvaro

Vela (Kiteboarding). Málaga, 06.05.1987. «Onix», como es conocido en el mundillo del «Kite», ha tenido un año parco en competiciones internacionales. Tan sólo se inscribió en el KPWT de Tarifa, localidad donde reside.

P	Prueba	Fecha
211.º	**IKA Ranking Mundial**. General	29.11
114.º	**KPWT**. General	29.11
59.º	**KPWT**. General Freestyle	29.11
17.º	**KPWT #2 España Movistar Kite Pro Tarifa**. Freestyle	05.07

1196 ORBAICETA LÓPEZ, Javier

Natación. Málaga, 13.06.1989. Bronce con Andalucía en el Nacional por Comunidades, en el relevo 'largo', también se prodigó en Salvamento y Socorrismo durante 2009. En esta modalidad, con el club manchego Arganda, fue 4.º en la prueba de Nadar Surf del Campeonato de España Absoluto de Playa, en Noja (Cantabria), que terminó siendo el mejor resultado individual de un andaluz en el evento.

P	Prueba	Fecha
3.º	**Campeonato de España por Comunidades**. 4x200m libre	06.02

1197 ORDÓÑEZ CARO, Laura

Piragüismo. Algeciras (Cádiz), 19.05.1980. Vinculada al Club Algeciras, se proclamó en Denia subcampeona de España en K-1.

P	Prueba	Fecha
2.º	**Campeonato de España de Kayak de mar**. Sprinter K-1	19.09

1198 ORGAMBÍDEZ CAMACHO, María de los Dolores

Petanca. Sevilla, 20.12.1954. Jugadora y seleccionadora andaluza de petanca, conocida como «Mariló», formó pareja con su compañera en el Club Los Granados de Sevilla, Reyes Dorado, en el Mundialito de Almúñecar –con triunfo– y en el Internacional de Torremolinos, donde fueron terceras dentro de los respectivos torneos femeninos, reservados a Dupletas.

P	Prueba	Fecha
1.º	**Mundialito de Petanca**. Dupletas	13.12
3.º	**Torneo Internacional de Torremolinos**. Dupletas	01.11

1199 ORTA MARTÍN, Esperanza

Fútbol. Isla Cristina (Huelva), 21.08.1988. Nacida en la Entidad Local Autónoma de La Redondela, perteneciente a Isla Cristina, «Espe» debutó en Superliga en 2007 con el C.D. Hispalis. Pasó al Sevilla F.C. cuando éste creó su sección femenina propia en la temporada 2008/09, y es una de las jugadoras más importantes para José Manuel Fidalgo. La velocidad es la principal característica de esta atacante que es, junto con «Trini» Espejo, la mejor artillera de su equipo, con cuatro 'dianas'.

P	Prueba	Fecha
-.º	**Superliga Femenina 2009/10** PJ: 10 G: 4	20.12

1200 ORTEGA CODINA, Francisco Rafael

Actividades subacuáticas (Hockey). Madrid, 21.01.1979. Afincado en Bormujos (Sevilla) desde sus primeros días de vida, es el 'alma mater' del Club Universitario de Actividades Subacuáticas de Sevilla (CUASS), del que es jugador (defensa) y técnico principal, tanto del equipo masculino como del femenino.

Presidente de la Delegación Sevillana de la Federación Andaluza, fue en 2009 el único jugador andaluz internacional con la selección española, con la que participó en el Campeonato del Mundo, en Kranj (Eslovenia), y en el torneo holandés de Dordrecht.

P	Prueba	Fecha
Club		
5.º	**Liga 2009**. Primera División	25.04
Selección andaluza		
4.º	**Cto. España por Autonomías**. Torneo masculino «open»	01.03
Selección española		
5.º	**Campeonato del Mundo**. Torneo masculino	29.08
2.º	**Mussels International Tournament**. Torneo masculino	03.10

1201 ORTEGA CRUZ, Alejandro

Rugby. Sevilla, 14.02.1985. Integrante del Cajasol Ciencias habitual en el 'quince' de salida, «Ale» Ortega puede jugar como 2ª o 3ª línea. En todo el año apenas ha faltado a un par de encuentros y ha anotado cinco ensayos.

P	Prueba	Fecha
2.º	**Copa del Rey 2009** PJ: 3 Pt: 15 Balance: 3 ensayos	10.05
3.º	**División de Honor 2008/09** PJ: 17 Pt: 10 Balance: 2 ensayos	19.04
-.º	**Copa del Rey 2010** PJ: 1 Pt: 0	29.11
-.º	**División de Honor 2009/10** PJ: 9 Pt: 0	06.12

1202 ORTEGA CRUZ, José Luis

Rugby. Sevilla, 08.06.1983. Jugador del Cajasol Ciencias hermano de Alejandro, «Selu» Ortega es centro, aunque no suele jugar a menudo.

P	Prueba	Fecha
3.º	**División de Honor 2008/09** PJ: 4 Pt: 5 Balance: 1 ensayo	19.04
-.º	**División de Honor 2009/10** PJ: 5 Pt: 0	06.12

1203 ORTEGA GARCÍA, Francisco de Paula

Hípica (Doma vaquera). Rota (Cádiz), 25.08.1982. A lomos de su '7 años' «Taco-Taco» acabó 4.º en el Campeonato de España, 8.º del ranking nacional y ganó el 'clase A' de Pozoblanco, el 27 de junio.

P	Prueba	Fecha

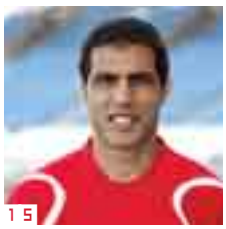

01 Carlos Ollero Navarro 02 Saúl Olmo Campaña 03 Antonio Olmo Menacho 04 Alejandro Ortega Cruz 05 José Luis Ortega Cruz 06 Noelia Oncina Moreno ■Foto Antonio Cañellas 07 Dolores Orgambídez (derecha), con Reyes Dorado 08 Laura Ordóñez Caro 09 Iván Ortiz Carrión 10 Esperanza Orta Martín 11 Carolina Ortega Garrido 12 Alejandro Ortega Orgambides 13 Rafael Ortiz Alcalá-Zamora 14 Francisco Rafael Ortega Codina 15 José Ortiz Bernal 16 Manuel Jesús Ortiz Toribio 17 Manuel Ortega Ocaña

8.º	**Ranking nacional**	31.12

1204 ORTEGA GARRIDO, Carolina

Lucha. Granada, 18.11.1984. Residente en Albolote y adscrita al Club Deportivo Maracena, suyos fueron los mejores resultados internacionales de la lucha andaluza durante 2009. Participó tanto en el Mundial como en el Europeo absoluto de lucha Sambo, llegando incluso a disputar la medalla de bronce en el torneo continental.

En el ámbito doméstico, no tuvo rival en los Nacionales de Sambo, mientras que en el Campeonato de España de luchas olímpicas perdió en la final de su peso, 55 kilos, ante la balear Karina Sánchez.

P	Prueba	Fecha
1.º	**Campeonato de España de Sambo**. 56kg	04.04
2.º	**Campeonato de España**. 55kg	28.02
5.º	**Campeonato de Europa de Sambo**. 56kg	17.05
7.º	**Campeonato del Mundo de Sambo**. 56kg	05.11

1205 ORTEGA MARÍN, Julia

Gimnasia (Rítmica). Sevilla, 28.04.1993. Gimnasta titular en el Club Dos Hermanas, en el Campeonato de España de Clubes y Comunidades obtuvo la 2.ª plaza en el parcial de Pelota, actuación que contribuyó al 5.º puesto del cuadro nazareno en la general de clubes y al triunfo de Andalucía.

Ya en diciembre, en el Nacional de Conjuntos, fue una de las 5 integrantes del equipo nazareno subcampeón en Aparatos y cuarto clasificado en la general, siendo el mejor club andaluz. En marzo, en el Internacional Diputación de Huelva, acabó en 6.ª posición el Concurso general.

P	Prueba	Fecha
1.º	**Cto. España Clubes y CCAA**. Autonomías	05.07
2.º	**Cto. España Conjuntos**. Aparatos sénior	13.12

1206 ORTEGA OCAÑA, Manuel

Ciclismo. Jaén, 07.07.1981. En su tercera campaña como corredor profesional, siempre con el Andalucía-CajaSur, «El Gordo» Ortega pudo estrenar su palmarés al imponerse en solitario en la etapa inaugural del Gran Premio Paredes, con meta en Verín. Además, rozó el podio en Villafranca (a 16" de Rovira) y firmó otros puestos destacados en el calendario español. Abandonó en la Vuelta a España al sufrir una intoxicación alimentaria.

P	Prueba	Fecha
1.º	**Gran Premio Paredes Rota dos Móveis**. 1.ª etapa	14.05
4.º	**Prueba Villafranca de Ordizia**	25.07
10.º	**Circuito de Getxo**	31.07
17.º	**Vuelta a La Rioja**	26.04
22.º	**Vuelta a Murcia**	08.03
23.º	**Clásica de Almería**	01.03
33.º	**Vuelta a Asturias**	02.05
39.º	**Gran Premio CTT Correios de Portugal**	14.06
45.º	**Gran Premio Paredes Rota dos Móveis**	17.05
46.º	**Vuelta a la Comunidad de Madrid**	19.07
47.º	**Vuelta al Alentejo**	05.04
49.º	**Trofeo Cala Millor-Cala Bona**	09.02
50.º	**Trofeo Mallorca**	08.02
56.º	**Subida al Naranco**	03.05
72.º	**Vuelta a Burgos**	09.08
73.º	**Clásica Primavera**	12.04
81.º	**Subida a Urkiola**	02.08
82.º	**Campeonato de España**. Prueba en línea	28.06
DNF	**Vuelta a España**	04.09

1207 ORTEGA ORGAMBIDES, Alejandro

Rugby. Sevilla, 25.04.1979. Jugador del Cajasol Ciencias, «Pieschicos» Orgambides es centro, saliendo por lo general desde el banquillo.

P	Prueba	Fecha
3.º	**División de Honor 2008/09** PJ: 10 Pt: 0	19.04
-.º	**División de Honor 2009/10** PJ: 3 Pt: 0	06.12

1208 ORTEGA SÁNCHEZ, Manuel

Kick Boxing. Córdoba, 01.08.1987. Subcampeón de España en la categoría «Neoprofesional», en la especialidad de Orient-Style para menores de 70 kilos. Perdió en el combate final ante el melillense Alejandro Bonilla. En la categoría «Amateur» se quedó en semifinales en Low-Kick -67.

P	Prueba	Fecha
2.º	**Campeonato de España Neoprofesional**. Orient-Style -70 kg	21.11
3.º	**Campeonato de España Amateur**. Low-Kick -67 kg	10.05

1209 ORTIZ ALCALÁ–ZAMORA, Rafael

Hípica (Doma clásica). Priego de Córdoba (Córdoba), 04.07.1970. El campeón de España 2009, batiendo en Jaén a Carrascosa y Jiménez Cobo, y sexto del Ranking Nacional, ha tenido una temporada internacional de calidad, con buenos resultados en el Circuito del Sol –4 colocaciones entre los diez primeros– y el CSIO de Saumur, donde alcanzó con el equipo nacional la 4.ª plaza por naciones.

P	Prueba	Fecha
	Caballo «G–Nidium»	
1.º	**Campeonato de España**. General Individual	21.06
1.º	**Campeonato de España**. GP	19.06
1.º	**Campeonato de España**. GP Especial	20.06
1.º	**Campeonato de España**. GP Kür	21.06
3.º	**CDI3* Vejer Circuito del Sol**. GP Kür	15.03
4.º	**CDIO3* Saumur**. Equipos	01.05
6.º	**CDI3* Vejer Circuito del Sol**. GP Especial	07.03
6.º	**CDI3* Vejer Circuito del Sol**. GP	12.03
7.º	**CDIO3* Saumur**. GP Kür	03.05
8.º	**CDI3* Vejer Circuito del Sol**. GP	05.03
11.º	**CDIO3* Saumur**. GP Especial	02.05
15.º	**CDIO3* Saumur**. GP	01.05
139.º	**Ranking Mundial FEI**. Individual	31.12

1210 ORTIZ BERNAL, José

Fútbol. Almería, 04.08.1977. Formado en la cantera del populoso equipo de su barrio, el Zapillo Atlético, es uno de los capitanes de la U.D. Almería. Probó fortuna en el «Calcio», desde donde regresó para liderar el ascenso del equipo de su tierra a Primera. En el conjunto del Poniente ya ha jugado 215 partidos, en los que ha marcado 24 goles.

P	Prueba	Fecha
9.º	**Copa del Rey 2008/09** PJ: 4 G: 3	15.01
12.º	**Primera División 2008/09** PJ: 25 G: 0	31.05
-.º	**Copa del Rey 2009/10** PJ: 2 G: 1	10.11
-.º	**Primera División 2009/10** PJ: 8 G: 0	19.12

1211 ORTIZ CARRIÓN, Iván

Montañismo (Carreras por montaña). Barcelona, 18.12.1978. Residente en Fuengirola (Málaga) desde los 4 años de edad, cerró el año 2009 como el mejor especialista andaluz masculino en Carreras de Montaña. Amén de su medalla de plata con el equipo andaluz, este atleta del Grupo Alpino de Benalmádena fue 4.º en la prueba individual del Campeonato de España y subcampeón de la Copa de España, cuya prueba de clausura se celebró el 27 de septiembre.

P	Prueba	Fecha
2.º	**Campeonato de España**. Equipos	13.06

1212 ORTIZ MARÍN, Laura

Natación (Waterpolo). Dos Hermanas (Sevilla), 27.02.1992. Desde 2005 en el Club Waterpolo Dos Hermanas, atacante, no debutó en División de Honor en la primera vuelta liguera.

P	Competición		Fecha
3.º	**Copa de la Reina 2009**		24.01
		PJ Gol	
STATS	Copa de la Reina 2009	- -	
STATS	Liga Española 2009/10 (hasta jornada 10)	- -	

1213 ORTIZ SALDAÑA, Carmen Gloria

Gimnasia (Rítmica). Cádiz, 09.06.1993. La gaditana del Club Chiclana confirmó en 2009 ser una de las gimnastas andaluzas más relevantes. Tercera clasificada en el concurso general del Campeonato de España Individual, por detrás de la valenciana Lucía Casero y la también andaluza Paula Parrado, se clasificó asimismo para tres finales por aparatos.

Sexta en Aro y séptima en Pelota, su mejor actuación, merecedora de la medalla de plata, la llevó a cabo en Cinta.

P	Prueba	Fecha
3.º	**Campeonato de España Individual**. Concurso general sénior	20.06
2.º	**Campeonato de España Individual**. Cinta sénior	21.06

1214 ORTIZ SILVA, José María

Fútbol-5. Jugador del ONCE-Sevilla, equipo de fútbol sala para invidentes, sexto clasificado en el Nacional 2008/09.

P	Prueba	Fecha
6.º	**Campeonato de España 2008/09**. División de Honor B1	14.06

1215 ORTIZ TORIBIO, Manuel Jesús

Fútbol. Huelva, 22.08.1984. Conocido futbolísticamente como «Lolo», este mediocentro de la cantera sevillista aceptó ir cedido en 2008 al Málaga, donde pronto se hizo con la titularidad bajo el mando de Antonio Tapia. En el estío de 2009 ha regresado al Sevilla, donde ha conseguido un puesto en la plantilla que dirige «Manolo» Jiménez.

P	Prueba	Fecha
8.º	**Primera División 2008/09**	31.05
	PJ: 26 G: 4	
17.º	**Copa del Rey 2008/09**	12.11.08
	PJ: 2 G: 0	
-.º	**Copa del Rey 2009/10**	10.11
	PJ: 2 G: 0	
-.º	**Liga de Campeones 2009/10**	09.12
	PJ: 4 G: 0	
-.º	**Primera División 2009/10**	19.12
	PJ: 7 G: 0	

1216 OTERO SERRANO, Ana

Fútbol sala. Puente Genil (Córdoba), 04.01.1987. Portera del Campillos F.S.F., con el que ha debutado en la presente campaña en la máxima categoría jugando un partido, en el que salió para relevar a la titular «Lore».

P	Prueba	Fecha
-.º	**División de Honor Femenina 2009/10**	19.12
	PJ: 1 G: 0	

1217 PACHECO LOBATO, Daniel

Fútbol. Pizarra (Málaga), 05.01.1991. Hizo su debut con el primer equipo del Liverpool el 9 de diciembre de 2009, entrando en la segunda parte para sustituir a Alberto Aquilani en la Liga de Campeones de la UEFA en un partido contra la Fiorentina. Su estreno en Liga llegó dos semanas después en el «Boxing Day» en un encuentro ante el Wolverhampton Wanderers.

P	Prueba	Fecha
-.º	**Liga de Campeones 2009/10**	08.12
	PJ: 1 G: 0	
-.º	**Primera División de Inglaterra 2009/10**	26.12
	PJ: 1 G: 0	

1218 PACHECO SALAS, Antonio

Paraciclismo. Ciclista gaditano discapacitado físico, participó en la prueba española del circuito de la «European Cup», en Cantimpalos.

P	Prueba	Fecha
5.º	**Copa Europea #3 España**. General LC2	05.07

1219 PADIAL HERNÁNDEZ, Victoria

Deportes de Invierno (Biatlón). Granada, 10.08.1988. Victoria Padial ha sido una de la revelaciones del deporte andaluz en 2009, aunque el anonimato del biatlón en España haya hecho que sus logros pasen algo desapercibidos. De diciembre a marzo su trayectoria deportiva ha sido un frenético viaje en el que ha alternado su presencia en la Copa IBU –buscando los puntos necesarios para la clasificación olímpica– con tres grandes compromisos internacionales: los Mundiales, júnior y absoluto, y la Universiada.

En la Copa IBU –escalón inferior a la Copa del Mundo– compitió en 5 de las 8 pruebas puntuables, con mejoría de resultados a medida que maduraba en el circuito. De hecho, en el evento de clausura logró sus mejores prestaciones: 24.ª en Persecución y 25.ª en Sprint.

Su mes de febrero fue de 'locura'. Participó en el Campeonato del Mundo júnior (Canmore, Canadá, 28.01/03.02), donde terminó 38.ª en Persecución y Sprint y 40.ª en Individual. Luego viajó a Corea, para el Mundial absoluto, y tres días más tarde compitió en China, en la Universiada.

Para cerrar el año, en marzo, alcanzó el doble título nacional tanto absoluto como júnior en Candanchú.

P	Prueba	Fecha
Temporada 2008/09		
1.º	**Campeonato de España**. 7,5km Sprint	27.03
1.º	**Campeonato de España**. 12,5km Salida masiva	28.03
1.º	**Campeonato de España de Verano**. Sprint	19.09
2.º	**Campeonato de España de Verano**. Persecución	20.09
99.º	**Campeonato del Mundo**. 15km Individual	18.02
107.º	**Campeonato del Mundo**. 7,5km Sprint	14.02
17.º	**Universiada**. 15km Individual	21.02
27.º	**Universiada**. 12,5km Salida masiva	28.02

29.º	**Universiada**. 7,5km Sprint	24.02
32.º	**Universiada**. 10km Persecución	25.02
60.º	**Copa IBU**. General	14.03
26.º	**Copa IBU**. Persecución	14.03
81.º	**Copa IBU**. Individual	14.03
118.º	**Copa IBU**. Sprint	14.03
24.º	**Copa IBU # Ridnaun-Val Ridanna**. 10km Persecución	14.03
25.º	**Copa IBU # Ridnaun-Val Ridanna**. 7,5km Sprint	13.03
29.º	**Copa IBU # Val Martello**. 10km Persecución	20.12.08
32.º	**Copa IBU # Ridnaun-Val Ridanna**. 15km Individual	11.03
32.º	**Copa IBU # Novo Mesto**. 10km Persecución	17.01
36.º	**Copa IBU # Altenberg**. 15km Individual	10.01
38.º	**Copa IBU # Novo Mesto**. 7,5km Sprint	16.01
40.º	**Copa IBU # Val Martello**. 7,5km Sprint	19.12.08
42.º	**Copa IBU # Altenberg**. 7,5km Sprint	11.01
47.º	**Copa IBU # Obertilliach**. 15km Individual	13.12.08
69.º	**Copa IBU # Obertilliach**. 7,5km Sprint	14.12.08
Temporada 2009/10		
45.º	**Copa IBU # Idre Fjäll**. 7,5km Sprint	29.11
58.º	**Copa IBU # Ridnaun-Val Ridanna**. 15km Individual	12.12.08
58.º	**Copa IBU # Ridnaun-Val Ridanna**. 7,5km Sprint	13.12.08
78.º	**Copa IBU # Obertilliach**. 7,5km Sprint	18.12.08
83.º	**Copa IBU # Idre Fjäll**. 7,5km Sprint	28.11

1220 PADILLA VÁZQUEZ, Francisco Ramón

Deportes aéreos. Antequera (Málaga), 08.12.1966. Piloto que formó parte del equipo andaluz que se alzó con la medalla de bronce en el Campeonato de España de Parapente.

P	Prueba	Fecha
3.º	**Campeonato de España de Parapente**. CC.AA.	11.07

1221 PÁEZ GUTIÉRREZ, Juan Luis

Vela. Sevilla, 27.10.1970. Reside en El Puerto de Santa María (Cádiz), es uno de los regatistas de mayor renombre y recorrido en la vela andaluza. Miembro del antiguo equipo español de la Copa del América, en 2009 patroneó el crucero andaluz «Caser-Endesa» en las cinco regatas de la Audi MedCup, en cuya clasificación final acabó en tercera posición, luego de haber vencido en el parcial de Portugal.

Adscrito al Club Náutico Sevilla, en 2009, dentro de la vela ligera, Páez volvió a conquistar el título de campeón de España de la clase Patín, triunfo que logró en la última regata del Nacional celebrado en Valencia.

P	Prueba	Fecha
1.º	**Campeonato de España**. Patín	29.08
3.º	**Audi MedCup**. General 42GP Series	19.09

1222 PAJÓN GÓMEZ, Daniel

Fútbol playa. Huelva, 20.10.1984. Delantero de la selección española, con la que participó en la Superfinal de la Euroliga, además del «Mundialito», si bien no estuvo en la Copa del Mundo ni en el Europeo.

P	Prueba	Fecha
4.º	**Superfinal de la Euroliga**	23.08
	PJ: 3 G: 0	

1223 PALACIO MARTÍN, David

Atletismo. Castellón de la Plana, 08.06.1988. Residente en Écija (Sevilla) desde corta edad, este corredor del FC Barcelona es otro de numerosos 'actores' andaluces de los 800 metros, distancia en la que se proclamó campeón de España promesa en 2009. Asiduo del «cross» –52.º en el Cross de Soria 2008 y 44.º en 2009–, compitió en el Europeo sub-23 y fue eliminado en la 1.ª ronda de los 800 metros.

P	Prueba	Fecha
3.º	**IAAF Meeting de Atletismo Málaga 2009**. 800m serie B	27.06
3.º	**EAA Reunión Ciudad de Barcelona**. 800m	25.07

1224 PALACIOS HUMANES, Manuel

Lucha. Huelva, 1983. Vinculado al club Atarashi Yikan de la capital onubense, este luchador fue podio en 2009 en el Nacional de Sambo.

P	Prueba	Fecha
3.º	**Campeonato de España de Sambo**. 100kg	04.04

1225 PALANCO CARRASCO, Aroa

Fútbol. Huelva, 22.01.1992. La centrocampista del Cajasol Sporting cumple su tercera temporada en el primer plantel blanquiazul. Sin ser titular generalmente, se ha hecho un hueco en el equipo y es habitual que sea una de las primeras alternativas cuando el entrenador hace algún cambio.

P	Prueba	Fecha
9.º	**Superliga Femenina 2008/09**	10.05
	PJ: 16 G: 0	
-.º	**Superliga Femenina 2009/10**	20.12
	PJ: 5 G: 0	

1226 PALANCO JIMÉNEZ, Jonatan

Kung-fu. Sevilla, 04.03.1991. Desde su llegada al equipo andaluz de kung-fu, este sevillano ha destacado por su destreza y habilidad con las armas. Prueba de ello son las dos medallas que cosechó en 2009, una en el Campeonato de España y otra en el Andaluz. También brilló con luz propia en la doble cita del equipo en EE.UU., de donde volvió con 18 metales.

P	Prueba	Fecha
2.º	**Campeonato de España**. Formas equipos manos vacías	24.05

1227 PALAZÓN CABALLERO, Francisco

Petanca. L'Ille-sûr-Sorge (Francia), 12.12.1958. Natural del departamento francés de Vaucluse, pero de raíces andaluzas y almeriense de residencia, Palazón ha sido el mejor jugador español del año 2009, afirmación que corroboró con el título nacional absoluto individual.

No obstante, su mayor logro vino representando a España en el Campeonato de Europa celebrado en Niza, en el que el conjunto nacional, luego de perder en la final ante Francia, se hizo con la medalla de plata.

También por conjuntos, pero con la Selección Andaluza, logró la plata en el Internacional de Sevilla y el bronce en la Liga de Comunidades. Por último, fue subcampeón liguero con su club, el CP Virgen de la Salud de Vélez Rubio (Almería).

P	Prueba	Fecha
1.º	**Campeonato de España**. Individual	17.05
2.º	**Campeonato de Europa**. Tripletas	26.07
2.º	**Liga Nacional de Clubes**. División de Honor	18.10
3.º	**Liga Nacional de Comunidades**. División de Honor	13.09
2.º	**Torneo Internacional Ciudad de Sevilla**. Tripletas	30.08
4.º	**Torneo Internacional de Torremolinos**. Dupletas	01.11

1228 PALAZÓN CABALLERO, José

Petanca. Murcia, 31.07.1952. Hermano de Francisco y compañero de éste en el CP Virgen de la Salud de Vélez Rubio (Almería), logró como aquel el 2.º puesto en la Liga y participó con Andalucía en la consecución de la medalla de bronce por Comunidades. Con su hermano y «Pirolo» acudió

01

02

03

04

05

06

07

08

09

10

11

12

01 Ana Otero Serrano 02 Daniel Pacheco Lobato 03 Ramón Padilla Vázquez 04 David Palacio Martín 05 Aroa Palanco Carrasco 06 Juan Luis Páez Gutiérrez 07 Victoria Padial Hernández 08 José Palazón Caballero 09 Jonatan Palanco Jiménez 10 Francisco Palazón Caballero 11 Covadonga Palma Ferreiro 12 Daniel Pajón Gómez

también a Torremolinos.

P	Prueba	Fecha
2.º	**Liga Nacional de Clubes**. División de Honor	18.10
3.º	**Liga Nacional de Comunidades**. División de Honor	13.09
4.º	**Torneo Internacional de Torremolinos**. Dupletas	01.11

1229 PALENZUELA SÁNCHEZ, Francisco Javier

Kick Boxing. Marbella (Málaga), 03.12.1984. Este malagueño, natural de San Pedro de Alcántara, se hizo con un cinturón de campeón de España profesional en la velada privada celebrada en Estepona el 17 de julio.

1230 PALMA FERREIRO, Covadonga María

Natación (Waterpolo). Dos Hermanas (Sevilla), 16.01.1993. Atacante del Club Waterpolo Dos Hermanas, apodada «Covi», participó en la Copa de la Reina 2009, pero no ha debutado en División de Honor.

P	Competición			Fecha
3.º	**Copa de la Reina 2009**			24.01
		PJ	Gol	
STATS	Copa de la Reina 2009	1	0	
STATS	Liga Española 2009/10 (hasta jornada 10)	-	-	

1231 PALMA PUERTAS, Beatriz

Taekwondo. Granada, 11.12.1991. Dos medallas de bronce alumbran la campaña 2009 de esta deportista del Club Song Chan Ho, de Granada.

P	Prueba	Fecha
3.º	**Abierto Internacional Comunidad de Madrid**. –57kg	21.11
3.º	**Abierto Internacional de Andalucía**. –57kg	19.12

1232 PALOMINO, María Covadonga

Atletismo adaptado. Atleta granadina de fondo, afectada de discapacidad intelectual, y adscrita a la Asociación San José de Guadix (Granada).

P	Prueba	Fecha
3.º	**Cto. España FEDDI**. 5.000m	21.05

1233 PANADERO GARCÍA, Yurena

Hockey. Las Palmas de Gran Canaria, 02.08.1983. A los ocho años se fue a vivir a San Fernando (Cádiz) y su familia está radicada en la capital gaditana. Defensa que suele desenvolverse como lateral izquierda, se proclamó campeona de Liga con el Club de Campo. Sin embargo, una grave lesión en la rodilla sufrida en enero le hizo estar todo el año de baja, perdiéndose más de medio campeonato y el resto de competiciones de clubes, así como de la selección española, de la que es habitual.

P	Prueba	Fecha
1.º	**División de Honor Femenina 2008/09**	23.05
	PJ: 9 G: 1	

1234 PAREJO CAMACHO, Luis María

Baloncesto. Almería, 05.02.1989. Escolta de 1,92 metros que milita en el C.B. Illescas de LEB Plata (cedido por Fuenlabrada), aunque formado en la cantera del Real Madrid. Disputó en verano el Europeo sub-20, colgándose la medalla de bronce y anotando 4,4 puntos por encuentro.

P	Prueba	Fecha
3.º	**Campeonato de Europa Sub-20**	26.07
	PJ: 9 Pt: 40	

1235 PARRA BRIONES, Elena

Tenis de mesa adaptado. Granada, 22.12.1983. Jugadora del club CajaGranada, sección discapacitados intelectuales. En 2009 se alzó con el subcampeonato nacional individual, modalidad Habilidades, y fue bronce por equipos.

P	Prueba	Fecha
2.º	**Cto. España FEDDI**. Individuales Habilidades Deportivas	22.11
3.º	**Cto. España FEDDI**. Clubes	22.11

1236 PARRADO ALIOD, Paula

Gimnasia (Rítmica). Cádiz, 11.10.1993. Mejor gimnasta rítmica andaluza en pruebas individuales, a tenor de los resultados cosechados en 2009. Formada en el club P-Cádiz, se alzó con el subcampeonato nacional sénior, batida por la valenciana Lucía Casero por 1,100 puntos.

Participó además en las tres finales por aparatos, en las que logró el título en Cinta, la medalla de plata en Pelota y la 7.ª posición en Aro. En el Trofeo Internacional Diputación de Huelva, en marzo, acabó en 7.ª posición el Concurso general.

P	Prueba	Fecha
2.º	**Campeonato de España Individual**. Concurso general sénior	20.06
1.º	**Campeonato de España Individual**. Cinta sénior	21.06
2.º	**Campeonato de España Individual**. Pelota sénior	21.06

1237 PARRADO PARRADO, Rocío

Kick Boxing. Córdoba, 02.02.1977. Esta luchadora cordobesa se colgó la medalla de plata en el Campeonato de España de Light-Contact -70 kilos, incluido en la modalidad de Kick Boxing Americano en categoría «Amateur».

P	Prueba	Fecha
2.º	**Campeonato de España Amateur**. Light-Contact -70 kg	19.04

1238 PARRAS FUENTE, Abel

Kick Boxing. Sevilla, 06.05.1979. Este luchador sevillano conquistó la medalla de plata en el Nacional de Oriental-Style -88,5 kilos, dentro de la categoría «Amateur».

P	Prueba	Fecha
2.º	**Campeonato de España Amateur**. Oriental-Style -88,5 kg	10.05

1239 PÁRRIZAS DÍAZ Nuria

Tenis. Granada, 15.07.1991. Esta granadina vivió sus mejores momentos de la temporada en la modalidad de dobles, en la que cosechó sus mejores resultados: finalista en Vinaroz junto a la italiana Benedetta Davato y semifinalista en Vic, Tortosa y Madrid. En Pozoblanco superó una ronda y en Vigo, su mejor actuación en individuales, alcanzó los octavos de final.

P	Prueba	Fecha
2.º	**10.000$ Vinaroz**. Dobles femeninos	18.12
3.º	**10.000$ Vic**. Dobles femeninos	30.04
3.º	**10.000$ Tortosa**. Dobles femeninos	28.05
3.º	**25.000$ Madrid**. Dobles femeninos	25.09
1/8	**25.000$ La Coruña**. Dobles femeninos	07.07
1/8	**25.000$ Valladolid**. Dobles femeninos	21.07
1/8	**25.000$ Vigo**. Individual femenino	30.07
1/16	**25.000$ La Coruña**. Individual femenino	06.07
1/16	**25.000$ Valladolid**. Individual femenino	21.07
1/16	**25.000$ Granada**. Individual femenino	29.09
3.ª r.	**25.000$ Madrid**. Individual femenino	21.09
2.ª r.	**50.000$ Pozoblanco**. Individual femenino	28.06
1.ª r.	**25.000$ El Cairo**. Individual femenino	14.03
661.º	**Ranking WTA**. Dobles femeninos	28.12
775.º	**Ranking WTA**. Individual femenino	28.12

1240 PARROS MUÑOZ DE RIVERA, Antonio

Kick Boxing. Sevilla, 26.11.1980. Este cordobés se colgó el oro en el Nacional de Thaiboxing -76 kilos, dentro de la categoría «Amateur». Se impuso en el combate final al castellanoleonés Jorge Carnicero.

P	Prueba	Fecha
1.º	**Campeonato de España Amateur**. Thaiboxing -76 kg	10.05

1241 PASTOR TOMÉ, Alejandro

Vela (Kiteboarding). Málaga, 19.11.1989. Vecino de Tarifa. Mejor andaluz y segundo español, luego del gallego Abel Lago, en el Ranking Mundial, este malagueño ha sido la referencia del «Kite» masculino en Andalucía durante 2009. No en vano «Álex» logró la única victoria andaluza, en la clausura del Circuito Mundial de la PKRA.

Su logro se produjo en la exótica isla de Nueva Caledonia, dentro de su especialidad, el estilo Libre. En la misma disciplina, logró plaza de podio en su única presencia dentro del KPWT, en Tarifa.

P	Prueba	Fecha
21.º	**IKA Ranking Mundial**. General	29.11
70.º	**KPWT**. General	29.11
31.º	**KPWT**. General Freestyle	29.11
3.º	**KPWT #2 España Movistar Kite Pro Tarifa**. Freestyle	05.07
4.º	**PKRA**. General Freestyle	29.11
1.º	**PKRA #7 Teri Kite Pro 2009**. Freestyle	29.11
4.º	**PKRA #1 Mondial du Vent 2009**. Freestyle	16.04
7.º	**PKRA #3 Fuerteventura Grand Slam 2009**. Freestyle	22.07
7.º	**PKRA #4 Palmolive Kitesurf World Cup 2009**. Freestyle	02.08

1242 PAVÓN CASTRO, Manuel

Fútbol. Santa Fe (Granada), 27.02.1984. Pavón es uno de los mejores defensas de Segunda, categoría a la que ha regresado tras el descenso del Numancia en el anterior ejercicio. Ha sido campeón de Liga en el segundo escalón del fútbol nacional.

P	Prueba	Fecha
17.º	**Copa del Rey 2008/09** PJ: 1 G: 0	13.11.08
19.º	**Primera División 2008/09** PJ: 13 G: 0	31.05

1243 PEDROSA IBÁÑEZ, Sergio

Hockey. Málaga, 27.09.1988. Delantero del C.H.P. Benalmádena que compitió en la fase final del Campeonato de España de Primera, en la que el equipo malagueño se clasificó cuarto.

P	Prueba	Fecha
4.º	**Campeonato de España de Primera Masculina en sala** PJ: 3 G: 1	25.01

1244 PEGO CLAVIJO, Manuel

Bádminton. Huelva, 27.07.1991. Joven integrante del filial del C.B. IES La Orden, jugó un solo punto con el equipo de División de Honor. Cuartofinalista en dobles masculinos en el Campeonato de España absoluto.

P	Prueba	Fecha
2.º	**División de Honor 2008/09** PJ: 1 Pt: 1 G: 0 Balance: DM (0-1)	18.04
1.ª r.	**Internacional de España**. Dobles masculinos	21.05

1245 PEINADO BRAVO, María

Atletismo. Jaén, 08.02.1977. Atleta de pruebas combinadas del Caja de Jaén, efectuó una efectiva preparación invernal culminada en enero con una concentración en Praga, en el transcurso de la cual la jiennense se impuso en el Campeonato de Chequia «indoor», con 3.917 puntos en pentatlón.

Su buen estado de forma le permitió alzarse con idéntico triunfo en el Campeonato de España y ser seleccionada para el Europeo, el cual no pudo terminar. La campaña estival, sin embargo, fue discreta y se cerró prematuramente por una lesión en la espalda.

P	Prueba	Fecha
1.º	**Campeonato de España en Pista cubierta**. Pentatlón	21.02
DNF	**Campeonato de Europa en Pista cubierta**. Pentatlón	06.03
2.º	**Encuentro ESP-CZE-FRA-GBR-NED**. Por equipos	01.02
5.º	**Encuentro ESP-CZE-FRA-GBR-NED**. Pentatlón	01.02
8.º	**EAA Reunión Internacional Ciudad de Valencia**. 60m vallas	14.02

1246 PELÁEZ NAVARRETE, María

Natación. Málaga, 13.11.1977. Pese a participar en 2008 en sus quintos Juegos Olímpicos, permanecer desde 1991 en la primera línea internacional y ser nombrada al regreso de Pekín directora técnica de la sección de Natación de la Federación Española, la más grande nadadora española de todos los tiempos ofreció en 2009 otra vez una de sus mejores caras competitivas.

Centrada ya en las pruebas de estilos en perjuicio de 'su' mariposa de siempre, 'pilló medalla –en total 7– en los cuatro Campeonatos de España del año, siendo en dos ellos campeona en 100m.

P	Prueba	Fecha
1.º	**Campeonato de España por Comunidades**. 100m estilos	07.02
3.º	**Campeonato de España por Comunidades**. 200m estilos	06.02
3.º	**Campeonato de España de Primavera**. 200m estilos	05.04
2.º	**Campeonato de España de Verano**. 200m estilos	22.07
1.º	**Campeonato de España de Invierno**. 100m estilos	26.11
2.º	**Campeonato de España de Invierno**. 100m mariposa	28.11
3.º	**Campeonato de España de Invierno**. 200m estilos	27.11
12.º	**Abierto de Estados Unidos**. 200m estilos	08.08
22.º	**Abierto de Estados Unidos**. 100m mariposa	06.08

1247 PEÑA CASTRO, Pablo

Deportes de Invierno (Esquí artístico). Granada, 22.06.1990. Pertenece al Club Monachil.

P	Prueba	Fecha
39.º	**Copa de Europa # Sierra Nevada**. Ski cross	26.02

1248 PERA NÚÑEZ, Pablo

Hípica (Enganches). Lasarte (Guipúzcoa), 30.01.1966. Adscrito a la Federación Andaluza y residente en Dos Hermanas (Sevilla).

P	Prueba	Fecha
7.º	**CAI-B Vejer de la Frontera**. Limoneras	05.04

1249 PERAL MARTÍNEZ, Ángela

Vela (Kiteboarding). Valencia, 22.01.1985. Residente en Tarifa desde los 6 años de edad –sus padres, aficionados al windsurf se establecieron en la localidad gaditana– y adscrita a la Federación Andaluza de Vela, fue en 2009 la mejor andaluza en el Circuito Mundial de la PKRA.

Sus 4 participaciones en «Freestyle» se saldan con un podio –en la prueba inaugural de la competición, en Leucate (Francia)– más dos cuartas plazas y una séptima, lo que le otorgó una brillantísima 4.ª posición en la general final, entre 32 clasificadas.

01 Iván Pastor Tomé terminó 3.º en «Freestyle» en la prueba de Tarifa del Mundial de la KPWT ■Foto Julien Gazeau/KPWT 02 Luis María Parejo Camacho 03 Nuria Párrizas Díaz 04 María Peinado Bravo, en el Nacional «indoor» de Sevilla ■Foto Deporte Andaluz 05 Ángela Peral Martínez 06 María Peláez Navarrete 07 Manuel Pavón Castro 08 Sergio Pedrosa Ibáñez 09 Manuel Pego Clavijo

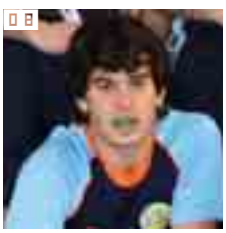

P	Prueba	Fecha
14.º	**IKA Ranking Mundial**. General	29.11
4.º	**PKRA**. General Freestyle	29.11
3.º	**PKRA #1 Mondial du Vent 2009**. Freestyle	16.04
4.º	**PKRA #3 Fuerteventura Grand Slam 2009**. Freestyle	22.07
4.º	**PKRA #4 Palmolive Kitesurf World Cup 2009**. Freestyle	02.08
7.º	**PKRA #7 Teri Kite Pro 2009**. Freestyle	29.11

1250 PERÁLVAREZ BERMÚDEZ, Eva María

Bádminton. Lucena (Córdoba), 25.06.1983. Una de las fijas en los puntos tanto individuales -con notable éxito- como de dobles del C.B. Jorge Guillén, es el único representante cordobés en la máxima categoría.

P	Prueba	Fecha
10.º	**División de Honor 2008/09**	14.03
	PJ: 11 Pt: 18 G: 5 Balance: IF (5-5) / DF (0-7) / DX (0-1)	
-.º	**División de Honor 2009/10**	19.12
	PJ: 7 Pt: 14 G: 7 Balance: IF (5-2) / DF (2-5)	

1251 PERERA ZURITA, Sergio

Vela (Kiteboarding). Málaga, 29.06.1979. Terminó el año como el primer andaluz en la clasificación del Circuito Mundial KPWT, merced a su regularidad en las dos series que disputó, en Tarifa y Cumbuco. Perteneciente al CD Fly=Kite, su gran logro del año fue el título de campeón nacional, basado de nuevo en su dominio de todas las especialidades.

P	Prueba	Fecha
1.º	**Campeonato de España**. General	12.07
3.º	**Campeonato de España**. Freestyle	12.07
78.º	**IKA Ranking Mundial**. General	29.11
112.º	**IKA Ranking Mundial**. General Course Racing	29.11
32.º	**KPWT**. General	29.11
50.º	**KPWT**. General Freestyle	29.11
6.º	**KPWT #2 España Movistar Kite Pro Tarifa**. Course Racing	05.07
13.º	**KPWT #2 España Movistar Kite Pro Tarifa**. Freestyle	05.07
8.º	**KPWT #8 Brasil Superkite**. Course Racing	08.11
24.º	**KPWT #8 Brasil Superkite**. Freestyle	08.11
25.º	**KPWT #8 Brasil Superkite**. Wave	08.11

1252 PÉREZ AGUT, Gloria

Fútbol sala. Cádiz, 18.07.1985. Ala-cierre del Zona Franca de Cádiz, Gloria participó en algunos partidos del tramo inicial de la temporada en la máxima categoría, alternando titularidad y suplencia y anotando una 'diana'.

P	Prueba	Fecha
16.º	**División de Honor Femenina 2008/09**	06.06
	PJ: 6 G: 1	

1253 PÉREZ ARCAS, Antonio

Petanca. Vélez-Rubio (Almería), 18.09.1960. Integrante del CP Virgen de la Salud de su localidad natal, fue con el club almeriense subcampeón nacional de Liga.

P	Prueba	Fecha
2.º	**Liga Nacional de Clubes**. División de Honor	18.10

1254 PÉREZ CAMPOS, María Fuensanta

Fútbol sala. Campillos (Málaga), 16.09.1992. Ala-pívot del segundo equipo del Campillos F.S.F., María Pérez debutó en la máxima categoría saliendo a jugar desde el banquillo en un encuentro.

P	Prueba	Fecha
-.º	**División de Honor Femenina 2009/10**	19.12
	PJ: 1 G: 0	

1255 PÉREZ CANCA, José Luis

Balonmano. Málaga, 08.05.1971. El central malagueño que comenzara en el balonmano en el mítico Puleva Maristas aporta toda la experiencia que le dan sus 38 años al Balonmano Antequera. En las categorías inferiores formaba una primera línea imparable junto a Carlos Ortega, hoy su entrenador, y «Quino» Soler, y en la actualidad no deja de ser una referencia en el único equipo andaluz que queda en la Liga ASOBAL.

P	Prueba	Fecha
10.º	**Liga ASOBAL 2008/09**	16.05
	PJ: 29 G: 37	
-.º	**Liga ASOBAL 2009/10**	12.12
	PJ: 13 G: 5	

1256 PÉREZ CASCALES, Cinta

Fútbol. Huelva, 17.02.1985. Tras estar sin jugar durante la temporada 2008/09, esta experimentada guardameta retornó al fútbol en el club con el que había debutado en la máxima categoría, el Cajasol Sporting, cuya portería defendió hasta 2008. La presencia de la australiana «Dimi Poulos» le priva no obstante de jugar minutos con cierta asiduidad.

P	Prueba	Fecha
-.º	**Superliga Femenina 2009/10**	20.12
	PJ: 1 G: 0	

1257 PÉREZ DE LA CRUZ, Ana Marta

Fútbol sala. Cádiz, 29.08.1990. Conocida como «Ana». Ala-pívot del segundo equipo del Zona Franca de Cádiz, participó en un buen número de partidos con el equipo de División de Honor, anotando incluso un gol.

P	Prueba	Fecha
16.º	**División de Honor Femenina 2008/09**	06.06
	PJ: 20 G: 1	

1258 PÉREZ FERNÁNDEZ, Germán

Hockey. Benalmádena (Málaga), 26.06.1981. Portero del C.H.P. Benalmádena que compitió en la fase final del Campeonato de España de Primera, en la que el equipo malagueño se clasificó cuarto.

P	Prueba	Fecha
4.º	**Campeonato de España de Primera Masculina en sala**	25.01
	PJ: 2 G: 0	

1259 PÉREZ GALÁN, Ángel

Atletismo adaptado. Sevilla, 03.06.1981. Afincado en Pilas, este mediofondista con pasaporte paralímpico –compitió en Atenas 2004 y obtuvo diploma en 1.500m– subió en cuatro ocasiones al podio durante 2009, dos de ellas en el Campeonato de España, dentro de las pruebas para paralíticos cerebrales.

P	Prueba	Fecha
2.º	**Campeonato de España IPC**. 200m T36	10.05
3.º	**Campeonato de España IPC**. 800m T36	09.05
3.º	**Meeting Internacional de Hospitalet**. 800m T36	30.05
3.º	**Meeting Internacional de Túnez**. 800m T36	20.06
11.º	**Meeting Internacional de Basauri**. 800m Open	17.05

1260 PÉREZ GARCÍA, Lucía

Atletismo. Sevilla, 29.06.1986. Atleta del Cueva de Nerja.

P	Prueba	Fecha
17.º	**IAAF Meeting de Atletismo Málaga 2009**. 1500m	27.06
18.º	**EAA Cross Internacional Valle de Llodio 08**. Femenina	30.11.08
36.º	**IAAF Campo a Través Int. de Soria 08**. Femenina	23.11.08

1261 PÉREZ GONZÁLEZ, Montserrat

Boxeo. Vigo (Pontevedra), 16.08.1973. Afincada en Sevilla, boxea para el Club Boxeo Alcalareño, de Alcalá de Guadaíra.

P	Prueba	Fecha
3.º	**Campeonato de España**. Superligero 64kg	06.10

1262 PÉREZ HUESO, José Manuel

Kárate. Granada, 17.01.1987. Integró el equipo de siete que se hizo con la medalla de bronce en el Campeonato de España sénior celebrado en marzo en Pinto en la modalidad de kumite, junto a Adrián Martínez, Miguel Martínez, Sergio Bautista, Jesús León, Abel Huertas y Alberto Álvarez.

P	Prueba	Fecha
3.º	**Campeonato de España**. Kumite por equipos	29.03

1263 PÉREZ JAÉN, Carlos

Boxeo. Sevilla, 18.05.1987. Este púgil del Club Boxeo Alcalareño, de Alcalá de Guadaíra, logró dos medallas, en el Nacional absoluto –campeón en el peso superligero– y en el Boxam, representando al equipo español.

P	Prueba	Fecha
1.º	**Campeonato de España**. Superligero 64kg	09.10
3.º	**Boxam**. Superligero 64kg	22.04

1264 PÉREZ LÓPEZ, Luis Miguel

Vela. Cádiz, 16.03.1989. Este regatista del CN Elcano se impuso en la clase Laser Radial en la Semana Andaluza, celebrada en Puerto Sherry.

P	Prueba	Fecha
1.º	**ISAF Semana Olímpica Andaluza**. Laser Radial	01.03

1265 PÉREZ LUQUE, Víctor

Kárate. Málaga, 06.02.1988. Este karateca malagueño estrenó en 2009 su palmarés internacional al lograr por primera vez una medalla, en este caso de bronce, en el Campeonato Europeo Universitario celebrado en Córdoba. Disputando el Campeonato de Andalucía en el mes de febrero se lesionó una de sus rodillas, por lo que no pudo tomar parte del Nacional. Después de unas duras sesiones de rehabilitación logró clasificarse para el Campeonato de España Universitario, donde firmó la plata tras ser eliminado en semifinales por Manuel Rasero Ruiz (Universidad Politécnica de Madrid), con lo que se clasificó para el citado Europeo Universitario. Además, disputó el Campeonato de Europa de las Regiones en mayo en Madrid, donde el equipo de Andalucía perdió el primero de los encuentros.

P	Prueba	Fecha
2.º	**Campeonato de España Universitario.** Kumite individual -67 kg	17.05
3.º	**Campeonato de Europa Universitario.** Kumite individual -67 kg	19.07

1266 PÉREZ MALIA, Francisco Javier

Fútbol. Barbate (Cádiz), 17.12.1981. Tras ser titular indiscutible en Segunda, con 40 partidos a sus espaldas, «Francis» trata ahora de evitar el descenso del equipo de toda su vida, el Xerez Deportivo, con el que debuta en Primera División.

P	Prueba	Fecha
17.º	**Copa del Rey 2009/10**	11.11
	PJ: 1 G: 0	
-.º	**Primera División 2009/10**	19.12
	PJ: 15 G: 0	

1267 PÉREZ MARTÍNEZ, Daniel

Atletismo. Málaga, 10.02.1986. Atleta del CA Málaga, aportó su 4.ª plaza en 3.000 metros a la consecución del subcampeonato de Andalucía por federaciones.

P	Prueba	Fecha
2.º	**Campeonato de España por Federaciones**. Equipos	13.06
6.º	**IAAF Meeting de Atletismo Málaga 2009**. 1500m serie B	27.06
37.º	**IAAF Campo a Través Int. de Soria 08**. Masculina	23.11.08
50.º	**IAAF Cross Internacional de Itálica**. Masculina	18.01

1268 PÉREZ MERA, Tamara

Atletismo. Cádiz, 03.12.1986. Residente en Sevilla y vinculada al Nerja, fue 10.ª en 3.000m en el Campeonato de España «indoor».

P	Prueba	Fecha
28.º	**IAAF Campo a Través Int. de Soria**. Femenina	29.11
34.º	**IAAF Cross Internacional de Itálica**. Femenina	18.01

1269 PÉREZ MORENO, Sergio

Remo. Málaga, 26.04.1985. Remero del R.C. Mediterráneo, con este club ha sido doble campeón de España en modalidades no olímpicas, además de internacional.

P	Prueba	Fecha
1.º	**Regata Internacional de Larga Distancia**. Cuatro scull	25.01
1.º	**Campeonato de España de Banco Fijo Mediterráneo**	04.10
3.º	**FISA Team Cup**. Ocho con timonel 500m	22.02
4.º	**FISA Team Cup**. Ocho con timonel 1000m	21.02

1270 PÉREZ RUIZ, Melania

Fútbol. Málaga, 28.04.1992. Esta joven centrocampista debutó con el Atlético Málaga en la Superliga 2008/09. Lo hizo en abril, ante el Prainsa Zaragoza, y disputó un único encuentro, ya que forma parte del equipo filial.

P	Prueba	Fecha
13.º	**Superliga Femenina 2008/09**	10.05
	PJ: 1 G: 0	

1271 PÉREZ SÁNCHEZ, Patricia

Bádminton. Cádiz, 27.08.1976. Una de las mejores volantistas españolas, compitió con asiduidad tanto en individuales como en dobles -excelente balance con Beatriz Corrales- para el C.B. Torrejón Saglas Paracuellos, tercer clasificado de la División de Honor. Además, esta gaditana fue bronce en el Nacional absoluto formando pareja con la navarra Edurne Echarri.

P	Prueba	Fecha
3.º	**Campeonato de España**. Dobles femeninos	09.05
3.º	**División de Honor 2008/09**	14.03
	PJ: 10 Pt: 17 G: 14 Balance: IF (5-3) / DF (9-0)	
-.º	**División de Honor 2009/10**	19.12
	PJ: 7 Pt: 13 G: 8 Balance: IF (3-3) / DF (5-2)	

1272 PÉREZ SANTAMARÍA, Ignacio

Fútbol. Málaga, 24.06.1980. Después de varios años en el Málaga, «Nacho» fichó por el Getafe en el mercado de invierno de Primera. Tras sal-

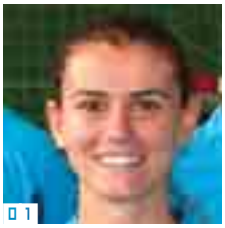

01 Eva María Perálvarez Bermúdez 02 Sergio Perera Zurita 03 Fuensanta Pérez Campos 04 José Luis Pérez Canca 05 Cinta Pérez Cascales 06 Germán Pérez Fernández 07 Ángel Pérez Galán 08 Patricia Pérez Sánchez 09 Héctor Perona Mateu ■Foto José Luis Canorea/FAP 10 Víctor Pérez Luque 11 Francisco Jesús Pérez Malia «Francis» 12 Antonio Piedra Pérez 13 Gabriel P´érez Villalón 14 Álvaro Pernía Castillo 15 Ignacio Pérez Santamaría «Nacho» 16 José David Pineda Navas

varse del descenso con el conjunto de Madrid Sur, el malagueño busca en la presente campaña el ansiado ascenso con el Betis después de haber bajado una categoría.

P	Prueba	Fecha
17.º	**Primera División 2008/09**	31.05
	PJ: 13 G: 0	

1273 PÉREZ VILLALÓN, Gabriel

Kung-fu. Cádiz, 09.04.1977. Gaditano de nacimiento, reside en Granada donde entrena en el gimnasio San Juan de Dios. Destaca en la modalidad de combate, en la que obtuvo una doble medalla de plata en el Campeonato de España celebrado en Arganda del Rey.

P	Prueba	Fecha
2.º	**Campeonato de España**. Semi-Sanda pesado	24.05
2.º	**Campeonato de España.** Sanda a pleno contacto pesado	24.05

1274 PÉREZ DE LA CRUZ RUIZ, Sergio

Boxeo. Sevilla, 17.05.1983. Campeón de España en 2009 del peso máxima, el superpesado, pertenece al Club Boxeo Ciudad de Sevilla.

P	Prueba	Fecha
1.º	**Campeonato de España**. Superpesado +91kg	09.10

1275 PERNÍA CASTILLO, Álvaro

Baloncesto en silla de ruedas. Sevilla, 14.12.1989. Pese a ser integrante del Vistazul Dos Hermanas, en la División de Honor 2, su calidad le ha llevado a la internacionalidad con la Selección Española en categorías inferiores. Si en 2008 se proclamó campeón de Europa sub-22, en 2009 el sevillano llegó a la final del Campeonato del Mundo sub-23, en la que España cayó ante Estados Unidos y se hizo con la medalla de plata.

P	Competición	Fecha
2.º	**Campeonato del Mundo sub-23**	14.07

1276 PERONA MATEU, Héctor

Pádel. Madrid, 19.09.1976. Sevillano de adopción, formó parte del equipo andaluz campeón de España por Comunidades, haciendo pareja con José Luis Gutiérrez «Guti». Con el malagueño acabó el año en la 3.ª plaza del Ranking Andaluz y en la 5.ª del Nacional.

P	Prueba	Fecha
1.º	**Cto. España Selecciones Autonómicas**. Equipos (M)	11.10
19.º	**Ranking Mundial**. Open (M)	31.12
5.º	**Ranking Nacional**. Open (F)	20.01.10

1277 PEULA NAVARRETE, David

Patinaje. Málaga, 12.11.1989. Pertenece al C.P. El Tejar de Fuengirola (Málaga), donde está especializado en la modalidad de patinaje artístico. Formando dúo con su compañera de club Lara Guitelman logró la medalla de bronce en el Campeonato de España sénior en la modalidad de parejas danza, como ya hiciera en la edición de 2008.

P	Prueba	Fecha
3.º	**Campeonato de España**. Parejas Danza	31.07

1278 PIEDRA PÉREZ, Antonio

Ciclismo. Sevilla, 10.10.1985. Corredor del Andalucía-CajaSur, este sevillano logró en Fafe su primer triunfo como profesional al rematar junto a José Antonio López una fuga en la quinta etapa de la ronda portuguesa. Además, rayó a buen nivel en el Campeonato de España, a 1'14" de Rubén Plaza, y en otras carreras como Villafranca o Primavera. Debutó en la Vuelta a España sin excesivo brillo, aunque estuvo en alguna escapada.

P	Prueba	Fecha
1.º	**Vuelta a Portugal**. 5.ª etapa	11.08
11.º	**Prueba Villafranca de Ordizia**	25.07
17.º	**Clásica Primavera**	12.04
18.º	**Gran Premio CTT Correios de Portugal**	14.06
18.º	**Campeonato de España**. Prueba en línea	28.06
24.º	**Vuelta a Asturias**	02.05
45.º	**Gran Premio Miguel Indurain**	04.04
53.º	**Vuelta a Andalucía**	19.02
53.º	**Vuelta a Castilla y León**	27.03
56.º	**Vuelta a la Comunidad de Madrid**	19.07
68.º	**Vuelta a Chihuahua**	10.10
78.º	**Vuelta a España**	20.09
100.º	**Trofeo Cala Millor-Cala Bona**	09.02
110.º	**Trofeo Pollensa-Puerto de Alcudia**	11.02
114.º	**Trofeo Mallorca**	08.02
162.º	**Trofeo Inca**	10.02

1279 PINEDA GONZÁLEZ, Mario

Hípica (Enganches). Coria del Río (Sevilla), 21.08.1977. Quinto en un 'clase A', como es Le-Pin-au-Haras, acudió al Campeonato de España para conquistar el título que en 2008 se le escapó en Limoneras, pero el valenciano Carlos Sanjuán le privó del oro y tuvo que conformarse de nuevo con la medalla de plata.

P	Prueba	Fecha
2.º	**Campeonato de España**. Limoneras	08.11
4.º	**CAI-B Vejer de la Frontera**. Limoneras	05.04
5.º	**CAI-A Le-Pin-au-Haras**. Limoneras	19.07
DNF	**CAI-A Pau**. Limoneras	17.05

1280 PINEDA NAVAS, José David

Hockey. Málaga, 04.02.1980. Defensa del C.H.P. Benalmádena que compitió en la fase final del Campeonato de España de Primera, en la que el equipo malagueño se clasificó cuarto.

P	Prueba	Fecha
4.º	**Campeonato de España de Primera Masculina en sala**	25.01
	PJ: 5 G: 0	

1281 PINEDO GONZÁLEZ, Ainhoa

Atletismo. Madrid, 17.02.1983. Esta gaditana de adopción firmó una buena trayectoria en las tres pruebas de la Challenge Mundial de marcha en las que participó, con especial relieve en su 14.ª posición –entre 36 participantes– en La Coruña, donde además realizó su mejor marca del año (y 6.ª nacional), con 1:35:48.

Vinculada al A.D. Marathon, alcanzó la internacionalidad absoluta en la Universiada, fue bronce en el Campeonato de España de 10km y abandonó en el Nacional en ruta.

P	Prueba	Fecha
3.º	**Campeonato de España**. 10km marcha	01.08
10.º	**Universiada**. 20km marcha	10.07
14.º	**IAAF Challenge Coppa Sesto S. Giovanni**. 20km marcha	01.05
14.º	**IAAF Challenge G.P. Cantones de La Coruña**. 20km marcha	20.06
15.º	**IAAF Challenge G.P. Rio Maior**. 20km marcha	04.04

1282 PINEL SÁEZ, Raquel

Fútbol. Jaén, 30.08.1994. Apodada «Messi» por su juego habilidoso, esta

jovencísima centrocampista es una de las más firmes apuestas de futuro del Real Jaén, y en la campaña de su estreno en la máxima categoría está dando buena muestra del talento que atesora. Ha anotado un gol, en diciembre, ante el Cajasol Sporting Club de Huelva Universidad.

P	Prueba	Fecha
-.º	**Superliga Femenina 2009/10**	20.12
	PJ: 10 G: 1	

1283 PINGARRÓN HERNÁNDEZ, Marta

Fútbol sala. Cádiz, 19.04.1995. Ala-cierre del segundo equipo del Zona Franca de Cádiz, «Martita» participó en un partido de la División de Honor.

P	Prueba	Fecha
16.º	**División de Honor Femenina 2008/09**	06.06
	PJ: 1 G: 0	

1284 PINO GARRIDO, Francisco

Actividades subacuáticas (Hockey). Jugador sevillano –conocido por «Kiko»– del Club Universitario de Actividades Subacuáticas de Sevilla (CUASS) en Primera División. Con su club fue 5.º en la Liga 2009 y, con Andalucía, 4.º por Comunidades.

P	Prueba	Fecha
Club		
5.º	**Liga 2009**. Primera División	25.04
Selección andaluza		
4.º	**Cto. España por Autonomías**. Torneo masculino «open»	01.03

1285 PINTO COLORADO, José Manuel

Fútbol. El Puerto de Santa María (Cádiz), 08.11.1975. Pese a estar a la sombra de Víctor Valdés, Pinto es uno de los mejores porteros de Primera. El año pasado conquistó seis títulos con el Barça, aunque en la mayoría de ellos él tuvo una participación testimonial.

P	Prueba	Fecha
1.º	**Copa del Rey 2008/09**	13.05
	PJ: 8 G: 0	
1.º	**Primera División 2008/09**	31.05
	PJ: 2 G: 0	
-.º	**Copa del Rey 2009/10**	10.11
	PJ: 2 G: 0	

1286 PIÑAL ÁLVAREZ, Carlos

Polo. Sevilla, 17.01.1970. Medalla de bronce en el Nacional Absoluto siendo jugador del conjunto Capial Buenavista, en el que coincidió con los andaluces Nicolás y Juan Álvarez. Tras caer en semifinales, se impusieron en la lucha por la 3.ª plaza al AireSur.

También participó en el Torneo Internacional de Sotogrande en las filas del Kia–El Corzo, equipo con el que fue finalista en la Copa de Oro de Bajo Handicap y ganador de la Copa de Plata. Posee handicap 1 y está adscrito al club Hacienda de Vistahermosa.

P	Prueba	Fecha
3.º	**Campeonato de España Absoluto**	03.10

1287 PIÑAS BERMÚDEZ, Tomás

Tenis de mesa adaptado. Granada, 08.07.1982. El granadino afincada en Los Ogíjares es uno de los grandes ejemplos del deporte adaptado andaluz de la actualidad y de siempre, pues desde que logró en 1998 el triunfo en el Iberoamericano no ha detenido su progresión, la cual, con 27 años, parece tener todavía recorrido, pese a haber obtenido ya, en 2008, una medalla paralímpica.

En 2009, además de su intensa 'randonnée' por los Abiertos internacionales –tres victorias–, destacó la medalla de bronce ganada en el Campeonato de Europa en compañía de su paisano y compañero en el club CajaGranada, Miguel Rodríguez. Individualmente, llegó a cuartos de final en Clase 3, siendo eliminado por el luego campeón, el francés Merrien.

Por su parte, en el Campeonato de España, ganó en su clase en Individuales y en Dobles «Open» –en Individuales le batió el catalán El Baqqali por 2:3–, en tanto que en la Copa del Rey contribuyó con su triunfo en Individuales al título de Andalucía.

P	Prueba	Fecha
Nacional		
1.º	**Campeonato de España**. Dobles Open Silla	31.05
1.º	**Campeonato de España**. Individuales Clase 3	31.05
1.º	**Campeonato de España**. Clubes Silla	29.05
2.º	**Campeonato de España**. Individuales Open Silla	31.05
1.º	**Copa del Rey 2008/09**. Individuales Silla	21.12.08
1.º	**Copa del Rey 2008/09**. Equipos Silla	20.12.08
1.º	**Copa del Rey 2008/09**. Equipos Combinada	20.12.08
2.º	**Copa del Rey 2008/09**. Individuales Open	21.12.08
Internacional		
3.º	**Campeonato de Europa**. Equipos Clase 3	13.06
5.º	**Campeonato de Europa**. Individuales Clase 3	09.06
(1/32)	**Campeonato de Europa**. Individuales Open Silla	05.06
6.º	**Ranking Mundial**. Clase 3	31.12
(1/8)	**Abierto de Hungría**. Individuales Open Silla	23.03
5.º	**Abierto de Hungría**. Individuales Clase 3	23.03
1.º	**Abierto de Hungría**. Equipos Clase 3	23.03
(1/8)	**Abierto de Eslovaquia**. Individuales Open Silla	26.04
5.º	**Abierto de Eslovaquia**. Individuales Clase 3	26.04
3.º	**Abierto de Eslovaquia**. Equipos Clase 3	26.04
1.º	**Abierto de Rumanía**. Individuales Open Silla	23.05
1.º	**Abierto de Rumanía**. Equipos Clase 3	23.05
2.º	**Abierto de Rumanía**. Individuales Clase 3	23.05
(1/32)	**Abierto de Italia**. Individuales Open Silla	09.11
5.º	**Abierto de Italia**. Individuales Clase 3	09.11
2.º	**Abierto de Italia**. Equipos Clase 3	09.11

1288 PIÑERO QUINTERO, Ángel

Hockey. Cádiz, 14.08.1984. Jugador del Krafft Atlético San Sebastián que suele ocupar el puesto de libre, aunque se desenvuelve en cualquier demarcación de la defensa. Disputó casi todos los encuentros de Liga con el equipo donostiarra, que concluyó sexto en hierba y quinto en sala.

P	Prueba	Fecha
5.º	**Campeonato de España de Primera Masculina en sala**	25.01
	PJ: 4 G: 2	
6.º	**División de Honor Masculina A 2008/09**	05.04
	PJ: 16 G: 0	
-.º	**División de Honor Masculina A 2009/10**	20.12
	PJ: 10 G: 0	

1289 PLAZA MARTÍN, Javier

Deportes aéreos. Almería, 17.12.1965. Piloto del Real Aero Club de Granada que se colgó la medalla de bronce en el Campeonato de España de Vuelo Acrobático en la categoría Deportivo.

P	Prueba	Fecha
3.º	**Campeonato de España de Vuelo Acrobático**. Deportivo	09.05

1290 PLAZA MIRA, Esteban

01 Javier Plaza Martín 02 Francisco Pino Garrido 03 Ainhoa Pinedo González 04 Raquel Pinel Sáez 05 Esteban Plaza Mira 06 José Manuel Pinto Colorado 07 Ángel Piñero Quintero 08 Eva Plaza Ortega 09 Tomás Piñas Bermúdez ■Foto CPE 10 Laura Polo Guerrero 11 José Prado Cruz 12 Juan de Dios Prados López 13 Manuel Polvillo Bayer, en el Campeonato de España de Foso Universal, en Las Gabias (Granada) ■Foto Solotiro 14 Miguel Prieto Camacho

Ciclismo. La Carolina (Jaén), 09.05.1986. Este jiennense debutó en el profesionalismo en 2009 en las filas del Andalucía-CajaSur procedente de su equipo filial y con sólo 22 años. En su estreno mostró un nivel muy digno, con algunos puestos interesantes, en especial en el Campeonato de España, que concluyó a 2'03" de Rubén Plaza.

P	Prueba	Fecha
29.º	**Prueba Villafranca de Ordizia**	25.07
31.º	**Challenge Illes Balears**	12.02
31.º	**Campeonato de España**. Prueba en línea	28.06
36.º	**Gran Premio Paredes Rota dos Móveis**	17.05
43.º	**Vuelta a La Rioja**	26.04
43.º	**Vuelta a Chihuahua**	10.10
44.º	**Trofeo Pollensa-Puerto de Alcudia**	11.02
45.º	**Gran Premio CTT Correios de Portugal**	14.06
50.º	**Circuito de Getxo**	31.07
52.º	**Vuelta al Alentejo**	05.04
66.º	**Trofeo Calviá**	12.02
80.º	**Clásica Primavera**	12.04
89.º	**Trofeo Cala Millor-Cala Bona**	09.02
113.º	**Trofeo Mallorca**	08.02
161.º	**Trofeo Inca**	10.02

1291 PLAZA ORTEGA, Eva

Natación. Almería, 27.10.1993. Su nombre ha sonado en 2009, además de por derrotar a María Peláez en el Campeonato de Andalucía, por sus solventes participaciones internacionales con el equipo nacional júnior, entre las que brilló la medalla de bronce en el Europeo con el relevo 4x100 estilos, ejecutando ella la posa de espalda.

Junto a este podio, en Praga terminó 8.ª en 4x100 libre, 15.ª en 50 espalda y 13.ª en 100 espalda. Previamente, había acudido al Torneo Multinaciones júnior de Novara, en marzo, donde volvió a subir al podio, como medalla de plata, en 4x100m estilos.

Como cierre del año, la Gimnasiada de Doha, en diciembre. Allí, logró las siguientes posiciones: 17.ª en 100 libre, 12.ª en 50 espalda, 11.ª en 100 espalda y 6.ª en 4x100 libre.

P	Prueba	Fecha
3.º	**Campeonato de Europa júnior**. 4x100m estilos	12.07
6.º	**Circuito Open Comunidad de Madrid**. 100m espalda	21.06
7.º	**Circuito Open Comunidad de Madrid**. 50m espalda	20.06
12.º	**Circuito Open Comunidad de Madrid**. 50m libre	20.06

1292 PLAZA VIDAL, Luis

Hípica (Saltos). Sevilla, 10.07.1975. Cinco participaciones en concursos internacionales adornan la campaña de este sevillano que, con «Majestic», logró dos quintos puestos, en Valencia y Portimao (Portugal).

P	Prueba	Fecha
653.º	**Ranking Mundial FEI**. Individual	31.12
■ *Con «Majestic»*		
5.º	**CSI2* Valencia**. GP	29.03
5.º	**CSI2* Portimao**. GP	20.09
DNF	**CSI3* Vimeiro**. GP	26.07
DNF	**CSI4* Oporto**. GP	13.12
■ *Con «Quick Lady»*		
26.º	**CSI3* Vimeiro**. GP	19.07

1293 POLA GALLEGO DE GUZMÁN, María Aurora

Actividades subacuáticas (Orientación). Granada, 09.04.1971. Mejor deportista andaluza en la Orientación Subacuática, terminó el año en la 4.ª posición del Ranking Nacional.

En el Campeonato de España celebrado en Solsona (Lérida), se hizo con la medalla de oro por equipos, junto a María López. Además, volvió a subir al podio en Sin Referencias para recoger la medalla de bronce y fue 6.ª en la prueba Con Referencias 5 puntos.

P	Prueba	Fecha
1.º	**Campeonato de España**. Equipos A	26.07
3.º	**Campeonato de España**. Sin referencias	25.07

1294 POLO GUERRERO, Laura Argentina

Judo/Lucha. Granada, 14.02.1987. Federada tanto en judo como en lucha, esta deportistas del CD Maracena pisó el podio en ambos deportes, destacando su doble medalla en los Campeonatos nacionales de luchas olímpicas y Sambo. Le 'faltó' el metal nacional en judo, pero cayó pronto, en octavos de final, en la categoría de menos de 70kg.

P	Prueba	Fecha
■ *Judo*		
3.º	**Trofeo Internacional Ciudad de Málaga**. –70kg	22.03
■ *Lucha*		
2.º	**Campeonato de España de Sambo**. 68kg	04.04
3.º	**Campeonato de España**. 67kg	28.02

1295 POLO ZAMORA, Álvaro

Balonmano. Málaga, 04.06.1983. Jugador de la selección española de balonmano playa, en la que actúa como especialista. Disputó el Europeo de Noruega, debutando como internacional en un evento de este nivel. El malagueño disputó la temporada 2008/09 de pista con el B.M. Puerto Sagunto valenciano, de la División de Honor Plata, donde jugaba de central. En la 2009/10 se marchó al Pines B.M. Badajoz, de Primera Nacional.

P	Prueba	Fecha
5.º	**Campeonato de Europa de Balonmano Playa** PJ: 8 G: 20	28.06

1296 POLVILLO BAYER, Manuel

Tiro. Salteras (Sevilla), 21.05.1958. Undécimo del Ranking Español de Foso Universal, cinco triunfos brillan en su currículum deportivo de 2009; uno individual, como campeón de España absoluto de FU, y 4 colectivos: en el Gran Premio Internacional de España, en el Nacional y en las Copas del Rey y Presidente.

P	Prueba	Fecha
1.º	**Cto. España Abs/Categorías Foso Universal**. Absoluto	26.04
1.º	**Cto. España Abs/Categorías Foso Universal**. Equipos	26.04
2.º	**Cto. España Abs/Categorías Foso Universal**. Sénior 1.ª	26.04
3.º	**FITASC GPI de España**. Foso Universal Scratch	29.03
1.º	**FITASC GPI de España**. Foso Universal Equipos	29.03

1297 PONCE CASTILLO, Antonio

Actividades subacuáticas (Hockey). 29.05.1987. Integrante del Club Universitario de Actividades Subacuáticas de Sevilla (CUASS) quinto clasificado en la Liga 2009.

P	Prueba	Fecha
5.º	**Liga 2009**. Primera División	25.04

1298 PONCE MARTÍNEZ, Domingo

Tiro. Villanueva de los Castillejos (Huelva), 29.06.1968. Con Timo Naatanen y su hermano Juan Cristóbal, obtuvo dos triunfos en el Campeonato de España, en Náquera.

P	Prueba	Fecha

1.º	**Cto. España armas históricas**. Vetterli-R equipos	28.06
1.º	**Cto. España armas históricas**. Cominazzo-R equipos	28.06

1299 PONCE MARTÍNEZ, Juan Cristóbal

Tiro. Villanueva de los Castillejos (Huelva), 11.02.1964. Este onubense residente en El Almendro fue en 2009 el andaluz más laureado en la modalidad de Armas Históricas, merced a sus cuatro medallas de oro logradas en el Nacional celebrado en Náquera (Valencia).

P	Prueba	Fecha
1.º	**Cto. España armas históricas**. Miguelete-R individual	28.06
1.º	**Cto. España armas históricas**. Vetterli-R equipos	28.06
1.º	**Cto. España armas históricas**. Mariette equipos	28.06
1.º	**Cto. España armas históricas**. Cominazzo-R equipos	28.06

1300 PONCE VELASCO, Marina

Fútbol. Ronda (Málaga), 12.06.1994. La jovencísima zaguera ejemplifica la apuesta por la juventud del Atlético Málaga en la actual temporada, en la que ha debutado en la máxima categoría. En pleno proceso de adaptación a la Superliga, suele participar en los partidos saliendo desde el banquillo.

P	Prueba	Fecha
-.º	**Superliga Femenina 2009/10**	20.12
	PJ: 6 G: 0	

1301 PONCE DE LEÓN ACOSTA, Manuel

Motonáutica (Radio control). Sevilla, 13.04.1966. El sevillano fue uno de los tres doble medallistas andaluces –junto a Enrique y Ponce de León– en el Campeonato de España 'eléctrico', en el que concluyó 6.º de la general de Multi Racing F2, la categoría 'reina'.

P	Prueba	Fecha
1.º	**Cto. España de RC Eléctrico**. Heat Racing Oval 3	11.10
3.º	**Cto. España de RC Eléctrico**. Heat Racing Oval 2	11.10

1302 PORRAS HIDALGO, Juan Antonio

Atletismo. Jaén, 19.02.1972. El veterano marchador del EAMJ-Playas de Jandía logró precisamente en esa categoría de edad los títulos mundiales en 10km (03.08) y 20km (06.08), en el Campeonato del Mundo celebrado en Lahti (Finlandia).

Noveno en el Gran Premio Ciudad de Guadix, en 5km, viajó a Suiza y La Coruña para participar en sendas pruebas de la Challenge Mundial, si bien no terminó ninguna de las dos.

P	Prueba	Fecha
DNF	**IAAF Challenge G.P. Rio Maior**. 20km marcha	04.04
DNF	**IAAF Challenge G.P. Cantones de La Coruña**. 20km marcha	20.06

1303 POZAS CRUZ, Raquel

Fútbol. Jaén, 16.09.1993. Pese a pertenecer al filial del Real Jaén, la aparición de esta joven centrocampista en el primer equipo no ha podido ser más oportuna. Se estrenó en Superliga en el último partido que jugó su equipo en 2009, saldado con triunfo por 4-1 sobre el Atlético Málaga, en el que además anotó un gran tanto nada más salir al campo, siendo ésta la primera victoria de las jiennenses desde su llegada a la división de honor.

P	Prueba	Fecha
-.º	**Superliga Femenina 2009/10**	20.12
	PJ: 1 G: 1	

1304 POZO MORENO, Desirée

Fútbol. Málaga, 14.08.1992. Esta joven extremo debutó en la Superliga ante el Prainsa Zaragoza en la antepenúltima jornada de la temporada 2008/09. En la actual campaña continúa en el filial malaguista y sólo ha disputado un encuentro en la máxima categoría, ante el Sevilla F.C.

P	Prueba	Fecha
13.º	**Superliga Femenina 2008/09**	10.05
	PJ: 1 G: 0	
-.º	**Superliga Femenina 2009/10**	20.12
	PJ: 1 G: 0	

1305 PRADA OROZCO, José Luis

Gimnasia (Trampolín). Granada, 27.09.1986. Integró el equipo andaluz subcampeón nacional, junto a Iván Huertas y Daniel Blomenrohr.

P	Prueba	Fecha
2.º	**Campeonato de España de Selecciones**. Equipos	11.10

1306 PRADO CRUZ, José

Voleibol. Sanlúcar de Barrameda (Cádiz), 01.10.1983. Jugador del C.V. Cajasol Puerto Real, donde ocupa la demarcación de colocador. En su cuarta campaña con el equipo gaditano, ha participado en todos y cada uno de los partidos hasta final de año.

P	Prueba	Fecha
-.º	**Superliga Masculina 2009/10**	19.12
	PJ: 12 Pt: 3	

1307 PRADOS LÓPEZ, Juan de Dios

Fútbol. Alicante, 12.06.1986. Nacido circunstancialmente en Alicante, este mediocentro se crió en la localidad granadina de Motril. Formado en los escalafones inferiores del Betis, la pasada temporada no tuvo demasiado protagonismo a las órdenes de «Paco» Chaparro y Josep Maria Nogués.

P	Prueba	Fecha
5.º	**Copa del Rey 2008/09**	29.01
	PJ: 2 G: 0	
18.º	**Primera División 2008/09**	31.05
	PJ: 9 G: 0	

1308 PRIETO CAMACHO, Miguel

Rugby. Melilla, 27.10.1976. Llegó a Sevilla muy pequeño y allí se inició en el deporte del oval. Uno de los más veteranos del Cajasol Ciencias, apodado «El Toro», juega como pilar. En la campaña 2008/09 intervino en la mitad de los encuentros ligueros y en dos de Copa, entre ellos la final. En la actual campaña ha optado por la retirada.

P	Prueba	Fecha
2.º	**Copa del Rey 2009**	10.05
	PJ: 2 Pt: 0	
3.º	**División de Honor 2008/09**	19.04
	PJ: 9 Pt: 0	

1309 PRIETO GÁLVEZ, David

Fútbol. Sevilla, 02.01.1983. Este zaguero de la cantera nervionense llegó a ser titular en la semifinal copera ante el Athletic. Sin embargo, decidió marcharse en verano al Xerez Deportivo con el fin de gozar de los minutos que le iban a faltar en Sevilla. Espigado, corpulento y bien dotado técnicamente, es uno de los mejores centrales andaluces.

P	Prueba	Fecha
3.º	**Copa del Rey 2008/09**	04.03
	PJ: 5 G: 0	

3.º	**Primera División 2008/09** PJ: 13 G: 0	31.05
17.º	**Copa del Rey 2009/10** PJ: 2 G: 0	11.11
-.º	**Primera División 2009/10** PJ: 13 G: 0	19.12

1310 PRIETO OLIVARES, Marta

Golf. Sevilla, 11.09.1978. Formada en el circuito universitario de golf estadounidense, esta sevillana lleva varios años asentada en el Tour Europeo, manteniendo una notable línea de competición, si bien en 2009 no le sonrió la fortuna. De hecho, y aunque salvó el corte en numerosos torneos, tan sólo pudo meterse en el «top ten» en Madrid, cerrando el año en el puesto 61.º de la Orden de Mérito, sin duda por debajo de sus posibilidades.

P	Prueba	Fecha
10º.	**Madrid Ladies Masters**	03.10
11º.	**Banesto Golf Tour (Orden de Mérito)**	07.11
22.º	**Deutsche Bank Ladies Swiss Open**	17.05
24.º	**AIB Ladies Irish Open**	28.06
31.º	**Finnair Masters**	30.08
33.º	**SAS Ladies Masters**	04.07
37.º	**Tenerife Ladies Open**	27.09
38.º	**Dubai Ladies Pro-Am**	03.12
46.º	**S4/C Wales Ladies Championship of Europe**	09.08
51.º	**Omega Dubai Ladies Masters**	12.12
55.º	**Open de España**	19.07
56.º	**Portugal Ladies Open**	13.06
61.º	**Tour Europeo Femenino (Orden de Mérito)**	12.12
62.º	**UNIQA Ladies Golf Open**	13.09
76.º	**ABN AMRO Ladies Open**	06.06
81.º	**HypoVereinsbank Ladies German Open**	22.05
86.º	**Ricoh Women's British Open**	31.07
86.º	**Carta Sì Ladies Italian Open**	16.10
102.º	**Randstad Open de France Dames**	18.09

1311 PRIETO SOLÍS, Jorge Juan

Rugby. Sevilla, 22.05.1976. Jugador fichado por el Cajasol Ciencias para la actual campaña procedente del Helvetia, «Pibe» actúa como zaguero y ha sido titular en todos los encuentros salvo el primero por problemas con la licencia. Jugó con el Sevilla F.C. Andalucía Rugby en la Liga Superibérica.

P	Prueba	Fecha
-.º	**Copa del Rey 2010** PJ: 1 Pt: 0	29.11
-.º	**División de Honor 2009/10** PJ: 9 Pt: 10 Balance: 2 ensayos	06.12

1312 PUERTAS HERRERA, Miguel

Motociclismo. Granada, 08.11.1968. Este veterano piloto disputó en 2009 por quinta vez el Dakar obteniendo su mejor clasificación. En las participaciones anteriores, no terminó una sola vez por debajo del puesto 50, pero igualmente llegó a la capital senegalesa en 2005, 2006 y 2007 (en 2004 abandonó en la octava etapa). Piloto de caza de la Fuerza Aérea española, es uno de los elementos de base de la patrulla Águila.

P	Prueba	Fecha
34.º	**Rally Dakar 2009**. General de motos	18.01

1313 PUERTAS LEJEUNE, Carlos

Pádel. Sevilla, 16.01.1991.

P	Prueba	Fecha
17.º	**Ranking Nacional**. Open (F)	20.01.10
133.º	**Ranking Mundial**. Open (F)	31.12

1314 PUERTAS PIÑERO, Alejandro

Fútbol americano. Caniles (Granada), 01.08.1985. Jugador de los Who RB Granada Lions. Su demarcación habitual es la de «Cornerback».

P	Prueba	Fecha
10.º	**Liga Nacional de Fútbol Americano**	25.04

1315 PUERTAS RUIZ, José

Atletismo. Granada, 20.09.1989.

P	Prueba	Fecha
31.º	**IAAF Challenge G.P. Cantones de La Coruña**. 20km marcha	20.06
DNF	**IAAF Challenge G.P. Rio Maior**. 20km marcha	04.04
DQ	**IAAF Challenge Coppa Sesto S. Giovanni**. 20km marcha	01.05

1316 PUJOL PÉREZ, María

Triatlón. Sevilla, 11.02.1982. Esta sevillana compitió a gran nivel en el concierto internacional, tanto en las Series del Campeonato del Mundo (la 26.ª plaza en el cierre en Australia fue su mejor puesto) como en la Copa del Mundo de Tiszaujvaros, el Europeo de Holten (14.ª y mejor española) y en varias citas de la Copa de Europa, con podio inclusive en Ferrol, donde se proclamó a la vez subcampeona iberoamericana.

No conforme con ello, la deportista del club Canal de Isabel II se proclamó campeona de España de Acuatlón en Gijón y fue determinante en la medalla de oro que conquistó Andalucía en el Nacional de Duatlón por Autonomías. Además, Pujol se impuso tanto en el Triatlón de Marbella como en el de Almería y se clasificó sexta en el Campeonato de España de Triatlón.

P	Prueba	Fecha
1.º	**Campeonato de España de Duatlón por Autonomías**	22.03
1.º	**Campeonato de España de Acuatlón**	21.06
13.º	**Copa del Mundo # Tiszaujvaros**	09.08
14.º	**Campeonato de Europa**	02.07
17.º	**Copa de Europa**	21.11
3.º	**Copa de Europa # Ferrol**	14.06
8.º	**Copa de Europa # Athlone**	18.07
10.º	**Copa de Europa # Pontevedra**	17.05
11.º	**Copa de Europa # Quarteira**	05.04
51.º	**Campeonato del Mundo**	13.09
26.º	**Campeonato del Mundo # Gold Coast**	13.09
30.º	**Campeonato del Mundo # Hamburgo**	25.07
33.º	**Campeonato del Mundo # Madrid**	31.05
33.º	**Campeonato del Mundo # Londres**	15.08

1317 PULIDO FERNÁNDEZ, María de los Dolores

Atletismo. Mahón (Baleares), 01.10.1974. Menorquina de nacimiento, creció en Mancha Real (Jaén) –donde vivió desde el mes de vida hasta los 17 años– y se hizo atleta en La Zubia (Granada), a las órdenes de Antonio Molina, con el que logró ser olímpica en 2004. Desde 2007 reside en Soria.

Atleta del Club Santutxu y con licencia andaluza, en 2009 se ha centrado, sin olvidar el campo a través, en las pruebas de ruta, destacando su 4.ª posición en el Maratón de Madrid, perteneciente al circuito IAAF (categoría «Silver»). Además, fue 4.ª en el Medio Maratón Ciudad de Motril y medalla de bronce en el Nacional paralelo, y el 18 de octubre acabó 13.ª en la Media Maratón de Oporto.

P	Prueba	Fecha

01 Jorge Juan Prieto Solís
02 María Pujol Pérez ■Foto Pujol
03 Marta Prieto Olivares ■Foto Fernando Herranz
04 David Prieto Gálvez
05 Miguel Puertas Herrera
06 «Lina» Quesada
07 Macarena Queralt García de Góngora
08 Raúl Quirós
09 Dolores Pulido Fernández

3.º	**Campeonato de España de Medio maratón**. Femenina	20.09
4.º	**IAAF Maratón de Madrid**. Femenina	26.04
16.º	**IAAF Campo a Través Int. de Soria 09**. Femenina	29.11
32.º	**IAAF Campo a Través Int. de Soria 08**. Femenina	23.11.08

1318 PULIDO FERNÁNDEZ, María Teresa

Atletismo. Mahón (Baleares), 01.10.1974. De vida paralela a su hermana gemela, nació en Menorca y al mes de vida su familia se trasladó a Mancha Real (Jaén), donde creció y se hizo atleta. Posteriormente, ha establecido su residencia en Cataluña, donde compite para el club Canal Isabel II.

En 2009 alternó la ruta y el campo a través. En Ámsterdam, uno de los pocos maratones categoría «Gold» de la IAAF, concluyó 5.ª e hizo marca mínima para el Campeonato de Europa de 2010.

P	Prueba	Fecha
5.º	**IAAF ING Ámsterdam Marathon**. Femenina	18.10
7.º	**Copa de Europa de Campo a Través por Clubes**. Equipos	01.02
29.º	**IAAF Campo a Través Int. de Soria 08**. Femenina	23.11.08
29.º	**IAAF Cross Internacional de Itálica**. Femenina	18.01
42.º	**Copa de Europa de Campo a Través por Clubes**. Individual	01.02

1319 QUERALT GARCÍA DE GÓNGORA, Macarena

Kung-fu. Barcelona, 23.09.1992. Catalana de nacimiento aunque afincada en Mairena del Aljarafe desde muy temprana edad, donde se entrena a las órdenes del Maestro Domínguez Bolaños. Macarena destaca sobre todo en equipo, faceta en la que logró la mayoría de sus éxitos. En Estados Unidos (en las citas de Dallas, en Texas, y Baltimore, en Maryland) consiguió hasta 19 medallas, de las que 13 fueron de oro.

P	Prueba	Fecha
2.º	**Campeonato de España**. Formas equipos manos vacías	24.05

1320 QUERO PÉREZ, Jacobo

Caza. Málaga, 12.07.1979.

P	Prueba	Fecha
1.º	**Cto. de España de Bajo vuelo sobre Liebre**	07.12

1321 QUESADA BERMÚDEZ, Luis Miguel

Tiro. Pinos Puente (Granada), 09.08.1989. Este joven tirador, con residencia en Granada capital, participó en 2009 tanto en el Campeonato del Mundo de Foso Universal –14.º en la prueba individual júnior– como en el de Europa. En éste, organizado en Las Gabias, alcanzó la 5.ª plaza por equipos y la 21.ª individual.

En las distintas pruebas nacionales y siempre en la categoría júnior, logró 4 podios: 1.º por equipos y 3.º individual en el Campeonato de España de FU, 3.º por equipos en el Nacional de Foso Olímpico y 2.º, de nuevo por conjuntos, en el Gran Premio Internacional de España, en compañía de Arjona y Cortés.

P	Prueba	Fecha
39.º	**FITASC GPI de España**. Foso Universal Scratch	29.03

1322 QUESADA CASTRO, Catalina

Montañismo (Alpinismo). Sevilla, 01.04.1969. Conocida y reconocida alpinista hispalense, especialmente por ser la primera y única andaluza en haber coronado el Everest (20.10.2008). En 2009, «Lina» completó el Desafío «Mujer Andalucía 2008-09» al conformar la cordada que asaltó la cima del Manaslu, 8.ª elevación del Mundo con 8.163 metros, el 19 de mayo de 2009. No obstante, «Lina» no hizo cima, pues quedó a la espera en el último campo. Pertenece al Club Alpino Sevillano.

1323 QUINTERO CAPDEVILA, Damián Hugo

Kárate. Buenos Aires (Argentina), 04.07.1984. Aunque argentino de nacimiento, Adrián se vino a vivir a España con cinco años, momento en el que comenzó a entrenar en el Club Goju Ryu de Torremolinos con el Maestro Lorenzo Marín. Quintero tiene licencia con esta entidad y compite con la Federación Andaluza, pero desde septiembre de 2002 reside en Madrid en la residencia Blume, donde se entrena en el Club Antonio Torres con el profesor Miguel Ángel López. Aparte, también se ejercita en el C.A.R. de Madrid con el seleccionador nacional Francisco Javier Hernández. Su modalidad es la kata y es miembro de la selección nacional de esta especialidad, con la que se proclamó campeón de Europa y de España Universitario y subcampeón de Europa por equipos, entre otros logros.

P	Prueba	Fecha
1.º	**Campeonato de España Universitario.** Kata individual	17.05
1.º	**Campeonato de Europa Universitario.** Kata individual	19.07
2.º	**Campeonato de España.** Kata individual	29.03
2.º	**Campeonato de Europa.** Kata por equipos	09.05
2.º	**Copa de España Internacional.** Kata individual	28.11
3.º	**Campeonato de España.** Kata por equipos	29.03

1324 QUIRÓS BALTANÁS, Edgar

Natación adaptada. Cabra (Córdoba), 07.03.1989. Afincado en Arroyo de la Miel, Benalmádena (Málaga). El mejor nadador andaluz de 2009, con permiso de Sebastián Rodríguez. Deficiente visual y vinculado al Club Natación Fuengirola, su temporada fue brillante con el mejor adorno de las tres medallas logradas en el Mundial de Río de Janeiro. Por orden cronológico: bronce en 200 estilos, bronce en 100 braza y, como cierre, subcampeonato mundial en el relevo 4x100 estilos.

Amén del Mundial, participó en el Campeonato de Europa –rozó el bronce en 400 libre– y en el «Open» de Alemania, en tanto que en el capítulo nacional se lució en Murcia al ser tres veces campeón de España en las tres distancias de braza, su especialidad.

P	Prueba	Fecha
Nacional		
1.º	**Campeonato de España**. 50m braza S12-S13	22.05
1.º	**Campeonato de España**. 100m braza S12-S13	22.05
1.º	**Campeonato de España**. 200m braza S12-S13	22.05
2.º	**Campeonato de España**. 200m estilos S12-S13	22.05
Internacional		
2.º	**Campeonato del Mundo**. 4x100m estilos	04.12
3.º	**Campeonato del Mundo**. 100m braza S13	30.11
3.º	**Campeonato del Mundo**. 200m estilos S13	29.11
5.º	**Campeonato del Mundo**. 100m espalda S13	04.12
7.º	**Campeonato del Mundo**. 50m libre S13	02.12
4.º	**Campeonato de Europa**. 400m libre S13	22.10
6.º	**Campeonato de Europa**. 100m braza S13	19.10
7.º	**Campeonato de Europa**. 200m estilos S13	18.10
3.º	**Abierto Internacional de Alemania**. 4x100m libre	31.05
5.º	**Abierto Internacional de Alemania**. 200m braza	31.05
12.º	**Abierto Internacional de Alemania**. 50m braza	31.05
12.º	**Abierto Internacional de Alemania**. 200m estilos	31.05
16.º	**Abierto Internacional de Alemania**. 100m braza	31.05

1325 QUIRÓS GARCÍA, Álvaro

Golf. San Roque (Cádiz), 21.01.1983. Natural de Guadiaro, en el municipio gaditano de San Roque, Quirós es, junto a Miguel Ángel Jiménez, el golfista andaluz con mayores éxitos, hasta el punto de haber finalizado el año en el puesto vigésimo del «European Tour». Pese a su juventud, Álvaro se ha hecho un hueco entre los mejores del golf mundial, destacando su brillante victoria en Doha, a principios de año, con tres golpes de ventaja sobre Oosthuizen y Stenson; y su segundo puesto en Kent, a un golpe del galo Cévaër. 2009 significó también el debut de Quirós en los cuatro torneos «major», si bien sólo pasó el corte en el Campeonato de la PGA. No obstante, acumuló experiencia y dio la talla en otras citas de prestigio, acabando entre los 15 mejores en tres «WGC»: el HSBC Championship, el CA Championship y el Bridgestone Invitational.

P	Prueba	Fecha
1º.	**Commercialbank Qatar Masters**	25.01
2.º	**The European Open**	31.05
8.º	**WGC - HSBC Championship**	08.11
10º.	**HSBC Champions**	09.11.08
13.º	**Dubai Desert Classic**	01.02
13.º	**WGC - CA Championship**	15.03
15.º	**WGC - Bridgestone Invitational**	09.08
16.º	**BMW PGA Championship**	24.05
16.º	**Portugal Masters**	18.10
17.º	**Open de España**	03.05
20.º	**Tour Europeo (Carrera hacia Dubai)**	29.11
24.º	**Campeonato de la PGA**	16.08
26.º	**The Abu Dhabi Golf Championship**	18.01
33.º	**WGC - Accenture Match Play**	25.02
34.º	**BMW Italian Open**	10.05
37.º	**Madrid Masters**	11.10
42.º	**Open de France ALSTOM**	05.07
42.º	**Dubai World Championship**	22.11
53.º	**Mercedes-Benz Championship**	13.09
62.º	**Alfred Dunhill Links Championship**	04.10
72.º	**Abierto de los Estados Unidos**	19.06
85.º	**Masters de Augusta**	10.04
86.º	**Barclays Singapore Open**	30.10
107.º	**Abierto Británico**	18.07
109.º	**The Barclays Scottish Open**	10.07
144.º	**BMW International Open**	26.06
149.º	**Omega European Masters**	04.09

1326 QUIRÓS MATEOS, Manuel

Golf. Marbella (Málaga), 31.07.1979. Este marbellí residente en Benahavís compitió en las diversas citas del Circuito Europeo que tuvieron lugar en España, con regularidad aunque lejos de la pelea por el triunfo. Además, hizo algunas incursiones en el «Challenge Tour».

P	Prueba	Fecha
40.º	**Castelló Masters Costa Azahar**	25.10
43.º	**Madrid Masters**	11.10
65.º	**Open de España**	03.05
105.º	**Open de Andalucía de Golf**	27.03
241.º	**Tour Europeo (Carrera hacia Dubai)**	29.11

1327 QUIRÓS RODRÍGUEZ, Raúl

Golf. Cádiz, 14.11.1979. Este gaditano ha tenido un año 2009 lleno de sobresaltos por culpa de las lesiones. Sus problemas de cervicales le han limitado y sus apariciones en el Circuito Europeo fueron muy puntuales, con buena actuación en el Open de Andalucía. Se tuvo que retirar antes del Masters de Madrid, si bien pudo brillar a nivel nacional conquistando la Orden de Mérito del «Peugeot Loewe Tour» tras acabar segundo en la Gran Final de La Manga, resarciéndose de la segunda plaza final en el circuito que obtuvo en 2008. Además, fue quinto en el Campeonato de España de Profesionales celebrado en el Valle Golf Resort de Murcia.

P	Prueba	Fecha
21.º	**Open de Andalucía de Golf**	29.03
31.º	**Open de España**	03.05
104.º	**Open de France ALSTOM**	03.07
233.º	**Tour Europeo (Carrera hacia Dubai)**	29.11

R

1328 RABANEDA HERRERO, Sergio

Natación (Waterpolo). Jerez de la Frontera (Cádiz), 09.10.1984. Defensa Boya del Club Waterpolo Sevilla, tan sólo se perdió un encuentro de la Liga 2008/09 tras la que el cuadro hispalense perdió la categoría.

P	Competición			Fecha
12.º	**Liga Española 2008/09**. División de Honor			18.04
		PJ	Gol	
STATS	Liga Española 2008/09 (LR)	21	7	

1329 RAMÍREZ, Antonio

Atletismo adaptado. Atleta gaditano discapacitado intelectual, perteneciente al club DYC de Cádiz.

P	Prueba	Fecha
2.º	**Cto. España FEDDI**. 300m Habilidades Deportivas	24.05

1330 RAMÍREZ ABEJA, Javier

Ciclismo. Carmona (Sevilla), 14.03.1978. Tras un año 2008 en el que tuvo que competir como «amateur», con 11 victorias, el sevillano «Abeja» regresó al campo profesional con 30 años para militar en el Andalucía-CajaSur. La oportunidad que le brindó por fin Antonio Cabello la supo aprovechar, siendo muy regular y combativo en todas sus actuaciones. En la Vuelta a España anduvo en muchas fugas y acabó séptimo en la clasificación de la Montaña, y en la Vuelta a Portugal fue quinto en una de las etapas.

P	Prueba	Fecha
19.º	**Tour de San Luis**	25.01
29.º	**Premio del Escalda**	15.04
34.º	**Volta a Catalunya**	24.05
35.º	**Vuelta a Andalucía**	19.02
37.º	**Vuelta a Drenthe**	13.04
38.º	**Subida a Urkiola**	02.08
41.º	**Vuelta a la Comunidad de Madrid**	19.07
41.º	**Prueba Villafranca de Ordizia**	25.07
45.º	**Trofeo Pollensa-Puerto de Alcudia**	11.02
45.º	**Vuelta al Alentejo**	05.04
45.º	**Vuelta a Portugal**	16.08
56.º	**Trofeo Inca**	10.02
59.º	**Circuito de Getxo**	31.07
62.º	**Vuelta a España**	20.09
70.º	**Trofeo Calviá**	12.02
75.º	**Campeonato de España**. Prueba en línea	28.06
78.º	**Gran Premio de Denain**	16.04
148.º	**Trofeo Cala Millor-Cala Bona**	09.02

1331 RAMÍREZ CAMPOS, Beatriz

Pádel. Málaga, 28.12.1987. En 2009, hizo pareja con su hermana Rocío.

P	Prueba	Fecha
74.º	**Ranking Mundial**. Open (F)	31.12
17.º	**Ranking Nacional**. Open (F)	20.01.10

1332 RAMÍREZ CAMPOS, Noemí

Pádel. Málaga, 18.04.1981. Subcampeona nacional por Comunidades formando parte del sexteto andaluz, para el que no fueron seleccionadas ninguna de sus dos hermanas.

P	Prueba	Fecha
2.º	**Cto. España Selecciones Autonómicas**. Equipos (F)	11.10
7.º	**Ranking Mundial**. Open (F)	31.12
17.º	**Ranking Nacional**. Open (F)	20.01.10

1333 RAMÍREZ CAMPOS, Rocío Mónica

Pádel. Málaga, 18.03.1984. Pareja de su hermana Beatriz durante 2009.

P	Prueba	Fecha
74.º	**Ranking Mundial**. Open (F)	31.12
17.º	**Ranking Nacional**. Open (F)	20.01.10

1334 RAMÍREZ GUTIÉRREZ, Alberto

Bádminton. Málaga, 18.05.1990. Joven valor del C.B. Benalmádena, con el que suele jugar en Primera Nacional, debutó en la máxima categoría jugando uno de los individuales ante el IES La Orden. En el Nacional sub-19 alcanzó la ronda de cuartos de final y las 'semis' en dobles mixtos.

P	Prueba	Fecha
-.º	**División de Honor 2009/10**	19.12
	PJ: 1 Pt: 1 G: 0 Balance: IM (0-1)	

1335 RAMÍREZ JIMÉNEZ, Francisco

Tiro con arco. Málaga, 30.07.1976. En compañía de Sergio Martínez y Juan Francisco Navarro, logró para Andalucía el bronce en el Nacional de Comunidades al aire libre, en la modalidad de arco compuesto.

P	Prueba	Fecha
3.º	**Cto. España por Comunidades**. Compuesto equipos	26.07

1336 RAMÍREZ LORIGUILLO, Ana

Voleibol. El Puerto de Santa María (Cádiz), 04.11.1981. Líbero de la selección española, de la que es fija. En 2009 disputó todos los encuentros del Premundial y del Europeo y los ocho últimos de la Liga Europea. En la competición española esta gaditana milita desde hace cinco años en el Universidad de Burgos, equipo con el que fue quinta tanto en Superliga como en Copa y tercera en la Supercopa.

P	Prueba	Fecha
3.º	**Supercopa Femenina**	10.10
	PJ: 1 Pt: 3	
4.º	**Premundial**. Tercera ronda	19.07
	PJ: 7 Pt: 0	
5.º	**Copa de la Reina**	05.02
	PJ: 1 Pt: 0	
5.º	**Superliga Femenina 2008/09**	05.04
5.º	**Liga Europea**	27.06
	PJ: 8 Pt: 0	
9.º	**Campeonato de Europa**	01.10
	PJ: 6 Pt: 0	
-.º	**Superliga Femenina 2009/10**	19.12
	PJ: 11 Pt: 1	

1337 RAMÍREZ NAVAS, Francisco Miguel

Pádel. Tomares (Sevilla), 31.07.1991. El tomareño «Paco» Ramírez logró uno de los principales títulos juveniles de todo el deporte andaluz durante 2009 al proclamarse en Sevilla campeón del Mundo júnior de pádel, en compañía del también sevillano Gonzalo Rubio.

P	Prueba	Fecha
1.º	**Campeonato del Mundo de Menores**. Open júnior (M)	17.10
30.º	**Ranking Nacional**. Open (M)	20.01.10
133.º	**Ranking Mundial**. Open (M)	31.12

1338 RAMÍREZ SÁNCHEZ, Laura

Tenis de mesa. Peligros (Granada), 10.05.1996. Pese a su edad infantil, en 2009 ingresó en el ranking mundial ITTF merced a sus participaciones con el equipo nacional juvenil en 2 torneos del «ITTF World Junior Circuit»: los Abiertos de Polonia y España.

P	Competición					Fecha
1030.º	**Ranking Mundial ITTF 2009**. Femenino					04.01.10
		PJ	PG	PP	% victorias	
STATS	Internacional júnior 2009	16	5	11	31	

1339 RAMÍREZ VÁZQUEZ, Macarena

Hockey. Sevilla, 18.08.1990. Delantera del C.D. Universidad de Sevilla que compitió en la fase sector del Campeonato de España, en la que el equipo hispalense acabó cuarto tras sufrir tres derrotas.

P	Prueba	Fecha
13.º	**Campeonato de España de Primera Femenina en sala**	01.02
	PJ: 3 G: 0	

1340 RAMIRO DÍAZ, Nuria María

Baloncesto. Algeciras (Cádiz), 27.11.1979. Tras tres temporadas en la categoría de plata, esta pívot de 1,92 metros regresó a la Liga Femenina en verano, cuando fichó por el Palacio de Congresos de Ibiza para la campaña 2009/10, en la que está jugando también en Europa, además de haber sido subcampeona de la Supercopa, si bien goza de pocos minutos y la trayectoria liguera de las baleares está siendo muy floja.

P	Prueba	Fecha
2.º	**Supercopa Femenina**	07.10
	PJ: 1 Pt: 0	
-.º	**EuroCopa Femenina 2009/10**	16.12
	PJ: 6 Pt: 16	
-.º	**Liga Femenina 2009/10**	22.12
	PJ: 9 Pt: 12	

1341 RAMIRO PÉREZ, Antonio

Fútbol. Sevilla, 02.02.1978. Criado en el Polígono de San Pablo, «Antoñito» fue uno de los grandes responsables del histórico asalto del Xerez Deportivo a Primera gracias a sus goles. El delantero es uno de los fijos en los onces iniciales del conjunto 'azulino'.

P	Prueba	Fecha
17.º	**Copa del Rey 2009/10**	11.11
	PJ: 2 G: 0	
-.º	**Primera División 2009/10**	19.12
	PJ: 13 G: 2	

1342 RAMOS GARCÍA, Sergio

Fútbol. Camas (Sevilla), 30.03.1986. 2009 no ha sido, precisamente, un buen año para Sergio Ramos. El de Camas, pese a firmar una espectacular temporada en el apartado personal, no ha conseguido levantar ningún título. No ha perdido ni un solo partido con la selección, aunque con el Real Madrid volvió a quedarse con la miel en los labios y en la Copa del Rey otros dos modestos, Real Unión y Alcorcón, apearon a los blancos del torneo del K.O. En Europa, los octavos de final volvieron a ser malditos para el conjunto de «Juande» Ramos.

P	Prueba	Fecha
1.º	**Clasificación Mundial 2010**	14.10
	PJ: 8 G: 0	
2.º	**Primera División 2008/09**	31.05
	PJ: 32 G: 4	
3.º	**Copa Confederaciones**	28.06
	PJ: 3 G: 0	
9.º	**Liga de Campeones 2008/09**	10.03
	PJ: 8 G: 1	
17.º	**Copa del Rey 2008/09**	13.11.08
	PJ: 1 G: 0	
17.º	**Copa del Rey 2009/10**	10.11
	PJ: 1 G: 0	
-.º	**Liga de Campeones 2009/10**	08.12
	PJ: 6 G: 0	
-.º	**Primera División 2009/10**	19.12
	PJ: 13 G: 1	

1343 RAMOS GÓMEZ, Eduardo

Fútbol. Churriana (Málaga), 17.02.1992. Con 17 años debutó en Primera con el conjunto de Martiricos de la mano de Juan Ramón López Muñiz. Centrocampista de calidad e indudable proyección.

P	Prueba	Fecha
-.º	**Primera División 2009/10**	19.12
	PJ: 1 G: 0	

1344 RAMOS GONZÁLEZ, Juan Antonio

Balonmano. Málaga, 30.07.1982. El extremo malagueño es uno de los jugadores que más han jugado en el Balonmano Antequera en las dos últimas campañas. El año pasado disputó 26 partidos anotando 31 goles con un porcentaje de acierto del 60,7%. En la temporada actual su rendimiento está siendo superior, habiendo convertido 23 tantos en 10 encuentros.

P	Prueba	Fecha
10.º	**Liga ASOBAL 2008/09**	16.05
	PJ: 26 G: 31	
-.º	**Liga ASOBAL 2009/10**	12.12
	PJ: 10 G: 23	

1345 RAMOS GONZÁLEZ, Juan Carlos

Remo. Málaga, 20.12.1973. Adscrito al R.C. Mediterráneo, con el que ha sido campeón de España de Banco Fijo.

P	Prueba	Fecha
1.º	**Campeonato de España de Banco Fijo Mediterráneo**	04.10

1346 RAMOS HOYUELA, Manuel

Vela. El Puerto de Santa María (Cádiz), 24.11.1993. Vinculado al CM Puerto Sherry de su localidad natal.

P	Prueba	Fecha
16.º	**Regata Int. de Carnaval. Vilamoura**. Laser 4.7	23.02

1347 RAMOS JIMÉNEZ, José

Hípica (Acoso y derribo). Amparó al garrochista Salvador Guardiola en la medalla de bronce que ambos obtuvieron en el Nacional de la modalidad celebrado en la aldea onubense del Rocío.

P	Prueba	Fecha
3.º	**Campeonato de España**	19.04

1348 RAMOS MIRANDA, Juan Antonio

Caza. Córdoba, 08.02.1978. Campeón nacional por equipos autonómicos junto a Juan Valero, Ignacio Ruiz y José Manuel Rodríguez, concluyó la prueba individual en 12.º posición.

P	Prueba	Fecha
1.º	**Cto. de España de Recorridos de Caza**. Equipos	02.08

1349 RANDO LARA, José Carlos

Actividades subacuáticas (Imagen subacuática). Conocido como «Lalo», este submarinista andaluz se hizo en Benalmádena (Málaga) con la medalla de bronce en el Nacional de Vídeo Subacuático gracias a su obra «La Reflexión», asistido por Enrique Collado, mejorando de este modo la quinta plaza lograda el año anterior.

P	Prueba	Fecha
3.º	**Campeonato de España de Vídeo**.	30.10

1350 RECIO ALBA, Raimundo

Kick Boxing. Lucena (Córdoba), 12.02.1982. Este luchador cordobés se colgó la medalla de plata en el Campeonato de España de Full-Contact -67 kilos, incluido en la modalidad de Kick Boxing Americano tanto en la categoría «Neoprofesional» como en la «Amateur».

P	Prueba	Fecha
2.º	**Campeonato de España Amateur**. Full-Contact -67 kg	19.04
2.º	**Campeonato de España Neoprofesional**. Full-Contact -67 kg	12.12

1351 RECIO CUEVAS, María Belén

Atletismo. Córdoba, 11.08.1980. Velocista del club Diputación de Córdoba en 2009 –en 2010 ha fichado por el Valencia Terra i Mar–, problemas persistentes en un gemelo le impidieron rendir a placer durante toda la campaña, en la que al menos logró subir al podio, como medalla de bronce, en el Nacional «indoor».

Cuarta clasificada en la versión estival, en 100m lisos, fue seleccionada para participar en el Europeo de Turín, si bien su actuación resultó poco satisfactoria, a tenor de la marca realizada. Su campaña de verano estuvo trufada por presencias en todas las reuniones nacionales de nivel mundial o europeo.

P	Prueba	Fecha
3.º	**Campeonato de España en pista cubierta**. 60m lisos	22.02
25.º	**Campeonato de Europa en pista cubierta**. 60m lisos	07.03
8.º	**IAAF Grand Prix Meeting Madrid 2009**. 100m lisos	04.07
5.º	**IAAF Meeting de Atletismo Málaga 2009**. 200m	27.06
6.º	**IAAF Reunión Gobierno de Aragón**. 100m lisos	18.07
1.º	**EAA Reunión Ciudad de Barcelona**. 200m serie B	25.07
1.º	**EAA G.P. Diputación de Salamanca**. 100m lisos serie B	08.07
6.º	**EAA G.P. Diputación de Salamanca**. 200m	08.07

1352 RECIO PANEQUE, Marta

Natación. Málaga, 31.01.1990. A sus 19 años ha sido una de las sensaciones de la natación andaluza en 2009 por sus resultados en la especialidad de Aguas Abiertas.

01 Luis Miguel Quesada Bermúdez 02 Damián Hugo Quintero Capdevila 03 Sergio Rabaneda Herrero 04 Álvaro Quirós García 05 Alberto Ramírez Gutiérrez 06 Ana Ramírez Loriguillo 07 Laura Ramírez Sánchez ■Foto CTM CajaSur Priego 08 Belén Recio Cuevas, en el Nacional en pista cubierta de Sevilla ■Foto Deporte Andaluz 09 Javier Ramírez Abeja 10 Macarena Ramírez Vázquez 11 Nuria Ramiro Díaz ■Foto ProDep 12 Antonio Ramiro Pérez «Antoñito» 13 Sergio Ramos García 14 Francisco Miguel Ramírez Navas ■Foto Deporte Andaluz 15 Eduardo Ramos Gómez 16 Juan Antonio Ramos González

Residente en Churriana (Málaga), esta nadadora del RC Mediterráneo se alzó con la 2.ª plaza de la general de la «LEN European Cup», el principal circuito continental de la modalidad en el que, además, se impuso en su evento de clausura, en Turquía.

Asimismo, en el ámbito doméstico, obtuvo sendas medallas en las dos distancias (5 y 10 kilómetros) en el Campeonato de España y, entre la prueba europea de Porec (Eslovenia) y Hoorn (Holanda), se permitió el lujo de 'entrenarse' en piscina, con título nacional de 1.500 metros incluido.

P	Prueba	Fecha
Aguas Abiertas		
2.º	**Campeonato de España**. 10km	21.06
3.º	**Campeonato de España**. 5km	20.06
2.º	**Copa de Europa**. General	06.09
1.º	**Copa de Europa # Final Marmaris**. 5+10km	06.09
6.º	**Copa de Europa # Porec**. 10km	05.07
6.º	**Copa de Europa # Navia**. 5km	08.08
8.º	**Copa de Europa # Hoorn**. 10km	02.08
4.º	**Descenso a Nado de la Ría de Navia**. 5km	09.08
Natación en Piscina		
1.º	**Campeonato de España de Verano**. 1500m libre	21.07
3.º	**Campeonato de España de Verano**. 800m libre	23.07

1353 RECIO PASTOR, Sebastián

Fútbol americano. Granada, 11.02.1990. Jugador de los Who RB Granada Lions. Puede desenvolverse como «Guard» y «Tackle» en jugadas de ataque o como «End» y «Tackle» en funciones defensivas.

P	Prueba	Fecha
10.º	**Liga Nacional de Fútbol Americano**	25.04

1354 RECIO RAMOS, Adolfo

Piragüismo (Kayak-polo). Málaga, 15.10.1977. «Fofi», como se le conoce en el Kayak-Polo Málaga, ha sido en 2009 el jugador andaluz más representativo de esta modalidad del piragüismo. Proclamado 2.º Mejor jugador de la Liga 2009, que ganó con su club, sólo él atesora una trayectoria internacional cuyos eslabones son la participación con la selección española en los «World Games», el Campeonato de Europa y la Copa de Europa en sus dos torneos puntuables, y con la andaluza en el «London Int».

P	Competición	Fecha
Club		
1.º	**Copa de España**. Primera División Masculina	14.06
3.º	**Campeonato de España por Clubes**. Masculino	28.06
8.º	**Campeonato de Europa por Clubes**. Masculino	20.09
Selecciones		
5.º	**Juegos Mundiales**	18.07
10.º	**Campeonato de Europa**	23.08
2.º	**Copa de Europa**	28.06
4.º	**Copa de Europa #1 Copa de Alemania**	01.06
1.º	**Copa de Europa #2 Copa de Flandes**	28.06
4.º	**Torneo Internacional de Londres**. División 1	12.07
3.º	**Campeonato de España por Autonomías**. Masculino	27.09

1355 RECIO RAMOS, Juan José

Piragüismo (Kayak-polo). Málaga, 27.10.1984. Hermano de Adolfo, Juan José Recio, «Nani», fue designado Mejor jugador de la Liga 2009, en la que su club, el Kayak-Polo Málaga, obtuvo el triunfo. Fuera del ámbito doméstico, el malagueño fue convocado por la selección nacional para el Europeo y el primero de los torneos contables para la Copa de Europa.

P	Competición	Fecha
Club		
1.º	**Copa de España**. Primera División Masculina	14.06
3.º	**Campeonato de España por Clubes**. Masculino	28.06
8.º	**Campeonato de Europa por Clubes**. Masculino	20.09
Selecciones		
10.º	**Campeonato de Europa**	23.08
2.º	**Copa de Europa**	28.06
4.º	**Copa de Europa #1 Copa de Alemania**	01.06
4.º	**Torneo Internacional de Londres**. División 1	12.07
3.º	**Campeonato de España por Autonomías**. Masculino	27.09

1356 RECUERDA NÚÑEZ, Jesús

Rugby. Huelva, 29.09.1986. Jugador del Cajasol Ciencias apodado «Bola» y asiduo en la 2ª línea, sólo faltó a tres encuentros de la Liga 2008/09 e intervino en los tres que le otorgaron el subcampeonato de Copa al equipo 'científico'. En la actual se ha hecho con un sitio en el 'quince' titular y también en el de la selección absoluta, con la que ha disputado los cuatro encuentros de la Copa de Europa Challenge.

P	Prueba	Fecha
2.º	**Copa del Rey 2009** PJ: 3 Pt: 0	10.05
3.º	**División de Honor 2008/09** PJ: 15 Pt: 0	19.04
-.º	**Copa del Rey 2010** PJ: 1 Pt: 0	29.11
-.º	**División de Honor 2009/10** PJ: 6 Pt: 0	06.12
-.º	**Copa de Europa Challenge 2009/10** PJ: 4 Pt: 0	19.12

1357 REDONDO CARMONA, Luis Miguel

Esgrima adaptada. Sevilla, 25.05.1963. Este veterano tirador, participante en los Juegos Paralímpicos de Pekín 2008, fue en 2009 el mejor andaluz en las pruebas internacionales. Único en participar en la Copa del Mundo, compitió en 2 de las 4 pruebas puntuables para el máximo circuito mundial, siendo su mejor puesto el 11.º en Lonato (Italia).

Por el contrario, estuvo 'ausente' de los podios del Campeonato de España en Sable o Florete y no acudió al Europeo.

P	Prueba	Fecha
17.º	**Ranking Mundial**. Sable Clase A	31.12
33.º	**Ranking Mundial**. Florete Clase A	31.12
14.º	**Copa del Mundo**. General Sable Clase A	02.12
26.º	**Copa del Mundo**. General Florete Clase A	02.12
15.º	**Copa del Mundo #2 Lonato**. Sable Clase A	17.05
34.º	**Copa del Mundo #2 Lonato**. Florete Clase A	17.05
11.º	**Copa del Mundo #3 Varsovia**. Sable Clase A	10.10
21.º	**Copa del Mundo #3 Varsovia**. Florete Clase A	10.10

1358 REDONDO RUIZ DE ARÉVALO, Lidia

Gimnasia (Rítmica). Granada, 07.03.1992. Iniciado el nuevo ciclo olímpico, la granadina Lidia Redondo se ha convertido en la principal referencia de la 'rítmica' andaluza merced a su ingreso en 2009 en el nuevo equipo nacional sénior de Conjuntos, totalmente renovado tras Pekín 2008.

A sus 17 años, esta vecina de La Zubia completó un intenso año de concentración permanente en Madrid y competición puramente internacional, destacando su debut en el Campeonato del Mundo y dos presencias en pruebas de la «World Cup», en Portimao (Portugal) y Minsk (Bielorrusia).

Añadiendo el «Grand Prix» de Thiais, en Francia –su primer torneo internacional, y la reunión de Rieti, en Italia, Lidia totalizó 5 eventos internacionales, con un balance de 7 medallas de plata.

P	Prueba	Fecha
6.º	**Campeonato del Mundo**. Conjuntos General	12.09
6.º	**Campeonato del Mundo**. Conjuntos 5 aros	13.09
7.º	**Campeonato del Mundo**. Conjuntos 3 cintas/2 cuerdas	13.09
2.º	**Copa del Mundo #2 Portimao**. Conjuntos General	16.04
2.º	**Copa del Mundo #2 Portimao**. Conjuntos 3 cintas/2 cuerdas	19.04
6.º	**Copa del Mundo #2 Portimao**. Conjuntos 5 aros	19.04
6.º	**Copa del Mundo #5 Minsk**. Conjuntos General	21.08
4.º	**Copa del Mundo #5 Minsk**. Conjuntos 3 cintas/2 cuerdas	23.08
4.º	**Copa del Mundo #5 Minsk**. Conjuntos 5 aros	23.08
2.º	**Grand Prix de Thiais**. Conjuntos General	28.03
2.º	**Grand Prix de Thiais**. Conjuntos 3 cintas/2 cuerdas	29.03
2.º	**Grand Prix de Thiais**. Conjuntos 5 aros	29.03
2.º	**Torneo Premundial de Chieti**. Conjuntos 3 cintas/2 cuerdas	25.07
2.º	**Torneo Premundial de Chieti**. Conjuntos 5 aros	25.07

1359 REGUERA, Adrián

Golf adaptado. Golfista sevillano discapacitado intelectual, campeón de España en 2009 en la modalidad Adaptada. Compitió por el club San Pelayo, de Sevilla.

P	Prueba	Fecha
1.º	**Cto. España FEDDI**. Categoría Adaptada	25.04

1360 REINA BALLESTEROS, Antonio Manuel

Atletismo. Osuna (Sevilla), 13.06.1981. Líder español de los 800 metros durante las últimas temporadas, 2009 resultó para el ursaonense un año aciago en el que circunstancias extradeportivas le afectaron anímicamente, coincidiendo además con la explosión de su paisano Luis Alberto Marco.

'Ausente' en los Campeonatos de España –en pista cubierta fue eliminado en semifinales– y nada fino en el Europeo «indoor», donde compitió en 400 metros, el atleta del CD Nike Running articuló su temporada en un amplio menú de mítines en los que tuvo algunas alegrías –como su triunfo en Salamanca o la llamada de Berlín–, si bien no logró los tiempos necesarios para acudir el Mundial.

P	Prueba	Fecha
DNF	**Campeonato de Europa en pista cubierta**. 400m	06.03
5.º	**IAAF Golden League DKB-ISTAF**. 800m	14.06
6.º	**IAAF Grand Prix Rieti 2009**. 800m serie B	06.09
10.º	**IAAF Grand Prix Meeting Madrid 2009**. 800m	04.07
DNF	**IAAF Athens Grand Prix**. 800m	13.07
4.º	**IAAF Indoor Meeting Praga**. 800m	26.02
5.º	**IAAF Meeting de Atletismo Málaga 2009**. 800m	27.06
11.º	**IAAF Palio Città della Quercia**. 800m	01.09
1.º	**EAA G.P. Diputación de Salamanca**. 800m	08.07
6.º	**EAA Reunión Internacional Ciudad de Valencia**. 800m	14.02
5.º	**Meeting Iberoamericano**. 800m	10.06

1361 REINA DÍAZ, Domingo

Pelota. Almería, 07.01.1987. 'Hermano' deportivo de Víctor Gómez en el Club Pelota Benahadux, localidad en la cual se halla afincado desde pequeño. Compuso con él la pareja titular de Paleta de Andalucía en la Copa del Rey 2009, que el equipo andaluz logró por vez primera en su historia. Milita en la 1.ª División nacional y en 2008 estuvo en el entorno de la Selección Española.

P	Prueba	Fecha
1.º	**Copa del Rey**. General equipos	21.06
4.º	**Copa del Rey**. Paleta	19.06

1362 REINA LAGOS, Francisco Javier

Deportes aéreos. Málaga, 08.11.1989. Piloto que se proclamó campeón de España de Parapente en la Clase Serial en Piedrahita, con un Advace Omega 7, finalizando en la décima plaza de la general individual y contribuyendo a la medalla de bronce conquistada por Andalucía en la clasificación por Comunidades Autónomas.

P	Prueba	Fecha
1.º	**Campeonato de España de Parapente**. Clase Serial	10.07
3.º	**Campeonato de España de Parapente**. CC.AA.	11.07

1363 REINA LAGOS, José Manuel

Deportes aéreos. Málaga, 20.03.1976. Piloto que compitió en el Mundial de Parapente celebrado en México, logrando meterse entre los cincuenta mejores con su MacPara Magus 6. También participó con la selección andaluza que conquistó la medalla de bronce en el Nacional.

P	Prueba	Fecha
3.º	**Campeonato de España de Parapente**. CC.AA.	11.07
46.º	**Campeonato del Mundo de Parapente**	07.02

1364 REQUENA MORENO, María Dolores

Kick Boxing. Almería, 11.05.1982. Subcampeona mundial en Grecia'08, la almeriense «Loli» Requena formó parte del equipo español que compitió en el Campeonato del Mundo «Amateur» celebrado en Madrid, donde alcanzó la segunda plaza en Low-Kick y Oriental-Style y la tercera en Full-Contact, todo ello en el peso de -53,5 kilos. Además, conquistó la medalla de oro en el Nacional de Low-Kick -57 kilos, dentro de la categoría «Neoprofesional», batiendo en la final a la madrileña Paola Gile.

P	Prueba	Fecha
1.º	**Campeonato de España Neoprofesional**. Low-Kick -57 kg	07.11
2.º	**Campeonato de España Amateur**. Low-Kick -53,5 kg	10.05
2.º	**Campeonato del Mundo Amateur**. Oriental-Style -53,5 kg	27.06
2.º	**Campeonato del Mundo Amateur**. Low-Kick -53,5 kg	27.06
3.º	**Campeonato del Mundo Amateur**. Full-Contact -53,5 kg	27.06

1365 REQUENA PINO, Esther

Vela. Málaga, 28.08.1978. Con su hermana Soledad de patrona, dio al Real Club Mediterráneo de Málaga la medalla de plata en el Nacional de Snipe, en el que sólo dos puntos le separaron del oro.

P	Prueba	Fecha
2.º	**Campeonato de España**. Snipe	14.07

1366 REQUENA PINO, Soledad

Vela. Málaga, 09.08.1980. Regatista del RC Mediterráneo malagueño, se proclamó en Villagarcía de Arosa subcampeona nacional de Snipe, teniendo como tripulante a su hermana Esther.

P	Prueba	Fecha
2.º	**Campeonato de España**. Snipe	14.07

1367 REUS VARÓ, Óscar

Paraciclismo. Córdoba, 26.09.1980. El campeón de Europa de ruta en 2005 sobresalió en la temporada de 2009 por su medalla de bronce en el Nacional de Fondo en carretera.

P	Prueba	Fecha
3.º	**Campeonato de España en Ruta**. Fondo en carretera CP3	17.05

1368 REY BARBA, Francisco Javier

01

02

03

04

05

06

07

08

09

10

11

12

13

14

15

01 Adolfo Recio Ramos 02 Juan José Recio Ramos 03 Jesús Recuerda Núñez 04 Antonio Reina Ballesteros 05 Mª Dolores Requena Moreno 06 Felipe Reyes Cabanas, en un encentro ante Polonia ■Foto Carlos Melero/FEB 07 Óscar Reus Varó 08 José Antonio Reyes Calderón 09 Noelia Reyes García 10 Marta Recio Paneque 11 Julio José Reyes Hurtado 12 Antonio Rico Gómez 13 Pedro Ríos Maestre 14 Lidia Redondo Ruiz de Arévalo 15 Miguel Rivas Domínguez

Tenis de mesa adaptado. Jerez de la Frontera (Cádiz), 15.05.1967. Pareja de dobles de Álvaro Valera, compañero en su club, el Sevilla No&Do, en 2009 logró con el sevillano el bronce en dobles en la categoría «Open» y la 4.ª plaza en el torneo de la República Checa.

P	Prueba	Fecha
2.º	**Campeonato de España**. Clubes Pie	29.05
3.º	**Campeonato de España**. Dobles Open Pie	31.05
4.º	**Abierto de la Rep. Checa**. Equipos Clase 9	19.04

1369 REYES ABASCAL, Marta

Tiro. Sevilla, 11.02.1986. Sus tres podios en el Campeonato de España se registraron en las competiciones de conjunto, con el equipo andaluz y con el CD 32 Almería.

P	Prueba	Fecha
2.º	**Cto. España Armas Deportivas**. Pistola Aire Standard Clubes	12.10
2.º	**Cto. España Armas Deportivas**. Pistola Aire Standard Equipos	12.10
1.º	**Cto. España Armas Deportivas**. Pistola Aire Velocidad Equipos	12.10

1370 REYES CABANAS, Felipe

Baloncesto. Córdoba, 16.03.1980. Pívot internacional de 2,04 metros, se proclamó campeón de Europa en Polonia, donde exhibió su habitual regularidad y sobriedad bajo tableros, con 8,1 puntos y 5,3 rebotes de promedio. Con su club, el Real Madrid, cuajó una campaña 2008/09 magnífica, con unos números al alcance de pocos (15,5 puntos y 8,9 rebotes por partido), aunque con el regusto amargo de no haber conquistado título alguno. En la presente campaña comenzó con mal pie, pues sufrió una lesión en el gemelo que le hizo perderse un buen número de encuentros tanto de la Liga ACB como de la Euroliga, aunque en diciembre pudo volver a las canchas.

P	Prueba	Fecha
1.º	**EuroBasket** PJ: 9 Pt: 73	20.09
2.º	**Supercopa ACB** PJ: 2 Pt: 20	03.10
4.º	**Liga ACB 2008/09** PJ: 36 Pt: 560	06.06
5.º	**Copa del Rey** PJ: 1 Pt: 16	19.02
5.º	**Euroliga 2008/09** PJ: 20 Pt: 269	02.04
-.º	**Euroliga 2009/10** PJ: 4 Pt: 24	17.12
-.º	**Liga ACB 2009/10** PJ: 4 Pt: 19	30.12

1371 REYES CALDERÓN, José Antonio

Fútbol. Utrera (Sevilla), 01.09.1983. José Antonio Reyes ha regresado a la Liga española tras su periplo en Portugal, país en el que jugó en el Benfica. Está siendo uno de los puntales del Atlético de Madrid de Quique Sánchez Flores tras desbancar a Maxi Rodríguez de los esquemas del técnico rojiblanco. En su palmarés figura la «Premier», ganada con el Arsenal, y la Liga española, torneo que consiguió cuando jugaba en el Real Madrid.

P	Prueba	Fecha
3.º	**Copa Portuguesa 2008/09** PJ: 4 G: 3	08.05
3.º	**Primera División de Portugal 2008/09** PJ: 33 G: 12	24.05
-.º	**Copa del Rey 2009/10** PJ: 2 G: 1	10.11
-.º	**Copa de la UEFA 2009/10** PJ: 5 G: 1	16.12
-.º	**Primera División 2009/10** PJ: 12 G: 0	19.12

1372 REYES GARCÍA, Beatriz

Fútbol sala. Chiclana de la Frontera (Cádiz), 19.03.1995. Ala-cierre del equipo filial del Zona Franca de Cádiz, «Bea» participó en un par de encuentros de la máxima categoría a final de temporada.

P	Prueba	Fecha
16.º	**División de Honor Femenina 2008/09** PJ: 2 G: 0	06.06

1373 REYES GARCÍA, Noelia

Fútbol sala. Chiclana de la Frontera (Cádiz), 20.03.1990. «Noe», pívot del CajaSur Córdoba, es uno de los jóvenes valores del equipo que se proclamó campeón de la Liga y de la Supercopa, en la que anotó uno de los goles. Alternando titularidad y suplencia, la gaditana apenas se perdió algunos encuentros por una lesión de rodilla.

P	Prueba	Fecha
1.º	**División de Honor Femenina 2008/09** PJ: 23 G: 13	06.06
1.º	**Supercopa Femenina** PJ: 1 G: 1	17.09
5.º	**Copa de España Femenina** PJ: 1 G: 0	30.01
-.º	**División de Honor Femenina 2009/10** PJ: 9 G: 1	19.12

1374 REYES HURTADO, Julio José

Tenis de mesa. Huétor Vega (Granada), 01.06.1992. Uno de los mejores palistas juveniles de España, campeón liguero y componente del cuarteto nacional –con Brugada y los también andaluces Robles y Guillermo Sánchez– que logró la 10.ª plaza por equipos en el Campeonato de Europa júnior, en Praga, un puesto que supuso el ascenso a la 1.ª División continental.

En el terreno doméstico, el granadino llegó a la ronda de octavos de final en el Campeonato de España absoluto, en individuales, mientras que en el Nacional de su categoría obtuvo las medallas de bronce en individuales y la de plata en dobles, con Guillermo Sanchez, compañero de club en el CajaGranada.

P	Competición	Fecha
Club		
1.º	**Liga Española 2008/09**. Superdivisión	29.05
Individual		
48.º	**Ranking Nacional 2009**. Masculino	01.06
898.º	**Ranking Mundial ITTF 2009**. Masculino	04.01.10

		PJ	PG	PP	% victorias
STATS	Liga 2008/09 (LR)	1	1	0	100
STATS	Internacional júnior 2009	36	17	19	47

1375 RIBES ARIZA, Lorenzo

Esgrima adaptada. Málaga, 17.09.1974.

P	Prueba	Fecha
2.º	**Campeonato de España**. Sable mixto Clase B	14.06

1376 RICO FERNÁNDEZ, Noelia

Hockey. Sevilla, 25.02.1990. Delantera del C.D. Universidad de Sevilla que

01 María José Rienda Contreras, en Cortina d'Ampezzo ■Foto Gerwig 02 Rogelio Rivas Domínguez 03 David Rivas Rodríguez 04 Jorge Emilio Rivera López 05 Alejandro Rivera Rodríguez 06 Jéssica Rivero Marín 07 Sergio Rivero Palomero 08 Carlos Rodiles 09 Manuel Rivas Pastor 10 Claudia Robles García 11 Álvaro Robles Martínez ■Foto CTM CajaSur Priego 12 Juan Robles Marchena 13 José Antonio Robles Moreno

compitió en la fase sector del Campeonato de España, en la que el equipo hispalense acabó cuarto tras sufrir tres derrotas.

P	Prueba	Fecha
13.º	**Campeonato de España de Primera Femenina en sala**	01.02
	PJ: 3 G: 0	

1377 RICO GÓMEZ, Antonio

Bádminton. Málaga, 28.03.1981. Entrenador y al mismo tiempo jugador del C.B. Jorge Guillén, con el que ha disputado este año numerosos puntos, en especial en dobles masculinos, con Mario González o Antonio Casquero, y mixtos, generalmente con Lucía Entrambasaguas.

P	Prueba	Fecha
10.º	**División de Honor 2008/09**	14.03
	PJ: 12 Pt: 23 G: 9 Balance: IM (4-1) / DM (3-7) / DX (2-6)	
-.º	**División de Honor 2009/10**	19.12
	PJ: 6 Pt: 7 G: 0 Balance: IM (0-6) / DM (0-1)	

1378 RIENDA CONTRERAS, María José

Deportes de Invierno (Esquí alpino). Granada, 29.06.1975. El año del retorno de Mª José a la competición resultó corto y aciago. Luego de dos temporadas perdidas (2006/07 y 2007/08) por una grave lesión –triada– de rodilla derecha, la granadina reapareció en su pista talismán (Sölden) con un esperanzador 16.º puesto.

No obstante, la desgracia volvió a cebarse con ella y en su segunda carrera, en Aspen (Estados Unidos), una caída en la primera manga del Gigante le provocó la rotura del ligamento cruzado anterior de la otra rodilla y el adiós a la campaña recién comenzada.

Al comienzo de la temporada 2009/10, declaraba que «seguir motivada es complicado, pero crees en algo, crees que puedes y es posible. Hay gente que se ha lesionado varias veces y vuelve a ganar, eso te sirve de estímulo». Sin embargo, sus 3 participaciones en Copa del Mundo antes de final de año se saldaron con resultados negativos, al no calificarse para la 1.ª manga de los Gigantes.

P	Prueba	Fecha
■ *Temporada 2008/09*		
105.º	**Copa del Mundo**. General	15.03
43.º	**Copa del Mundo**. Gigante	15.03
16.º	**Copa del Mundo # Sölden**. Gigante	25.10.08
DNF	**Copa del Mundo # Aspen**. Gigante	29.11.08
■ *Temporada 2009/10*		
DNQ	**Copa del Mundo # Sölden**. Gigante	24.10
DNQ	**Copa del Mundo # Are**. Gigante	12.12
DNQ	**Copa del Mundo # Lienz**. Gigante	28.12

1379 RÍOS MAESTRE, Pedro

Fútbol. Jerez de la Frontera (Cádiz), 12.12.1981. Tras ascender con el Xerez a Primera, Pedro Ríos llegó al Getafe en el verano de 2009 de la mano de Míchel. Es su debut en la máxima categoría.

P	Prueba	Fecha
-.º	**Copa del Rey 2009/10**	10.11
	PJ: 2 G: 1	
-.º	**Primera División 2009/10**	19.12
	PJ: 8 G: 1	

1380 RIVAS DOMÍNGUEZ, Miguel

Kenpo. Almuñécar (Granada), 10.04.1982. Hijo del Maestro Miguel Rivas, director del Departamento de Kenpo de la Federación Andaluza de Kárate (como una de sus disciplinas asociadas), ha seguido las enseñanzas de su padre desde bien pequeño. Fue plata en el Nacional de Leganés.

P	Prueba	Fecha
2.º	**Campeonato de España**. Formas tradicionales manos vacías	28.11

1381 RIVAS DOMÍNGUEZ, Rogelio

Kenpo. Almuñécar (Granada), 07.04.1986. El otro de los hijos del Maestro Miguel Rivas lleva el kenpo en las venas como el resto de su familia y está especializado en la técnica, siendo campeón de España en Leganés.

P	Prueba	Fecha
1.º	**Campeonato de España**. Formas tradicionales con armas	28.11

1382 RIVAS PASTOR, Manuel

Ajedrez. Jaén, 13.07.1960. Un año más el mejor andaluz en la lista mundial (10º entre los españoles), el jiennense conquistó el XXXIV Abierto Internacional Ciudad de Sevilla y concluyó octavo en Málaga. Cuatro veces campeón de España absoluto (1978, 1979, 1981 y 1991), este GM desde 1987 acabó también 3º el Torneo Internacional Ciudad de Albacete.

P	Prueba	Fecha
543.º	**Ranking FIDE**. Masculino	31.12

1383 RIVAS RODRÍGUEZ, David

Fútbol. Dos Hermanas (Sevilla), 02.12.1978. Este central nazareno, formado en los escalafones inferiores del Betis, apenas tuvo protagonismo en la campaña del descenso a Segunda, a las órdenes de «Paco» Chaparro y Josep Maria Nogués.

P	Prueba	Fecha
5.º	**Copa del Rey 2008/09**	29.01
	PJ: 3 G: 0	
18.º	**Primera División 2008/09**	31.05
	PJ: 9 G: 0	

1384 RIVERA LÓPEZ, Jorge Emilio

Kung-fu. Cádiz, 16.02.1980. Gaditano de nacimiento, se entrena en Granada en el gimnasio San Juan de Dios, donde lleva varios años practicando kung-fu, arte marcial en el que destaca en la modalidad de combate. En el Nacional conquistó dos medallas, un oro y una plata.

P	Prueba	Fecha
1.º	**Campeonato de España**. Semi-Sanda 75-80 kg	24.05
2.º	**Campeonato de España.** Sanda a pleno contacto 80 kg	24.05

1385 RIVERA RODRÍGUEZ, Alejandro

Vela. Sevilla, 22.04.1989. Vecino de Castilleja de la Cuesta y afiliado al CN Sevilla, en 2009 ha sido internacional en dos grandes citas como fueron el Campeonato del Mundo y la nueva «World Cup».

En ambos casos, los resultados del sevillano fueron discretos, aunque éste mejoró en las pruebas internacionales celebradas en España, como la Regata de Año Nuevo, el Master valenciano, el «Andalucia World Festival» del Puerto –donde terminó 11.º– y, sobre todo, en la Semana Olímpica Andaluza, valedera como Campeonato de España.

P	Prueba	Fecha
54.º	**Campeonato del Mundo**. RS:X	10.09
109.º	**ISAF Copa del Mundo**. RS:X	19.09
44.º	**ISAF WC Trofeo SAR Princesa Sofía**. RS:X	10.04
49.º	**ISAF WC Delta Lloyd Regatta**. RS:X	31.05
2.º	**Campeonato de España**. RS:X	01.03
5.º	**ISAF Semana Olímpica Andaluza**. RS:X	01.03
4.º	**ISAF Regata de Año Nuevo**. RS:X	05.01

11.º	**II Master Golden Series**. RS:X	26.07

1386 RIVERO MARÍN, Jéssica

Voleibol. Camagüey (Cuba), 15.03.1995. De madre cubana y padre español, se vino con cuatro años y se crió y reside en Priego de Córdoba. Esta prometedora jugadora del C.V. Playa de Las Canteras ha debutado en la actual campaña en la máxima categoría aún sin cumplir los 15 años. En la pista se desenvuelve en la posición de opuesta.

P	Prueba	Fecha
-.º	**Superliga Femenina 2009/10**	19.12
	PJ: 7 Pt: 6	

1387 RIVERO PALOMERO, Sergio

Fútbol sala. Cádiz, 20.05.1979. Pívot del Sala 10 Zaragoza, equipo al que se incorporó en la campaña 2008/09 y al que ayudó a ascender a la élite, pues anotó nada menos que 25 goles en el mismo número de encuentros en División de Plata. Esta temporada, en la máxima categoría, Sergio está confirmando su buen olfato goleador, pues lleva una decena de tantos.

P	Prueba	Fecha
-.º	**Liga Nacional de Fútbol Sala 2009/10**	22.12
	PJ: 15 G: 10	

1388 ROBLES CAMPOS, Carolina

Atletismo. Sevilla, 04.12.1991. Atleta del Puerto Alicante OHL, participó en febrero en la Copa de Europa de Campo a Través por Clubes, en la que se clasificó en una magnífica 4.ª posición en la prueba femenina júnior –la mejor de su equipo– y 9.ª por conjuntos. En pista, fue internacional juvenil en el Encuentro Mediterráneo, donde subió al podio como 3.ª en 3.000m.

P	Prueba	Fecha
2.º	**Encuentro Int. júnior del Mediterráneo**. Naciones conjunta	08.08
3.º	**Encuentro Int. júnior del Mediterráneo**. 3000m	08.08
3.º	**Encuentro Int. júnior del Mediterráneo**. Por naciones	08.08

1389 ROBLES GARCÍA, Claudia

Ajedrez. Granada, 14.07.1990. La mejor andaluza en el ranking (sexta entre las españolas) se ganó una plaza para el Europeo de Selecciones de Novi Sad, donde disputó seis partidas de las que ganó dos -a la bosnia Nermina Malokas y a la italiana Marianna Chierici-, hizo tablas en dos -con la macedonia Monika Stojkovska y la azerí Gulnar Mammadova- y perdió las dos últimas, frente a las GM Alina Motoc, rumana, y Maria Leconte, francesa. Además, acabó octava y primera mujer en el Ciudad de Sevilla.

P	Prueba	Fecha
16.º	**Campeonato de Europa de selecciones**	30.10
311.º	**Ranking FIDE**. Femenino	31.12

1390 ROBLES MARCHENA, Juan

Hípica (Enganches). Trebujena (Cádiz), 04.01.1949. Juan Robles es la gran institución del mundo de los enganches. Numerosas veces internacional y galardonado por su trayectoria deportiva, obtuvo en 2009 su 14.ª medalla de oro en el Campeonato de España, dentro de la modalidad de Cuartas.

Se formó en las cocheras de la casa Domecq, en Jerez, y en 1983, en Madrid, ganó su primer título de campeón de España. En 1988 entró a trabajar en el Depósito de sementales de Córdoba, ciudad en la que reside, aunque actualmente dirige el Depósito de Écija (Sevilla).

P	Prueba	Fecha
1.º	**Campeonato de España**. Cuartas	08.11
4.º	**CAI-B Lezirias Copa Ibérica**. Cuartas	29.03

1391 ROBLES MARTÍNEZ, Álvaro

Tenis de mesa. Huelva, 29.04.1991. Integrante del CajaSur en la campaña 2008/09 y fichado por el Olesa catalán para la 2009/10, el onubense hecho en Priego de Córdoba es el jugador con mayor proyección de todo el tenis de mesa español. Su 2009 ha sido agotador. Quede como dato que, con 112 partidos internacionales, ha sido el jugador español con mayor carga competitiva, lo cual se explica en el hecho de que alternó los calendarios absolutos y juveniles.

Debutó como absoluto, con 18 años, en el Campeonato del Mundo y también en el «ProTour» sénior, participando en Polonia. En su categoría de edad, también se clasificó para el Mundial, celebrado en Cartagena de Indias (Colombia), donde perdió sus dos partidos de grupos.

Asiduo del «ITTF World Junior Circuit» (compitió en 8 eventos), obtuvo podios en las puntuables de Chile, Argentina y Malta, siendo en esta última oro en dobles, plata por equipos y bronce individual. Todo ello le permitió jugar las Series Finales y firmar un buen 11.º puesto general.

También acudió al Campeonato de Europa júnior en Praga, en el que se apuntó puesto de cuartofinalista en dobles –con Ferrán Brugada– y la 10.ª plaza por equipos –con Brugada y los andaluces Guillermo Sánchez y Julio Reyes–, con ascenso de España a la 1.ª División continental incluido.

En el campo nacional, se proclamó campeón de España juvenil individual –derrotando en la final a Ferrán Brugada– y de dobles mixtos –con la murciana Constanza Martínez–, y fue bronce en dobles.

P	Competición	Fecha
Club		
2.º	**Copa del Rey 2009**	25.01
2.º	**Liga Española 2008/09**. Superdivisión	29.05
(R2)	**Copa ETTU 2009/10**	04.10
Individual/ Calendario nacional		
47.º	**Ranking Nacional 2009**. Masculino	01.06
2.º	**Campeonato de España**. Dobles	23.01
Individual/ Internacional		
563.º	**Ranking Mundial ITTF 2009**. Masculino	04.01.10
(1/64)	**Campeonato del Mundo**. Dobles mixtos	01.05
(R1)	**Campeonato del Mundo**. Individuales	30.04
(R1)	**ProTour ITTF # Abierto de Polonia**. Individuales	26.11
(R1)	**ProTour ITTF # Abierto de Polonia**. Dobles	26.11

		PJ	PG	PP	% victorias
STATS	Liga 2008/09 (LR)	2	1	1	50
STATS	Internacional júnior+sénior 2009	112	80	32	71
STATS	Liga 2009/10 (hasta jornada 11)	10	2	8	20
STATS	Copa ETTU 2009/10	7	4	3	57

1392 ROBLES MORENO, José Antonio

Piragüismo (Kayak-polo). Málaga, 19.09.1969. Jugador del Kayak-Polo Málaga, en 2009 fue campeón liguero, 8.º clasificado en el Europeo de clubes e 'internacional' con Andalucía en el «London Int». Apodado «Konan».

P	Competición	Fecha
Club		
1.º	**Copa de España**. Primera División Masculina	14.06
3.º	**Campeonato de España por Clubes**. Masculino	28.06
8.º	**Campeonato de Europa por Clubes**. Masculino	20.09
Selecciones		
4.º	**Torneo Internacional de Londres**. División 1	12.07
3.º	**Campeonato de España por Autonomías**. Masculino	27.09

1393 ROBLES ROMÁN, Manuel

Piragüismo. Sanlúcar de Barrameda (Cádiz), 06.01.1992. Uno de los grandes protagonistas andaluces del año ha sido este palista de Aguas Tranquilas del Club de Actividades Náuticas Eslora, cuyos logros en la cate-

goría júnior corroboran su inmenso futuro.

El sanluqueño, concentrado desde septiembre de 2008 con el equipo nacional, ha obtenido en 2009 los frutos de tal decisión en forma de medallas en los grandes Campeonatos juveniles. Primero, en Poznan (Polonia), se proclamó campeón de Europa en K-4 500 metros y luego, en Moscú, recogió la medalla de bronce en idéntica prueba y con los mismos compañeros: Campo, Otero y Toro.

P	Prueba	Fecha
3.º	**Campeonato del Mundo júnior**. K-4 500m	02.08
5.º	**Campeonato del Mundo júnior**. K-4 1000m	01.08
1.º	**Campeonato de Europa júnior**. K-4 500m	19.07
3.º	**Campeonato de Europa júnior**. K-4 1000m	18.07

1394 ROCHA GONZÁLEZ, Alberto

Rugby. Sevilla, 14.07.1981. Jugador básico en el esquema del Cajasol Ciencias, «Mula» actúa como pilar y es el único integrante del plantel sevillano que ha disputado los 32 encuentros del año, habiendo contribuido al subcampeonato de Copa del Rey.

P	Prueba	Fecha
2.º	**Copa del Rey 2009** PJ: 3 Pt: 0	10.05
3.º	**División de Honor 2008/09** PJ: 18 Pt: 0	19.04
-.º	**Copa del Rey 2010** PJ: 1 Pt: 0	29.11
-.º	**División de Honor 2009/10** PJ: 10 Pt: 0	06.12

1395 RODILES LORENZALE, Carlos

Golf. Málaga, 03.05.1975. Este malagueño, con más de una década en el profesionalismo, optó en 2009 por compatibilizar sus apariciones en el Tour Europeo, donde su mejor resultado ha sido decimoquinto en Madeira, y en el «Challenge Tour», circuito alternativo de menor nivel en el que rozó el triunfo en varias ocasiones: segundo en el Telenet Trophy, el Kärnten Golf Open y The Princess, todos ellos en el espacio de un mes, y cuarto en el Scottish Hydro Challenge.

P	Prueba	Fecha
15.º	**Madeira Islands Open BPI**	22.03
35.º	**South African Open Championship**	20.12
37.º	**Saint-Omer Open**	21.06
65.º	**Joburg Open**	11.01
68º.	**Open de Andalucía de Golf**	29.03
72.º	**Open de España**	01.05
80.º	**BMW Italian Open**	08.05
88.º	**Madrid Masters**	09.10
140º.	**SAS Masters**	24.07
148.º	**Alfred Dunhill Championship**	11.12
253.º	**Tour Europeo (Carrera hacia Dubai)**	29.11

1396 RODRÍGUEZ, Pablo

Natación adaptada. Nadador onubense discapacitado intelectual, perteneciente al club CODA de Huelva.

P	Prueba	Fecha
3.º	**Cto. España FEDDI**. 25m espalda Habilidades Deportivas con	15.02

1397 RODRÍGUEZ ÁLVAREZ, Ismael

Triatlón. Morón de la Frontera (Sevilla), 13.02.1978. Procedente del «mountain-bike», este sevillano del club AquaSlava-Servicon participó con la selección andaluza en el Nacional de Duatlón por Autonomías de Vitoria, colgándose la medalla de oro.

P	Prueba	Fecha
1.º	**Campeonato de España de Duatlón por Autonomías**	22.03

1398 RODRÍGUEZ ANDÚJAR, José Manuel

Caza. Sevilla, 08.02.1971. Tres podios alcanzó en 2009 este tirador vecino de Castilleja de la Cuesta (Sevilla), los tres en los Campeonatos de España, destacando el título por equipos autonómicos en Recorridos de Caza. No obstante, en su currículum, brilla con luz propia la 6.ª plaza lograda en el Campeonato del Mundo, en Australia, en compañía de Diego Martínez, Santiago Pastor y el también sevillano Juan Valero.

P	Prueba	Fecha
Compak Sporting		
2.º	**Campeonato de España**. Equipos	28.06
Recorridos de Caza		
1.º	**Campeonato de España**. Equipos	02.08
2.º	**Campeonato de España**. Seniors	02.08
6.º	**Campeonato del Mundo**. Equipos	22.11
92.º	**Campeonato del Mundo**. Seniors	22.11
121.º	**Campeonato del Mundo**. Scratch	22.11

1399 RODRÍGUEZ ARAGÓN, Pedro

Remo. Málaga, 03.02.1984. Residente en Sevilla, formó parte del cuatro sin timonel que alcanzó la medalla de bronce en el Campeonato de Europa sénior, junto a los también andaluces Noé Guzmán y Marcelino García, y al catalán Pau Vela.

Por ello y por sus cinco victorias, Pedro ha sido uno de los remeros más destacados del año, año que comenzó enrolado en el R.C. Mediterráneo y que concluyó en las filas del Labradores.

Se da, por esta circunstancia, la curiosidad de que en enero recogió la medalla de oro como ganador de la Regata Internacional de Larga Distancia con los colores de los malagueños y que, ya en octubre, hizo lo propio como campeón nacional de yolas con la camiseta de los sevillanos.

P	Prueba	Fecha
Calendario nacional		
1.º	**Regata Internacional de Larga Distancia**. Cuatro scull	25.01
1.º	**Campeonato de España de Yolas**. Masculina	18.10
Calendario internacional		
3.º	**Campeonato de Europa**. Cuatro sin timonel 2000m	20.09
1.º	**FISA Team Cup**. Dos sin timonel 500m	22.02
1.º	**FISA Team Cup**. Cuatro sin timonel 500m	22.02
2.º	**FISA Team Cup**. Ocho con timonel 1000m	21.02
3.º	**FISA Team Cup**. Dos sin timonel 1000m	21.02
4.º	**FISA Team Cup**. Ocho con timonel 500m	22.02
1.º	**150.º Aniversario R.C. Labradores**. Ocho con timonel	26.09

1400 RODRÍGUEZ ARIAS, Bernardo

Baloncesto. Málaga, 07.06.1980. Conocido como «Berni» Rodríguez. Escolta de 1,97 metros del Unicaja, con el que se proclamó subcampeón de Copa (8,33 puntos de media) y tercero en la Liga (7,12), aunque cayó lesionado en el tobillo derecho durante las semifinales ante el Barcelona, perdiéndose los dos últimos choques. Lo peor vendría después, ya que tras pasar todo el verano intentando recuperarse de la citada dolencia, debió renunciar al EuroBasket al no estar en perfectas condiciones, por lo que no pudo conseguir el único título que le falta con la selección.

P	Prueba	Fecha
2.º	**Copa del Rey** PJ: 3 Pt: 25	22.02

01 Pedro Rodríguez Aragón 02 Alberto Rocha González 03 Ismael Rodríguez Álvarez 04 Bernardo Rodríguez Arias ■Foto ACB 05 Fernando Rodríguez Brioso 06 Alberto Rodríguez Cervantes ■Foto Antonio Medina 07 Israel Rodríguez Calderón 08 Manuel Rodríguez Barrientos ■Foto ACB 09 Francisco Borja Rodríguez Calzado 10 Óscar Rodríguez Capel 11 Jesús Rodríguez Cruz 12 Tania Rodríguez Galiano 13 Gregorio Rodríguez Gil 14 «Chari» Rodríguez Gómez 15 Enrique Rodríguez Guerrero 16 Fernando Rodríguez Gutiérrez 17 Paula Rodríguez Lojo ■Foto RC Labradores 18 Alberto Rodríguez Huelva, a la derecha, en el Campeonato de España de pesca submarina 19 Miguel Rodríguez Martínez

3.º	**Liga ACB 2008/09** PJ: 25 Pt: 178	07.06
9.º	**Euroliga 2008/09** PJ: 8 Pt: 44	29.01
-.º	**Euroliga 2009/10** PJ: 8 Pt: 45	17.12
-.º	**Liga ACB 2009/10** PJ: 15 Pt: 91	30.12

1401 RODRÍGUEZ BARRIENTOS, Manuel

Baloncesto. Granada, 17.08.1991. Escolta de 1,92 metros que debutó con el C.B. Granada en la actual campaña, en la que milita en el Albolote de la Liga EBA. «Manu» Rodríguez ha participado en tres encuentros aunque de forma testimonial, no habiendo anotado aún su primer punto en la ACB.

P	Prueba	Fecha
-.º	**Liga ACB 2009/10** PJ: 3 Pt: 0	30.12

1402 RODRÍGUEZ BRIOSO, Fernando

Lucha. Sevilla, 16.09.1983. Afincado en Granada, compite por el Club Deportivo Maracena.

P	Prueba	Fecha
3.º	**Campeonato de España**. Libre 66kg	28.02

1403 RODRÍGUEZ CALDERÓN, Israel

Voleibol. Sevilla, 27.08.1981. Afincado en Arahal (Sevilla), donde empezó a jugar al voleibol. Receptor de 1,94 metros fijo en los esquemas del seleccionador nacional, Julio Velasco, conquistó con la selección española la medalla de plata en los Juegos Mediterráneos de Pescara y en la Liga Europea, además de competir en el Premundial y el Europeo. En la campaña 2008/09 militó en el Stamplast Martina Franca italiano, aunque su equipo no pudo clasificarse para el «play-off» por el título. En verano decidió aceptar la oferta del E.A. Patras griego, con el que está jugando la Copa CEV además del campeonato heleno.

P	Prueba	Fecha
2.º	**Juegos Mediterráneos** PJ: 6 Pt: 80	05.07
2.º	**Liga Europea** PJ: 7 Pt: 66	19.07
2.º	**Premundial**. Tercera ronda PJ: 2 Pt: 35	16.08
9.º	**Campeonato de Europa** PJ: 6 Pt: 70	10.09
11.º	**Lega Serie A1 2008/09** PJ: 26 Pt: 316	22.03
-.º	**Copa CEV 2009/10** PJ: 2	09.12

1404 RODRÍGUEZ CALDERÓN, Joaquín

Hípica (Enganches). Jerez de la Frontera (Cádiz), 27.03.1977.

P	Prueba	Fecha
3.º	**Campeonato de España**. Limoneras	08.11

1405 RODRÍGUEZ CALZADO, Francisco Borja

Kenpo. Otiva (Granada), 20.02.1985. Se entrena en el C.D. Adakka de Granada y es especialista tanto en combate como en técnica. Así lo demostró en el Nacional Absoluto, con dos medallas de oro.

P	Prueba	Fecha
1.º	**Campeonato de España**. Formas tradicionales manos vacías	28.11
1.º	**Campeonato de España.** Semicontacto continuo peso ligero	28.11

1406 RODRÍGUEZ CAPEL, Óscar

Voleibol. Almería, 08.06.1982. Líbero de 1,83 metros, se incorporó en verano al Unicaja Almería, que lo fichó del C.C. La Ballena Vecindario. Con el conjunto andaluz ha participado en varios encuentros de la Superliga e incluso ha tenido ocasión de debutar en la Liga de Campeones.

P	Prueba	Fecha
10.º	**Superliga Masculina 2008/09**	18.03
-.º	**Liga de Campeones CEV 2009/10** PJ: 1 Pt: 0	15.12
-.º	**Superliga Masculina 2009/10** PJ: 4 Pt: 0	19.12

1407 RODRÍGUEZ CERVANTES, Alberto

Tenis. Almería, 10.07.1990. El campeón de Andalucía Absoluto en 2008 mantuvo su progresión y logró algunos resultados destacados en dobles, siendo finalista en Yambol (Bulgaria) y semifinalista en Santander. Compitió en individuales tanto en Pozoblanco como en Sevilla, donde además se proclamó vencedor del Memorial Ricardo Villena tras batir en la final por 6-4 y 6-2 al defensor del título, el sevillano Juan Beaus.

P	Prueba	Fecha
2.º	**Future Yambol**. Dobles masculinos	30.05
3.º	**Future Santander**. Dobles masculinos	22.08
1/8	**Challenger Copa Sevilla**. Dobles masculinos	08.09
1/16	**Challenger Copa Sevilla**. Individual masculino	08.09
2.ª r.	**Challenger Pozoblanco**. Individual masculino	05.07
1067.º	**Ranking ATP**. Dobles masculinos	28.12
1075.º	**Ranking ATP**. Individual masculino	28.12

1408 RODRÍGUEZ CRUZ, Jesús

Fútbol sala. Granada, 29.08.1989. Ala-cierre del Caja Segovia, equipo con el que ha debutado con tan sólo veinte años en la máxima categoría procedente del Lanzarote Tías Yaiza de División de Plata. En lo que va de temporada ha participado en cinco encuentros, siempre como reserva.

P	Prueba	Fecha
-.º	**Liga Nacional de Fútbol Sala 2009/10** PJ: 5 G: 0	22.12

1409 RODRÍGUEZ DOMÍNGUEZ, Manuel

Rugby. Sevilla, 08.07.1976. Jugador del equipo filial del Cajasol Ciencias, «Manolón» intervino como 1ª línea en tres partidos de la Liga 2008/09.

P	Prueba	Fecha
3.º	**División de Honor 2008/09** PJ: 3 Pt: 0	19.04

1410 RODRÍGUEZ FRANCO, Casandra

Judo. Sevilla, 09.02.1988. Fue uno de los tres andaluces ganador de medalla en los Campeonatos de España absolutos. Se hizo con el bronce en la categoría de –63kg, luego de batir a la también andaluza Elena Atero.

P	Prueba	Fecha
3.º	**Campeonato de España**. –63kg	01.02

1411 RODRÍGUEZ GALIANO, Tania

Fútbol. Cazorla (Jaén), 26.08.1991. Esta centrocampista se está haciendo acreedora de un papel destacado en su debut en la máxima categoría, pues está aportando a su equipo, el Real Jaén, su visión de juego y llegada a la meta contraria. De hecho, ya ha anotado un gol, al Sevilla F.C..

P	Prueba	Fecha
-.º	**Superliga Femenina 2009/10**	20.12
	PJ: 8 G: 1	

1412 RODRÍGUEZ GARCÍA, José Antonio

Fútbol americano. Sevilla, 05.02.1986. Jugador de los Sulime Linces. Se desenvuelve como «Offensive Line» en ataque con los hispalenses.

P	Prueba	Fecha
8.º	**Liga Nacional de Fútbol Americano**	25.04

1413 RODRÍGUEZ GARCÍA, Sergio

Halterofilia. Camas (Sevilla), 02.10.1993. Perteneciente a la categoría de 77kg, se proclamó subcampeón de España con el club San Juan Bosco.

P	Prueba	Fecha
2.º	**Campeonato de España por Clubes**	28.11

1414 RODRÍGUEZ GIL, Gregorio

Voleibol. Almería, 04.03.1986. Opuesto de 1,93 metros formado en la cantera del Unicaja Almería, «Yoyo» disputó uno de los últimos partidos de la temporada 2008/09 y en la actual ya está jugando con asiduidad, habiendo asimismo debutado en la Liga de Campeones.

P	Prueba	Fecha
2.º	**Superliga Masculina 2008/09**	01.05
	PJ: 1 Pt: 3	
-.º	**Liga de Campeones CEV 2009/10**	15.12
	PJ: 3 Pt: 0	
-.º	**Superliga Masculina 2009/10**	19.12
	PJ: 8 Pt: 10	

1415 RODRÍGUEZ GÓMEZ, Alejandro

Kick Boxing. Almería, 28.08.1986. Subcampeón nacional de Thaiboxing en -82 kilos, dentro de la categoría «Neoprofesional», batido en la final por el castellanoleonés Fernando Carnicero. En categoría «Amateur», en cambio, sí pudo conquistar el título nacional en -88,5 kilos.

P	Prueba	Fecha
1.º	**Campeonato de España Amateur**. Thaiboxing -88,5 kg	10.05
2.º	**Campeonato de España Neoprofesional**. Thaiboxing -82 kg	21.11

1416 RODRÍGUEZ GÓMEZ, María del Rosario

Ciclismo. Chiclana de la Frontera (Cádiz), 11.06.1982. La gaditana «Chari» Rodríguez estuvo en la preselección para el Mundial de Mendrisio y compitió con la selección en la cita de la Copa del Mundo de Plouay, llegando fuera de control. También acudió a los Juegos Mediterráneos en Pescara, siendo la mejor de las españolas en la séptima plaza. En el Nacional de crono fue sexta, a 16" del bronce. Con su equipo, S.D. Lointek, disputó algunas pruebas del calendario UCI como el G.P. Liberazione (31.ª), y del nacional, caso de la Challenge de Menorca, que concluyó segunda y vencedora de la Regularidad.

P	Prueba	Fecha
6.º	**Campeonato de España**. Prueba contrarreloj	25.06
7.º	**Juegos Mediterráneos**. Prueba en línea	03.07
16.º	**Campeonato de España**. Prueba en línea	27.06
31.º	**Gran Premio Liberazione**	25.04
57.º	**Durango-Durango Emakumeen Saria**	09.06
60.º	**Vuelta a Lemosín**	26.07
DNQ	**Copa del Mundo # Gran Premio de Plouay**	22.08
DNF	**Iurreta-Emakumeen Bira**	14.06

1417 RODRÍGUEZ GUERRERO, Enrique

Ajedrez. Granada, 08.11.1983. Tres años después de convertirse en el segundo andaluz con titulación de Gran Maestro, este granadino se mantiene asimismo como el segundo jugador de la comunidad en la lista mundial (40º entre los españoles).

P	Prueba	Fecha
1151.º	**Ranking FIDE**. Masculino	31.12

1418 RODRÍGUEZ GUTIÉRREZ, Fernando

Deportes aéreos. Sevilla, 16.07.1978. Piloto que se colgó la medalla de bronce en el Campeonato de España de Aeromodelismo en la categoría F5G en Bollullos de la Mitación.

P	Prueba	Fecha
3.º	**Campeonato de España de Aeromodelismo**. F5G	18.10

1419 RODRÍGUEZ GUZMÁN, Ramiro

Fútbol americano. Alhendín (Granada), 17.03.1981. Jugador de los Who RB Granada Lions. Su demarcación habitual es la de «Linebacker».

P	Prueba	Fecha
10.º	**Liga Nacional de Fútbol Americano**	25.04

1420 RODRÍGUEZ HUELVA, Alberto José

Actividades subacuáticas (Pesca submarina). Este gaditano, miembro del Club Náutico de su ciudad, se impuso en el Campeonato de España por Equipos haciendo pareja con Jorge Benítez y protagonizando un momento relevante en la Pesca submarina andaluza, toda vez que en las 27 ediciones anteriores del evento sólo un equipo andaluz, el Benalmádena, en 1989, había obtenido el triunfo.

P	Prueba	Fecha
1.º	**Campeonato de España por Equipos**.	11.07

1421 RODRÍGUEZ JAREÑO, Ignacio

Natación. Churriana de la Vega (Granada), 06.10.1986.

P	Prueba	Fecha
3.º	**Campeonato de España por Comunidades**. 4x50m libre	07.02

1422 RODRÍGUEZ JIMÉNEZ, José Manuel

Atletismo. La Línea de la Concepción (Cádiz), 25.08.1975.

P	Prueba	Fecha
43.º	**EAA Grande Premio Città di Lugano**. 20km marcha	08.03

1423 RODRÍGUEZ JÓDAR, Juan José

Taekwondo. La Línea de la Concepción (Cádiz), 10.02.1990. Vinculado al Club Seúl Gym.

P	Prueba	Fecha
3.º	**Abierto Internacional Comunidad de Madrid**. –58kg	21.11

1424 RODRÍGUEZ LOJO, Paula

Piragüismo. El Puerto de Santa María (Cádiz), 16.11.1989. Palista de

Aguas Tranquilas del RC Labradores.

P	Prueba	Fecha
3.º	**Campeonato de España**. K-4 500m	29.08

1425 RODRÍGUEZ LÓPEZ, Luis

Petanca. Sevilla, 21.09.1990. Adscrito al Club Petanca Pino Montano, con Álex Cardeñas y David Augusto representó a Sevilla en el prestigiosísimo Torneo Internacional de Ibiza y acabó obteniendo uno de los triunfos del año en la petanca andaluza al batir en la final al combinado de Francia.

P	Prueba	Fecha
1.º	**Torneo Internacional Isla de Ibiza**. Tripletas	07.06

1426 RODRÍGUEZ MARTÍN, Pablo

Judo. Málaga, 03.09.1989. Vinculado al Club Deportivo de la Universidad de Málaga, fue uno de los tres andaluces –junto a Casandra Rodríguez y Javier Madera– que subió al podio en el Nacional absoluto. El malagueño logró recuperarse de la derrota sufrida en cuartos ante el luego campeón Jorge Benavente y conquistó el bronce.

P	Prueba	Fecha
3.º	**Campeonato de España**. –81kg	01.02

1427 RODRÍGUEZ MARTÍNEZ, Miguel

Tenis de mesa adaptado. Atarfe (Granada), 17.09.1969. Afincado en La Zubia, es el compañero 'inseparable' de Tomás Piñas dentro de la Clase 3, tanto en la Selección Española como en el club CajaGranada.

Su gran resultado de 2009 fue la medalla de bronce lograda en compañía de aquel en el Campeonato de Europa, así como, en un escalón inferior, los dos triunfos, siempre por equipos, en los Abiertos Internacionales de Hungría y Rumanía.

Campeón nacional de dobles, de nuevo con Piñas, y campeón de la Copa del Rey con Andalucía, su mejor resultado individual llegó precisamente en el Campeonato de España, al ser plata en su categoría, batido en la final por su compañero y paisano.

P	Prueba	Fecha
Nacional		
1.º	**Campeonato de España**. Dobles Open Silla	31.05
1.º	**Campeonato de España**. Clubes Silla	29.05
2.º	**Campeonato de España**. Individuales Clase 3	31.05
1.º	**Copa del Rey 2008/09**. Equipos Silla	20.12.08
1.º	**Copa del Rey 2008/09**. Equipos Combinada	20.12.08
3.º	**Copa del Rey 2008/09**. Individuales Silla	21.12.08
Internacional		
3.º	**Campeonato de Europa**. Equipos Clase 3	13.06
(1/16)	**Campeonato de Europa**. Individuales Clase 3	08.06
(1/32)	**Campeonato de Europa**. Individuales Open Silla	05.06
21.º	**Ranking Mundial**. Clase 3	31.12
(1/16)	**Abierto de Hungría**. Individuales Open Silla	23.03
5.º	**Abierto de Hungría**. Individuales Clase 3	23.03
1.º	**Abierto de Hungría**. Equipos Clase 3	23.03
(1/8)	**Abierto de Eslovaquia**. Individuales Open Silla	26.04
(R1)	**Abierto de Eslovaquia**. Individuales Clase 3	26.04
3.º	**Abierto de Eslovaquia**. Equipos Clase 3	26.04
4.º	**Abierto de Rumanía**. Individuales Open Silla	23.05
1.º	**Abierto de Rumanía**. Equipos Clase 3	23.05
5.º	**Abierto de Rumanía**. Individuales Clase 3	23.05
(1/32)	**Abierto de Italia**. Individuales Open Silla	09.11
(1/16)	**Abierto de Italia**. Individuales Clase 3	09.11
2.º	**Abierto de Italia**. Equipos Clase 3	09.11

1428 RODRÍGUEZ MESA, Lydia

Gimnasia (Acrobática). Alcalá la Real (Jaén), 23.10.1993. Subió al podio del Nacional de Acrobática, como medalla de bronce en Tríos, con sus compañeras en el Club Baruca Sara Garrido y Rosario Rueda.

P	Prueba	Fecha
3.º	**Campeonato de España**. Age Group Tríos	17.05

1429 RODRÍGUEZ NAVARRO, Esteban

Natación (Waterpolo). Sevilla, 30.03.1991. Defensa del Club Waterpolo Sevilla, llegó a disputar 2 encuentros de la Liga 2008/09.

P	Competición	Fecha
12.º	**Liga Española 2008/09**. División de Honor	18.04

		PJ	Gol
STATS	Liga Española 2008/09 (LR)	2	0

1430 RODRÍGUEZ OLIVERA, Raúl

Boxeo. Sevilla, 09.03.1978. Pertenece al Club Boxeo Ciudad de Sevilla.

P	Prueba	Fecha
3.º	**Campeonato de España**. Pesado 91kg	08.10

1431 RODRÍGUEZ ORCHA, Graciela

Hípica (Carreras de caballos). Sanlúcar de Barrameda (Cádiz), 18.08.1987. Clasificada en la 148.ª plaza del Ranking Nacional de 2009, esta amazona disputó dos carreras en su natal Sanlúcar.

		Carreras	Victorias	Colocaciones
STATS	Calendario Español 2009	2	0	0

1432 RODRÍGUEZ QUESADA, María Teresa

Lucha. Jaén, 28.03.1991. Pese a su juventud (18 años), superó en el Campeonato de España absoluto de Lucha Femenina, siendo subcampeona, la medalla de bronce obtenida en la versión júnior. Adscrita al CD Power, participó también el «Grand Prix» de España, del calendario FILA.

P	Prueba	Fecha
2.º	**Campeonato de España**. 63kg	28.02
10.º	**Gran Premio de España**. 63kg	12.07

1433 RODRÍGUEZ RAMOS, Ismael

Tenis. Almería, 21.10.1990. Este almeriense saltó al ranking internacional a mediados de año, cuando participó en el «Challenger» de Pozoblanco, haciéndole cuatro juegos al francés Laurent Rochette. En torneos «Future» su actuación más destacada de 2009 fue alcanzar los cuartos de final en dobles tanto en Madrid como en Murcia.

P	Prueba	Fecha
1.ª r.	**Challenger Pozoblanco**. Individual masculino	04.07
1779.º	**Ranking ATP**. Individual masculino	28.12

1434 RODRÍGUEZ RODRÍGUEZ, José Luis

Atletismo. Sevilla, 29.07.1964. Atleta del Club Atlético Filípides.

P	Prueba	Fecha
3.º	**Campeonato de España 100km**. Individual	26.09

1435 RODRÍGUEZ SÁNCHEZ, José María

Tiro. Cogollos Vega (Granada), 26.11.1973.

P	Prueba	Fecha
34.º	**Campeonato de Europa de Foso Universal**. Sénior	31.05

01 Graciela Rodríguez Orcha ■Foto José A. González Salazar 02 Esteban Rodríguez Navarro 03 Juan Antonio Rodríguez Villamuela 04 José Manuel Rodríguez Vázquez ■Foto CPE 05 Ismael Rodríguez Ramos 06 Sebastián Rodríguez Veloso ■Foto CPE 07 José María Rodríguez Sánchez 08 José Luis Roldán Carmona 09 Luis Rodríguez López ■Foto José Luis 10 Aarón Rodríguez Santisteban

1436 RODRÍGUEZ SANTISTEBAN, Aarón

Judo. Granada, 29.07.1986. Bronce en el Internacional malagueño, en la categoría de menos de 100kg, en el Campeonato de España sólo pudo ser 5.º, luego de caer en semifinales.

P	Prueba	Fecha
3.º	**Trofeo Internacional Ciudad de Málaga**. –100kg	22.03

1437 RODRÍGUEZ VÁZQUEZ, José Manuel

Boccia. Jerez de la Frontera (Cádiz), 02.09.1980. El doble medallista paralímpico en Atenas 2004 y Pekín 2008 rozó un nuevo metal en la principal competición de 2009: el Campeonato de Europa. Ganador de cinco partidos consecutivos, cayó en semifinales y, a continuación, en la lucha por el bronce ante el portugués Luis Silva por 7:9.

En el Campeonato de España, el jerezano, que compitió por el Adupace de su ciudad natal, ganó con autoridad los 4 partidos previos a la final, en la que fue batido por Sandra Peña (3:4).

«Chema», como es conocido, es uno de los deportistas andaluces adaptados más laureados. Además de los podios paralímpicos, posee un entorchado continental y un subcampeonato mundial por equipos.

P	Prueba	Fecha
2.º	**Campeonato de España**. Categoría BC3	21.06
4.º	**Campeonato de Europa**. Categoría BC3	03.07
5.º	**Campeonato de Europa**. Categoría BC3 Equipos	02.07
9.º	**Ranking Mundial**. Categoría BC3	31.12

1438 RODRÍGUEZ VELOSO, Sebastián

Natación adaptada. Cádiz, 27.02.1957. Afincado en Vigo desde hace años, «Tano» volvió a ser el mejor deportista adaptado andaluz del año a tenor de unos resultados que no dejan lugar a dudas.

Dos títulos de campeón del Mundo (por relevos) y cinco de campeón de Europa (3 individuales y dos por conjuntos) son el aval de este formidable nadador, cuya colección de medallas, adicionando las logradas en los 3 Juegos Paralímpicos en los que ha participado (2000, 2004 y 2008), es extensísima.

P	Prueba	Fecha
1.º	**Campeonato del Mundo**. 4x50m libre	30.11
1.º	**Campeonato del Mundo**. 4x50m estilos	03.12
2.º	**Campeonato del Mundo**. 50m libre S5	04.12
2.º	**Campeonato del Mundo**. 100m libre S5	01.12
1.º	**Campeonato de Europa**. 50m libre S5	18.10
1.º	**Campeonato de Europa**. 100m libre S5	23.10
1.º	**Campeonato de Europa**. 200m libre S5	24.10
1.º	**Campeonato de Europa**. 4x50m libre	21.10
1.º	**Campeonato de Europa**. 4x50m estilos	22.10

1439 RODRÍGUEZ VERGARA, Gema

Remo. Sevilla, 01.05.1991. Vinculada al Náutico de Sevilla, amén de sus apariciones absolutas en larga distancia, yolas –con sendas medallas de bronce– y el Nacional de remo olímpico (4.ª en «doble scull»), lo fundamental de su temporada, como júnior, fueron las tres medallas logradas en la Copa de la Juventud, en Vichy, acompañada de la también andaluza Sara Rus en los cuartetos. Junto a su compañera de club, se alzó también con el título nacional juvenil de «dos sin timonel», en Sevilla.

P	Prueba	Fecha
2.º	**Copa de la Juventud**. Cuatro sin timonel 2000m / Evento 1	01.08
2.º	**Copa de la Juventud**. Cuatro sin timonel 2000m / Evento 2	02.08
3.º	**Copa de la Juventud**. Ocho con timonel 2000m	31.07
3.º	**Regata Internacional de Larga Distancia**. Cuatro scull	25.01
3.º	**Campeonato de España de Yolas**. Femenina	18.10

1440 RODRÍGUEZ VERGARA, Marta

Remo. Sevilla, 28.03.1994. La hermana de Gema fue la timonel del bote femenino absoluto del Náutico en el Nacional de Yolas.

P	Prueba	Fecha
3.º	**Campeonato de España de Yolas**. Femenina	18.10

1441 RODRÍGUEZ VILLAGRAZ, Yolanda

Fútbol sala. Córdoba, 04.06.1991. Conocida como «Yoli», esta joven jugadora del segundo equipo del CajaSur Córdoba, que se desenvuelve como ala, participó en un encuentro de la División de Honor, contribuyendo así de forma testimonial al título liguero conquistado por las andaluzas.

P	Prueba	Fecha
1.º	**División de Honor Femenina 2008/09**	06.06
	PJ: 1 G: 0	

1442 RODRÍGUEZ VILLAMUELA, Juan Antonio

Fútbol. Málaga, 01.04.1982. El deportivista Juan Rodríguez, que debutó en Primera en el 2003 con la camiseta del Málaga, se ha hecho con un lugar seguro en el once inicial del Dépor. Mediocentro no exento de calidad y con una insuperable capacidad de sacrificio.

P	Prueba	Fecha
7.º	**Primera División 2008/09**	31.05
	PJ: 37 G: 2	
9.º	**Copa del Rey 2008/09**	15.01
	PJ: 4 G: 0	
-.º	**Copa del Rey 2009/10**	10.11
	PJ: 2 G: 0	
-.º	**Primera División 2009/10**	19.12
	PJ: 13 G: 1	

1443 ROJAS AZNAR, Patricio

Remo. Sevilla, 30.05.1991. Aún en edad júnior, debutó como internacional absoluto en la FISA Team Cup. Miembro del Labradores, en su categoría natural fue finalista A en el Mundial y campeón nacional con su club en «cuatro sin timonel» y «ocho con timonel»

P	Prueba	Fecha
4.º	**150.º Aniversario R.C. Labradores**. Ocho con timonel	26.09
4.º	**FISA Team Cup**. Cuatro sin timonel 500m	22.02
5.º	**FISA Team Cup**. Cuatro sin timonel 1000m	21.02
5.º	**Campeonato de Mundo júnior**. Ocho con timonel 2000m	08.08

1444 ROJAS BARRIONUEVO, Nicolás

Gimnasia (Trampolín). Granada, 12.03.1990. Contribuyó a clasificar a Andalucía para la final del Nacional de Trampolín por Comunidades, aunque no compitió el último día.

P	Prueba	Fecha
2.º	**Campeonato de España de Selecciones**. Equipos	11.10

1445 ROJAS CLAROS, José

Paraciclismo. Ciclista granadino del equipo Andalucía - Fundación Mapfre, especialista en «handbike», obtuvo en 2009 cuatro medallas de plata, dos de ellas internacionales, en la Bira y en la «European Cup» de Cantimpalos, y otras dos en el Campeonato de España, donde fue batido por el valenciano José Vicente Arzo.

P	Prueba	Fecha
2.º	**Campeonato de España en Ruta**. Contrarreloj HCC	16.05
2.º	**Campeonato de España en Ruta**. Fondo en carretera HCC	16.05

2.º	**Vuelta Paralímpica a Vizcaya**. General HCC	03.05
2.º	**Copa Europea #3 España**. General HCC	05.07

1446 ROJAS GARCÍA, Ismael

Motonáutica (Motos de agua). Sanlúcar de Barrameda (Cádiz), 18.05.1983. El más joven de los pilotos andaluces de motos de agua en subir a un podio nacional en 2009. Perteneciente al CAM Nerja malagueño, obtuvo, además del resultado bajo indicado, la 4.ª posición general en la clase Runabout Promoción (Rallyjet) y la 7.ª en Promoción (Offshore), en ambos casos participando –y ganando– únicamente en las respectivas últimas pruebas puntuables, celebradas en Nerja.

P	Prueba	Fecha
3.º	**Campeonato de España de Circuito**. Runabout Stock	05.09

1447 ROJAS RIVILLA, José Joaquín

Natación adaptada. Sevilla, 26.10.1982. Vinculado al hispalense club San Pelayo, subió en dos ocasiones al podio del Campeonato de España FEDDI de natación, celebrado en la localidad sevillana de Dos Hermanas.

P	Prueba	Fecha
2.º	**Cto. España FEDDI**. 100m braza	15.02
3.º	**Cto. España FEDDI**. 200m estilos	14.02

1448 ROLDÁN CARMONA, José Luis

Ciclismo. La Zubia (Granada), 13.11.1985. Debutante en el campo profesional con el Andalucía-CajaSur, este granadino demostró sus cualidades como escalador, con buenos puestos en el Campeonato de España, a 1'45" del vencedor, Rubén Plaza, y en la Vuelta a Portugal, donde fue el mejor de los hombres de Antonio Cabello.

P	Prueba	Fecha
25.º	**Campeonato de España**. Prueba en línea	28.06
30.º	**Vuelta a Portugal**	16.08
31.º	**Gran Premio Paredes Rota dos Móveis**	17.05
41.º	**Circuito de Getxo**	31.07
43.º	**Clásica de Almería**	01.03
51.º	**Vuelta a Chihuahua**	10.10
52.º	**Vuelta a Drenthe**	13.04
55.º	**Vuelta a Asturias**	02.05
60.º	**Vuelta a Andalucía**	19.02
70.º	**Prueba Villafranca de Ordizia**	25.07
80.º	**Vuelta al Alentejo**	05.04
94.º	**Gran Premio de Denain**	16.04

1449 ROLDÁN DE ANTONIO, Julián

Piragüismo (Kayak-polo). Málaga, 23.11.1971. Obtuvo el título liguero con el Kayak-Polo Málaga, con el que no llegó a competir internacionalmente en el Campeonato de Europa, donde el club malagueño terminó 8.º. Es conocido como «Jullk».

P	Competición	Fecha
1.º	**Copa de España**. Primera División Masculina	14.06
3.º	**Campeonato de España por Clubes**. Masculino	28.06
8.º	**Campeonato de Europa por Clubes**. Masculino	20.09

1450 ROLDÁN MEDINA, Lara

Fútbol sala. Torremolinos (Málaga), 17.03.1994. Joven guardameta del Campillos F.S.F., «Lariya» intervino a sus 15 años en un partido del conjunto malagueño de la máxima categoría, saliendo para suplir a «Lore».

P	Prueba	Fecha
-.º	**División de Honor Femenina 2009/10**	19.12
	PJ: 1 G: 0	

1451 ROLDÁN MENACHO, David

Hípica (Concurso completo). Cádiz, 23.11.1987. El tercer andaluz de «completo», según la clasificación mundial del año, firmó su más relevante actuación en el extranjero en el Campeonato de Europa de jóvenes caballos, celebrado en Le Lion d'Angers (Francia), donde fue 24.º con «Pacharán 48 34», el 17 de octubre. En España, destacó en el CIC1* de Jaén y ganó la medalla de bronce en el Cto. de Andalucía, tras el madrileño Centenera y Carlos Díaz.

P	Prueba	Fecha
892.º	**Ranking Mundial FEI**. Individual	17.12
Con «Búcaro»		
18.º	**CIC3* Barroca d'Alva**	06.03
58.º	**CIC1* Barroca d'Alva**	28.02
Con «Pacharán 48 34»		
6.º	**CIC1* Jaén**	05.07
Con «Sea Radiante»		
4.º	**CIC1* Jaén**	05.07
46.º	**CIC1* Barroca d'Alva**	28.02
DNF	**CCI1* Barroca d'Alva**	06.03

1452 ROMACHO CASTRO, José Antonio

Natación (Waterpolo). Jerez de la Frontera (Cádiz), 15.01.1988. Portero suplente del Club Waterpolo Sevilla, equipo en el que se formó. Sólo disputó dos partidos en la Liga 2008/09.

P	Competición	Fecha
12.º	**Liga Española 2008/09**. División de Honor	18.04

		PJ	Gol
STATS	Liga Española 2008/09 (LR)	2	0

1453 ROMÁN AGUILERA, Fina

Automovilismo. El Alquián (Almería), 16.05.1965. Esta almeriense radicada en Pals (Gerona) fue navegante del camión MAN conducido por el catalán Jordi Juvanteny y completado por el copiloto jiennense José Luis Criado que se clasificó noveno en el Rally Dakar Argentina-Chile, siendo los ganadores en la categoría T4 6x6. En el caso de Román, con siete ediciones del Dakar en su historial (las tres primeras en coches), fue su primer triunfo.

P	Prueba	Fecha
9.º	**Rally Dakar 2009**. General de camiones	18.01

1454 ROMERA MANZANO, Loreto

Balonmano. Almería, 20.08.78. Jugadora del Vícar Goya Koppert durante la campaña 2008/09. Tras dieciséis temporadas en el club, esta extremo izquierdo procedente de las Escueles Municipales de Vícar ha dejado el equipo almeriense de División de Honor el pasado verano.

P	Prueba	Fecha
3.º	**Copa de la Reina**	04.04
	PJ: 2 G: 0	
7.º	**División de Honor ABF 2008/09**	16.05
	PJ: 24 G: 7	

1455 ROMERA ORTIZ, Antonio

Balonmano. Almería, 13.01.1988. Extremo del Keymare Almería. El zurdo de la cantera fue uno de los muchos deportistas de la ciudad que debutaron en la Liga ASOBAL durante el nefasto campeonato del Keymare. Jugó

once encuentros, en los que anotó cuatro tantos. Actualmente juega en la E.M. Carboneras de Primera División Nacional.

P	Prueba	Fecha
16.º	**Liga ASOBAL 2008/09**	16.05
	PJ: 11 G: 4	

1456 ROMERO ARJONA, Manuel

Kick Boxing. Córdoba, 25.09.1980. Este luchador cordobés conquistó la medalla de plata en el Nacional de Oriental-Style -82 kilos, dentro de la categoría «Amateur». Además, hizo lo propio en la velada privada Ángel Casado Championship, en la citada prueba pero en categoría «Neoprofesional», ante el malagueño Miguel Ángel Trujillo.

P	Prueba	Fecha
2.º	**Campeonato de España Amateur**. Oriental-Style -82 kg	10.05

1457 ROMERO BERENGUER, Juan

Vela. Cádiz, 08.05.1977. Miembro del equipo andaluz «Caser-Endesa» participante en la Audi MedCup 2009 y tercer clasificado al final del Circuito. No obstante, sólo intervino en la prueba inaugural, el Trofeo de Alicante.

P	Prueba	Fecha
3.º	**Audi MedCup**. General 42GP Series	19.09

1458 ROMERO DE LA FLOR, Amelia

Fútbol sala. Cádiz, 25.09.1990. Ala-cierre del Zona Franca de Cádiz, participó en todos los encuentros del equipo gaditano en la División de Honor, saliendo en el quinteto titular siempre salvo en dos jornadas. Fue, con ocho tantos, la segunda realizadora del conjunto de «Kiko» Oliva.

P	Prueba	Fecha
16.º	**División de Honor Femenina 2008/09**	06.06
	PJ: 30 G: 8	

1459 ROMERO ESPINOSA, José Joaquín

Petanca. Alcalá de Guadaíra (Sevilla), 09.02.1979. Internacional con la selección española en 2008, en el Campeonato del Mundo, este jugador de la Selección Andaluza de petanca obtuvo durante 2009 dos podios.

P	Prueba	Fecha
2.º	**Torneo Internacional Ciudad de Sevilla**. Tripletas	30.08
3.º	**Liga Nacional de Comunidades**. División de Honor	13.09

1460 ROMERO FERNÁNDEZ, Eva María

Bádminton. La Rinconada (Sevilla), 10.03.1992. Otro valor de la cantera sevillana que juega habitualmente con el filial, aunque participó en algunos encuentros de dobles con el campeón de División de Honor. Subcampeona de España de dobles mixtos en la categoría sub-17.

P	Prueba	Fecha
1.º	**División de Honor 2008/09**	18.04
	PJ: 2 Pt: 2 G: 0 Balance: DF (0-1) / DX (0-1)	
-.º	**División de Honor 2009/10**	19.12
	PJ: 2 Pt: 2 G: 1 Balance: DX (1-1)	

1461 ROMERO FRANCO, Natalia

Atletismo. Jaén, 17.11.1988. Sin el brillo de un gran resultado internacional, la jiennense del Caja de Jaén compuso en 2009 una de las temporadas más completas de todo el atletismo andaluz.

Fue seleccionada para tres Campeonatos de Europa: el Absoluto en pista cubierta, el Sub-23 –no logró superar la 1.ª ronda– y el de Selecciones nacionales, donde volvió a representar a España en su prueba predilecta, los 400 metros lisos, aunque esta vez en el relevo. Y también acudió a los Juegos Mediterráneos, en los que se quedó a las puertas de la final.

En el ámbito doméstico, ganó la medalla de oro en el Nacional bajo techo y la plata en el de Federaciones, pero en el Absoluto de verano, quizás le jugó una mala pasada una campaña tan cargada pues sólo pudo ser 8.ª y última de la final.

P	Prueba	Fecha
Calendario nacional		
1.º	**Campeonato de España en Pista cubierta**. 400m	22.02
2.º	**Campeonato de España por Federaciones**. 400m	13.06
2.º	**Campeonato de España por Federaciones**. 4x400m	13.06
2.º	**Campeonato de España por Federaciones**. Equipos	13.06
Calendario internacional		
14.º	**Campeonato de Europa en Pista cubierta**. 400m	06.03
8.º	**Campeonato de Europa de Selecciones**. 4x400m	21.06
8.º	**Campeonato de Europa de Selecciones**. Por naciones	21.06
9.º	**Juegos Mediterráneos**. 400m	01.07
2.º	**EAA Reunión Internacional Ciudad de Valencia**. 400m	14.02

1462 ROMERO GARCÍA, Alexander

Hípica (Carreras de caballos). Sanlúcar de Barrameda (Cádiz), 20.08.1990. Este joven jockey sanluqueño fue uno de los 5 andaluces que logró victoria durante 2009 en el calendario nacional, la cual, unida a sus 5 colocaciones, le llevó a la 56.ª posición del Ranking Nacional de la temporada.

		Carreras	Victorias	Colocaciones
STATS	Calendario Español 2009	18	1	5

1463 ROMERO HERRERO, Daniel

Vela. Jerez de la Frontera (Cádiz), 07.08.1971. Con Iván Colomer como patrón, este tripulante del CM Puerto Sherry se proclamó en aguas gallegas campeón nacional de catamaranes, clase Interseries.

P	Prueba	Fecha
1.º	**Campeonato de España de Catamaranes**. Interseries	13.09

1464 ROMERO JIMÉNEZ, José

Fútbol. Zalamea La Real (Huelva), 23.01.1985. «Joselito» es un auténtico 'trotamundos' del fútbol nacional. Catalunya, Galicia o Castilla y León fueron algunos de sus destinos antes de debutar con el «Recre» en Primera. Delantero veloz y de potente zancada, ahora juega en el Guijuelo, en el Grupo II de Segunda B.

P	Prueba	Fecha
17.º	**Copa del Rey 2008/09**	11.11.08
	PJ: 2 G: 0	
20.º	**Primera División 2008/09**	31.05
	PJ: 2 G: 0	

1465 ROMERO LÓPEZ, Javier Santiago

Fútbol americano. Granada, 19.08.1986. Jugador de los Who RB Granada Lions. Su demarcación habitual es la de «Defensive Tackle».

P	Prueba	Fecha
10.º	**Liga Nacional de Fútbol Americano**	25.04

1466 ROMERO LÓPEZ, Tania

Baloncesto en silla de ruedas. Granada, 01.01.1982. Jugadora del ONCE-Andalucía, en la División de Honor nacional, y de la Selección

Española femenina, con la que acabó en 5.ª posición en el Campeonato de Europa 2009.

P	Competición	Fecha
Club		
2.º	**Liga Española 2008/09**. División de Honor	09.05
3.º	**Copa del Rey 2009**	29.03
6.º	**Euroliga 2009**	03.05
Selección		
5.º	**Campeonato de Europa**	30.08

		Partidos	Puntos	Media
STATS	Liga 2008/09	12	17	1,4
STATS	Copa del Rey 2009	-	-	
STATS	Euroliga 2009	-	-	
STATS	Liga 2009/10 (hasta jornada 8)	-	-	

1467 ROMERO MARION, Tamara

Montañismo (Alpinismo). Granada, 09.06.1975. En compañía de la jiennense Inmaculada Garrido, se convirtió el 19 de mayo de 2009 en la primera andaluza de la historia en coronar el Manaslu, en el Himalaya, octava cumbre más elevada del Mundo, con 8.163 metros. La granadina era una de las integrantes del Desafío «Mujer Andalucía 2008-09», que incluyó también el ascenso al Baruntse en 2008.

1468 ROMERO MARTÍN, Jesús

Baloncesto en silla de ruedas. Torre del Mar (Málaga), 1984. Tras su experiencia en la Liga Australiana 2008 –primer español en competir en ella–, este base-alero fichó por el Peinsa La Unión (Murcia) para la campaña 2008/09, si bien este equipo fue descalificado de las competiciones por problemas económicos. Terminó la temporada en el Amivel Vélez-Málaga.

P	Competición	Fecha
Club		
-	**Liga Española 2008/09**. División de Honor	09.05
-	**Copa del Rey 2009**	29.03
Selección		
7.º	**Campeonato de Europa**	15.10

1469 ROMERO MORENO, Ana María

Fútbol. Sevilla, 14.06.1987. La interior zurda está considerada una de las mejores jugadoras españolas de la actualidad. Tras debutar en la máxima categoría con el C.D. Hispalis, pasó al Rayo Vallecano en 2007, ganando la Copa de la Reina en su primer año. En el segunda se alzó con el título de liga, lo que le ha permitido jugar este año la Liga de Campeones femenina en la actual campaña, cayendo en dieciseisavos de final ante el W.F.C. Rossiyanka ruso. Campeona de Europa sub-19 en 2004, ha sido muchas veces internacional, pero las lesiones provocaron que sólo haya jugado un partido este año con el equipo nacional: el 19 de septiembre de 2009, el primero de clasificación para el Mundial de 2011, que enfrentó en feudo ajeno a España con Malta en el MFA Centenary Stadium de Ta' Qali (0-13). Partió como titular, jugó el partido completo e hizo tres goles.

P	Prueba	Fecha
1.º	**Superliga Femenina 2008/09**	10.05
	PJ: 29 G: 13	
3.º	**Copa de la Reina**	14.06
	PJ: 4 G: 1	
22.º	**Liga de Campeones 2009/10**	07.10
	PJ: 2 G: 0	
-.º	**Clasificación Mundial 2011**	21.11
	PJ: 1 G: 3	
-.º	**Superliga Femenina 2009/10**	20.12
	PJ: 7 G: 4	

1470 ROMERO NÁJERA, Alejandro

Natación. Jaén, 05.05.1990.

P	Prueba	Fecha
3.º	**Campeonato de España por Comunidades**. 4x50m estilos	08.02

1471 ROMERO PÉREZ, José Juan

Fútbol americano. Granada, 28.03.1988. Conocido como «Josudo», es un jugador de los Who RB Granada Lions. Puede desenvolverse como «Wide Receiver» en jugadas de ataque o como «Cornerback» en funciones defensivas.

P	Prueba	Fecha
10.º	**Liga Nacional de Fútbol Americano**	25.04

1472 ROMERO POYÓN, José María

Fútbol. Sevilla, 10.12.1978. Este delantero criado en la cantera sevillista e internacional absoluto comenzó la campaña 2008/09 en las filas del Betis, pero en el mercado invernal puso rumbo a Tarragona, donde sigue jugando en el Gimnástic.

P	Prueba	Fecha
5.º	**Copa del Rey 2008/09**	29.01
	PJ: 2 G: 0	
18.º	**Primera División 2008/09**	31.05
	PJ: 8 G: 1	

1473 ROMERO PROSPÍN, Francisco

Tiro. Chipiona (Cádiz), 03.06.1956. También por equipos, logró el triunfo en la Copa Presidente de Foso Olímpico y la 3.ª posición en su versión para Foso Universal.

P	Prueba	Fecha
2.º	**Cto. España Absoluto de Foso Olímpico**. Equipos	28.06

1474 ROSA LÓPEZ, Andrés Jesús

Natación (Waterpolo). Sevilla, 16.03.1985. El mejor jugador nacional del Club Waterpolo Sevilla en la campaña 2008/09, último año del equipo hispalense en la División de Honor. Portero titular, volvió a ser internacional absoluto, como en 2005 y 2007 en las Universiadas, aunque esta vez en una competición de mayor nivel: la Liga Mundial.

El sevillano disputó el 5.º partido de la fase de grupos de este torneo, que enfrentó el 8 de mayo en San Petersburgo a Rusia y España, con triunfo local por 5:4.

P	Competición	Fecha
12.º	**Liga Española 2008/09**. División de Honor	18.04
(Pr)	**Liga Mundial 2009**	12.05

		PJ	Gol
STATS	Liga Española 2008/09 (LR)	21	0
STATS	Liga Mundial 2009	1	0

1475 ROSA LÓPEZ, Irene

Natación (Waterpolo). Sevilla, 20.05.1991. Desde 2005 en el Club Waterpolo Dos Hermanas, esta defensa ha participado en 2 partidos de la División de Honor.

P	Competición	Fecha
3.º	**Copa de la Reina 2009**	24.01

PJ Gol

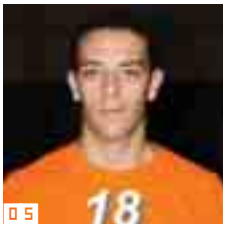

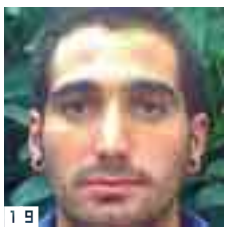

01 Julián Roldán de Antonio 02 Lara Roldán Medina 03 José Antonio Romacho Castro 04 Fina Román Aguilera 05 Antonio Romera Ortiz ■Foto Antonio Cañellas 06 Amelia Romero de la Flor 07 Gema Rodríguez Vergara y Sara Rus 08 José Joaquín Romero Espinosa 09 Eva María Romero Fernández 10 Daniel Romero Herrero 11 José Romero Jiménez 12 Javier Santiago Romero López 13 Tanis Romero López 14 Tamara Romero Marion 15 Ana María Romero Moreno 16 José Juan Romero Pérez 17 José María Romero Poyón 18 Francisco Romero Prospín 19 Andrés Rosa López 20 Candelaria Rosillo Martín

01 Marcelo Rosado Carrasco (n.º 13) ■Foto CPE
02 Alexis Ruano Delgado
03 Fran Rueda Mateos
04 Gonzalo Rubio Pérez ■Foto Deporte Andaluz
05 Mª Ángeles Ruiz Castillo
06 Javier Ruiz de la Herrán
07 Ana Rueda Rueda
08 Jesús Rosendo Prado
09 Carlos Rufo
10 Alicia Ruiz Capelo

STATS	Copa de la Reina 2009	1	0
STATS	Liga Española 2009/10 (hasta jornada 10)	2	0

1476 ROSADO CARRASCO, Marcelo

Fútbol-5. Ronda (Málaga), 02.10.1978. Uno de los jugadores más destacados del panorama nacional del fútbol sala para invidentes, es fijo en la Selección Española desde hace más de una década. En 2009, fue medalla de bronce en el Campeonato de Europa, en tanto que en el ámbito de club, con el ONCE-Málaga, se alzó con el título de campeón de España.

P	Prueba	Fecha
Club		
1.º	**Campeonato de España 2008/09**. División de Honor B1	14.06
Selección		
3.º	**Campeonato de Europa de Fútbol-5**. B1	04.07

1477 ROSALES VÁZQUEZ, Manuel

Boxeo. Sevilla, 21.12.1985. Vinculado al Club Boxeo Ciudad de Sevilla.

P	Prueba	Fecha
3.º	**Campeonato de España**. Medio 75kg	08.10

1478 ROSANO OLOZÁBAL, María

Fútbol sala. Cádiz, 25.04.1993. Ala-cierre del segundo equipo del Zona Franca de Cádiz, María participó en un encuentro de la División de Honor.

P	Prueba	Fecha
16.º	**División de Honor Femenina 2008/09**	06.06
	PJ: 1 G: 0	

1479 ROSENDO PRADO, Jesús

Ciclismo. Carmona (Sevilla), 16.03.1982. En su tercera campaña como profesional, siempre como corredor del Andalucía-CajaSur, este carmonés mantuvo su línea de combatividad, entrando en mil fugas, como en la Vuelta a España. Además, mostró sus dotes de rodador y cosechó algunos puestos de honor en pruebas tan diversas como la Vuelta al Alentejo, que acabó a 54" del galo Maxime Bouet, el Premio del Escalda o el Tour de San Luis.

P	Prueba	Fecha
13.º	**Vuelta al Alentejo**	05.04
21.º	**Premio del Escalda**	15.04
22.º	**Tour de San Luis**	25.01
22.º	**Gran Premio de Llodio**	29.03
24.º	**Vuelta a la Comunidad de Madrid**	19.07
30.º	**Vuelta a Andalucía**	19.02
33.º	**Challenge Illes Balears**	12.02
36.º	**Campeonato de España**. Prueba en línea	28.06
43.º	**Gran Premio de Denain**	16.04
49.º	**Vuelta a Burgos**	09.08
63.º	**Trofeo Calviá**	12.02
64.º	**Trofeo Pollensa-Puerto de Alcudia**	11.02
66.º	**Subida a Urkiola**	02.08
67.º	**Volta a Catalunya**	24.05
80.º	**Trofeo Cala Millor-Cala Bona**	09.02
80.º	**Circuito de Getxo**	31.07
86.º	**Trofeo Inca**	10.02
106.º	**Vuelta a España**	20.09
110.º	**Trofeo Mallorca**	08.02

1480 ROSILLO MARTÍN, Candela

Fútbol. Granada, 27.12.1984. La guardameta nazarí firmó para la temporada 2008/09 con el Cajasol Sporting, pero mediado el campeonato y ante la falta de oportunidades, marchó al Atlético Málaga, en el que disputó varios encuentros de la segunda vuelta. En verano firmó por el F.C.F. Nord Allier Yzeure, de la D1, la Primera División de Francia, donde alterna el primer equipo con el filial, si bien aún no ha debutado en la máxima categoría.

P	Prueba	Fecha
13.º	**Superliga Femenina 2008/09**	10.05
	PJ: 7 G: 0	

1481 ROTLLÁN LIZAUR, Jaime

Kick Boxing. Sevilla, 29.08.1989. Medallista de plata en el Nacional de Thaiboxing -82 kilos, dentro de la categoría «Amateur».

P	Prueba	Fecha
2.º	**Campeonato de España Amateur**. Thaiboxing -82 kg	10.05

1482 RUANO DELGADO, Alexis

Fútbol. Málaga, 04.08.1985. Alexis Ruano ya ha logrado consolidarse en un Valencia con las expectativas muy altas. Creció en cuanto a su participación en 2009, aunque no tuvo oportunidades en Europa.

P	Prueba	Fecha
5.º	**Copa del Rey 2008/09**	29.01
	PJ: 5 G: 1	
6.º	**Primera División 2008/09**	31.05
	PJ: 24 G: 1	
-.º	**Primera División 2009/10**	19.12
	PJ: 5 G: 0	

1483 RUBIO DE MIGUEL, Alejandro

Actividades subacuáticas (Hockey). Sevilla, 06.01.1982. Jugador del Club Universitario de Actividades Subacuáticas de Sevilla (CUASS), con el que terminó en 5.ª posición la Liga 2009, también fue seleccionado para el equipo andaluz participante en el 'Comunidades'.

P	Prueba	Fecha
Club		
5.º	**Liga 2009**. Primera División	25.04
Selección andaluza		
4.º	**Cto. España por Autonomías**. Torneo masculino «open»	01.03

1484 RUBIO GÁLVEZ, Francisco

Vela (Kiteboarding). Málaga, 23.08.1969.

P	Prueba	Fecha
301.º	**IKA Ranking Mundial**. General	29.11
144.º	**IKA Ranking Mundial**. General Course Racing	29.11

1485 RUBIO MAYORAL, Juan Luis

Vela. Sevilla, 07.10.1961. Afincado en Benalmádena (Málaga), donde compite por el Club local.

P	Prueba	Fecha
6.º	**Regata Int. de Carnaval. Vilamoura**. Laser Radial	23.02

1486 RUBIO MOLINA, José Antonio

Tiro. Brenes (Sevilla), 30.08.1974.

P	Prueba	Fecha
89.º	**Campeonato de Europa de Foso Universal**. Sénior	31.05
90.º	**FITASC GPI de España**. Foso Universal Scratch	29.03

1487 RUBIO PÉREZ, Gonzalo

Pádel. Bormujos (Sevilla), 22.02.1991. Junto al tomareño «Paco» Ramírez Navas se alzó en Sevilla con el título mundial de pádel júnior, representando este resultado uno de los principales logros del deporte andaluz en 2009 dentro de las categorías subseniors.

El de Bormujos redondeó su paso por las pistas de La Cartuja formando parte del combinado español también campeón del Mundo por equipos, luego de derrotar en la final a Argentina.

P	Prueba	Fecha
1.º	**Campeonato del Mundo de Menores**. Open júnior (M)	17.10
1.º	**Campeonato del Mundo de Menores**. Equipos (M)	17.10
15.º	**Ranking Nacional**. Open (F)	20.01.10
133.º	**Ranking Mundial**. Open (M)	31.12

1488 RUBIO RUBIO, Isabel María

Atletismo adaptado. Almería, 11.03.1973. Afincada en Macael, esta atleta de larga trayectoria en los Campeonatos de España –su primera medalla data de 1999– compitió en 2009 por el club Los Carriles, de la capital.

P	Prueba	Fecha
3.º	**Cto. España FEDDI**. Disco	22.05

1489 RUBIO SEGURA, Cristian

Kick Boxing. Huelva, 21.06.1992. Medallista de plata en Orient-Style en Alcorcón, dentro de la categoría «Neoprofesional». El castellanoleonés Daniel Porta le privó del título de campeón. Como «Amateur» alcanzó la medalla de bronce en Low-Kick.

P	Prueba	Fecha
2.º	**Campeonato de España Neoprofesional**. Orient-Style -82 kg	21.11
3.º	**Campeonato de España Amateur**. Low-Kick -82 kg	10.05

1490 RUEDA BAEZA, Francisco Javier

Judo adaptado. Sevilla, 11.11.1983. Residente en Lora del Río. Campeón de España 2009 del paso máximo, luego de batir al malagueño Rafael Moreno, acudió al Campeonato de Europa, donde superó la fase de octavos, pero cayó derrotado luego en cuartos y en la repesca.

P	Prueba	Fecha
1.º	**Campeonato de España**. +90kg	18.04
7.º	**Campeonato de Europa**. +100kg	04.07

1491 RUEDA BATISTA, Ismael

Boxeo. Huelva, 18.04.1986. El joven púgil del Club Boxeo Yoon ha logrado en 2009 su primer título nacional absoluto.

P	Prueba	Fecha
1.º	**Campeonato de España**. Gallo 54kg	09.10

1492 RUEDA DÍAZ, Rosario

Gimnasia (Acrobática). Alcalá la Real (Jaén), 03.05.1997. Con Sara Garrido y Lydia Rodríguez, compañeras en el club Baruca, logró la medalla de bronce en Tríos dentro del Nacional de Acrobática.

P	Prueba	Fecha
3.º	**Campeonato de España**. Age Group Tríos	17.05

1493 RUEDA MATEOS, Francisco

Automovilismo. Málaga, 14.02.1997. Piloto de la especialidad de Karting, conquistó el título de campeón nacional cadete después de las tres citas (seis carreras) celebradas en Cartaya, Tubilla del Lago y Alcalá del Río, imponiéndose en una manga de la cita burgalesa y en otra de la sevillana, además de lograr un segundo puesto y dos cuartos.

P	Prueba	Fecha
1.º	**Campeonato de España de Karting**. Categoría cadete	30.08

1494 RUEDA RUEDA, Ana

Fútbol sala. Campillos (Málaga), 29.08.1993. Universal formada en la cantera del Campillos F.S.F., «Anita» ha disputado ya varios encuentros de la máxima categoría, saliendo desde el banquillo casi siempre.

P	Prueba	Fecha
-.º	**División de Honor Femenina 2009/10** PJ: 8 G: 0	19.12

1495 RUEDAS, Julia

Atletismo adaptado. Atleta jiennense discapacitada intelectual y adscrita al club Andrés Segovia, de Linares.

P	Prueba	Fecha
3.º	**Cto. España FEDDI**. 300m Habilidades Deportivas	24.05

1496 RUFINO CANDAU, Francisco

Polo. Sevilla, 17.10.1968. «Curro» participó en el Nacional Absoluto en las filas del Valecuatro. Su handicap 2009 fue de 1 y estuvo vinculado al club Hacienda de Vistahermosa.

P	Prueba	Fecha
6.º	**Campeonato de España Absoluto**	03.10

1497 RUFO GAMAZA, Carlos Alberto

Taekwondo. Sevilla, 26.10.1988. Este hispalense, concentrado en el CAR de San Cugat (Barcelona) subió en dos ocasiones al podio durante la temporada de 2009. Primero en el Campeonato de España absoluto y luego en septiembre en Andorra, en torneo del Circuito Europeo.

P	Prueba	Fecha
3.º	**Campeonato de España**. –63kg	21.03
3.º	**ETU Copa de Andorra**. –58kg	20.09

1498 RUIZ CABANILLAS, Cristina

Fútbol. Jaén, 04.08.1994. La 'cancerbera' ha tenido la ocasión de estrenarse en la máxima categoría en la temporada 2009/10 con apenas dieciséis años pese a que pertenece al segundo equipo del Real Jaén. Lo hizo en el último partido disputado este año por el equipo de José Márquez, «Pepín», saliendo en sustitución de Sara Martínez a falta de seis minutos del final en el encuentro que supuso la primera victoria de las jiennenses en Superliga, un triunfo por 4-1 sobre el Atlético Málaga.

P	Prueba	Fecha
-.º	**Superliga Femenina 2009/10** PJ: 1 G: 0	20.12

1499 RUIZ CAMPOS, Jonathan

Taekwondo. Alcalá de Guadaíra (Sevilla), 24.06.1990. Adscrito al Club Alcalá Kim.

P	Prueba	Fecha
3.º	**Abierto Internacional de Andalucía**. +80kg	19.12

1500 RUIZ CAPELO, Alicia

Fútbol. Moguer (Huelva), 22.06.1988. Esta joven atacante ha debutado en

octubre de este año en el primer equipo del Cajasol Sporting Club de Huelva Universidad, tras demostrar su buen hacer en el equipo filial. Se estrenó en un partido ante el vigente campeón de Liga, el Rayo Vallecano.

P	Prueba	Fecha
-.º	**Superliga Femenina 2009/10**	20.12
	PJ: 2 G: 0	

1501 RUIZ CASTILLO, Carolina Verónica

Deportes de Invierno (Esquí alpino). Osorno (Chile), 14.10.1981. Nacida en Chile por circunstancias familiares, a los tres meses de vida ya residía en Granada. Carolina Ruiz ha sido la referencia del deporte invernal español en la temporada 2008/09. Suya ha sido la mejor clasificación española de la campaña en cualquier circuito internacional: la 7.ª plaza en el Descenso de la Copa del Mundo de Cortina d'Ampezzo, un puesto que, además, significa la mejor posición de un español en pruebas alpinas de velocidad en toda la historia.

El año de Ruiz estuvo enfocado a rendir al máximo nivel en la Copa del Mundo y en el Mundial, competiciones en las que ya se ha centrado definitivamente en las pruebas de velocidad, el Descenso y el Supergigante, con resultados notables.

Amén de los dos máximos eventos mundiales, la granadina brilló con 4 medallas (3 de oro) en el Campeonato de España y se impuso en las dos carreras FIS –sendos Gigantes– que tuvieron lugar en Sierra Nevada los días 11 y 12 de abril.

Con la clasificación olímpica en el bolsillo, su arranque de la campaña 2009/10 fue discreto en las 5 presencias que tuvo en pruebas de la Copa del Mundo, siendo su mejor prestación la 33.ª posición en el Supergigante de Val d'Isère, en Francia.

P	Prueba	Fecha
Temporada 2008/09		
1.º	**Campeonato de España**. Supergigante	25.03
1.º	**Campeonato de España**. Gigante	26.03
1.º	**Campeonato de España**. Combinada	27.03
2.º	**Campeonato de España**. Eslalon	27.03
14.º	**Campeonato del Mundo**. Supergigante	03.02
19.º	**Campeonato del Mundo**. Descenso	09.02
59.º	**Copa del Mundo**. General	15.03
28.º	**Copa del Mundo**. Supergigante	15.03
28.º	**Copa del Mundo**. Descenso	15.03
48.º	**Copa del Mundo**. Combinada	15.03
7.º	**Copa del Mundo # Cortina d'Ampezzo**. Descenso	24.01
11.º	**Copa del Mundo # Garmisch-Partenkirchen**. Supergigante	01.02
17.º	**Copa del Mundo # Cortina d'Ampezzo**. Supergigante	26.01
20.º	**Copa del Mundo # Bansko**. Descenso	27.02
24.º	**Copa del Mundo # Bansko**. Descenso	28.02
27.º	**Copa del Mundo # Lake Louise**. Descenso	05.12.08
28.º	**Copa del Mundo # Lake Louise**. Supergigante	07.12.08
29.º	**Copa del Mundo # Altenmarkt**. Combinada	17.01
30.º	**Copa del Mundo # Tarvisio**. Supergigante	22.02
31.º	**Copa del Mundo # Altenmarkt**. Descenso	18.01
42.º	**Copa del Mundo # Tarvisio**. Descenso	21.02
DNF	**Copa del Mundo # Sölden**. Gigante	25.10.08
DNF	**Copa del Mundo # La Molina**. Gigante	13.12.08
DNF	**Copa del Mundo # Sankt Moritz**. Combinada	19.12.08
DNF	**Copa del Mundo # Sankt Moritz**. Supergigante	20.12.08
DNQ	**Copa del Mundo # Semmering**. Gigante	28.12.08
DNQ	**Copa del Mundo # Cortina d'Ampezzo**. Gigante	25.01
DNF	**Copa del Mundo # Bansko**. Supergigante	01.03
Temporada 2009/10		
33.º	**Copa del Mundo # Val d'Isère**. Supergigante	20.12
34.º	**Copa del Mundo # Lake Louise**. Supergigante	06.12
38.º	**Copa del Mundo # Lake Louise**. Descenso	04.12
49.º	**Copa del Mundo # Lake Louise**. Descenso	05.12
DNQ	**Copa del Mundo # Sölden**. Gigante	24.10

1502 RUIZ CASTILLO, María de los Ángeles

Hockey. Alcalá la Real (Jaén), 18.03.1990. Portera del C.H. Alcalá fija en sus alineaciones, contribuyendo a la octava plaza liguera. Compitió además en el Campeonato del Mundo sub-21 celebrado en Boston, donde España se clasificó en la 13.ª plaza, y en la Copa de Europa sub-21 en sala disputada en Siauliai (Lituania), donde España se colgó la medalla de bronce.

P	Prueba	Fecha
3.º	**Copa de Europa sub-21 en sala**	25.01
	PJ: 5 G: 0	
4.º	**Challenge de Campeones**	18.10
	PJ: 0 G: 0	
8.º	**División de Honor femenina 2008/09**	26.04
	PJ: 18 G: 0	
-.º	**División de Honor femenina 2009/10**	20.12
	PJ: 9 G: 0	

1503 RUIZ DÍEZ, Rafael

Vela. El Puerto de Santa María (Cádiz), 10.06.1973. En 2009, este regatista del Vistahermosa Club de Golf repitió el podio logrado el año anterior en la clase Patín.

P	Prueba	Fecha
3.º	**Campeonato de España**. Patín	29.08

1504 RUIZ ESTÉVEZ, Rocío Ana

Voleibol. San Fernando (Cádiz), 31.12.1982. Receptora del Haro Rioja Vóley, al que llegó en verano procedente del Promociones Díaz Rical Miranda, equipo de la Superliga 2.

P	Prueba	Fecha
-.º	**Superliga Femenina 2009/10**	19.12
	PJ: 5 Pt: 48	

1505 RUIZ GARCÍA, Mario

Lucha. Maracena (Granada), 07.06.1989. Vinculado al Club Deportivo Maracena.

P	Prueba	Fecha
3.º	**Campeonato de España**. Grecorromana 66kg	28.02

1506 RUIZ GARCÍA, Miguel

Remo. Málaga, 21.01.1989. Residente en Macharaviaya (Málaga). En 2009, perteneció al R.C. Mediterráneo y participó en el Campeonato de Europa absoluto.

P	Prueba	Fecha
2.º	**Campeonato de España de Yolas**. Masculina	18.10
11.º	**Campeonato de Europa**. Cuatro scull 2000m	20.09

1507 RUIZ GÓMEZ, Álvaro

Vela. Sevilla, 12.04.1990. Este joven regatista –del CN Sevilla– fue internacional durante 2009 en la prueba de la Copa del Mundo celebrada en Palma de Mallorca.

P	Prueba	Fecha
122.º	**ISAF WC Trofeo SAR Princesa Sofía**. Laser Standard	10.04
333.º	**Copa del Mundo**. Laser Standard	19.09

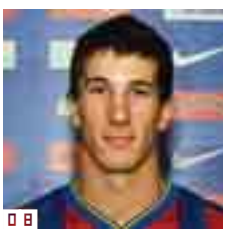

01 Carolina Ruiz Castillo ■Foto Gerwig

02 Rocío Ana Ruiz Estévez

03 José Ruiz Sánchez

04 Francisco David Ruiz Serrato

05 «Willy» Ruiz de la Herrán ■Foto José Luis Canorea/FAP

06 Andrea Ruiz Gómez

07 Álvaro Ruiz Gómez ■Foto FAV

08 Álvaro Ruiz Sánchez

1508 RUIZ GÓMEZ, Andrea

Patinaje. Sevilla, 14.04.1992. Jugadora del C.P. Claret, con el que debuta en la máxima categoría del hockey sobre patines femenino. Formada en la cantera del club, es la portera titular del equipo.

P	Prueba	Fecha
-.º	**OK Liga Femenina 2009/10**	05.12
	PJ: 4 G: 0	

1509 RUIZ IÁÑEZ, María Isabel

Natación. Granada, 02.07.1995. Residente en Cúllar Vega, la nadadora del CN Churriana fue seleccionada para representar a España en el Festival Olímpico de la Juventud Europea, competición en la que terminó en 12.ª plaza los 100m mariposa (12 de julio).

P	Prueba	Fecha
2.º	**Circuito Open Comunidad de Madrid**. 100m mariposa	21.06
4.º	**Circuito Open Comunidad de Madrid**. 100m mariposa	20.06
11.º	**Circuito Open Comunidad de Madrid**. 50m mariposa	21.06
22.º	**Circuito Open Comunidad de Madrid**. 100m libre	21.06

1510 RUIZ LEYES, África

Fútbol. Jaén, 06.01.1991. Esta centrocampista pertenece al filial del Real Jaén, aunque debutó en septiembre con el primer equipo en la máxima categoría ante el vigente campeón de liga, el Rayo Vallecano.

P	Prueba	Fecha
-.º	**Superliga Femenina 2009/10**	20.12
	PJ: 2 G: 0	

1511 RUIZ MARTÍN, José Jorge

Deportes de Invierno (Esquí artístico). Granada, 01.02.1974. Vinculado a la AD Extrem Telemark, durante la temporada 2008/09 llevó a cabo cinco participaciones en pruebas de la Copa de Europa.

P	Prueba	Fecha
1.º	**Campeonato de España**. Ski cross	25.02
23.º	**Copa de Europa # Sierra Nevada**. Ski cross	26.02
33.º	**Copa de Europa # Alpe d'Huez**. Ski cross	14.03
59.º	**Copa de Europa # Le Sauze**. Ski cross	31.01
59.º	**Copa de Europa # Bormio**. Ski cross	07.03
94.º	**Copa de Europa # Zweisimmen**. Ski cross	24.01

1512 RUIZ MOLINA, Ignacio

Caza. Andújar (Jaén), 24.12.1986. El más joven del cuarteto andaluz campeón nacional de Recorridos de Caza –Juan Valero, José Manuel Rodríguez, Juan Antonio Ramos y el propio Ruiz– logró una destacada 7.ª plaza individual. En Compak Sporting –con Valero y Rodríguez–, volvió a pisar podio.

P	Prueba	Fecha
1.º	**Cto. de España de Recorridos de Caza**. Equipos	02.08
2.º	**Campeonato de España de Compak Sporting**. Equipos	28.06

1513 RUIZ MORENO, Pedro

Fútbol americano. Granada, 05.10.1991. Puede desenvolverse como «Guard» en jugadas de ataque o como «Defensive Tackle» en funciones defensivas.

P	Prueba	Fecha
10.º	**Liga Nacional de Fútbol Americano**	25.04

1514 RUIZ NÚÑEZ, Jesús Manuel

Voleibol. Cádiz, 08.01.1974. Afincado en Chiclana de la Frontera. Jugador del C.V. Cajasol Puerto Real, en el que desempeña el puesto de receptor. También es un destacado jugador de vóley playa: campeón de los Juegos Mediterráneos en Pescara junto con «Lolo» Carrasco, ya había subido al podio de esta competición en Almería'05 (entonces bronce con Agustín Correa). La pareja Carrasco-Ruiz ya fue campeona de España en 2008, certamen en el que se tuvieron que conformar esta vez con la cuarta plaza, aunque ganaron las pruebas puntuables de Puertollano y Melilla.

P	Prueba	Fecha
1.º	**Juegos Mediterráneos**	03.07
-.º	**Superliga Masculina 2009/10**	19.12
	PJ: 10 Pt: 96	

1515 RUIZ OLEA, Francisco Javier

Motonáutica (Radio control). Málaga, 22.11.1981. Compitió en las 4 categorías nacionales del Radio Control Eléctrico y en Oval 1 logró subir al podio como medalla de bronce. Destacó también en Oval 2 (sexto) y en Oval 3 (octavo).

P	Prueba	Fecha
3.º	**Cto. España de RC Eléctrico**. Heat Racing Oval 1	11.10

1516 RUIZ REYES, José Manuel

Tenis de mesa adaptado. Granada, 16.07.1978. Uno de los 'nobles' del deporte andaluz, háblese de deporte adaptado o convencional. Su campaña 2009 ha sido para enmarcar y bien podría confeccionar dicho marco con el material áureo de las 11 medallas de oro obtenidas entre el Campeonato de España, Abiertos Internacionales y el Europeo.

En Génova, se impuso en su clase (10) tanto de forma individual como por equipos, con Jorge Cardona, y rozó el tercer triunfo en el torneo 'rey', el «Open», en el que perdió la final (1:3) ante su gran rival en los últimos años, Karabec, al que sí había batido en la final de la Clase 10.

Dentro del ámbito nacional, en el que compitió con los colores del CajaGranada, no tuvo rival en el Campeonato de España y se impuso en los dos torneos individuales, siendo su víctima en el «Open» Jordi Morales.

P	Prueba	Fecha
Nacional		
1.º	**Campeonato de España**. Individuales Open Pie	31.05
1.º	**Campeonato de España**. Individuales Clase 10	31.05
Internacional		
1.º	**Campeonato de Europa**. Individuales Clase 10	09.06
1.º	**Campeonato de Europa**. Equipos Clase 10	13.06
2.º	**Campeonato de Europa**. Individuales Open Pie	06.06
2.º	**Ranking Mundial**. Clase 10	31.12
1.º	**Abierto de Hungría**. Individuales Open Pie	23.03
1.º	**Abierto de Hungría**. Individuales Clase 10	23.03
1.º	**Abierto de Hungría**. Equipos Clase 10	23.03
1.º	**Abierto de la Rep. Checa**. Individuales Open Pie	19.04
2.º	**Abierto de la Rep. Checa**. Individuales Clase 10	19.04
2.º	**Abierto de la Rep. Checa**. Equipos Clase 10	19.04
1.º	**Abierto de Eslovaquia**. Individuales Open Pie	26.04
2.º	**Abierto de Eslovaquia**. Individuales Clase 10	26.04
2.º	**Abierto de Eslovaquia**. Equipos Clase 10	26.04
1.º	**Abierto de España**. Individuales Open Pie	10.10
1.º	**Abierto de España**. Individuales Clase 10	10.10

1517 RUIZ RUIZ, Noelia

Fútbol. Fuengirola (Málaga), 05.12.1984. Esta defensa aportó veteranía a la zaga del Atlético Málaga en la temporada del regreso del cuadro blanquiazul a la máxima categoría y que, además, suponía su debut en la élite,

pero su presencia en el equipo se redujo con el paso de las jornadas.

P	Prueba	Fecha
13.º	**Superliga Femenina 2008/09**	10.05

1518 RUIZ SÁNCHEZ, Álvaro

Balonmano. Almería, 08.04.1991. Jugador del F.C. Barcelona Borges. El joven central formado en la cantera del colegio Francisco Freinet de Almería cumple su segunda temporada en el primer equipo azulgrana, con actuaciones puntuales. Además, ha tenido ocasión de debutar en la «Champions League» de la EHF. Ha sido 29 veces internacional juvenil.

P	Prueba	Fecha
2.º	**Liga ASOBAL 2008/09** PJ: 2 G: 3	16.05
9.º	**Liga de Campeones 2008/09** PJ: 2 G: 0	08.03
-.º	**Liga ASOBAL 2009/10** PJ: 1 G: 1	12.12
-.º	**Liga de Campeones 2009/10** PJ: 1 G: 0	21.11

1519 RUIZ SÁNCHEZ, José

Ciclismo. Villafranca de Córdoba (Córdoba), 19.10.1980. En su quinta campaña como corredor del Andalucía-CajaSur, este cordobés sufrió un cierto estancamiento, lo que no le impidió firmar algunos buenos puestos en carreras como las vueltas al Alentejo y a Murcia.

P	Prueba	Fecha
17.º	**Vuelta al Alentejo**	05.04
23.º	**Vuelta a Murcia**	08.03
29.º	**Gran Premio CTT Correios de Portugal**	14.06
31.º	**Prueba Villafranca de Ordizia**	25.07
43.º	**Vuelta a la Comunidad de Madrid**	19.07
45.º	**Subida a Urkiola**	02.08
47.º	**Clásica de Almería**	01.03
57.º	**Campeonato de España**. Prueba en línea	28.06
84.º	**Vuelta a Burgos**	09.08
93.º	**Trofeo Pollensa-Puerto de Alcudia**	11.02
105.º	**Trofeo Calviá**	12.02
118.º	**Vuelta a España**	20.09
127.º	**Gran Premio de Denain**	16.04
143.º	**Trofeo Mallorca**	08.02
DNF	**Volta a Catalunya**	21.05

1520 RUIZ SERRATO, Francisco David

Fútbol sala. Málaga, 16.08.1990. Conocido como «David», este ala-pívot se formó en las categorías inferiores del Caja Segovia, con el que debutó muy joven en División de Honor, en la campaña 2008/09. Además, disputó con su equipo en Segovia la final de la Supercopa. En la presente temporada no se ha perdido ni un solo encuentro con el conjunto castellano.

P	Prueba	Fecha
2.º	**Supercopa de España** PJ: 1 G: 0	04.01
5.º	**Copa de España** PJ: 1 G: 0	27.02
7.º	**Liga Nacional de Fútbol Sala 2008/09** PJ: 20 G: 3	24.05
-.º	**Liga Nacional de Fútbol Sala 2009/10** PJ: 16 G: 3	22.12

1521 RUIZ VALLE, Marcos Antonio

Bádminton. Málaga, 16.10.1977. Jugador del segundo equipo del C.B. Benalmádena, disputó un encuentro de individuales con el conjunto de División de Honor en cada una de las dos campañas.

P	Prueba	Fecha
8.º	**División de Honor 2008/09** PJ: 1 Pt: 1 G: 0 Balance: IM (0-1)	21.02
-.º	**División de Honor 2009/10** PJ: 1 Pt: 1 G: 0 Balance: IM (0-1)	19.12

1522 RUIZ DE LA HERRÁN PIDAL, Javier

Orientación. Málaga, 24.01.1989. «Rorri», como es conocido en el 'mundillo' de la Orientación, formó con Soriano y Nogueira –compañero suyo en el club COMA, al que pertenece– la talentosa tripleta andaluza que conquistó la medalla de bronce en el Nacional disputado en Villena.

El otro gran momento del año de esta firme 'promesa' fue su participación en el Mundial júnior (JWOC) del Trentino, en Italia, donde coincidió con el propio Nogueira y con Abderrahamán. Sus clasificaciones fueron las siguientes: 67.º en Sprint, 68.º en Larga Distancia, 82.º en Media y 35.º en Relevos.

P	Prueba	Fecha
3.º	**Campeonato de España O-Pie**. Relevos	11.04
3.º	**Campeonato de España O-Pie**. Comunidades	12.04

1523 RUIZ DE LA HERRÁN SOLANO, Guillermo

Pádel. Málaga, 11.11.1991. Seleccionado para representar a España en el Campeonato de Europa de Cascais, «Willy» llegó, formando pareja con el granadino José Javier Limones, a semifinales del torneo masculino –cayeron ante los campeones Bergareche/Rivera– y contribuyó a la consecución del título continental por equipos.

A la medalla de oro europea, unió otra del mismo color lograda en el Campeonato de España por Comunidades, integrando el potente equipo masculino andaluz.

P	Prueba	Fecha
1.º	**Campeonato de Europa**. Equipos (M)	25.10
3.º	**Campeonato de Europa**. Open (M)	24.10
1.º	**Cto. España Selecciones Autonómicas**. Equipos (M)	11.10
119.º	**Ranking Mundial**. Open (M)	31.12
7.º	**Ranking Nacional**. Open (M)	20.01.10

1524 RUS ALBA, Sara

Remo. Jaén, 18.01.1992. Residente en Sevilla. En 2009 remó para su club de formación, el Náutico de Sevilla, con el que fue podio en larga distancia y rozó el bronce en el Nacional sénior, en «doble scull». Pero lo más importante llegó dentro de su categoría, la juvenil, pues sumó tres medallas continentales en la Copa de la Juventud, disputada en Vichy, siempre con Gema Rodríguez como compañera, con el que además fue campeona de España júnior en «dos sin timonel».

P	Prueba	Fecha
2.º	**Copa de la Juventud**. Cuatro sin timonel 2000m / Evento 1	01.08
2.º	**Copa de la Juventud**. Cuatro sin timonel 2000m / Evento 2	02.08
3.º	**Copa de la Juventud**. Ocho con timonel 2000m	31.07
3.º	**Regata Internacional de Larga Distancia**. Cuatro scull	25.01
3.º	**Campeonato de España de Yolas**. Femenina	18.10

1525 RUZAFA CUETO, Rubén

Ciclismo/Triatlón. Valencia, 09.09.1984. Aunque nacido en la capital del Turia, con un año se fue a vivir a la localidad malagueña de Rincón de la

Victoria. Este «biker» del equipo Orbea, especialista en «cross country», completó una campaña brillante que tuvo su punto culminante en la última cita de la Copa del Mundo, en Schladming (Austria), donde firmó la segunda plaza por detrás de Hermida. Una semana antes ya había sido de los diez mejores y primer español en Champéry. Actuaciones que le permitieron acabar en la 18.ª plaza, mientras que acabaría en la 21.ª tanto en el Europeo de Zoetermeer como en el Mundial de Canberra. Además, Ruzafa fue subcampeón de España de BTT, de nuevo superado por Hermida.

Por si fuera poco, Ruzafa hizo una exitosa incursión en el triatlón, ya que se proclamó subcampeón de Europa de Cross en Cerdeña, acabando a 1'11" del francés Franky Batelier, si bien no pudo competir en el Mundial XTerra de Hawaii, donde defendía el título conquistado el año anterior, al romperse el escafoides unos días antes. Además, fue segundo en el Duatlón de Águilas.

P	Prueba	Fecha
Ciclismo (BTT)		
2.º	**Campeonato de España**	19.07
18.º	**Copa del Mundo**	20.09
2.º	**Copa del Mundo # Schladming**	20.09
9.º	**Copa del Mundo # Champéry**	13.09
18.º	**Copa del Mundo # Offenburg**	26.04
26.º	**Copa del Mundo # Pietermaritzburg**	12.04
27.º	**Copa del Mundo # Madrid**	24.05
30.º	**Copa del Mundo # Houffalize**	03.05
21.º	**Campeonato de Europa**	12.07
21.º	**Campeonato del Mundo**	05.09
Triatlón		
2.º	**Campeonato de Europa de Triatlón Cross**	31.05

1526 SAAVEDRA AVIVAR, Alejandro

Atletismo. Granada, 13.12.1983.

P	Prueba	Fecha
1.º	**Campeonato de España por Federaciones**. 4x400m	13.06
2.º	**Campeonato de España por Federaciones**. Equipos	13.06

1527 SAFIANI LINARES, Ismael

Balonmano. Agadir (Marruecos), 09.12.1983. Se crió y formó como deportista en la localidad almeriense de Adra, concretamente en la pedanía de El Puente del Río. Extremo izquierdo del Keymare Almería, tras varios años en el segundo equipo tuvo la posibilidad de dar el salto a la ASOBAL, siendo un fijo en las convocatorias de Gregorio Borrego. Sigue en el club, en la E.M. Carboneras, heredero del Keymare en Primera Nacional.

P	Prueba	Fecha
16.º	**Liga ASOBAL 2008/09**	16.05
	PJ: 27 G: 29	

1528 SAID, Sidahmed Handi

Natación adaptada. Sahara Occidental, 10.10.1985. Vecino de Córdoba desde hace años, compitió en 2009 por su club de formación, el Fidias, al que regaló dos títulos nacionales en el Campeonato de España celebrado en Murcia.

P	Prueba	Fecha
1.º	**Campeonato de España**. 100m braza S5	22.05
1.º	**Campeonato de España**. 100m espalda S6	22.05

1529 SALAS MULLENS, Noelia

Fútbol. Benalmádena (Málaga), 23.02.1993. Es una de las pruebas de la apuesta por la juventud que ha hecho el Atlético Málaga desde que retornó a Superliga. Esta centrocampista, que se estrenó la pasada temporada en la máxima categoría colaborando a la consecución de la permanencia, es una habitual en las alineaciones de Manuel Hernández Navarrete. En la campaña 2009/10 mantiene el mismo rol dentro del equipo y ha anotado un gol, que sirvió para culminar la remontada sobre la A.D. Torrejón C.F.

P	Prueba	Fecha
13.º	**Superliga Femenina 2008/09**	10.05
-.º	**Superliga Femenina 2009/10**	20.12
	PJ: 9 G: 1	

1530 SALAS RAMÍREZ, María del Mar

Fútbol sala. San Pedro de Alcántara (Málaga), 30.06.1990. Apodada «Marikiya». Ala-cierre del Campillos F.S.F., con el que ha disputado todos los partidos de la temporada actual, aunque en todos los casos como reserva.

P	Prueba	Fecha
-.º	**División de Honor Femenina 2009/10**	19.12
	PJ: 13 G: 0	

1531 SALGUERO AVILÉS, Carlos Manuel

Hípica (Carreras de caballos). Sevilla, 29.06.1989. El joven «gentleman» abandonó en 2009 su condición de aprendiz y concluyó en el puesto 135.º del Ranking Nacional de jinetes.

		Carreras	Victorias	Colocaciones
STATS	Calendario Español 2009	4	0	0

1532 SALGUERO AVILÉS, José Joaquín

Hípica (Carreras de caballos). Sevilla, 14.10.1984. Hermano mayor de Carlos Manuel, terminó el año en la 95.ª posición del Ranking Nacional de jinetes merced a las dos colocaciones obtenidas.

		Carreras	Victorias	Colocaciones
STATS	Calendario Español 2009	14	0	2

1533 SALINAS PUERTAS, Manuel

Triatlón. Aguadulce (Almería), 25.06.1977. El almeriense «Manolo» Salinas fue uno de los ocho hombres que integraron la selección andaluza que se alzó con la medalla de oro en el Campeonato de España de Duatlón por Autonomías celebrado en Vitoria.

P	Prueba	Fecha
1.º	**Campeonato de España de Duatlón por Autonomías**	22.03

1534 SALINERO GONZÁLEZ, Jesús

Piragüismo. Sevilla, 03.12.1985. Campeón de España en K-2 200m, este palista de Aguas Tranquilas del Labradores fue también finalista (9.º) en la prueba de K-4 1000m.

P	Prueba	Fecha
1.º	**Campeonato de España**. K-2 200m	30.08

1535 SALVADOR GIMÉNEZ, Juan José

Voleibol. Pechina (Almería), 18.12.1975. Emblema y capitán del Unicaja

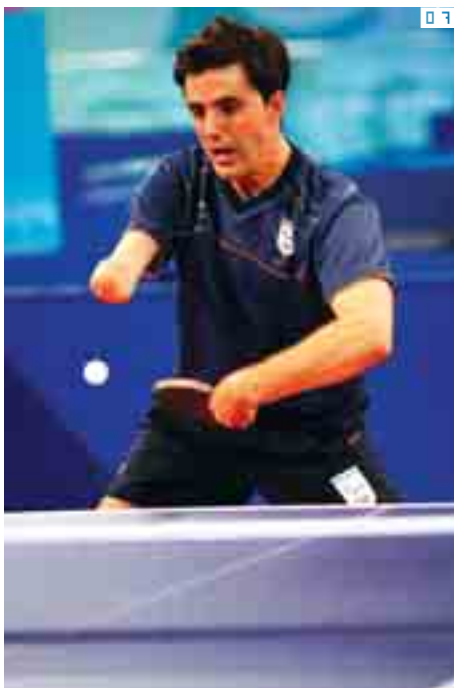

01 Jesús Manuel Ruiz Núñez, a la derecha, con su compañero Manuel Carrasco, campeones en los Juegos Mediterráneos 02 Marcos Antonio Ruiz Valle 03 Ismael Safiani Linares ■Foto Antonio Cañellas 04 Mª Mar Salas Ramírez 05 José Joaquín Salguero Avilés ■Foto Diario de Sevilla 06 Jesús Salinero González, con Paula Rodríguez, en las Colombinas ■Foto RC Labradores 07 José Manuel Ruiz Reyes 08 Manuel Salinas Puertas 09 Nicolás Sánchez Illescas

Almería, este central de 2,00 metros alzó el trofeo de Copa del Rey conquistado por el equipo andaluz ante su afición, aunque él no participó en la final. Además fue subcampeón de liga y de la Supercopa y compitió con asiduidad en la Copa CEV. En la actual campaña su presencia en la pista está siendo escasa, tanto en la Superliga como en competición europea.

P	Prueba	Fecha
1.º	**Copa del Rey** PJ: 2 Pt: 5	01.03
2.º	**Superliga Masculina 2008/09** PJ: 20 Pt: 83	01.05
2.º	**Supercopa Masculina** PJ: 1 Pt: 0	03.10
4.º	**Copa CEV 2008/09** PJ: 8 Pt: 26	22.03
-.º	**Liga de Campeones CEV 2009/10** PJ: 1 Pt: 2	15.12
-.º	**Superliga Masculina 2009/10** PJ: 4 Pt: 8	19.12

1536 SÁNCHEZ, Diego

Golf adaptado. Jugador sevillano de golf, discapacitado intelectual y vinculado al club San Pelayo, de Sevilla.

P	Prueba	Fecha
3.º	**Cto. España FEDDI**. Categoría Adaptada	25.04

1537 SÁNCHEZ BALBUENA, Israel

Baloncesto en silla de ruedas. Sevilla, 04.04.1986. Uno los jugadores más jóvenes y prometedores del baloncesto andaluz, en 2009, no obstante, no pudo ser convocado para los equipos nacionales. Con su club, el ONCE-Andalucía logró el subcampeonato de Liga.

P	Competición	Fecha
Club		
2.º	**Liga Española 2008/09**. División de Honor	09.05
3.º	**Copa del Rey 2009**	29.03
6.º	**Euroliga 2009**	03.05

		Partidos	Puntos	Media
STATS	Liga 2008/09	3	18	6
STATS	Copa del Rey 2009	3	0	0
STATS	Euroliga 2009	4	14	3,5
STATS	Liga 2009/10 (hasta jornada 8)	8	23	2,8

1538 SÁNCHEZ BARRANCO, Javier

Tiro. Granada, 13.01.1991. Único andaluz internacional absoluto –pese a su edad júnior– durante 2009, es el sucesor natural de José Antonio Colado dentro de la Precisión andaluza. Sus actuaciones se datan siempre en el extranjero, lo cual es un dato clave de su calidad.

En el Campeonato de Europa de Osijek, en julio, acabó 16.º en Pistola Libre individual júnior y meses antes, en febrero, había sido 31.º en Pistola Aire 60 en el Europeo de Aire Comprimido, en Praga.

Participó además en la Copa del Mundo de Milán junto a los absolutos y en dos Grandes Premios, en la categoría juvenil: en Suhl (Alemania), en mayo, donde terminó 4.º en Pistola Libre y 30.º en Pistola Aire 60; y en Múnich, en febrero, siendo 15.º y 21.º en las dos pruebas llevadas a cabo de Pistola Aire 60.

Como colofón a su año, firmó la 8.ª posición en el Ranking Nacional de Pistola Aire, siendo el primer juvenil clasificado, y logró el triunfo en la Liga Europea Juvenil con el equipo español.

P	Prueba	Fecha
1.º	**ESC Liga Europea Juvenil**. Pistola Equipos	04.10
4.º	**Open Int. Vino de La Rioja**. Pistola AC 10m Individual	15.11
25.º	**ISFF Copa del Mundo # Milán**. Pistola Libre Individual	29.05
41.º	**ISFF Copa del Mundo # Milán**. Pistola AC 60 Individual	29.05

1539 SÁNCHEZ BENÍTEZ, José Manuel

Atletismo. Cuevas de San Marcos (Málaga), 16.06.1988. Marchador del Mislata, se alzó con el subcampeonato de España promesa en 10km y comenzó a hacerse un nombre en el panorama internacional participando en dos pruebas de la Challenge Mundial, en ambos casos con aceptable resultado.

P	Prueba	Fecha
20.º	**IAAF Challenge Coppa Sesto S. Giovanni**. 20km marcha	01.05
21.º	**IAAF Challenge G.P. Rio Maior**. 20km marcha	04.04

1540 SÁNCHEZ CAPITÁN, Enrique

Fútbol americano. Sevilla, 30.12.1986. Jugador de los Sulime Linces de Sevilla. Se desenvuelve como «Defensive Line» en los hispalenses.

P	Prueba	Fecha
8.º	**Liga Nacional de Fútbol Americano**	25.04

1541 SÁNCHEZ CÁRDENAS, Sergio

Baloncesto. La Línea de la Concepción (Cádiz), 01.03.1981. Base de 1,89 metros formado en Sevilla, en la cantera del Caja San Fernando, para la campaña 2008/09 fichó por el Bruesa G.B.C., con el que disputó casi todos los encuentros con 8,5 puntos y 3,3 asistencias de promedio. En su segunda temporada en San Sebastián, en el Lagun Aro G.B.C., se ha hecho con la titularidad, manteniendo unos números similares (6,5 puntos y 3,5 asistencias) y ya plenamente asentado en la ACB.

P	Prueba	Fecha
12.º	**Liga ACB 2008/09** PJ: 31 Pt: 263	09.05
-.º	**Liga ACB 2009/10** PJ: 15 Pt: 97	30.12

1542 SÁNCHEZ CERVI, Pilar

Hockey. Málaga, 06.01.1982. Veterana defensa de la selección española, con la que alcanzó en 2009 las 75 internacionalidades, participando tanto en el Europeo como en el «Champions Challenge», en ambos casos con la cuarta plaza como resultado. Con su club, el Club de Campo, juega como medio desenvolviéndose por la izquierda, habiéndose proclamado campeona nacional tanto en hierba como en sala y subcampeona de la Recopa.

P	Prueba	Fecha
1.º	**Campeonato de España de Primera Femenina en sala** PJ: 5 G: 4	08.02
1.º	**División de Honor Femenina 2008/09** PJ: 23 G: 7	23.05
2.º	**Recopa de Europa** PJ: 4 G: 0	13.04
4.º	**Copa de Europa de Campeones en sala** PJ: 4 G: 3	22.02
4.º	**Campeonato de Europa de selecciones** PJ: 5 G: 0	29.08
4.º	**Challenge de Campeones** PJ: 5 G: 0	18.10
-.º	**División de Honor Femenina 2009/10** PJ: 9 G: 1	20.12

1543 SÁNCHEZ CONSUEGRA, Francisco

Motonáutica (Lanchas). Sevilla, 11.12.1970. El único español en las principales competiciones mundialistas de lanchas (Class 1 y Fórmula 2) completó su segunda campaña en el «UIM F2 World Championship» de forma más regular que en 2008. Si entonces sólo pudo clasificarse en la prueba inaugural, en Vila Real (Portugal), en 2009 ha logrado concluir dos carreras e incluso arrancar puesto en la clausura, pese a tener que retirarse en la 21.ª vuelta.

En Egipto, el peligro del trazado obligó a la organización a limitar las plazas en la carrera a los 16 mejores tiempos de los entrenamientos, donde no pudo situarse el piloto titular del Team Mori-Sancon al volante de su Bagmar. «*Las olas levantaban el barco y parecía que estuvieses bailando*», comentó acerca del circuito de Port Gahlib.

P	Prueba	Fecha
17.º	**UIM Campeonato del Mundo**. Fórmula 2	18.12
16.º	**UIM Campeonato del Mundo #1 Bahrein**. Fórmula 2	16.10
-	**UIM Campeonato del Mundo #2 Egipto**. Fórmula 2	07.11
17.º	**UIM Campeonato del Mundo #3 Emiratos**. Fórmula 2	14.12
14.º	**UIM Campeonato del Mundo #4 Emiratos**. Fórmula 2	18.12

1544 SÁNCHEZ DE LA VILLA, Luis

Piragüismo (Kayak-polo). Arcos de la Frontera (Cádiz), 15.07.1975. Este jugador del Club Arcos de la Frontera fue 'internacional' con Andalucía en el «London Int», torneo regulado por el calendario internacional de la ICF.

P	Competición	Fecha
4.º	**Torneo Internacional de Londres**. División 1	12.07

1545 SÁNCHEZ DE LUNA, José Antonio

Tenis. Loja (Granada), 18.10.1984. Este lojeño logró ganar en 2009 después de dos años de sequía un título internacional. Lo consiguió en el Club Tennis Vic, donde superó al polaco Adam Chadaj por 6-4 y 6-3. Además, conquistó cuatro torneos en la modalidad de dobles, destacando entre ellos el de Alessandria, junto a Rubén Ramírez. En diciembre puso el colofón disputando la final de dobles del Campeonato de España en Sevilla junto a Marc Fornell, cediendo tan sólo ante David Marrero y Rubén Ramírez.

P	Prueba	Fecha
1.º	**Future Reus**. Dobles masculinos	24.04
1.º	**Future Vic**. Dobles masculinos	02.05
1.º	**Future Vic**. Individual masculino	03.05
1.º	**Future Balaguer**. Dobles masculinos	08.05
1.º	**Challenger Alessandria**. Dobles masculinos	30.05
2.º	**Future Reus**. Individual masculino	26.04
2.º	**Future Balaguer**. Individual masculino	10.05
2.º	**Future Denia**. Dobles masculinos	01.08
2.º	**Campeonato de España Absoluto**. Dobles masculinos	19.12
3.º	**Future Murcia**. Individual masculino	31.01
3.º	**Future Murcia**. Dobles masculinos	07.02
3.º	**Future Elche**. Individual masculino	18.07
3.º	**Future Irún**. Dobles masculinos	13.08
1/4	**Challenger Meknes**. Dobles masculinos	25.02
1/8	**Challenger Tánger**. Dobles masculinos	16.02
1/8	**Challenger Barletta**. Dobles masculinos	24.03
1/8	**Challenger Alessandria**. Individual masculino	27.05
1/16	**Challenger Tánger**. Individual masculino	16.02
3.ª r.	**Challenger Meknes**. Individual masculino	22.02
2.ª r.	**Challenger Nápoles**. Individual masculino	29.03
1.ª r.	**Challenger Marrakech**. Individual masculino	14.03
1.ª r.	**Challenger Barletta**. Individual masculino	21.03
1.ª r.	**Challenger Lugano**. Individual masculino	06.06
356.º	**Ranking ATP**. Dobles masculinos	28.12
489.º	**Ranking ATP**. Individual masculino	28.12

1546 SÁNCHEZ DELGADO, Alfonso José

Baloncesto. Jaén, 14.02.1987. Escolta de 1,95 metros de la cantera de Unicaja, que lo cedió al Lucentum de la LEB Oro en febrero, una vez superada una lesión de escafoides que le tuvo cinco meses parado. Buen defensor, con el equipo alicantino logró el ascenso a la ACB, pero el club malagueño decidió cederlo para la nueva temporada al Xacobeo Blu:sens, con el que está disputando 19 minutos por partido, con 4,5 puntos de media.

P	Prueba	Fecha
-.º	**Liga ACB 2009/10** PJ: 13 Pt: 59	30.12

1547 SÁNCHEZ DÍEZ, José Antonio

Gimnasia (Rítmica). Niebla (Huelva), 18.12.1993. Primer andaluz medallista en el Campeonato de España de Gimnasia Rítmica masculina, cuya histórica primera edición se celebró en 2009. Pertenece al Club Ilipla.

P	Prueba	Fecha
2.º	**Campeonato de España**. Concurso general	10.05

1548 SÁNCHEZ DOMÍNGUEZ, María

Kung-fu. Sevilla, 10.02.1993. Desde su llegada al equipo andaluz, María, que se entrena en Mairena del Aljarafe, demostró su capacidad de sacrificio. En el Campeonato de España consiguió una medalla de oro a pesar de su corta edad y de competir en la categoría de adultos. En el Andaluz, se impuso en las dos modalidades de combate de su peso y especialidad.

P	Prueba	Fecha
1.º	**Campeonato de España**. Semi-Sanda peso medio	24.05

1549 SÁNCHEZ ESTEPA, Antonio

Kárate. Peñarroya Pueblonuevo (Córdoba), 30.12.1984. Compite en la actualidad por la Federación Madrileña de Kárate, pero es cordobés de nacimiento. Además de pertenecer al equipo español de kumite que se clasificó cuarto en el Europeo de Zagreb (Croacia), fue campeón de Europa júnior en 2004 y campeón del mundo con el equipo español de kumite (-75 kg) en el Mundial de 2006 celebrado en Tampere (Finlandia).

P	Prueba	Fecha
4.º	**Campeonato de Europa**. Kumite por equipos	10.05

1550 SÁNCHEZ FARACO, Jaime

Billar. Bollullos del Condado (Huelva), 17.03.1955. Mejor especialista andaluz en Carambolas o Tres Bandas, protagonizó el hito histórico de terminar la campaña 2008/09 como n.º 1 del Ranking Nacional, cosa nunca antes lograda por un jugador nativo andaluz. Asimismo, cerró 2009 en el «top-100» del Ranking Mundial, como 8.º español.

Su campaña internacional se tradujo en tres presencias en pruebas de la Copa del Mundo, la misma cifra que registró en 2008, cuando participó en México, España (Alcalá de Guadaíra) y Egipto. En 2009, comenzó en Portugal, siguió en Corea del Sur y clausuró de nuevo en tierras egipcias, clasificándose en las dos primeras en la primera mitad de la tabla.

P	Prueba	Fecha
1.º	**Ranking Nacional de Carambola 2008/09**	30.09
98.º	**Ranking Mundial de Carambola 2009**	14.12
62.º	**Copa del Mundo # Matosinhos**	05.07
64.º	**Copa del Mundo # Suwon**	22.11
70.º	**Copa del Mundo # Hurghada**	12.12

01

02

03

04

05

06

07

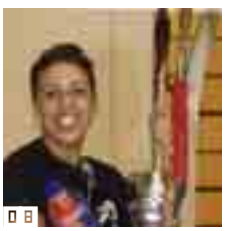

08

09

01 Juan José Salvador Giménez

02 Rubén Ruzafa Cueto

03 Israel Sánchez Balbuena

04 Javier Sánchez Barranco

05 Sergio Sánchez Cárdenas ■Foto ACB

06 Pilar Sánchez Cervi

07 Francisco Sánchez Consuegra

08 María Sánchez Domínguez

09 Luis Sánchez de la Villa ■Foto Glenn Summerbell

1551 SÁNCHEZ FERNÁNDEZ, Isabel

Baloncesto. Sevilla, 28.11.1976. Única andaluza en la selección absoluta, la sevillana «Isa» Sánchez se colgó la medalla de bronce en el EuroBasket de Letonia, donde actuó como jugadora de banquillo aportando 2,9 puntos y 1,1 rebote de media en menos de diez minutos. Curiosamente, se perdió la semifinal ante Rusia, la única derrota del combinado nacional. Con su club, el Perfumerías Avenida, esta escolta-ala de 1,79 metros se proclamó subcampeona de la Euroliga (7,5 puntos por partido) y de la Liga Femenina (10 puntos de media), hitos que intenta superar en el actual curso.

P	Prueba	Fecha
2.º	**Euroliga Femenina 2008/09**	05.04
	PJ: 15 Pt: 112	
2.º	**Liga Femenina 2008/09**	01.05
	PJ: 26 Pt: 261	
3.º	**EuroBasket Femenino**	20.06
	PJ: 8 Pt: 23	
5.º	**Copa de la Reina**	06.03
	PJ: 1 Pt: 11	
-.º	**Euroliga Femenina 2009/10**	16.12
	PJ: 8 Pt: 52	
-.º	**Liga Femenina 2009/10**	22.12
	PJ: 13 Pt: 107	

1552 SÁNCHEZ GARCÍA, Francisco José

Atletismo adaptado. Sevilla, 04.03.1983. Siete triunfos alumbraron la campaña de despedida de este atleta referente durante varias temporadas en la velocidad española y mundial entre los deficientes visuales.

En su palmarés, brilla el título de campeón de Europa, el subcampeonato del Mundo y la participación en los Juegos Paralímpicos de Atenas 2004, además de haber sido poseedor del récord mundial.

P	Prueba	Fecha
1.º	**Campeonato Interautonómico de Invierno**. 100m B2	07.03
1.º	**Campeonato Interautonómico de Invierno**. Longitud B2	08.03
1.º	**Campeonato de España de Invierno**. 100m B2	21.03
1.º	**Campeonato de España de Invierno**. Longitud B2	21.03
1.º	**Campeonato Interautonómico de Verano**. 100m B2	25.04
1.º	**Campeonato Interautonómico de Verano**. Longitud B2	26.04
1.º	**Campeonato de España IPC**. Longitud T12	10.05
2.º	**Campeonato de España IPC**. 100m T12	09.05
4.º	**Meeting Internacional de Basauri**. 100m Open	17.05
4.º	**Meeting Internacional de Basauri**. 200m Open	17.05

1553 SÁNCHEZ GARCÍA, José Joaquín

Atletismo adaptado. Sevilla, 06.07.1988.

P	Prueba	Fecha
1.º	**Campeonato de España de Invierno**. Peso B2	22.03
2.º	**Campeonato Interautonómico de Verano**. Peso B2	25.04
3.º	**Campeonato de España de Invierno**. Disco B2	21.03

1554 SÁNCHEZ GARCÍA, José Manuel

Deportes aéreos. Sao Paulo (Brasil), 07.02.1965. Apodado «Juaki», este piloto nacido en Brasil y criado en Sudáfrica llegó a Andalucía de adolescente y está afincado en Conil de la Frontera (Cádiz). En 2009 se proclamó subcampeón de España de Ala Delta por clubes con el CVL de Cádiz y bronce con la selección andaluza en la localidad granadina de Zújar, además de ser 27.º en la Clase 1.

P	Prueba	Fecha
2.º	**Campeonato de España de Ala Delta**. Clubes	12.06
3.º	**Campeonato de España de Ala Delta**. CC.AA.	12.06

1555 SÁNCHEZ GARCÍA, Nicolás

Deportes aéreos. Granada, 26.02.1966. Piloto que conquistó la medalla de bronce con la selección andaluza en el Nacional de Ala Delta celebrado en Zújar, además de ser 33.º en la Clase 1.

P	Prueba	Fecha
3.º	**Campeonato de España de Ala Delta**. CC.AA.	12.06

1556 SÁNCHEZ ILLESCAS, Nicolás

Tiro. Granada, 03.05.1953. El más premiado de los 'fusileros' andaluces participantes en el Nacional de Fusil 300m fue este granadino que sumó dos títulos individuales, dos con el equipo andaluz y dos con su club, el Isla de León gaditano. Con dos platas adicionales, totalizó 8 medallas.

P	Prueba	Fecha
1.º	**Campeonato de España de Fusil 300m**. 3x40 Individual	12.10
1.º	**Campeonato de España de Fusil 300m**. 3x40 Clubes	12.10
2.º	**Campeonato de España de Fusil 300m**. 3x40 Equipos	12.10
2.º	**Campeonato de España de Fusil 300m**. 3x20 Clubes	12.10
1.º	**Campeonato de España de Fusil 300m**. 3x20 Equipos	12.10
1.º	**Campeonato de España de Fusil 300m**. Tendido Individual	12.10
1.º	**Campeonato de España de Fusil 300m**. Tendido Clubes	12.10
1.º	**Campeonato de España de Fusil 300m**. Tendido Equipos	12.10

1557 SÁNCHEZ LEIVA, Eloy

Deportes aéreos. Cádiz, 02.01.1957. Piloto que se proclamó subcampeón de España de Ala Delta por clubes con el CVL de Cádiz y bronce con la selección andaluza en Zújar, además de ser 12.º en la Clase 1.

P	Prueba	Fecha
2.º	**Campeonato de España de Ala Delta**. Clubes	12.06
3.º	**Campeonato de España de Ala Delta**. CC.AA.	12.06

1558 SÁNCHEZ MACÍAS, Javier

Automovilismo. Málaga, 19.04.1986. Joven piloto de la especialidad de Resistencia, se proclamó campeón de la Copa de España en la categoría D1 al volante de un Hyundai Accent tras sumar 116 puntos merced a sus victorias en Valencia, Almería, Albacete y Cataluña, en las dos últimas citas por doble partida. En la general final se situó en la decimoctava plaza.

P	Prueba	Fecha
1.º	**Copa de España de Resistencia**. Categoría D1	24.10

1559 SÁNCHEZ MARCHANTE, Yasmina

Fútbol sala. Vejer de la Frontera (Cádiz), 25.09.1994. Ala-pívot del filial del Zona Franca de Cádiz, participó en un encuentro de la División de Honor.

P	Prueba	Fecha
16.º	**División de Honor Femenina 2008/09**	06.06
	PJ: 1 G: 0	

1560 SÁNCHEZ MARTÍNEZ, Nazaret

Fútbol. Linares (Jaén), 30.03.1995. Pese a su juventud, «Peque», como se la conoce futbolísticamente, se está ganando la confianza de su técnico en el año de su debut en la máxima categoría con el Real Jaén y sus apariciones por la banda izquierda están siendo cada vez más habituales.

P	Prueba	Fecha
-.º	**Superliga Femenina 2009/10**	20.12
	PJ: 9 G: 0	

1561 SÁNCHEZ MARTÍNEZ, Pablo

Kenpo. Granada, 27.10.1991. Entrena en el C.D. Adakka de Almuñécar y con este club acudió al Campeonato de España de Kenpo, donde quedó tercero en combate semicontacto continuo.

P	Prueba	Fecha
3.º	**Campeonato de España**. Semicontacto continuo peso ligero	28.11

1562 SÁNCHEZ MATEO, Francisco Javier

Tiro. Málaga, 22.08.1963. Junto a Miguel Cortés y Raúl Formoso, el más acertado de los 'fosistas' andaluces en 2009. No obstante, a diferencia de ellos, este malagueño, que tira para el club riojano IMF, puede presumir de una medalla continental, lograda en el Europeo de Las Gabias, en la prueba por equipos nacionales, haciendo tripleta con Gregorio Fuentes y Luis Calvo.

Su prolífica temporada muestra 6 podios en distintos Campeonatos de España, además de tres triunfos en las 'Copas': 1.º individual y por equipos en la Copa de España de FU, en julio, y 1.º por equipos en la Copa del Rey. Además, terminó el año como 2.º mejor tirador en el Ranking Nacional de Foso Universal.

P	Prueba	Fecha
6.º	**Campeonato del Mundo de Foso Universal**. Sénior	05.07
3.º	**Campeonato de Europa de Foso Universal**. Equipos	31.05
22.º	**Campeonato de Europa de Foso Universal**. Sénior	31.05
3.º	**Cto. España Abs/Categorías Foso Universal**. Absoluto	26.04
1.º	**Cto. España Abs/Categorías Foso Universal**. Equipos	26.04
3.º	**Cto. España Abs/Categorías Foso Universal**. Sénior 1.ª	26.04
2.º	**Cto. España Absoluto de Foso Olímpico**. Clubes	28.06
2.º	**Cto. España Categorías de Foso Olímpico**. Equipos	05.04
1.º	**Cto. España Categorías de Foso Olímpico**. Clubes	05.04
1.º	**FITASC GPI de España**. Foso Universal Equipos	29.03
19.º	**FITASC GPI de España**. Foso Universal Scratch	29.03

1563 SÁNCHEZ MOLINA, José Carlos

Tiro. La Zubia (Granada), 20.08.1956.

P	Prueba	Fecha
111.º	**Campeonato de Europa de Foso Universal**. Sénior	31.05

1564 SÁNCHEZ MOLINA, Víctor

Tenis de mesa. Speyer (Alemania), 11.04.1977. Vecino de Granada 'desde siempre', es uno de los jugadores carismáticos del CajaGranada y bandera del tenis del mesa andaluz durante muchas temporadas.

Con el conjunto granadino, ganó la Liga y la Copa, con especial aportación de Sánchez en la primera, ya que acabó como 2.º mejor jugador de la Liga regular 2008/09 en porcentaje de victorias (87,5%), por detrás del chino Bin Hu (88,9%), del Borges. Fue su mejor dato del año, unido a la medalla de bronce lograda en Individuales en el Campeonato de España.

También participó en el circuito TT Stars, en cuyo evento del 14 de octubre, en Cartagena, fue 2.º, luego de ganar en semifinales al eslovaco Thomas Keinath (3:1) y perder la final ante el alemán Zoltan Fejer-Konnerth (0:3).

P	Competición	Fecha
Club		
1.º	**Copa del Rey 2009**	24.01
1.º	**Liga Española 2008/09**. Superdivisión	29.05
5.º	**Liga de Campeones 2008/09**	29.03
(R1)	**Liga de Campeones 2009/10**	11.12
Individual		
3.º	**Campeonato de España**. Individuales	23.01
(1/8)	**Abierto de Vic**. Individuales	05.09
21.º	**Ranking Nacional 2009**. Masculino	01.06
240.º	**Ranking Mundial ITTF 2009**. Masculino	04.01.10

		PJ	PG	PP	% victorias
STATS	Liga 2008/09 (LR+PO)	16	14	2	88
STATS	Copa del Rey 2009	2	1	1	50
STATS	Liga de Campeones 2008/09	-	-	-	
STATS	Liga 2009/10 (hasta jornada 11)	12	8	4	67
STATS	Liga de Campeones 2009/10	7	1	6	14

1565 SÁNCHEZ MONTES, Fernando Antonio

Paraciclismo. Zújar (Granada), 29/12/1979. Afincado en la capital granadina, es el piloto del deficiente visual Óscar Loro, con el que proclamó en 2009 campeón nacional del Kilómetro.

P	Prueba	Fecha
1.º	**Campeonato de España en Pista**. Kilómetro B&VI	09.04

1566 SÁNCHEZ ORDÓÑEZ, Juana de los Ángeles

Atletismo adaptado. La Línea de la Concepción (Cádiz), 30/03/1980. Afincada en la vecina Algeciras, en cuyo club Punta Europa compite, es una de las andaluzas más laureadas en el atletismo para discapacitados intelectuales. En 2009, sumó tres medallas –destacó el oro en 5.000 metros– a su larga colección, que inauguró en los noventa.

P	Prueba	Fecha
1.º	**Cto. España FEDDI**. 5.000m	21.05
2.º	**Cto. España FEDDI**. 400m	24.05
2.º	**Cto. España FEDDI**. 800m	23.05

1567 SÁNCHEZ OSUNA, Alonso

Motociclismo. Cantoria (Almería), 23.07.1991. Este almeriense se incorporó a la competición de la «Kawasaki Team Green Cup» en la prueba de Alhama de Murcia, la segunda, logrando la victoria en la primera manga. De hecho, el andaluz consiguió imponerse en cinco de las seis pruebas en las que participó -todas menos una en la que fue cuarto-, por lo que cabe pensar que habría aspirado al título si hubiese participado en la primera prueba de Albaida. En 2008 se rompió una vértebra que le impidió también hacerse con la primera edición de la «Team Green Cup».

P	Prueba	Fecha
3.º	**Kawasaki Team Green Cup**	25.10

1568 SÁNCHEZ PASTOR, Carmen

Atletismo/Gimnasia adaptados. Almería, 26.08.1988. Esta polifacética deportista del club Los Carriles de Almería alternó en 2009 el atletismo y la gimnasia rítmica con éxito, pues logró subir al podio en ambos Nacionales, aunque sin duda sobresalieron sus dos títulos –individual y conjuntos– en la especialidad gimnástica, en la que se estrenaba.

P	Prueba	Fecha
1.º	**Cto. España Rítmica FEDDI**. Individual Cuerda	19.04
1.º	**Cto. España Rítmica FEDDI**. Conjuntos Aros y cuerdas	19.04
3.º	**Cto. España de Atletismo FEDDI**. 3.000m	21.05

1569 SÁNCHEZ PÉREZ, Juan

Kick Boxing. Aljaraque (Huelva), 05.05.1982. Este luchador onubense conquistó la medalla de bronce en el Nacional de Oriental-Style -76 kilos, dentro de la categoría «Amateur».

P	Prueba	Fecha
3.º	**Campeonato de España Amateur**. Oriental-Style -76 kg	10.05

01 José Antonio Sánchez de Luna 02 Francisco José Sánchez García 03 José Manuel Sánchez García 04 Francisco Javier Sánchez Mateo 05 Isabel Sánchez Fernández ■Foto Carlos Melero 06 Nicolás Sánchez García 07 Diego Sánchez Faraco (izquierda), con el barcelonés afincado en Málaga David Sánchez 08 Alfonso José Sánchez Delgado ■Foto ACB 09 Eloy Sánchez Leiva 10 Javier Sánchez Macías ■Foto j4press.com 11 Nazaret Sánchez Martínez 12 Pablo Sánchez Martínez 13 Víctor Sánchez Molina

1570 SÁNCHEZ RODRÍGUEZ, Joaquín

Fútbol. El Puerto de Santa María (Cádiz), 21.07.1981. A sus 28 años, Joaquín Sánchez es, sin duda, uno de los jugadores andaluces más carismáticos. Mundialista y campeón de Copa con el Valencia, el de El Puerto de Santa María ha visto como sus participaciones en el conjunto de Emery son ahora más intermitentes.

P	Prueba	Fecha
5.º	**Copa del Rey 2008/09** PJ: 5 G: 1	29.01
6.º	**Primera División 2008/09** PJ: 31 G: 4	31.05
17.º	**Copa de la UEFA 2008/09** PJ: 6 G: 2	26.02
-.º	**Copa del Rey 2009/10** PJ: 2 G: 0	10.11
-.º	**Liga Europa 2009/10** PJ: 5 G: 0	17.12
-.º	**Primera División 2009/10** PJ: 12 G: 1	19.12

1571 SÁNCHEZ RODRÍGUEZ, José Ángel

Kick Boxing. Lucena (Córdoba), 16.06.1984. Este cordobés se proclamó campeón de España de Kick Boxing Americano dentro de la categoría «Neoprofesional», en la especialidad de Light-Contact, por cuarto año consecutivo, batiendo en el combate de Alcorcón al murciano Víctor Vicente. En categoría «Amateur» hizo lo propio.

P	Prueba	Fecha
1.º	**Campeonato de España Amateur**. Light-Contact +85 kg	19.04
1.º	**Campeonato de España Neoprofesional**. Light-Contact +85 kg	07.11

1572 SÁNCHEZ RODRÍGUEZ, María Jesús

Fútbol. Málaga, 30.03.1984. La experiencia es una de las virtudes que «Chus», como se la conoce en el ambiente futbolístico, aporta al Atlético Málaga. Su condición de veterana es muy tenida en cuenta por su técnico, que confía en ella para que sea uno de los baluartes en el centro del campo blanquiazul. Si la temporada pasada, la de su debut en la élite, fue fija en las alineaciones de su equipo, en la actual sigue siendo insustituible.

P	Prueba	Fecha
13.º	**Superliga Femenina 2008/09**	10.05
-.º	**Superliga Femenina 2009/10** PJ: 11 G: 0	20.12

1573 SÁNCHEZ ROMÁN, Paula

Gimnasia (Rítmica). Córdoba, 19.05.1992. Doble campeona de España de 'rítmica' en el Nacional de Clubes y Comunidades, representando al Club Málaga y a Andalucía, respectivamente.

P	Prueba	Fecha
1.º	**Cto. España Clubes y CCAA**. Autonomías	05.07
1.º	**Cto. España Clubes y CCAA**. Clubes	05.07

1574 SÁNCHEZ RUIZ, José María

Ciclismo. Morón de la Frontera (Sevilla), 13.11.1991. Este «biker» del C.D. Dr. Bike Granada, aún en edad júnior, compitió en el Europeo de Zoetermeer, formando parte del equipo español que acabó noveno la prueba de relevos, además de clasificarse 46.º en su categoría. También integró el cuarteto andaluz que se colgó la medalla de oro en el Nacional de relevos. Fue asimismo décimo en la prueba júnior de la Copa del Mundo de Madrid y campeón del Open de España de BTT en su categoría.

P	Prueba	Fecha
1.º	**Campeonato de España**. Relevos por equipos	17.07
9.º	**Campeonato de Europa**. Relevos por equipos	09.07

1575 SÁNCHEZ SÁNCHEZ, Mario Edgardo

Fútbol-5. Málaga, 08.08.1949. Portero de mayor experiencia del ONCE-Málaga, equipo de invidentes con el que se proclamó en Sevilla campeón de España 2009.

P	Prueba	Fecha
1.º	**Campeonato de España 2008/09**. División de Honor B1	14.06

1576 SÁNCHEZ SILVA, Diego

Hípica (Carreras de caballos). Este jockey de Lebrija (Sevilla) es actualmente el andaluz más internacional en carreras de caballos merced a su exitosa trayectoria en el calendario norteamericano desde 2008. No obstante, sus largas estancias al otro lado del Atlántico le han impedido disputar la temporada nacional, en la que sólo participó en 3 pruebas durante 2009, de ahí su 137.ª plaza en el Ranking Nacional de jinetes.

En Estados Unidos, compitió tanto en el hipódromo de Hawthorne –en primavera– como en el de Arlington Park –julio a septiembre–, ambos en Illinois, con un balance de casi 60 triunfos. Solió montar caballos del afamado preparador Michael Stidham.

		Carreras	Victorias	Colocaciones
STATS	Calendario Español 2009	3	0	0

1577 SÁNCHEZ TAPIA, José

Motociclismo. Macael (Almería), 26.05.1975. Campeón de España de rally «amateur» en 450 cc en 2007, 17.º en la última Baja Aragón y 24.º en el Dakar Series de Portugal, las referencias de Sánchez Tapia no eran numerosas, pero suficientemente sólidas para que este novato almeriense de 33 años debutase en el nuevo Rally Dakar que discurrió entre Argentina y Chile en 2009. Finalizó en el puesto 75, entre los 110 pilotos que pudieron terminar la prueba en Buenos Aires.

P	Prueba	Fecha
75.º	**Rally Dakar 2009**. General de motos	18.01

1578 SÁNCHEZ TORREBLANCA, Ana Belén

Golf. Málaga, 16.02.1973. Participante en la «Solheim Cup» y ganadora del Abierto de Italia en 2004, esta malagueña tuvo cinco años después un ejercicio de dos caras: a nivel europeo compitió en algunas pruebas del «Ladies Tour», aunque sin especial protagonismo; en cambio, a escala nacional logró un importante éxito al adjudicarse la Orden de Mérito del flamante «Banesto Golf Tour», del que ganó asimismo la segunda prueba, celebrada en Legutiano (Álava). Además, se proclamó subcampeona de España en La Sella Golf, donde la suspensión de la última jornada le privó de luchar por el título con la guipuzcoana Tania Elósegui.

P	Prueba	Fecha
1º.	**Banesto Golf Tour (Orden de Mérito)**	07.11
2º.	**Campeonato de España Femenino de Profesionales**	19.04
36.º	**Open de España**	19.07
38º.	**Madrid Ladies Masters**	03.10
56.º	**Tenerife Ladies Open**	27.09
58.º	**UNIQA Ladies Golf Open**	13.09
95.º	**Deutsche Bank Ladies Swiss Open**	15.05
108.º	**HypoVereinsbank Ladies German Open**	22.05
112.º	**AIB Ladies Iris Open**	27.06
121.º	**Tour Europeo Femenino (Orden de Mérito)**	12.12

1579 SÁNCHEZ TORRES, Eloy

Natación. Cádiz, 24.07.1989. Ocho medallas en Campeonatos nacionales y el récord de España en 50 metros espalda alumbran con luz especial la campaña de este gaditano especialista en espalda, estilo en el que logró cuatro títulos entre el 'Comunidades' y el de Verano, en ambos casos doblando en 50 y 100 metros. Pese a ello, estuvo ausente de las grandes citas internacionales.

P	Prueba	Fecha
1.º	**Campeonato de España por Comunidades**. 50m espalda	06.02
1.º	**Campeonato de España por Comunidades**. 100m espalda	08.02
3.º	**Campeonato de España por Comunidades**. 4x50m libre	07.02
3.º	**Campeonato de España por Comunidades**. 4x50m estilos	08.02
2.º	**Campeonato de España de Primavera**. 100m espalda	05.04
1.º	**Campeonato de España de Verano**. 100m espalda	21.07
1.º	**Campeonato de España de Verano**. 50m espalda	23.07
3.º	**Campeonato de España de Invierno**. 50m espalda	28.11

1580 SÁNCHEZ VÁZQUEZ, Diego

Natación adaptada. Nadador sevillano discapacitado intelectual, adscrito al club hispalense San Pelayo.

P	Prueba	Fecha
2.º	**Cto. España FEDDI**. 50m libre Adaptada	12.02

1581 SÁNCHEZ ZÚÑIGA, Guillermo

Tenis de mesa. Alfacar (Granada), 23.03.1992. Inscrito en el primer equipo del CajaGranada en la temporada 2009/10, este juvenil disfrutó de un intenso año internacional. Así, en el Europeo júnior 2009, en Praga, terminó, junto a Brugada y los también andaluces Robles y Julio Reyes, en la 10.ª posición por equipos, lo que suponía el ascenso de España a la 1.ª División.

Además, de nuevo con Brugada y Robles, obtuvo la plata por equipos en el «World Junior Circuit» de Malta. En el ámbito nacional, alcanzó el subcampeonato de España juvenil en dobles, con Reyes.

P	Competición					Fecha
1054.º	**Ranking Mundial ITTF 2009**. Masculino					04.01.10
		PJ	PG	PP	% victorias	
STATS	Internacional júnior 2009	25	11	14	44	

1582 SANTAFOSTA RUIZ, Miriam

Fútbol. Villacarrillo (Jaén), 24.08.1993. Esta centrocampista es una habitual en los partidos del Real Jaén, si bien no ha terminado de asentarse como titular en la temporada de su estreno en la máxima categoría.

P	Prueba	Fecha
-.º	**Superliga Femenina 2009/10**	20.12
	PJ: 11 G: 0	

1583 SANTAMARÍA GARCÍA, Jesús

Fútbol-5. Málaga, 29.10.1965. Jugador del equipo de invidentes del ONCE-Málaga, con el que logró en Sevilla el título de campeón de España 2009.

P	Prueba	Fecha
1.º	**Campeonato de España 2008/09**. División de Honor B1	14.06

1584 SANTOS GALLARDO, Marta

Balonmano. Málaga, 21.10.1988. La pivote malagueña disputó la pasada campaña con el Gran Monóvar Ecociudad Mediterránea, con el que tuvo la oportunidad de jugar la Copa del Rey al ejercer de anfitriones. Tras consumarse el descenso, ha fichado por el BM Elche-Mustang, teniendo la oportunidad de disputar competición europea.

P	Prueba	Fecha
5.º	**Copa de la Reina**	01.04
	PJ: 1 G: 1	
14.º	**División de Honor ABF 2008/09**	14.11
	PJ: 26 G: 67	
-.º	**Copa EHF 2009/10**	07.11
	PJ: 3 G: 4	
-.º	**División de Honor ABF 2009/10**	14.11
	PJ: 9 G: 15	

1585 SANTOS GONZÁLEZ, Pablo

Tenis. Granada, 15.06.1984. La progresión del granadino en el circuito internacional le valió en 2009 para participar en las rondas previas de dos «Grand Slam»: en Roland Garros ganó incluso un encuentro, al eslovaco Karol Beck, antes de ceder ante el local Sébastien de Chaunac en tres sets; y en el «U.S. Open» perdió el primer partido ante el colombiano Carlos Salamanca. Antes de acudir a París fue finalista en Lérida, ante Albert Ramos, y en dobles sí logró tres títulos, dos de ellos en «Challengers». Por lo demás, Santos llegó hasta las semifinales por parejas en el Campeonato de España en Sevilla y también en el Nacional por clubes.

P	Prueba	Fecha
1.º	**Future Lérida**. Dobles masculinos	16.05
1.º	**Challenger Bytom**. Dobles masculinos	21.06
1.º	**Challenger Brasov**. Dobles masculinos	06.09
2.º	**Future Lérida**. Individual masculino	17.05
2.º	**Challenger Todi**. Dobles masculinos	20.09
3.º	**Future Vic**. Dobles masculinos	01.05
3.º	**Future Balaguer**. Dobles masculinos	07.05
3.º	**Challenger San Benedetto**. Dobles masculinos	09.07
3.º	**Campeonato de España Absoluto**. Dobles masculinos	18.12
1/4	**Challenger Orbetello**. Dobles masculinos	29.07
1/4	**Challenger San Sebastián**. Dobles masculinos	20.08
1/4	**Challenger Brasov**. Individual masculino	03.09
1/4	**Challenger Copa Sevilla**. Individual masculino	10.09
1/4	**Challenger Montevideo**. Dobles masculinos	08.10
1/8	**Challenger Alessandria**. Dobles masculinos	25.05
1/8	**Challenger Alessandria**. Individual masculino	27.05
1/8	**Challenger Prostejov**. Dobles masculinos	01.06
1/8	**Challenger Prostejov**. Individual masculino	03.06
1/8	**Challenger Kosice**. Dobles masculinos	08.06
1/8	**Challenger Bytom**. Individual masculino	17.06
1/8	**Challenger Constanza**. Dobles masculinos	23.06
1/8	**Challenger San Benedetto**. Individual masculino	08.07
1/8	**Challenger Rimini**. Dobles masculinos	13.07
1/8	**Challenger Poznan**. Dobles maculinos	20.07
1/8	**Challenger Orbetello**. Individual masculino	29.07
1/8	**Challenger Vigo**. Individual masculino	12.08
1/8	**Challenger Copa Sevilla**. Dobles masculinos	08.09
1/8	**Challenger Palermo**. Dobles masculinos	21.09
1/8	**Challenger Nápoles**. Dobles masculinos	28.09
1/8	**Challenger Montevideo**. Individual masculino	07.10
1/16	**Challenger Kosice**. Individual masculino	08.06
1/16	**Challenger Constanza**. Individual masculino	23.06
1/16	**Challenger Rimini**. Individual masculino	13.07
1/16	**Challenger Poznan**. Individual masculino	20.07
1/16	**Challenger San Sebastián**. Individual masculino	17.08
1/16	**Challenger Todi**. Individual masculino	14.09
1/16	**Challenger Palermo**. Individual masculino	21.09
1/16	**Challenger Nápoles**. Individual masculino	28.09
2.ª r.	**Roland Garros**. Individual masculino	21.05

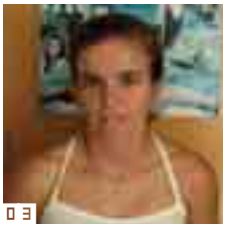

01 Alonso Sánchez Osuna 02 Fernando Antonio Sánchez Montes 03 Juana de los Ángeles Sánchez Ordóñez 04 Joaquín Sánchez Rodríguez 05 José Ángel Sánchez Rodríguez 06 José María S´ánchez Ruiz 07 Diego Sánchez Silva ■Foto Jockeyroom 08 José Sánchez Tapia 09 Eloy Sánchez Torres 10 Guillermo Sánchez Zúñiga ■Foto CTM CajaGranada 11 Carmen del Rocío Segura Pereira 12 Ana Belén Sánchez Torreblanca 13 Miriam Santafosta Ruiz 14 Pablo Santos González ■Foto Antonio Medina 15 Gustavo Saucedo García

1.ª r.	**Abierto de Estados Unidos**. Individual masculino	26.08
214.º	**Ranking ATP**. Dobles masculinos	28.12
398.º	**Ranking ATP**. Individual masculino	28.12

1586 SARRABAYROUSE BARBARULO, Lourdes

Hockey. Málaga, 28.11.1990. Jugadora del C.H. Alcalá que suele ocupar los puestos de defensa o medio. Pese a su juventud, participó en todos y cada uno de los partidos disputados a lo largo del año por el conjunto jiennense, que se clasificó octavo en la División de Honor.

P	Prueba	Fecha
8.º	**División de Honor femenina 2008/09**	26.04
	PJ: 18 G: 0	
-.º	**División de Honor femenina 2009/10**	20.12
	PJ: 9 G: 0	

1587 SAUCEDO GARCÍA, Gustavo

Voleibol. Arahal (Sevilla), 05.01.1978. Este opuesto de 1,99 metros, internacional absoluto en numerosas ocasiones, disputó con la selección en 2009 sólo media docena de partidos de la Liga Europea, contribuyendo a la medalla de plata conquistada por España. Con su club, el Tarragona S.P.i.S.P., logró una valiosa quinta plaza en la Superliga, siendo nombrado por la Federación Española mejor jugador de la temporada.

P	Prueba	Fecha
2.º	**Liga Europea**	19.07
	PJ: 6 Pt: 46	
5.º	**Superliga Masculina 2008/09**	01.04
	PJ: 17 Pt: 334	
-.º	**Superliga Masculina 2009/10**	19.12
	PJ: 11 Pt: 274	

1588 SAURA GIL, Rebeca

Balonmano. Almería, 19.11.1976. Jugadora del Vícar Goya. Pivote formada en la cantera del Colegio Francisco de Goya que suele jugar en el filial de Segunda Nacional, haciéndolo en sólo una ocasión en la División de Honor la temporada pasada.

P	Prueba	Fecha
7.º	**División de Honor ABF 2008/09**	16.05
	PJ: 1 G: 0	

1589 SEAQUIST FERNÁNDEZ-CAVADA, Kris

Hípica (Saltos). Málaga, 05.08.1987. Hermano mayor de Mickey, en los cinco concursos internacionales en los que participó obtuvo tan sólo un «top-10», en Vejer.

P	Prueba	Fecha
1078.º	**Ranking Mundial FEI**. Individual	31.12
■ *Con «Espoir du Puits»*		
6.º	**CSI2* Vejer Otoño Hípico**. GP	18.10
11.º	**CSI2* Valencia**. GP	29.03
25.º	**CSI3* Vejer Circuito del Sol**. GP	08.03
25.º	**CSI2* Vejer Otoño Hípico**. GP	25.10
DNF	**CSI2* Portimao**. GP	20.09

1590 SEAQUIST FERNÁNDEZ-CAVADA, Mickey

Hípica (Saltos). Málaga, 27.03.1991. Junto a Pedro Mateos, es una de las firmes promesas –o ya nuevas realidades– de la hípica andaluza. Con sólo 18 años, ha logrado uno de los 3 triunfos andaluces en concursos internacionales de saltos registrados durante 2009.

Además, el menor de los hermanos Seaquist participó en el Campeonato de Europa de saltos para juveniles (del 1 al 5 de julio) y concluyó en la 46.ª plaza del Ranking Nacional (entre 326).

P	Prueba	Fecha
636.º	**Ranking Mundial FEI**. Individual	31.12
■ *Con «Maestro»*		
1.º	**CSI2* Portimao**. GP	20.09
4.º	**CSI2* Vejer Otoño Hípico**. GP	18.10
11.º	**CSI2* Vejer Otoño Hípico**. GP	25.10
29.º	**CSI3* Vejer Circuito del Sol**. GP	08.03
■ *Con «Iris de Rosay»*		
16.º	**CSI2* Portimao**. GP	20.09

1591 SEGURA PEREIRA, Carmen del Rocío

Motociclismo. Umbrete (Sevilla), 07.02.1992. Es la primera campeona andaluza de la Copa de España de Motocross Femenina. En el año 2009 Carmen compitió en el Campeonato del Mundo de Motocross consiguiendo finalmente la 23.ª posición en la clasificación general, a pesar de haberse perdido las dos primeras citas en Bulgaria. También suele practicar y competir en «Freestyle» como complemento a su entrenamiento.

P	Prueba	Fecha
1.º	**Copa de España MX Féminas**	11.10
23.º	**Campeonato del Mundo de Motocross Femenino**	30.08
14.º	**Cto. del Mundo de Motocross # Águeda**. 1.ª carrera	09.05
14.º	**Cto. del Mundo de Motocross # Águeda**. 2.ª carrera	10.05
17.º	**Cto. del Mundo de Motocross # Bellpuig**. 1.ª carrera	16.05
18.º	**Cto. del Mundo de Motocross # Bellpuig**. 2.ª carrera	17.05
18.º	**Cto. del Mundo de Motocross # Ernée**. 2.ª carrera	07.06
23.º	**Cto. del Mundo de Motocross # Ernée**. 1.ª carrera	06.06
26.º	**Cto. del Mundo de Motocross # Lierop**. 2.ª carrera	30.08
27.º	**Cto. del Mundo de Motocross # Lierop**. 1.ª carrera	29.08
28.º	**Cto. del Mundo de Motocross # Uddevalla**. 1.ª carrera	04.07
34.º	**Cto. del Mundo de Motocross # Teutschenthal**. 2.ª carrera	21.06
36.º	**Cto. del Mundo de Motocross # Teutschenthal**. 1.ª carrera	20.06

1592 SEGURA RAMÍREZ, Diego

Fútbol. Sevilla, 16.06.1984. Tras vivir una campaña extraña en el Betis, en el que alternó sus presencias con el primer equipo y el filial, el delantero sevillano ha decidido probar fortuna en el Deportivo Alavés, de Segunda B.

P	Prueba	Fecha
5.º	**Copa del Rey 2008/09**	29.01
	PJ: 3 G: 0	
18.º	**Primera División 2008/09**	31.05
	PJ: 3 G: 0	

1593 SEQUERA SÁNCHEZ, Francisco José

Hípica (Doma vaquera). Jaén, 15.11.1977. El mejor andaluz de la doma vaquera en 2009. En alianza con su caballo «Aldebarán», acabó como número 2 del ranking nacional y ganador del prestigioso CVNA de Carmona, último del año, el 26 de septiembre. En el Nacional, quedó eliminado.

P	Prueba	Fecha
2.º	**Ranking nacional**	31.12

1594 SERRANO PÉREZ, Melanie

Fútbol. Las Cabezas de San Juan (Sevilla), 12.10.1989. Natural de la Entidad Local Autónoma de Marismillas, que pertenece a Las Cabezas de San Juan, emigró hace unos años a Cataluña. Ha desarrollado buena parte de su carrera en el F.C. Barcelona, con el que compite este año en el Grupo

B de Superliga. Su polivalencia le permite actuar como lateral, interior o extremo izquierdo, y suele ejecutar las jugadas de estrategia en el equipo culé. En 2009 ha debutado con la selección absoluta. Lo hizo el 24 de octubre, en el segundo partido clasificatorio para el Mundial de 2011, que enfrentó a España con Austria en El Arcángel de Córdoba (2-0). Salió a jugar en el minuto 51 en lugar de Erika Vázquez. También disputó el tercer envite, otra vez ante Austria, y donde España venció de nuevo (0-1), entrando en el minuto 81, otra vez en lugar de Erika Vázquez.

P	Prueba	Fecha
4.º	**Copa de la Reina** PJ: 4 G: 4	14.06
6.º	**Superliga 2008/09** PJ: 30 G: 3	10.05
-.º	**Clasificación Mundial 2011** PJ: 2 G: 0	21.11
-.º	**Superliga 2009/10** PJ: 10 G: 3	20.12

1595 SERRANO RAMOS, Juan José

Tiro. Huétor Tajar (Granada), 15.04.1977. Especialista en Foso Olímpico, concluyó 2009 como el mejor andaluz de esta disciplina dentro del Ranking Nacional. Su 7.ª plaza final se basó fundamentalmente en las medallas de bronce obtenidas en la Copa Presidente (prueba individual) y Copa de España (equipos).

P	Prueba	Fecha
2.º	**Cto. España Categorías de Foso Olímpico**. Equipos	05.04

1596 SERRANO SERRANO, Blanca María

Montañismo (Carreras por montaña). Alcalá la Real (Jaén), 21.08.1976. La bodeguera –viene de familia– alcalareña firmó en 2009 su mejor año deportivo y se aupó al liderato nacional dentro de las Carreras de Montaña.

Atleta, cómo no, del club Hockey Alcalá sección de Atletismo, alcanzó la medalla de plata en el Campeonato de España tanto por equipos como en la prueba individual, donde fue batida por la vasca Kortazar tras más de 4 horas de carrera. No obstante, la jiennense se resarció ganando la Copa de España 2009, cuyo evento final fue el 27 de septiembre.

También participó en el Maratón de Nueva York (Estados Unidos) con el equipo andaluz creado para esta prueba.

P	Prueba	Fecha
2.º	**Campeonato de España**. Individual	13.06
2.º	**Campeonato de España**. Equipos	13.06

1597 SERRANO VÁZQUEZ, Pedro Miguel

Triatlón. Córdoba, 24.09.1984. Perteneciente al C.D. Natación Córdoba, este triatleta compitió en dos pruebas de la Copa de Europa y se quedó a un paso del podio en el Campeonato de España de Acuatlón.

P	Prueba	Fecha
65.º	**Copa de Europa # Pontevedra**	17.05
DNF	**Copa de Europa # Quarteira**	05.04

1598 SIERRA CÁRDENAS, Daniel

Remo. Sevilla, 10.08.1987. Este remero del Náutico de Sevilla tuvo escasa presencia significativa en 2009, destacando su participación en la FISA Team Cup.

P	Prueba	Fecha
3.º	**FISA Team Cup**. Ocho con timonel 500m	22.02
4.º	**FISA Team Cup**. Ocho con timonel 1000m	21.02

1599 SIERRA CÁRDENAS, Marina

Remo. Sevilla, 09.97.1992. Remera del Náutico hispalense, como su hermano Daniel, fue podio en el Nacional de Yolas.

P	Prueba	Fecha
3.º	**Campeonato de España de Yolas**. Femenina	18.10

1600 SIERRA MÉNDEZ, José Manuel

Balonmano. Moguer (Huelva), 21.05.1978. El veterano portero del Pevafersa Valladolid se ha convertido en un fijo de la selección española. Disputó siete partidos del Mundial de Croacia y ocho de la clasificación para el Europeo de 2010. El moguereño, además, se proclamó campeón de la Recopa de Europa 2008/09, ha disputado la «Champions League» 2009/10 y fue tercero en la ASOBAL 2008/09, por lo que su año se puede calificar como sobresaliente.

P	Prueba	Fecha
1.º	**Recopa de Europa 2008/09** PJ: 30 G: 0	30.05
1.º	**Clasificación Europeo 2010** PJ: 8 G: 0	21.06
3.º	**Liga ASOBAL 2008/09** PJ: 30 G: 0 % paradas: 32	16.05
3.º	**Copa ASOBAL** PJ: 1 G: 0	19.12
5.º	**Copa del Rey** PJ: 1 G: 0 % paradas: 8	12.03
13.º	**Campeonato del Mundo** PJ: 7 G: 0 % paradas: 38	27.01
-.º	**Liga de Campeones 2009/10** PJ: 6 G: 0	21.11
-.º	**Liga ASOBAL 2009/10** PJ: 15 G: 0 % paradas: 33	12.12

1601 SILVENTE IZAGUIRRE, Sandra

Balonmano. Almería, 04.09.1992. Central del Vícar Goya Koppert, ha debutado en la División de Honor ABF con tan sólo 17 años, siendo una de las grandes promesas del balonmano femenino andaluz.

P	Prueba	Fecha
-.º	**División de Honor ABF 2009/10** PJ: 1 G: 0	14.11

1602 SILVESTRE FRANCÉS, Eugenio

Rugby. Sevilla, 16.02.1982. Jugador del Cajasol Ciencias asiduo en el 'quince' de salida en la campaña 2008/09 y subcampeón de Copa, «Nenu» puede actuar como ala o zaguero. En el actual curso está jugando menos y casi siempre saliendo desde el banquillo de suplentes.

P	Prueba	Fecha
2.º	**Copa del Rey 2009** PJ: 3 Pt: 0	10.05
3.º	**División de Honor 2008/09** PJ: 14 Pt: 10 Balance: 2 ensayos	19.04
-.º	**Copa del Rey 2010** PJ: 1 Pt: 0	29.11
-.º	**División de Honor 2009/10** PJ: 6 Pt: 0	06.12

1603 SIMÓN FERRER, Jorge

Remo. Málaga, 10.07.1984. Además de competir de forma individual en «skif» (9.º en el Nacional), fue el timonel del R.C. Mediterráneo en los

01 Lourdes Sarrabayrouse Barbarulo 02 Diego Segura Ramírez 03 Melanie Serrano López 04 Juan José Serrano Ramos 05 Pedro Miguel Serrano Vázquez 06 Blanca Serrano Serrano 07 José Manuel Sierra Méndez 08 Sandra Silvente Izaguirre ■Foto Antonio Cañellas 09 Eugenio Silvestre Francés 10 Alberto Simón Montero 11 Víctor Manuel Sojo Jiménez 12 Inmaculada Sojo Uceda 13 Jesús Antonio Solano Otero 14 Alejandro Simón Montero 15 Carlos Soler Márquez 16 Fernando Soriano Rubio 17 Mª Mar Soriano Martínez 18 Mercedes Soto Fernández 19 Ignacio Soto Sancho 20 Ángela Sosa Martín 21 Rafael Taboada Valverde

Nacionales de Banco Fijo Mediterráneo y Yolas.

P	Prueba	Fecha
1.º	**Campeonato de España de Banco Fijo Mediterráneo**	04.10
2.º	**Campeonato de España de Yolas**. Masculina	18.10

1604 SIMÓN MONTERO, Alberto

Kick Boxing. Córdoba, 07.09.1989. Este luchador cordobés se colgó la medalla de plata en el Campeonato de España de Full-Contact -60 kilos, incluido en la modalidad de Kick Boxing Americano en categoría «Amateur». Además, se hizo con el título en la misma modalidad aunque en categoría «Neoprofesional» dentro de la velada Ángel Casado Championship, tras derrotar en su combate al gallego Adrián Amado.

P	Prueba	Fecha
1.º	**Campeonato de España Amateur**. Full-Contact -60 kg	19.04

1605 SIMÓN MONTERO, Alejandro

Kick Boxing. Córdoba, 07.09.1989. Este cordobés se hizo con la medalla de oro en el Campeonato de España «Neoprofesional» en la especialidad oriental de Low-Kick, batiendo en la final al castellanoleonés Luis Ángel Muñoz. Además, en la velada Ángel Casado Championship logró el título en Full-Contact 56,5 kilos «Neoprofesional» ante el gallego Carlos Álvarez.

P	Prueba	Fecha
1.º	**Campeonato de España Neoprofesional**. Low-Kick -58 kg	21.11

1606 SNELSON KILBRIDE, Thomas

Natación. Benalmádena (Málaga), 05.08.1990. Vecino de Arroyo de la Miel y adscrito al RC Mediterráneo, lideró junto a su compañera Marta Recio la presencia andaluza en la temporada europea de Aguas Abiertas, logrando la 8.ª plaza en la general final de la Copa de Europa.

También fue convocado para participar en el Campeonato de Europa júnior de la especialidad (4 y 5 de julio), donde volvió a mostrar el alto nivel exhibido durante toda la campaña y materializado en el 12.º puesto individual logrado en 5km y el 5.º por equipos en 3km.

P	Prueba	Fecha
3.º	**Campeonato de España Aguas Abiertas**. 10km	21.06
8.º	**Copa de Europa Aguas Abiertas**. General	06.09
5.º	**Copa de Europa AA # Final Marmaris**. 5+10km	06.09
6.º	**Copa de Europa AA # Navia**. 5km	08.08
11.º	**Copa de Europa AA # Hoorn**. 10km	02.08
13.º	**Copa de Europa AA # Isola del Giglio**. 5km	13.06
7.º	**Descenso a Nado de la Ría de Navia**. 5km	09.08

1607 SOBRINO CABELLO, Javier

Fútbol americano. Sevilla, 28.12.1985. Jugador de los Sulime Linces de Sevilla. Su demarcación habitual es la de «Defensive Back».

P	Prueba	Fecha
8.º	**Liga Nacional de Fútbol Americano**	25.04

1608 SOJO JIMÉNEZ, Víctor Manuel

Hockey. Puente Genil (Córdoba), 24.11.1983. Delantero internacional que compitió con España en el Europeo de Ámsterdam, siendo el único andaluz y consiguiendo la cuarta plaza. El pontanés, que se colgó la medalla de plata en los Juegos de Pekín'08, milita desde hace varios años en el Club de Campo, con el que repitió cuarto puesto en la Liga de hierba, anotando una decena de goles, y se clasificó tercero en el Nacional de sala.

P	Prueba	Fecha
3.º	**Campeonato de España de Primera Masculina en sala**	25.01
	PJ: 5 G: 5	
4.º	**División de Honor Masculina A 2008/09**	26.04
	PJ: 16 G: 10	
4.º	**Campeonato de Europa de selecciones**	30.08
	PJ: 5 G: 3	
-.º	**División de Honor Masculina A 2009/10**	20.12
	PJ: 10 G: 5	

1609 SOJO UCEDA, Inmaculada

Fútbol sala. Córdoba, 21.06.1991. Ala del CajaSur Córdoba que en la campaña 2008/09 alternó el primer y el segundo equipo, interviniendo en casi la mitad de los partidos de División de Honor así como en la final de la Supercopa, por lo que participó en ambos títulos. En la presente temporada «Inma» Sojo se ha asentado en la máxima categoría.

P	Prueba	Fecha
1.º	**División de Honor Femenina 2008/09**	06.06
	PJ: 14 G: 2	
1.º	**Supercopa Femenina**	17.09
	PJ: 1 G: 0	
-.º	**División de Honor Femenina 2009/10**	19.12
	PJ: 9 G: 0	

1610 SOLANO OTERO, Jesús Antonio

Fútbol sala. Cádiz, 21.11.1989. Conocido como «Jesulito», este prometedor ala debuta en la LNFS en la actual campaña en las filas del M.R.A. Navarra, procedente del Clipeus Nazareno de División de Plata. Aunque habitualmente como reserva, está disputando casi todos los partidos con su equipo y ya lleva anotados cuatro goles.

P	Prueba	Fecha
-.º	**Liga Nacional de Fútbol Sala 2009/10**	22.12
	PJ: 14 G: 4	

1611 SOLDADO MAYORAL, María Montserrat

Motonáutica (Radio control). Córdoba, 14.05.1979. La única andaluza medallista, además por partida doble, en el Campeonato de España 'eléctrico'. La cordobesa compitió en las 4 categorías nacionales y, amén de sus dos metales, obtuvo la 7.ª plaza en la case Oval 3 y la 5.ª en la prueba 'reina', la Multi Racing F2.

P	Prueba	Fecha
1.º	**Cto. España de RC Eléctrico**. Heat Racing Oval 2	11.10
2.º	**Cto. España de RC Eléctrico**. Heat Racing Oval 1	11.10

1612 SOLER MÁRQUEZ, Carlos

Esgrima adaptada. Málaga, 16.02.1972. Tres veces participante en Juegos Paralímpicos (1996, 2004 y 2008) y desde 1995 en la primera escena internacional de la esgrima adaptada, este vecino de Torremolinos es el tirador andaluz en activo más laureado.

Pese a todo, en 2009 completó una temporada discreta en la que sobresalió un bronce en el Campeonato de España.

P	Prueba	Fecha
3.º	**Campeonato de España**. Espada mixto Clase B	14.06
26.º	**Ranking Mundial**. Sable Clase A	31.12
42.º	**Ranking Mundial**. Espada Clase A	31.12

1613 SOLTERO LÓPEZ, Manuel David

Tiro. Huelva, 08.04.1975.

P	Prueba	Fecha

3.º	**Cto. España Absoluto de Foso Olímpico**. Equipos	28.06

1614 SORIANO MARTÍNEZ, María del Mar

Bádminton. Almería, 09.11.1990. Integrante del segundo equipo del Soderinsa, disputó varios puntos con el campeón de Liga e incluso debutó en el Europeo de clubes, colgándose un bronce. Para la actual campaña fichó por el C.B. Veleta, con el que está jugando más puntos. Además fue cuartofinalista en individuales en el Internacional de España sub-19.

P	Prueba	Fecha
1.º	**División de Honor 2008/09**	18.04
	PJ: 4 Pt: 5 G: 1 Balance: IF (0-1) / DF (1-2) / DX (0-1)	
3.º	**Campeonato de Europa de clubes 2008/09**	27.06
	PJ: 1 Pt: 1 G: 1 Balance: DF (1-0)	
-.º	**División de Honor 2009/10**	19.12
	PJ: 6 Pt: 7 G: 1 Balance: IF (0-3) / DF (1-2) / DX (0-1)	

1615 SORIANO RUBIO, Fernando

Orientación. Tarragona, 21.08.1974. Residente en Huelva desde hace años, es la gran referencia de la Orientación en Andalucía. Primer andaluz y 9.º español del Ranking Mundial 2009 –clasificado en el 472.º puesto entre dos mil atletas–, cumplió un buen papel en las tres pruebas españolas que puntuaron para el «World Ranking» durante la temporada. Fue 25.º en la Bizkaia Saria, 41.º en el Trofeo Día de Andalucía, en Almadén de la Plata, y 43.º en el Trofeo Costa Blanca.

No obstante, su mejor puesto internacional lo obtuvo en el país vecino, al ser 19.º en el Portugal OSummer 2009. En el ámbito nacional, completó la última posta en la prueba de Relevos del Campeonato de España, celebrado en Villena, y dio, en compañía de Nogueira y Ruiz de la Herrán, una bonita medalla de bronce a Andalucía.

P	Prueba	Fecha
472.º	**Ranking Mundial**. O-Pie	29.11
3.º	**Campeonato de España O-Pie**. Relevos	11.04
3.º	**Campeonato de España O-Pie**. Comunidades	12.04

1616 SOSA MARTÍN, Ángela

Fútbol. Sevilla, 16.01.1993. Es una de las jugadoras jóvenes andaluzas que cuenta con mayor proyección. Debutó en Superliga con 14 años, en 2007, formando parte del C.D. Hispalis cuando éste competía con el patrocinio del Sevilla F.C. Cuando el club nervionense creó su equipo femenino propio, Ángela pasó a formar parte del plantel blanco. En 2008 jugó con la selección española sub-17 y esta temporada, la joven centrocampista no está gozando de muchos minutos en el equipo sevillista.

P	Prueba	Fecha
-.º	**Superliga Femenina 2009/10**	20.12
	PJ: 6 G: 0	

1617 SOTO FERNÁNDEZ, María de las Mercedes

Tiro. Málaga, 26.09.1992. A sus 17 años, esta malagueña residente en Humilladero ha avisado de su proyección al ser seleccionada para el equipo español juvenil y obtener con sus compañeros –entre ellos, el también andaluz Sánchez Barranco– el triunfo en la Liga de la Confederación Europea. Asimismo, Mercedes se alzó en 2009 con dos títulos nacionales absolutos, ambos con su club, el Malagués.

P	Prueba	Fecha
1.º	**ESC Liga Europea Juvenil**. Pistola Equipos	04.10
1.º	**Cto. España Armas Deportivas**. Pistola Aire Standard Clubes	12.10
1.º	**Cto. España Armas Deportivas**. Pistola Aire Velocidad Clubes	12.10

1618 SOTO LORING, Álvaro

Hípica (Carreras de caballos). Sevilla, 20.09.1991. Jinete «gentleman» (amateur), terminó el año 2009 como el tercer mejor andaluz del Ranking Nacional de jinetes, clasificado en la 24.ª plaza general con 5 triunfos.

		Carreras	Victorias	Colocaciones
STATS	Calendario Español 2009	33	5	9

1619 SOTO SANCHO, Juan Ignacio

Balonmano. Antequera (Málaga), 30.12.1988. El extremo es de los pocos jugadores nacidos en la localidad que juegan en el Balonmano Antequera. «Nacho» Soto, pese a sus 14 temporadas en el club, jugó la pasada campaña en el B.M. Malagueta, aunque ya había debutado en ASOBAL en la temporada 2007/08. En la actualidad está ocupando una labor destacada con una media de dos goles por partido disputado.

P	Prueba	Fecha
-.º	**Liga ASOBAL 2009/10**	12.12
	PJ: 14 G: 28	

1620 SOTO VELA, María José

Fútbol sala. Chiclana de la Frontera (Cádiz), 23.03.1990. Ala del Zona Franca de Cádiz, «María» fue una de las tres jugadoras del equipo que participó en todos los encuentros de la temporada, generalmente como titular.

P	Prueba	Fecha
16.º	**División de Honor Femenina 2008/09**	06.06
	PJ: 30 G: 1	

1621 SOUSA JIMÉNEZ, Joana

Lucha. Sevilla, 10.02.1990. Esta deportista del CD Milu se estrenó en 2009 tanto en Sambo como en Grappling, siendo subcampeona nacional absoluta en ambas.

P	Prueba	Fecha
2.º	**Campeonato de España de Sambo**. 64kg	04.04
2.º	**Campeonato de España de Grappling**. 63kg	05.04

1622 SUÁREZ BULNES, María

Fútbol. Sevilla, 27.08.1986. La zaguera del Sevilla F.C. aporta experiencia al eje de la retaguardia del equipo blanco. A sus 24 años, debutó en Superliga hace varias temporadas, cuando pertenecía al C.D. Hispalis y éste estaba patrocinado por el club nervionense. Cuando éste formó su propio equipo femenino, ella se incorporó al mismo, y desde entonces su presencia ha sido constante en las alineaciones de José Manuel Fidalgo.

P	Prueba	Fecha
-.º	**Superliga Femenina 2009/10**	20.12
	PJ: 11 G: 0	

1623 SUÁREZ COHEN, Manuel

Kick Boxing. Almería, 24.12.1986. Subcampeón de España en la especialidad de Low-Kick -67 kilos, dentro de la categoría «Neoprofesional», tras ser superado en el combate final por el castellanoleonés Enrique Martínez. Además, se colgó también la plata en Oriental-Style -70 «Amateur».

P	Prueba	Fecha
2.º	**Campeonato de España Neoprofesional**. Low-Kick -67 kg	07.11
2.º	**Campeonato de España Amateur**. Oriental-Style -70 kg	10.05

1624 SUÁREZ RUFO, Miguel Ángel

Fútbol americano. Sevilla, 29.07.1979. Jugador de los Sulime Linces de

Sevilla. Se desenvuelve como «Defensive Line» en los hispalenses.

P	Prueba	Fecha
8.º	**Liga Nacional de Fútbol Americano**	25.04

1625 TABOADA VALVERDE, Rafael

Tenis de mesa. Huétor Vega (Granada), 26.11.1991. Aún juvenil, debutó con el primer equipo del CajaGranada en la temporada 2008/09, en la que el club nazarí se proclamó campeón liguero. Asimismo, llegó a dieciseisavos de final en el torneo individual del Campeonato de España absoluto.

P	Competición	Fecha
Club		
1.º	**Liga Española 2008/09**. Superdivisión	29.05
Individual		
50.º	**Ranking Nacional 2009**. Masculino	01.06
948.º	**Ranking Mundial ITTF 2009**. Masculino	04.01.10

		PJ	PG	PP	% victorias
STATS	Liga 2008/09	2	0	2	0

1626 TARDÍO REAL, Raúl

Actividades subacuáticas (Hockey)/**Natación** (Waterpolo). Sevilla, 15.11.1988. Miembro del Club Universitario de Actividades Subacuáticas de Sevilla (CUASS) y jugador de la Selección andaluza en 2009. Con el club fue 5.º en la Liga y, con Andalucía, 4.º en el Nacional por Comunidades. Además fue defensa del Club Waterpolo Sevilla, con el que disputó una decena de partidos de la Liga 2008/09.

P	Prueba	Fecha
Hockey subacuático		
5.º	**Liga 2009**. Primera División	25.04
4.º	**Cto. España por Autonomías**. Torneo masculino «open»	01.03
Waterpolo		
12.º	**Liga Española 2008/09**. División de Honor	18.04

		PJ	Gol
STATS	Liga Española 2008/09 (LR)	10	1

1627 TEJADA ROVIRA, Carlos

Natación adaptada. Almería, 04.01.1989. Vinculado al Club Natación Almería, este nadador discapacitado intelectual fue internacional absoluto en 2009 al participar en el Europeo de todas las categorías. Finalista en Islandia en 100 braza, en el Nacional de su federación logró tres títulos de campeón de España.

P	Prueba	Fecha
7.º	**Campeonato de Europa**. 100m braza S14	21.10
1.º	**Cto. España FEDDI**. 200m libre	15.02
1.º	**Cto. España FEDDI**. 400m libre	15.02
1.º	**Cto. España FEDDI**. 100m espalda	15.02

1628 TEJEIRA LÓPEZ, Susana

Voleibol. Sevilla, 20.07.1982. Afincada en Almería desde que era niña. Jugadora del C.V. Playa de Las Canteras en la campaña 2009/10, al que llegó procedente del Unicaja de Almería. Ocupa la demarcación de líbero.

P	Prueba	Fecha
-.º	**Superliga Femenina 2009/10**	19.12

PJ: 11 Pt: 0

1629 TÉLLEZ GÁLVEZ, Adrián

Piragüismo (Kayak-polo). Málaga, 08.09.1990. Perteneciente a la nueva hornada del Kayak-Polo Málaga, compitió en 6 partidos de Liga y contribuyó a la obtención del título liguero para el club malagueño.

P	Competición	Fecha
1.º	**Copa de España**. Primera División Masculina	14.06
3.º	**Campeonato de España por Clubes**. Masculino	28.06
8.º	**Campeonato de Europa por Clubes**. Masculino	20.09

1630 TÉLLEZ GÁLVEZ, Sergio

Piragüismo (Kayak-polo). Málaga, 09.03.1984. Hermano mayor de Adrián, en 2009 fue uno de los suplentes del Kayak-Polo Málaga, llegando a disputar sólo 6 encuentros de Liga. Su apelativo es «Zerio».

P	Competición	Fecha
1.º	**Copa de España**. Primera División Masculina	14.06
3.º	**Campeonato de España por Clubes**. Masculino	28.06
8.º	**Campeonato de Europa por Clubes**. Masculino	20.09

1631 TERNERO NÚÑEZ, Juan

Tiro. Málaga, 08.06.1964.

P	Prueba	Fecha
1.º	**Cto. España Armas Deportivas**. Pistola Aire Velocidad Equipos	12.10

1632 TERRÓN GONZÁLEZ, José

Deportes aéreos. Monesterio (Badajoz), 30.11.1973. Piloto de Ala Delta que se formó y compite para el Club de Vuelo Libre de Sevilla. Campeón de España en la Clase Sport y bronce con la selección andaluza en Zújar.

P	Prueba	Fecha
1.º	**Campeonato de España de Ala Delta**. Clase Sport	12.06
3.º	**Campeonato de España de Ala Delta**. CC.AA.	12.06

1633 TIRADO MARTÍN, Manuel David

Motociclismo. Algeciras (Cádiz), 04.07.1980. Piloto de la especialidad de Velocidad, en 2009 se proclamó campeón nacional de la categoría Extreme Privados después de realizar una impecable temporada a lomos de su Yamaha, con la que se impuso en tres de las seis citas disputadas: Jerez, Catalunya y Valencia. Con 127 puntos, el algecireño no encontró rival en la pista ya que su inmediato perseguidor, Francisco Javier Oliver, se quedó en 98 puntos. Además, el piloto del Tirado Team se proclamó campeón de Andalucía de Extreme y fue tercero en el de Scooters.

P	Prueba	Fecha
1.º	**Campeonato de España de Velocidad.** Extreme Privados	22.11

1634 TOLEDO NATERA, Felipe

Remo. Cádiz, 13.07.1990. Vecino de Sevilla, remó en 2009 para el R.C. Labradores, con el que logró un par de triunfos, entre ellos el Nacional de yolas.

P	Prueba	Fecha
1.º	**150.º Aniversario R.C. Labradores**. Ocho con timonel	26.09
1.º	**Campeonato de España de Yolas**. Masculina	18.10
2.º	**Regata Internacional de Larga Distancia**. Ocho con timonel	25.01
3.º	**Campeonato de España**. Dos sin timonel 2000m	28.06
3.º	**FISA Team Cup**. Ocho con timonel 500m	22.02
4.º	**FISA Team Cup**. Ocho con timonel 1000m	21.02

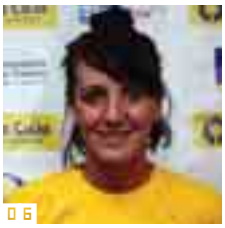

01 María José Soto Vela 02 Raúl Tardío Real 03 Manuel David Tirado Martín 04 María Suárez Bulnes 05 Carlos Tejada Rovira 06 Susana Tejeira López 07 Sergio Téllez Gálvez 08 Juan Ternero Núñez 09 Esteban Toré Escofet, con Marta Maldonado, su esposa y ayudante 10 José Terrón González 11 Noelia Toledo Pérez 12 Javier Tomillo Foronda 13 Alejandro Toro Martínez 14 Nicolás Toro Martínez 15 Juan José Tomillo Foronda

1635 TOLEDO PÉREZ, Noelia

Natación (Waterpolo). Sevilla, 04.02.1987. Boya del Club Waterpolo Dos Hermanas desde 2005, es una de las jugadoras andaluzas de mayor participación en el equipo en la División de Honor.

P	Competición			Fecha
3.º	**Copa de la Reina 2009**			24.01
		PJ	Gol	
STATS	Copa de la Reina 2009	1	0	
STATS	Liga Española 2009/10 (hasta jornada 10)	9	1	

1636 TOMILLO FORONDA, Javier

Natación (Waterpolo). Sevilla, 24.01.1986. Este defensa del Club Waterpolo Sevilla llegó a intervenir en un encuentro de la Liga 2008/09.

P	Competición			Fecha
12.º	**Liga Española 2008/09**. División de Honor			18.04
		PJ	Gol	
STATS	Liga Española 2008/09 (LR)	1	0	

1637 TOMILLO FORONDA, Juan José

Natación (Waterpolo). Sevilla, 24.06.1991. Defensa boya del Club Waterpolo Sevilla, disputó 10 de las 22 jornadas de la Liga 2008/09.

P	Competición			Fecha
12.º	**Liga Española 2008/09**. División de Honor			18.04
		PJ	Gol	
STATS	Liga Española 2008/09 (LR)	10	0	

1638 TORAL JIMÉNEZ, Marco Aurelio

Remo. Sevilla, 22.09.1983. 2009 no ha sido un año especialmente brillante para el remero del Náutico, pese a sus buenos puestos en la FISA Team Cup. Tras la cita hispalense, sólo rozó el bronce –fue 4.º– en el Campeonato de de España.

P	Prueba	Fecha
1.º	**FISA Team Cup**. Skif ligero 500m	22.02
5.º	**FISA Team Cup**. Skif ligero 1000m	21.02

1639 TORÉ ESCOFET, Esteban

Actividades subacuáticas (Imagen subacuática). Vélez-Málaga (Málaga), 25.04.1977. Campeón nacional de Fotografía subacuática, título que logró en la localidad gerundense de Rosas, teniendo como asistente y modelo a su esposa, Marta Maldonado.

Este malagueño del Crised de Almería, con licencia desde 1998, culminó de este modo el mejor año de su carrera deportiva, añadiendo al oro en el Campeonato de España la 2.ª plaza en el Abierto Isla de Hierro, en octubre, y la 8.ª en el Abierto Internacional Islas Medas, en junio.

P	Prueba	Fecha
1.º	**Campeonato de España de Fotografía**.	27.09

1640 TORNÉ GIRÓN, Manuel

Deportes aéreos. Sevilla, 08.11.1961. A sus 47 años, este sevillano conocido como «Kami» en el mundillo firmó el mayor hito de la aeronáutica andaluza en 2009 al proclamarse campeón del Mundo de Ultraligeros en la categoría Tres ejes biplaza como copiloto del alicantino Pedro Nogueroles. Además, acudió al Mundial de Paramotor en la categoría PL2 junto al malagueño Cristóbal Aranda, pero motivos técnicos de su aeronave les impidieron tomar la salida.

P	Prueba	Fecha
1.º	**Campeonato del Mundo de Ultraligeros**. RAL2	23.08
DNS	**Campeonato del Mundo de Paramotor**. PL2	08.08

1641 TORO MARTÍNEZ, Alejandro

Bádminton. Granada, 26.09.1992. Uno de los nuevos talentos del C.B. Veleta, con cuyo primer equipo se ha ido fogueando en 2009. Este año fue asimismo subcampeón de España sub-17 tras perder la final ante Juan Manuel Fernández Quiles, con el que formó pareja en el Internacional de España sub-19, alcanzando la ronda de semifinales.

P	Prueba				Fecha
11.º	**División de Honor 2008/09**				14.03
	PJ: 13	Pt: 17	G: 2	Balance: IM (1-10) / DM (1-5)	
-.º	**División de Honor 2009/10**				19.12
	PJ: 2	Pt: 4	G: 1	Balance: IM (1-1) / DM (0-2)	

1642 TORO MARTÍNEZ, Nicolás

Bádminton. Granada, 14.07.1989. Igual que su hermano Alejandro, este canterano del C.B. Veleta ha ido entrando en las rotaciones del primer equipo, además de ser cuartofinalista en dobles en el Nacional absoluto.

P	Prueba				Fecha
11.º	**División de Honor 2008/09**				14.03
	PJ: 9	Pt: 13	G: 6	Balance: IM (3-3) / DM (3-3) / DX (0-1)	
-.º	**División de Honor 2009/10**				19.12
	PJ: 6	Pt: 11	G: 1	Balance: IM (1-5) / DM (0-5)	

1643 TORRALVO PORRAS, Miguel Ángel

Atletismo. Cuevas de San Marcos (Málaga), 28.11.1979. Pertence al CA Málaga.

P	Prueba	Fecha
32.º	**IAAF Cross Internacional de Itálica**. Masculino	18.01

1644 TORRECILLAS BALLESTEROS, Francisco José

Paraciclismo. Ciclista granadino, piloto de Sergio Fernández, con el que formó tándem en el Critérium catalán, disputado en Montjuich.

P	Prueba	Fecha
10.º	**Critérium Internacional de Cataluña**. General B&VI	18.10

1645 TORRECILLAS DEL PRADO, Marcelo

Hípica (Enganches). El Puerto de Santa María (Cádiz), 05.06.1965.

P	Prueba	Fecha
DNF	**CAI-B Vejer de la Frontera**. Troncos	05.04

1646 TORRES BAENA, Daniel

Motociclismo. Arahal (Sevilla), 10.03.1987. «Dany» Torres es el único «rider» español participante en el Tour Mundial «Red Bull X Fighters», del que es todo un veterano a sus 22 años. Debutó con una séptima posición en la prueba de Madrid en 2004 y desde entonces no ha hecho más que mejorar sus resultados. En la temporada 2009 logró imponerse en la cita celebrada en Madrid -salió por la puerta grande de la Plaza de Toros de Las Ventas- y terminar tercero en Londres, por lo que concluyó en el quinto puesto final de este prestigioso certamen privado. Además, este año terminó quinto en los «X-Games», primero en el «X-Knights» de Costa Rica y Suiza y, ya en nuestro país, en el «Speed&Style» Bilbao o el «Freestyle Moto Stars» Internacional de San Sebastián.

P	Prueba	Fecha
5.º	**Tour Mundial Red Bull X-Fighters**	22.08
1.º	**Tour Mundial Red Bull X-Fighters # Madrid**	17.07

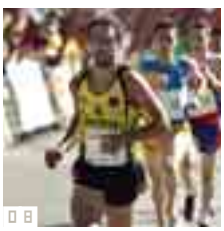

01 Manuel Torné Girón 02 Cristino Torres García, en el Concurso Nacional de Pineda (Sevilla) 03 Daniel Torres Baena 04 Manuel Torres Caturla 05 Francisco Javier Torres Clavijo 06 José Javier Torres López, en el Campeonato de España 07 Rafael Tous Serrano 08 Juan José Troya Carretero 09 Cristian Torres Medina

3.º	**Tour Mundial Red Bull X-Fighters # Londres**	22.08
7.º	**Tour Mundial Red Bull X-Fighters # Texas**	27.06
9.º	**Tour Mundial Red Bull X-Fighters # Ciudad de México**	27.03

1647 TORRES CATURLA, Manuel

Fútbol. Torremolinos (Málaga), 14.08.1989. Este jugador de la cantera destacó en el Atlético Malagueño en la 2008/09 y Antonio Tapia le convocó por primera vez a un partido de Primera, aunque no llegó a debutar. Se estrenó en la primera jornada de la 2009/10 ante el Atlético de Madrid, partido en el que marcó un gol.

P	Prueba	Fecha
-.º	**Copa del Rey 2009/10**	10.11
	PJ: 1 G: 0	
-.º	**Primera División 2009/10**	19.12
	PJ: 9 G: 1	

1648 TORRES CLAVIJO, Francisco Javier

Fútbol sala. San Fernando (Cádiz), 15.04.1976. Apodado «Isco», este veterano cierre del Benicarló Aeroport Castelló fue fijo en su equipo en la campaña 2008/09, anotando diez goles, mientras que en el actual curso juega menos a causa de unas molestias que le llevaron al quirófano en noviembre para solucionar una osteopatía de pubis y una hernia abdominal.

P	Prueba	Fecha
3.º	**Supercopa de España**	03.01
	PJ: 1 G: 0	
5.º	**Copa de España**	26.02
	PJ: 1 G: 1	
6.º	**Liga Nacional de Fútbol Sala 2008/09**	23.05
	PJ: 30 G: 10	
-.º	**Liga Nacional de Fútbol Sala 2009/10**	22.12
	PJ: 5 G: 2	

1649 TORRES GARCÍA, Cristino

Hípica (Saltos). Tarifa (Cádiz), 18.04.1961. Procedente de familia sevillana, nació en el sur de Cádiz por un traslado laboral paterno. Ahora reside en Cambre (La Coruña). Cristino es uno de los nombres clásicos de la modalidad de Saltos en Andalucía y en España. En 2009, tuvo su momento más importante al alcanzar con el equipo español la 2.ª plaza en la Copa de las Naciones de Copenhague.

Su regularidad en los concursos internacionales –hasta en 7 llegó a competir, siempre montando a «Olanda K»– le condujo al final de la temporada al puesto 15.º del Ranking Nacional, entre 326 jinetes clasificados.

P	Prueba	Fecha
636.º	**Ranking Mundial FEI**. Individual	31.12
■ *Con «Olanda K»*		
2.º	**FEI Nations Cup Promotional League Copenhague**. Equipos	17.05
6.º	**CSI2* Fontainebleau**. GP	10.05
8.º	**CSI3* Vejer Circuito del Sol**. GP	13.03
20.º	**CSI5* La Coruña Winter Edition**. GP	19.12
21.º	**CSI4* Oporto**. GP	13.12
23.º	**CSI4* Vejer Circuito del Sol**. GP Final	15.03
42.º	**CSI3* Vejer Circuito del Sol**. GP	22.02
DNF	**CSIO4* Barcelona**. GP 2M	18.09

1650 TORRES GARCÍA, Jesús

Hípica (Saltos). Melilla, 27.01.1970. Hermano de Cristino, nació en Melilla, ciudad en la que estaba destinado su padre, aunque sus raíces son sevillanas. Presente en 7 concursos internacionales de España y Portugal durante 2009, terminó la campaña como 55.º mejor jinete español según el Ranking Nacional.

P	Prueba	Fecha
834.º	**Ranking Mundial FEI**. Individual	31.12
■ *Con «Noble de Bruyères»*		
4.º	**CSI2* Portimao**. GP	20.09
8.º	**CSI2* Vejer Otoño Hípico**. GP	25.10
24.º	**CSI3* Vilamoura**. GP	28.06
31.º	**CSI3* Vejer Circuito del Sol**. GP	15.02
32.º	**CSI3* Vimeiro**. GP	19.07
■ *Con «Averner»*		
19.º	**CSI3* Vimeiro**. GP	26.07
32.º	**CSI2* Vilamoura**. GP	12.04

1651 TORRES LÓPEZ, José

Orientación. Granada, 29.11.1974. Ciclista del club Veleta granadino, fue en 2009 el mejor especialista andaluz en la Orientación sobre dos ruedas. De hecho, sus prestaciones en el Nacional desarrollado esta temporada en el norte de Córdoba bien sirvieron para otorgar a Andalucía el título por Comunidades.

El primer día de competición, el granadino anduvo más flojo y terminó en 7.ª posición la prueba de Larga Distancia, a más de 8 minutos del vencedor, pero al día siguiente logró la victoria en Media. No obstante, el lastre de la jornada inaugural fue demasiado pesado y en la general total 'sólo' pudo ser 6.º, con un tiempo de 2:26:20, a 4:30 del podio.

P	Prueba	Fecha
1.º	**Campeonato de España O-Bici**. Media distancia Sénior A	07.06
1.º	**Campeonato de España O-Bici**. Comunidades	07.06

1652 TORRES MEDINA, Cristian

Fútbol playa. Cádiz, 16.02.1983. Defensa de la selección española, se proclamó campeón de Europa en Roma, disputando los tres encuentros y anotando uno de los goles de la final ante Suiza. También marcó tres tantos en la Copa del Mundo e intervino en la Superfinal de la Euroliga.

P	Prueba	Fecha
1.º	**Campeonato de Europa**	24.05
	PJ: 3 G: 1	
4.º	**Superfinal de la Euroliga**	23.08
	PJ: 3 G: 0	
5.º	**Copa del Mundo FIFA**	20.11
	PJ: 4 G: 3	

1653 TORRES MEDINA, Javier

Fútbol playa. Cádiz, 16.02.1983. Delantero de la selección española, con la que compitió en la Copa del Mundo de Dubai, anotando tres goles, así como en la Superfinal de la Euroliga, si bien se perdió el Europeo.

P	Prueba	Fecha
4.º	**Superfinal de la Euroliga**	23.08
	PJ: 3 G: 2	
5.º	**Copa del Mundo FIFA**	20.11
	PJ: 3 G: 3	

1654 TOUS SERRANO, Rafael

Deportes aéreos. Málaga, 30.05.1972. Piloto que conquistó la medalla de bronce con la selección andaluza en el Nacional de Ala Delta celebrado en Zújar, además de ser 45.º en la Clase 1.

P	Prueba	Fecha
3.º	**Campeonato de España de Ala Delta**. CC.AA.	12.06

1655 TRABALÓN RODRÍGUEZ, Gaspar

Taekwondo. Écija (Sevilla), 10.08.1993. De la misma edad que Antonio Leo, ambos comparten la atención de la Federación Andaluza como grandes apuestas de futuro. Trabalón, del Club Actix, obtuvo en 2009 el triunfo tanto en el «Open» Comunidad de Madrid como en el Campeonato de España júnior, en –78kg.

Asimismo, fue seleccionado en mayo para el Campeonato de Europa júnior, en Trelleborg (Suecia), en cuyo torneo ganó el primer combate –ante el alemán Güler– y perdió el segundo, frente el croata Segedin.

1656 TRASCASTRO JIMÉNEZ, Alberto

Piragüismo (Kayak-polo). Málaga, 14.01.1979. Titular indiscutible del club Kayak-Polo Málaga durante 2009, su contribución al título liguero, así como a la 8.ª posición continental y al bronce en el Cto. de España resultó fundamental, toda vez que fue el máximo goleador del equipo en las tres competiciones. Pese a ello, no logró entrar en las convocatorias del equipo nacional, aunque sí en las selecciones andaluzas.

P	Competición	Fecha
Club		
1.º	**Copa de España**. Primera División Masculina	14.06
3.º	**Campeonato de España por Clubes**. Masculino	28.06
8.º	**Campeonato de Europa por Clubes**. Masculino	20.09
Selecciones		
4.º	**Torneo Internacional de Londres**. División 1	12.07
3.º	**Campeonato de España por Autonomías**. Masculino	27.09

1657 TRINIDAD ESCALANTE, Lucía

Natación (Waterpolo). Sevilla, 28.04.1989. Portera titular en División de Honor del Club Waterpolo Dos Hermanas, club con el que se ha formado desde los 10 años y ha logrado el ascenso a la máxima categoría nacional, amén de ser semifinalista en la Copa de la Reina 2009, en la misma sede de la entidad.

Fue internacional con la selección juvenil en el Torneo Giorgios Kassimatis, en Atenas (Grecia), jugando los 4 encuentros (con triunfo) y ganando la competición, si bien no fue seleccionada para el Europeo de la categoría, dos semanas después. 'Coqueteó' con la absoluta al ser convocada para el «Stage» de Entrenamiento previo a la 2.ª fase de la Liga Mundial, junto a otras 21 jugadoras, pero no llegó a competir.

P	Competición			Fecha
3.º	**Copa de la Reina 2009**			24.01
		PJ	Gol	
STATS	Copa de la Reina 2009	1	0	
STATS	Liga Española 2009/10 (hasta jornada 10)	10	0	

1658 TROYA CARRETERO, Juan José

Atletismo. Granada, 15.10.1984. Afincado en Soria y vinculado al Playas de Castellón, ha estado en 2009 en la segunda fila de los mediofondistas españoles, siendo sus mejores posiciones la 8.ª en el Campeonato de España de pista cubierta, en 1.500 metros, y la 6.ª en el Nacional de la Milla, celebrado en Jaén.

P	Prueba	Fecha
8.º	**IAAF Grand Prix Meeting Madrid 2009**. 800m B	04.07
1.º	**EAA Reunión Internacional Ciudad de Valencia**. 1500m B	14.02
2.º	**EAA Reunión Ciudad de Barcelona**. 1500m serie B	25.07
4.º	**Torneo Ibérico de clubes**. 1500m	09.05
4.º	**Meeting Iberoamericano**. 1500m serie B	10.06
45.º	**IAAF Campo a Través Int. de Soria 09**. Masculina	29.11

1659 TRUJILLO CARO, María José

Halterofilia. Málaga, 31.10.1976. La malagueña fue una de las dos andaluzas –la otra, Rosa Vázquez– que logró subir al podio en el Campeonato de España absoluto.

P	Prueba	Fecha
3.º	**Campeonato de España**. 75kg	18.07

1660 TRUJILLO HERNÁNDEZ, Juan Pedro

Ciclismo. Santa Cruz de Tenerife, 10.06.1976. Aunque nacido en las Canarias, reside desde los 14 años en la localidad cordobesa de Castro del Río, donde se inició en el ciclismo. Este «biker» del equipo Cemelorca-Trek, especialista en «cross country», contribuyó decisivamente al título de campeón de España conquistado por el cuarteto andaluz en la prueba de relevos. Además, fue quinto en el Nacional de maratón y noveno en el de campo a través. A nivel internacional compitió en media docena de citas de la Copa del Mundo, con un 55.º puesto en Sudáfrica como tope.

P	Prueba	Fecha
1.º	**Campeonato de España**. Relevos por equipos	17.07
105.º	**Copa del Mundo**	20.09
55.º	**Copa del Mundo # Pietermaritzburg**	12.04
57.º	**Copa del Mundo # Bromont**	02.08
70.º	**Copa del Mundo # Houffalize**	03.05
76.º	**Copa del Mundo # Madrid**	24.05
79.º	**Copa del Mundo # Mont-Saint-Anne**	26.07
94.º	**Copa del Mundo # Offenburg**	26.04

1661 TRUJILLO VILLAR, Rafael Joaquín

Vela. La Línea de la Concepción (Cádiz), 14.12.1975. El subcampeón olímpico en Atenas acumuló en 2009 dos triunfos en pruebas del calendario ISAF (Puerto Sherry y Palamós) y una segunda plaza (Lago de Garda) que, unidas a sus cuatro «top-5» en la Copa del Mundo, le proporcionaron una buena 6.º plaza en el Ranking Mundial de final de año en la clase Finn.

Una muestra de excelente regularidad para el regatista del RCN La Línea –quien por cierto no participó en el Campeonato de España– a la que quizás le faltó un gran triunfo o un mejor puesto en el Mundial de Dinamarca para redondear el año. Ciertamente este podría haber llegado en el Báltico, pero el mal arranque de torneo sepultó toda opción de medalla.

Como dato anecdótico queda la participación del linense, como tripulante invitado del barco español participante, en la serie almeriense de la iShares Cup.

P	Prueba	Fecha
8.º	**Campeonato del Mundo**. Finn	11.07
5.º	**ISAF Copa del Mundo**. Finn	19.09
4.º	**ISAF WC US Sailing's Rolex Miami OC Regatta**. Finn	31.01
4.º	**ISAF WC Delta Lloyd Regatta**. Finn	31.05
5.º	**ISAF WC Trofeo SAR Princesa Sofía**. Finn	10.04
7.º	**ISAF WC Semana de Kiel**. Finn	28.06
1.º	**ISAF Semana Olímpica Andaluza**. Finn	01.03
1.º	**ISAF Palamós Christmas Race**. Finn	22.12
2.º	**ISAF Expert Olympic Garda**. Finn	22.03
9.º	**iShares Cup Almería**. Extreme 40	12.10

1662 TUSET ARCAS, María de la Cruz

Lucha. Deportista granadina adscrita al Zarate Team, con el fue subcampeona de España en el primer Nacional de Grappling en España.

P	Prueba	Fecha
2.º	**Campeonato de España de Grappling**. Open	05.04

01

02

03

05

06

07

04

01 Javier Torres Medina

02 Lucía Trinidad Escalante

03 Rafael Trujillo Villar, en la iShares Cup de Almería ■Foto Deporte Andaluz

04 Juan Pedro Trujillo Hernández

05 Javier Ustarroz Osuna

06 María del Mar Uceda Miranda

07 Manuel Urbano Cañete

U

1663 UCEDA HINOJOSA, Sandra

Atletismo. Lopera (Jaén), 08.11.1991. Atleta del Caja de Jaén.

P	Prueba	Fecha
2.º	**Campeonato de España por Federaciones**. 4x400m	13.06
2.º	**Campeonato de España por Federaciones**. Equipos	13.06

1664 UCEDA MIRANDA, María del Mar

Fútbol sala. Fernán Núñez (Córdoba), 12.05.1985. «María», prima de «Inma» Sojo, jugó como ala-pívot en el CajaSur Córdoba, disputando casi todos los encuentros de Liga, muchos de ellos como titular, y aportando cinco tantos. A pesar del campeonato conquistado, en el verano dejó el equipo para probar fortuna en el fútbol 11.

P	Prueba	Fecha
1.º	**División de Honor Femenina 2008/09** PJ: 25 G: 5	06.06

1665 UCENDO MARTÍNEZ, Rosa María

Esquí adaptado. Esquiadora granadina discapacitada intelectual perteneciente al Club de Esquí Caja Rural de la capital. En 2009 se proclamó campeona nacional en la modalidad Adaptada.

P	Prueba	Fecha
1.º	**Cto. España Esquí Alpino FEDDI**. Adaptada	22.01

1666 URBANO CAÑETE, Manuel

Fútbol sala. Córdoba, 07.11.1987. Apodado «Lolo», ocupa el puesto de ala en el Benicarló Aeroport Castelló, con el que disputó prácticamente todos los encuentros de la pasada campaña, con cinco goles en su haber, y también de la actual, si bien no suele salir en el equipo inicial.

P	Prueba	Fecha
3.º	**Supercopa de España** PJ: 1 G: 0	03.01
5.º	**Copa de España** PJ: 1 G: 1	26.02
6.º	**Liga Nacional de Fútbol Sala 2008/09** PJ: 29 G: 5	23.05
-.º	**Liga Nacional de Fútbol Sala 2009/10** PJ: 16 G: 1	22.12

1667 UREÑA MORENO, José

Billar. Córdoba, 07.11.1974. Viajó a Castelvolturno para participar en la 2.ª prueba del Circuito Europeo de Pool, el «Open» de Italia.

P	Prueba	Fecha
486.º	**EuroTour**. Ranking general	06.12
129.º	**EuroTour #2 Abierto de Italia**	28.03

1668 URQUÍZAR FAJARDO, Francisco

Tiro. Torredonjimeno (Jaén), 17.04.1965.

P	Prueba	Fecha
2.º	**Cto. España de Recorridos de Tiro**. Standard Equipos	18.10

1669 USTARROZ OSUNA, Javier

Rugby. Madrid, 18.01.1985. Nacido en la capital de España por el trabajo de su padre, regresó a Sevilla muy joven y fue aquí donde se inició en el deporte del oval. El Cajasol Ciencias lo incorporó en la actual campaña procedente del Helvetia para jugar como ala, habiendo sido titular en todos los encuentros de la temporada y anotando tres ensayos.

P	Prueba	Fecha
-.º	**Copa del Rey 2010** PJ: 1 Pt: 0	29.11
-.º	**División de Honor 2009/10** PJ: 10 Pt: 15 Balance: 3 ensayos	06.12

V

1670 VACA SÁNCHEZ, Víctor Manuel

Kenpo. Almuñécar (Granada), 19.02.1991. Este granadino es uno de los mejores luchadores españoles de kenpo en combate con semicontacto continuo, como así lo demostró en el Campeonato de España de Leganés, donde se alzó con una medalla de plata.

P	Prueba	Fecha
2.º	**Campeonato de España**. Semicontacto continuo peso ligero	28.11

1671 VADILLO GALÁN, Joaquín

Tiro a vuelo. Córdoba, 01.04.1990. Campeón de España júnior de Hélices, compuso, con su padre Joaquín y otros tres paisanos, el conjunto de Lucena medalla de bronce en el Campeonato de España de Pichón.

Se estrenó internacionalmente en el Mundial de Hélices, en Ovar (Portugal), donde terminó 9.º (de 10) en la clasificación júnior y 145.º en la «scratch».

P	Prueba	Fecha
3.º	**Campeonato de España de Tiro a Pichón**. Equipos	13.09
145.º	**Campeonato del Mundo de Tiro a Hélices**. Scratch	14.06

1672 VADILLO SÁNCHEZ, Antonio Jesús

Fútbol sala. Jerez de la Frontera (Cádiz), 28.03.1977. Veterano jugador del Benicarló Aeroport Castelló, donde se desenvuelve en la demarcación de ala-cierre, siendo una pieza básica en su equipo tanto en la campaña 2008/09 -sólo se perdió un encuentro- como en la presente.

P	Prueba	Fecha
3.º	**Supercopa de España** PJ: 1 G: 0	03.01
5.º	**Copa de España** PJ: 1 G: 1	26.02
6.º	**Liga Nacional de Fútbol Sala 2008/09** PJ: 30 G: 6	23.05
-.º	**Liga Nacional de Fútbol Sala 2009/10** PJ: 15 G: 7	22.12

1673 VADILLO SOLANO, Joaquín

Tiro a vuelo. Córdoba, 14.12.1960. Polivalente tirador en las modalidades de Pichón y Hélices, en 2009 obtuvo triunfo en ambas, siendo uno de los andaluces más laureados del año. En Pichón se impuso en el Gran Premio de España, mientras que en Hélices logró el título de campeón nacional.

En esta disciplina, representó a España en el Mundial celebrado en

Ovar (Portugal), con discreto papel. Su tercer podio general del año llegó como miembro del equipo de Lucena medalla de bronce en el Campeonato de España de Pichón.

P	Prueba	Fecha
1.º	**Campeonato de España de Tiro a Hélices**. Sénior	01.08
3.º	**Campeonato de España de Tiro a Pichón**. Equipos	13.09
85.º	**Campeonato del Mundo de Tiro a Hélices**. Sénior	14.06
98.º	**Campeonato del Mundo de Tiro a Hélices**. Scratch	14.06

1674 VALENZUELA GONZÁLEZ, Javier

Tenis. Málaga, 17.05.1991. El campeón de España júnior en 2008 no tuvo ranking de individuales en la lista ATP hasta junio de 2009. En septiembre participó en el «Challenger» Copa Sevilla, cayendo en primera ronda ante el catalán Albert Ramos, mientras que en dobles alcanzó las semifinales en dos torneos «Future» en un año de aclimatación a la competición internacional y con el único objetivo de sumar todos los puntos posibles.

P	Prueba	Fecha
3.º	**Future La Palma**. Dobles masculinos	10.06
3.º	**Future Martos**. Dobles masculinos	01.10
1.ª r.	**Challenger Copa Sevilla**. Individual masculino	05.09
1172.º	**Ranking ATP**. Dobles masculinos	28.12
1473.º	**Ranking ATP**. Individual masculino	28.12

1675 VALERA MUÑOZ-VARGAS, Álvaro

Tenis de mesa adaptado. Sevilla, 16.10.1982. Con 17 años este tenistas del Club Sevilla No&Do dio la campanada proclamándose en Sídney 2000 campeón paralímpico y desde entonces siempre ha estado en la elite mundial de la categoría 7 (de pie).

En 2009, su tercer puesto en el Ranking Mundial se vio nutrido por 6 victorias en el Circuito Internacional de «Opens» y, sobre todo, por dos títulos continentales en Génova, sede del Europeo, donde se impuso en Individuales –ganó los 5 partidos disputados– y Dobles –con Jordi Morales– de la Clase 7.

En España, se impuso en la Copa del Rey con el equipo andaluz, pero no logró rematar individualmente ni en el torneo copero ni en el Campeonato de España.

P	Prueba	Fecha
Nacional		
2.º	**Campeonato de España**. Individuales Clase 7	31.05
2.º	**Campeonato de España**. Clubes Pie	29.05
3.º	**Campeonato de España**. Dobles Open Pie	31.05
3.º	**Campeonato de España**. Individuales Open Pie	31.05
1.º	**Copa del Rey 2008/09**. Equipos Combinada	20.12.08
2.º	**Copa del Rey 2008/09**. Individuales Pie	21.12.08
2.º	**Copa del Rey 2008/09**. Equipos Pie	20.12.08
3.º	**Copa del Rey 2008/09**. Individuales Open	21.12.08
Internacional		
1.º	**Campeonato de Europa**. Individuales Clase 7	09.06
1.º	**Campeonato de Europa**. Equipos Clase 7	13.06
(1/8)	**Campeonato de Europa**. Individuales Open Pie	05.06
3.º	**Ranking Mundial**. Clase 7	31.12
3.º	**Abierto de Hungría**. Individuales Open Pie	23.03
1.º	**Abierto de Hungría**. Individuales Clase 7	23.03
1.º	**Abierto de Hungría**. Equipos Clase 10	23.03
(1/8)	**Abierto de la Rep. Checa**. Individuales Open Pie	19.04
3.º	**Abierto de la Rep. Checa**. Individuales Clase 7	19.04
4.º	**Abierto de la Rep. Checa**. Equipos Clase 9	19.04
(1/16)	**Abierto de Eslovaquia**. Individuales Open Pie	26.04
1.º	**Abierto de Eslovaquia**. Individuales Clase 7	26.04
2.º	**Abierto de Eslovaquia**. Equipos Clase 10	26.04
(1/32)	**Abierto de Alemania**. Individuales Open Pie	20.09
1.º	**Abierto de Alemania**. Individuales Clase 7	20.09
1.º	**Abierto de Alemania**. Equipos Clase 10	20.09
(1/8)	**Abierto de España**. Individuales Open Pie	10.10
1.º	**Abierto de España**. Individuales Clase 7	10.10

1676 VALERO DOMÍNGUEZ, Juan

Caza. Sevilla, 23.04.1970. En 2009 se ganó a pulso los laureles como 'cazador' –practicante de modalidades no cinegéticas– más destacado de Andalucía. Dos títulos nacionales, otras dos medallas en Campeonatos de España –para un total de 4– y las llamadas del equipos nacional para dos Mundiales y un Europeo acreditan sus honores.

Con diferencia, su mejor logro lo constituyó la medalla de plata por equipos lograda en el Campeonato de Europa de Compak Sporting junto a los valencianos Félix Soldado y Cristóbal Jiménez, y a sólo 5 tantos del título continental. Fue el premio a una actuación individual también destacada, toda vez que concluyó en 9.ª posición entre 193 tiradores.

P	Prueba	Fecha
Compak Sporting		
2.º	**Campeonato de España**. Equipos	28.06
3.º	**Campeonato de España**. Seniors	28.06
2.º	**Campeonato de Europa**. Equipos	14.06
9.º	**Campeonato de Europa**. Seniors	14.06
11.º	**Campeonato de Europa**. Scratch	14.06
46.º	**Campeonato del Mundo**. Seniors	06.09
63.º	**Campeonato del Mundo**. Scratch	06.09
Recorridos de Caza		
1.º	**Campeonato de España**. Seniors	02.08
1.º	**Campeonato de España**. Equipos	02.08
6.º	**Campeonato del Mundo**. Equipos	22.11
34.º	**Campeonato del Mundo**. Seniors	22.11
41.º	**Campeonato del Mundo**. Scratch	22.11

1677 VALERO FLORES, Eduardo

Rugby. Sevilla, 22.02.1979. Jugador del segundo equipo del Cajasol Ciencias, debutó en el primero en el encuentro de cuartos de final de la Copa del Rey, formando parte de la 1ª línea 'científica'.

P	Prueba	Fecha
-.º	**Copa del Rey 2010**	29.11
	PJ: 1 Pt: 0	

1678 VALERO VALERO, Alfredo

Tiro con arco. Granada, 21.05.1962. Participó, junto a los hermanos Cuesta, en la «European Cup» por clubes representando al Arcosur. Individualmente, acabó 21.º en el Campeonato de España «outdoor».

P	Prueba	Fecha
14.º	**Copa de Europa de Clubes**. Recurvo equipos	11.10

1679 VALLE JIMÉNEZ, Sheila

Fútbol. Málaga, 19.09.1990. Esta joven guardameta ha debutado en la presente temporada en la máxima categoría, después de no contar con oportunidades en la campaña anterior, en la que también formó parte de la primera plantilla del Atlético Málaga.

P	Prueba	Fecha
-.º	**Superliga Femenina 2009/10**	20.12
	PJ: 5 G: 0	

1680 VALLESPÍN LÓPEZ, Alberto

Tiro. Málaga, 06.06.1974.

P	Prueba	Fecha
1.º	**Cto. España Armas Deportivas**. Pistola Aire Standard Equipos	12.10
1.º	**Cto. España Armas Deportivas**. Pistola Aire Velocidad Equipos	12.10

1681 VÁLLEZ RODRÍGUEZ, Benito

Remo. Sevilla, 27.05.1994. Timonel del club Remo Guadalquivir 86 en el Nacional de yolas, donde fue medalla de bronce.

P	Prueba	Fecha
3.º	**Campeonato de España de Yolas**. Masculina	18.10

1682 VALLO ARJONILLA, Julia

Vela. Cádiz, 18.11.1992. Tras Patricia Coro, la mejor promesa del Laser andaluz a medio plazo es esta regatista del CM Puerto Sherry, cuyo mejor resultado del año ha sido la 4.ª plaza en el Europeo de 4.7, amén de su debut internacional en el Radial, dentro del circuito de la Copa del Mundo.

P	Prueba	Fecha
4.º	**Campeonato de Europa**. Laser 4.7	14.08
174.º	**ISAF Copa del Mundo**. Laser Radial	19.09
57.º	**ISAF WC Trofeo SAR Princesa Sofía**. Laser Radial	10.04
4.º	**Regata Int. de Carnaval. Vilamoura**. Laser 4.7	23.02
10.º	**Laser Europa Cup #11 Vigo**. Laser Radial	11.10

1683 VALVERDE BUFORN, Francisco Javier

Tiro con arco. Málaga, 21.05.1991. Campeón de España júnior de arco compuesto al aire libre, su mayor logro de 2009 llegó antes, en el Mundial en sala, donde, en compañía del valenciano Luis Miguel Aguado y del castellano-leonés Miguel Ángel Álvarez, logró la medalla de bronce por equipos. En el mismo evento y en la prueba individual, fue eliminado en cuartos de final y se apuntó una bonita 7.ª plaza, entre 31 competidores.

P	Prueba	Fecha
3.º	**Campeonato del Mundo en Sala**. Compuesto equipos júnior	08.03

1684 VALVERDE VARGAS, Gonzalo

Vela. Sevilla, 07.02.1986. Patrón del catamarán del CN Sevilla que, con Luis Álvarez de tripulante, conquistó en Sanxenxo el subcampeonato de España de la clase Interseries.

P	Prueba	Fecha
2.º	**Campeonato de España de Catamaranes**. Interseries	13.09

1685 VAQUERO ROMERO, Juan Antonio

Deportes aéreos. Granada, 06.12.1950. Apodado «Noni», piloto que conquistó la medalla de bronce con la selección andaluza en el Nacional de Ala Delta celebrado en Zújar, además de ser 41.º en la Clase 1.

P	Prueba	Fecha
3.º	**Campeonato de España de Ala Delta**. CC.AA.	12.06

1686 VARAS HERRERA, Javier

Fútbol. Sevilla, 10.09.1982. La progresión del meta del sevillano barrio de Pino Montano ha sido sobresaliente y, a causa de alguna que otra lesión de Andrés Palop, ha jugado en las tres competiciones en las que ha intervenido el equipo nervionense y se ha ganado el respeto de la plantilla. A día de hoy es uno de los mejores porteros andaluces.

P	Prueba	Fecha
3.º	**Copa del Rey 2008/09**	04.03
	PJ: 3 G: 0	
3.º	**Primera División 2008/09**	31.05
	PJ: 2 G: 0	
-.º	**Copa del Rey 2009/10**	10.11
	PJ: 2 G: 0	
-.º	**Liga de Campeones 2009/10**	09.12
	PJ: 3 G: 0	
-.º	**Primera División 2009/10**	19.12
	PJ: 5 G: 0	

1687 VARELA RAMOS, Fernando

Fútbol. Dos Hermanas (Sevilla), 01.09.1979. Debutó en Primera con el Real Betis Balompié tras pasar gran parte de su juventud en la cantera verdiblanca. Campeón de Copa con el conjunto heliopolitano, se ha establecido definitivamente en Baleares. Su protagonismo ha ido disminuyendo en el Mallorca, equipo en el que juega a día de hoy.

P	Prueba	Fecha
3.º	**Copa del Rey 2008/09**	04.03
	PJ: 3 G: 0	
9.º	**Primera División 2008/09**	31.05
	PJ: 35 G: 2	
-.º	**Copa del Rey 2009/10**	10.11
	PJ: 1 G: 0	
-.º	**Primera División 2009/10**	19.12
	PJ: 3 G: 0	

1688 VARGAS POSTIGO, Francisco Javier

Tenis de mesa. Cártama (Málaga), 31.12.1993. Debutó en la Supervisión nacional con el equipo de su pueblo, el Adelfamar-Cártama, si bien al término de la campaña el equipo descendió.

P	Competición	Fecha
11.º	**Liga Española 2008/09**. Superdivisión	29.05

		PJ	PG	PP	% victorias
STATS	Liga 2008/09	2	0	2	0

1689 VARGAS POSTIGO, Miguel Ángel

Tenis de mesa. Cártama (Málaga), 25.03.1992. Jugador, como su hermano Javier, del Adelfamar-Cártama, con el que disputó 4 puntos en la Superdivisión 2008/09.

P	Competición	Fecha
11.º	**Liga Española 2008/09**. Superdivisión	29.05

		PJ	PG	PP	% victorias
STATS	Liga 2008/09	4	1	3	25

1690 VARGAS PRADO, José Manuel

Baloncesto en silla de ruedas. Sevilla, 21.06.1976. Este fornido jugador, formado en el ONCE-Andalucía, compitió en la campaña 2008/09 en el Mideba Extremadura, con el que llegó a la 5.ª plaza en la Liga, aunque su mejor balance del año se conformó por la llamada del equipo nacional para el Campeonato de Europa masculino.

P	Competición	Fecha
Club		
5.º	**Liga Española 2008/09**. División de Honor	09.05
(1/4)	**Copa del Rey 2009**	29.03
(R1)	**Euroliga 2009**	03.05
Selección		
7.º	**Campeonato de Europa**	15.10

01 Víctor Manuel Vaca Sánchez 02 Antonio Jesús Vadillo Sánchez 03 Eduardo Valero Flores 04 Javier Valenzuela González 05 Gonzalo Valverde Vargas 06 Joaquín Vadillo Galán (Izquierda) y Joaquín Vadillo Solano (derecha), medalla de bronce con el equipo de Lucena en el Campeonato de España de Tiro al Pichón ■Foto Tiro a Vuelo 07 Juan Valero, en el podio del Nacional de Compak Sporting ■Foto Federación Española 08 Juan Antonio Vaquero Romero 09 Javier Varas Herrera 10 Álvaro Valera Muñoz-Vargas 11 Fernando Varela Ramos 12 Francisco Javier Vargas Postigo ■Foto tenis-de-mesa.com 13 Miguel Ángel Vargas Postigo ■Foto tenis-de-mesa.com 14 José Manuel Vargas Prado

1691 VÁZQUEZ, Francisco

Atletismo adaptado. Atleta gaditano discapacitado intelectual vinculado al club DYC de la capital.

P	Prueba	Fecha
1.º	**Cto. España FEDDI**. 60m Habilidades Deportivas	21.05

1692 VÁZQUEZ CORTIJO, Abel

Judo adaptado. Sevilla, 03.08.1989. El joven yudoca sevillano –paralímpico en Pekín 2008– rozó la medalla de bronce en el Europeo 2009 pues, luego de caer en semifinales, perdió en la final de consolación ante el alemán Matthias Krieger.

Donde no falló esta gran 'promesa' del judo andaluz fue en el Campeonato de España, al derrotar en la final de su peso al almeriense Juan Giménez. También participó en el Trofeo Internacional de Málaga (22.03), donde compitió junto a yudocas videntes.

P	Prueba	Fecha
1.º	**Campeonato de España**. –81kg	18.04
5.º	**Campeonato de Europa**. –81kg	04.07

1693 VÁZQUEZ DÍAZ, Rocío

Natación adaptada. Nadadora ciega onubense del Club CODA, de su ciudad natal, logró en el Campeonato de España 2009, celebrado en Murcia, cuatro medallas, dos de ellas de oro.

P	Prueba	Fecha
1.º	**Campeonato de España**. 50m espalda S11	22.05
1.º	**Campeonato de España**. 100m braza S11	22.05
2.º	**Campeonato de España**. 100m espalda S11	22.05
2.º	**Campeonato de España**. 100m libre S11	22.05

1694 VÁZQUEZ DIZ, Juan Antonio

Balonmano. Sevilla, 23.11.1983. Lateral izquierdo que empezó la temporada 2008/09 en el A.R.S. Palma del Río de la División de Honor B, si bien sus buenas prestaciones le hicieron dar el salto a la Liga ASOBAL tras la disputa de la primera vuelta. El Keymare apostó por él tras la marcha de Da Cruz y «Chispi» -como se le conoce- respondió anotando 100 goles en sólo 15 partidos, aunque poco pudo hacer para 'maquillar' la catastrófica temporada almeriense. Para la temporada 2009/10 ha fichado por el Antequera 2010, consolidándose así en la Liga ASOBAL tras varios años en la categoría de plata. Su gran especialidad, no obstante, es el balonmano playa. Este año jugó el Campeonato de Europa de selecciones en Noruega, convirtiéndose en el máximo goleador español.

P	Prueba	Fecha
5.º	**Campeonato de Europa de Balonmano Playa**	28.06
	PJ: 10 G: 156	
16.º	**Liga ASOBAL 2008/09**	16.05
	PJ: 15 G: 100	
-.º	**Liga ASOBAL 2009/10**	12.12
	PJ: 13 G: 23	

1695 VÁZQUEZ GÓMEZ, Luis

Rugby. Sevilla, 29.05.1986. Jugador del Cajasol Ciencias, suele salir como suplente para integrar la 3ª línea del equipo, como en los tres partidos de Copa del Rey, de la que es subcampeón. Jugó además con el Sevilla F.C. Andalucía Rugby en la Liga Superibérica.

P	Prueba	Fecha
2.º	**Copa del Rey 2009**	10.05
	PJ: 3 Pt: 0	
3.º	**División de Honor 2008/09**	19.04
	PJ: 7 Pt: 7 Balance: 1 ensayo y 1 transformación	
-.º	**Copa del Rey 2010**	29.11
	PJ: 1 Pt: 0	
-.º	**División de Honor 2009/10**	06.12
	PJ: 4 Pt: 5 Balance: 1 ensayo	

1696 VÁZQUEZ HUESO, Manuel

Ciclismo. Churriana de la Vega (Granada), 31.03.1981. En su cuarta temporada en la máxima categoría, «Chumbo» Vázquez no pudo celebrar ninguna victoria por primera vez, aunque el corredor del Contentpolis-AMPO cuajó una campaña muy notable que tuvo su colofón durante la Vuelta a España, que concluyó en una magnífica 15.ª plaza, a 18'41" de Alejandro Valverde, pese a estar varios días enfermo. En la etapa con final en Ávila se metió en la escapada buena, pero acabó cediendo y fue cuarto. Hizo podio en La Rioja (3.º en el «sprint» de los elegidos, tras David García y Vicioso) y también rayó a un excelente nivel en otras muchas carreras, sobre todo en el inicio del año (Mallorca y Andalucía) y en vísperas de la Vuelta (Burgos).

P	Prueba	Fecha
3.º	**Vuelta a La Rioja**	26.04
8.º	**Trofeo Pollensa-Puerto de Alcudia**	11.02
9.º	**Challenge Illes Balears**	12.02
9.º	**Vuelta a Burgos**	09.08
14.º	**Vuelta a Andalucía**	19.02
15.º	**Trofeo Cala Millor-Cala Bona**	09.02
15.º	**Vuelta a España**	20.09
19.º	**Vuelta a Murcia**	08.03
19.º	**Gran Premio Miguel Indurain**	04.04
20.º	**Subida a Urkiola**	02.08
24.º	**Trofeo Mallorca**	08.02
24.º	**Trofeo Calviá**	12.02
30.º	**Vuelta a la Comunidad de Madrid**	19.07
32.º	**Vuelta a Asturias**	02.05
36.º	**Subida al Naranco**	03.05
44.º	**Clásica San Sebastián-San Sebastián**	01.08
53.º	**Clásica Primavera**	12.04
55.º	**Trofeo Inca**	10.02
55.º	**Campeonato de España**. Prueba en línea	28.06
74.º	**Volta a Catalunya**	24.05
84.º	**Gran Premio CTT Correios de Portugal**	14.06

1697 VÁZQUEZ MARFIL, Rosa

Halterofilia. Málaga, 27.04.1979. Segunda del Ranking español de 48kg, subió al podio del Cto. de España en su categoría, siendo una de las dos andaluzas –la otra, Mª José Trujillo– en lograrlo.

P	Prueba	Fecha
3.º	**Campeonato de España**. 48kg	18.07

1698 VÁZQUEZ MUÑOZ, Antonio Jesús

Fútbol. Santa Olalla del Cala (Huelva), 18.01.1980. Tras completar un año aciago en el «Recre», con descenso a Segunda incluido, Jesús Vázquez trata de recuperar el terreno perdido en Segunda en las filas del «Decano».

P	Prueba	Fecha
17.º	**Copa del Rey 2008/09**	11.11.08
	PJ: 2 G: 0	
20.º	**Primera División 2008/09**	31.05
	PJ: 29 G: 0	

1699 VÁZQUEZ SÁNCHEZ, Sonia

01 Abel Vázquez Cortijo 02 Juan Antonio Vázquez Diz 03 Luis Vázquez Gómez 04 Antonio Jesús Vázquez Muñoz 05 Manuel Vázquez Hueso 06 Laura Vega Duarte 07 Álvaro Vera Ortega (izquierda), con Antonio Guzmán ■Foto Deporte Andaluz 08 Antonio Vega Durán 09 Sonia Vázquez Sánchez 10 Fernando Vega Torres 11 Matilde Veguillas García 12 María Velasco Gallardo 13 Patricia Velasco Gallardo 14 Ernesto Velázquez Ruiz-Mateos 15 Pedro Vera Galvín ■Foto Tiro a Vuelo

Triatlón. Málaga, 14.10.1973. Criada y residente en Marbella. Esta malagueña del club SG Nutrición TriMarbella fue una de las ocho andaluzas que logró en Vitoria la medalla de oro en el Nacional de Duatlón por Autonomías.

P	Prueba	Fecha
1.º	**Campeonato de España de Duatlón por Autonomías**	22.03

1700 VÁZQUEZ SOTO, Ángel Luis

Tiro. Motril (Granada), 05.07.1967. Afincado en Cúllar Vega, subió dos veces al podio en el Nacional de Armas Históricas, en Náquera.

P	Prueba	Fecha
1.º	**Cto. España armas históricas**. Mariette equipos	28.06
3.º	**Cto. España armas históricas**. Remington individual	28.06

1701 VEGA DURÁN, Antonio

Atletismo adaptado. Jerez de la Frontera (Cádiz), 20.12.1972. Uno de los atletas andaluces con discapacidad intelectual de mejor y más constante carrera deportiva. Perteneciente al club AFANAS de su Jerez natal, de 1998 a 2006 enlazó 9 campañas obteniendo siempre un título nacional, generalmente en 110 ó 400 metros vallas, su especialidad. En 2009, estuvo a punto de retornar a lo más alto del podio, en este caso en Altura.

P	Prueba	Fecha
2.º	**Cto. España FEDDI**. Altura	22.05
3.º	**Cto. España FEDDI**. 400m vallas	21.05

1702 VEGA PUENTE, Laura

Fútbol. La Línea de la Concepción (Cádiz), 17.07.1990. Tras competir la pasada campaña en el C.F. Puebla Extremadura, en el que debutó en la máxima categoría y tuvo mucha presencia durante la primera vuelta aunque no pudo evitar el descenso de categoría, esta joven atacante ha firmado esta temporada por el Atlético Málaga, donde está siendo también una de las jugadoras más utilizadas por Manuel Hernández Navarrete.

P	Prueba	Fecha
15.º	**Superliga Femenina 2008/09**	10.05
	PJ: 12 G: 0	
-.º	**Superliga Femenina 2009/10**	20.12
	PJ: 10 G: 0	

1703 VEGA TORRES, Fernando

Fútbol. Arahal (Sevilla), 03.07.1984. El descenso del Betis originó que el lateral zurdo arahalense no pudiese continuar en Primera, donde fue uno de los más habituales en las alineaciones de Chaparro. A finales de 2009 renovó su contrato con la entidad verdiblanca hasta junio de 2013.

P	Prueba	Fecha
5.º	**Copa del Rey 2008/09**	29.01
	PJ: 2 G: 0	
18.º	**Primera División 2008/09**	31.05
	PJ: 31 G: 0	

1704 VEGUILLAS GARCÍA, Matilde

Tiro. Málaga, 04.10.1960.

P	Prueba	Fecha
3.º	**Cto. España de Recorridos de Tiro**. Open Damas	18.10

1705 VELASCO GALLARDO, María

Hockey. Cádiz, 05.11.1989. Defensa del C.D. Universidad de Sevilla que compitió en la fase sector del Campeonato de España, en la que el equipo hispalense acabó cuarto tras sufrir tres derrotas.

P	Prueba	Fecha
13.º	**Campeonato de España de Primera Femenina en sala**	01.02
	PJ: 3 G: 0	

1706 VELASCO GALLARDO, Patricia

Hockey. Cádiz, 19.09.1992. Delantera del C.D. Universidad de Sevilla que compitió en la fase sector del Campeonato de España, en la que el equipo hispalense acabó cuarto tras sufrir tres derrotas.

P	Prueba	Fecha
13.º	**Campeonato de España de Primera Femenina en sala**	01.02
	PJ: 3 G: 0	

1707 VELÁZQUEZ RUIZ-MATEOS, Ernesto

Bádminton. Rota (Cádiz), 03.10.1988. Gran promesa del bádminton nacional, se proclamó campeón de Liga con el Soderinsa, anotando el punto definitivo ante el IES La Orden en la vuelta de la final y acabando invicto en la competición de clubes en todo 2009. Habitual con la selección absoluta en torneos internacionales, fue subcampeón en el de Chipre.

P	Prueba	Fecha
1.º	**División de Honor 2008/09**	18.04
	PJ: 3 Pt: 5 G: 5 Balance: IM (3-0) / DM (2-0)	
2.º	**Internacional de Chipre**. Individual masculino	11.10
1/8	**Internacional de Portugal**. Dobles mixtos	01.05
1/8	**Internacional de España**. Individual masculino	22.05
1/8	**Internacional de Hungría**. Individual masculino	30.10
1/16	**Internacional de Portugal**. Individual masculino	01.05
1/16	**Internacional de España**. Dobles masculinos	22.05
3.ª r.	**Internacional de Bélgica**. Individual masculino	03.09
2.ª r.	**Open Volant d'Or**. Individual masculino	28.05
2.ª r.	**Internacional de Irlanda**. Individual masculino	03.12
1.ª r.	**Open Volant d'Or**. Dobles masculinos	28.05
185.º	**Ranking BWF**. Individual masculino	31.12
345.º	**Ranking BWF**. Dobles masculinos	31.12
-.º	**División de Honor 2009/10**	19.12
	PJ: 6 Pt: 9 G: 9 Balance: IM (6-0) / DM (2-0) / DX (1-0)	

1708 VÉLEZ OSUNA, Francisco Javier

Esgrima adaptada. Sevilla, 11.10.1975. Mejor esgrimista andaluz del año en los Campeonatos de España a tenor de sus resultados, que reflejan tres subcampeonatos nacionales.

P	Prueba	Fecha
2.º	**Campeonato de España**. Sable mixto Clase B	14.06
2.º	**Campeonato de España**. Espada mixto Clase B	14.06
2.º	**Campeonato de España**. Florete mixto Clase B	14.06

1709 VERA GALVÍN, Pedro

Tiro a vuelo. Huelva, 31.08.1966. Padre de Adrián Vera, compartió con él filas en el conjunto de Sevilla, campeón nacional de Pichón por equipos.

P	Prueba	Fecha
1.º	**Campeonato de España de Tiro a Pichón**. Equipos	13.09

1710 VERA MORA, Adrián

Tiro a vuelo. Huelva, 30.03.1991. El futuro dominador del Tiro al Vuelo en España firmó un año 2009 de ensueño, ganándolo (casi) todo en la categoría júnior y efectuando exitosas incursiones en el campo sénior.

En su rango de edad encadenó, luego de ser 'sólo' subcampeón de

Europa en Elche, los triunfos en el Campeonato del Mundo –en Marrakech–, en la Copa de España y, cómo no, en el Campeonato de España.

Por su parte, compitiendo entre los seniors, compuso el equipo de Sevilla ganador por conjuntos en el Nacional, acabó en 5.ª posición la Copa del Mundo –primer español– y logró una brillante medalla de plata por naciones –con Manuel Bernal y Francisco Morán– en el Mundial.

P	Prueba	Fecha
1.º	**Campeonato de España de Tiro a Pichón**. Equipos	13.09
1.º	**Campeonato del Mundo de Tiro a Pichón**. Júnior	03.05
2.º	**Campeonato del Mundo de Tiro a Pichón**. Equipos	30.09
2.º	**Campeonato de Europa de Tiro a Pichón**. Júnior	08.03
5.º	**Copa del Mundo de Tiro a Pichón**. Sénior	02.10

1711 VERA ORTEGA, Alejandro

Remo. Sevilla, 01.07.1993. Fue en 2009 el timonel titular del Labradores allá donde el club hispalense compitió dentro del remo olímpico, tanto en seniors como en juveniles, categoría en la que además Vera participó como remero.

P	Prueba	Fecha
1.º	**150.º Aniversario R.C. Labradores**. Ocho con timonel	26.09
3.º	**FISA Team Cup**. Ocho con timonel 500m	22.02
4.º	**FISA Team Cup**. Ocho con timonel 1000m	21.02

1712 VERA ORTEGA, Álvaro

Remo. Sevilla, 12.07.1991. Adscrito al club Labradores hispalense, como su hermano Alejandro, fue seleccionado para la Copa de la Juventud, donde participó en cuatro regatas, con un balance de tres medallas (en «ocho con timonel» y «cuatro con timonel») y un cuarto puesto (en «cuatro con timonel») en dos días de competición. Asimismo, logró el título nacional juvenil en «doble scull», junto a su compañero de club Antonio Guzmán.

P	Prueba	Fecha
2.º	**Copa de la Juventud**. Ocho con timonel 2000m / Evento 1	01.08
3.º	**Copa de la Juventud**. Cuatro con timonel 2000m / Evento 1	01.08
3.º	**Copa de la Juventud**. Ocho con timonel 2000m / Evento 2	02.08

1713 VERGEL ROSA, Álvaro

Fútbol americano. Sevilla, 11.03.1987. Jugador de los Sulime Linces de Sevilla. Juega en la posición de «Linebacker».

P	Prueba	Fecha
8.º	**Liga Nacional de Fútbol Americano**	25.04

1714 VICENTE RODRÍGUEZ, Paola

Deportes de Invierno (Esquí artístico). Granada, 19.03.1989. Esquiadora del Club Monachil, fue subcampeona de España absoluto y campeona nacional júnior.

P	Prueba	Fecha
2.º	**Campeonato de España**. Baches	15.03

1715 VICIANA MERA, Víctor Manuel

Voleibol. Almería, 02.10.1983. Jugador del Unicaja Almería, donde actúa en la posición de colocador. Se proclamó con el equipo de su tierra campeón de la Copa del Rey ante su público y subcampeón tanto de la Superliga como de la Supercopa, además de competir en Europa.

P	Prueba	Fecha
1.º	**Copa del Rey**	01.03
	PJ: 1 Pt: 0	
2.º	**Superliga Masculina 2008/09**	01.05
	PJ: 21 Pt: 30	
2.º	**Supercopa Masculina**	03.10
	PJ: 1 Pt: 0	
4.º	**Copa CEV 2008/09**	22.03
	PJ: 5 Pt: 4	
-.º	**Liga de Campeones CEV 2009/10**	15.12
	PJ: 1 Pt: 0	
-.º	**Superliga Masculina 2009/10**	19.12
	PJ: 10 Pt: 2	

1716 VICO CÓRDOBA, Antonio

Automovilismo. Paterna del Campo (Huelva), 01.01.1957. Residente en Vilanova del Camí (Barcelona) desde su niñez. Piloto del equipo Competiciò Desert que debutó en el Rally Dakar Argentina-Chile al volante de un Bowler Némesis compartido con el catalán -ya experto en el Dakar, quince participaciones- Rosendo Turiñan, debiendo abandonar en la quinta etapa por un exceso de temperatura que dañó la culata de forma irreversible.

P	Prueba	Fecha
-.º	**Rally Dakar 2009**. General de coches	07.01

1717 VIDAL SANZ, Ulises

Deportes de Invierno (Esquí artístico). Granada, 07.04.1991. Este joven esquiador del club Skibike, especialista en «Ski Cross», compitió en 6 pruebas dela «Europa Cup» durante la campaña 2008/09, siendo el andaluz con más presencia en este Circuito.

P	Prueba	Fecha
2.º	**Campeonato de España**. Ski cross	25.02
25.º	**Copa de Europa # Sierra Nevada**. Ski cross	26.02
42.º	**Copa de Europa # Alpe d'Huez**. Ski cross	14.03
45.º	**Copa de Europa # Bormio**. Ski cross	07.03
49.º	**Copa de Europa # Le Sauze**. Ski cross	31.01
66.º	**Copa de Europa # Sudelfeld**. Ski cross	15.02
90.º	**Copa de Europa # Zweisimmen**. Ski cross	24.01

1718 VIDAL VELA, Marta

Fútbol sala. Cádiz, 21.01.1994. Portera del Zona Franca de Cádiz, participó en un buen número de encuentros de la División de Honor, habitualmente supliendo a Raquel aunque en el tramo final gozó de la titularidad.

P	Prueba	Fecha
16.º	**División de Honor Femenina 2008/09**	06.06
	PJ: 21 G: 0	

1719 VÍLCHEZ MEDINA, Jessica

Fútbol. Bedmar y Garcíez (Jaén), 10.05.1993. Esta joven atacante se ha hecho acreedora, por méritos propios, de un sitio entre las componentes del primer equipo del Real Jaén pese a comenzar la temporada en el filial. Sus buenas actuaciones le han confirmado como una jugadora habitual en el ataque del equipo entrenado por José Márquez, «Pepín». Su primer gol en la máxima categoría lo firmó ante el Atlético de Madrid Féminas.

P	Prueba	Fecha
-.º	**Superliga Femenina 2009/10**	20.12
	PJ: 9 G: 1	

1720 VILLANUEVA ENFEDAQUE, Rogelio Miguel

Vela. Almería, 19.02.1983. Fuera del «top-10» en los dos Nacionales de Laser –olímpico y no olímpico– celebrados y 8.º de la Copa de España, la temporada del regatista del CM Almería ha sido también discreta en el terre-

01

02

03

04

05

06

07

08

09

10

11

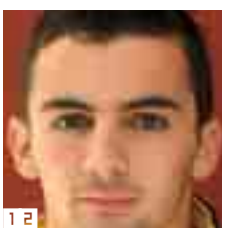

12

01 Antonio Vico Córdoba 02 Borja Vivas Jiménez, en la reunión internacional de Málaga ■Foto Deporte Andaluz 03 Adrián Vera Mora ■Foto Tiro a Vuelo 04 Paola Vicente Rodríguez 05 Damián Vindel Hernández 06 Víctor Manuel Viciana Mera 07 Marta Vidal Vela 08 Jéssica Vílchez Medina 09 Rogelio Villanueva Enfedaque 10 Ignacio Villanueva Martín 11 Juan Villar Vázquez 12 Mario Vizcaíno Mora

no internacional, donde destacó su participación en el Europeo, circunscrito en la Semana Nórdica de Landskrona.

P	Prueba	Fecha
84.º	**Campeonato de Europa**. Laser Standard	08.08
96.º	**Semana Nórdica**. Laser Standard	08.08
344.º	**ISAF Copa del Mundo**. Laser Standard	19.09
83.º	**ISAF WC Trofeo SAR Princesa Sofía**. Laser Standard	10.04

1721 VILLANUEVA MARTÍN, Ignacio

Rugby. El Puerto de Santa María (Cádiz), 10.02.1991. 2ª línea de la selección española sub-19 que conquistó la medalla de bronce en el Europeo. Fue titular ante Bélgica en cuartos y ante Rusia por el tercer puesto, perdiéndose la semifinal ante Italia por enfermedad.

P	Prueba	Fecha
3.º	**Campeonato de Europa sub-19**	31.10
	PJ: 2 Pt: 0	

1722 VILLAR CONTRERAS, María

Fútbol. Jaén, 28.11.1991. La portera jiennense ha disfrutado esta temporada de sus primeros minutos en la máxima categoría, siendo la habitual suplente de Sara Martínez como inquilina de la meta del Real Jaén.

P	Prueba	Fecha
-.º	**Superliga Femenina 2009/10**	20.12
	PJ: 4 G: 0	

1723 VILLAR VÁZQUEZ, Juan

Fútbol. Cortegana (Huelva), 19.05.1988. El delantero corteganero apenas jugó con el Recreativo en Primera División el año pasado, por lo que ha decidido emigrar al San Roque, recién ascendido a Segunda B.

P	Prueba	Fecha
20.º	**Primera División 2008/09**	31.05
	PJ: 2 G: 0	

1724 VINDEL HERNÁNDEZ, Damián

Piragüismo. Lérida, 05.05.1981. Residente en Sevilla desde su participación olímpica en Atenas 2004, en 2007 se instaló en Alcalá del Río. Formando pareja con Pablo Baños, este palista del club Lipasam obtuvo la medalla de plata en K-2 500m y la 8.ª plaza en K-2 1000m en los Nacionales. Individualmente, fue 8.º en K-1 200.

P	Prueba	Fecha
2.º	**Campeonato de España**. K-2 500m	29.08

1725 VIÚDEZ MORENO, Simona

Petanca. Jugadora almeriense del CP Viator, con la sevillana Carmen Morales obtuvo la medalla de bronce en el II Mundialito de Almúñecar, vistiendo los colores de la Selección Andaluza.

P	Prueba	Fecha
3.º	**Mundialito de Petanca**. Dupletas	13.12

1726 VIVAS JIMÉNEZ, Borja

Atletismo. Málaga, 26.05.1984. Superar los 20 metros para un lanzador de peso es un momento que nunca se olvida. Por ello, para el atleta del Atlético Málaga, 2009 será un año inolvidable.

El 24 de enero, precisamente en Málaga, Vivas logró el objetivo perseguido durante tantos años y, con 20,01 metros, se convirtió en el segundo español de la historia en conseguirlo, tras Manuel Martínez, al que, para redondear la campaña bajo techo, batió en el Nacional «indoor».

Con sus nuevos laureles, el malagueño ha rubricado una temporada lustrosa, siendo indiscutible su presencia en el Mundial, el Europeo en sala, la Copa de Europa de lanzamientos y la Universiada, terrenos en los que, si su progresión continúa, será asiduo y tendrá ocasión de mejorar lo realizado en 2009.

P	Prueba	Fecha
Calendario nacional		
1.º	**Campeonato de España en Pista cubierta**. Peso	21.02
2.º	**Campeonato de España**. Peso	01.08
2.º	**Campeonato de España por Federaciones**. Peso	13.06
2.º	**Campeonato de España por Federaciones**. Equipos	13.06
Calendario internacional		
33.º	**Campeonato del Mundo**. Peso	15.08
19.º	**Campeonato de Europa en pista cubierta**. Peso	07.03
2.º	**Copa de Europa de Lanzamientos**. Por naciones	15.03
7.º	**Copa de Europa de Lanzamientos**. Peso	14.03
7.º	**Universiada**. Peso	07.07
7.º	**IAAF Meeting de Atletismo Málaga 2009**. Peso	27.06
4.º	**EAA Reunión Internacional Ciudad de Valencia**. Peso	14.02
9.º	**EAA Reunión Ciudad de Barcelona**. Peso	25.07
2.º	**Meeting Internacional de Elvas**. Peso	23.05
5.º	**Meeting Iberoamericano**. Peso	10.06

1727 VIZCAÍNO MORA, Mario

Natación (Waterpolo). Sevilla, 06.01.1990. Jugador del Club Waterpolo Sevilla, con el que llegó a disputar 4 partidos en División de Honor.

P	Competición	Fecha
12.º	**Liga Española 2008/09**. División de Honor	18.04

		PJ	Gol
STATS	Liga Española 2008/09 (LR)	4	0

1728 WEBER RODRÍGUEZ, Lorena

Voleibol. Málaga, 28.06.1983. Esta malagueña, que actúa como receptora, fue convocada por el seleccionador Gido Vermeulen para disputar la Liga Europea, en la que jugó apenas un partido. Militó en el Palma Volley en la campaña 2008/09, en la que se proclamó subcampeona de Liga. En verano aceptó la oferta del A.S. Saint-Raphaël Volley-Ball de la Ligue A Féminine francesa.

P	Prueba	Fecha
2.º	**Superliga Femenina 2008/09**	06.05
5.º	**Copa de la Reina**	06.02
	PJ: 1 Pt: 0	
5.º	**Liga Europea**	27.06
	PJ: 1 Pt: 0	
-.º	**Ligue A Féminine 2009/10**	19.12
	PJ: 4 Pt: 43	

1729 WREDE AF ELIMA, Johanna Katarina

Billar. Finlandia, 25.04.1972. Nacionalizada española y afincada en Málaga, es la actual mejor jugadora de Andalucía de Pool. En 2009, logró ser doble medallista en los Campeonatos de España y la única andaluza internacional del año.

Acudió con la selección española al Campeonato de Europa, en el Tirol austríaco, y participó tanto en Bola 9 como en Bola 8, siendo más lucida su actuación en la primera, con 1 victoria y 2 derrotas en la fase de calificación.

P	Prueba	Fecha
3.º	**Campeonato de España**. Bola 9	02.07
2.º	**Campeonato de España Tour España**. Bola 8	13.08
33.º	**Campeonato de Europa**. Bola 9	23.04
49.º	**Campeonato de Europa**. Bola 8	19.04

1730 YANGUAS QUESADA, María Asunción

Montañismo (Alpinismo). Jaén, 11.11.1978. Alpinista del Club Deportivo Montañeros Jabalcuz, primera andaluza en ser seleccionada para el nuevo equipo femenino nacional de Alpinismo, creado en 2009 y compuesto por seis miembros.

1731 YARZA CEPEDA, Pablo

Kung-fu. Sevilla, 04.03.1991. Uno de los jóvenes valores de la Escuela Internacional de Kung-fu de Mairena del Aljarafe, destaca en la modalidad de formas. El año 2009 fue su primer año de competición y también su primera experiencia internacional. Viajó a Estados Unidos donde se hizo con tres oros, una plata y una medalla de bronce.

P	Prueba	Fecha
3.º	**Campeonato de España**. Formas equipos armas	24.05

1732 ZALDÍVAR CASTILLO, Lorena

Fútbol. Málaga, 27.01.1993. Indiscutible para Hernández Navarrete en las alineaciones del Atlético Málaga, el concurso de esta joven en la medular del equipo blanquiazul fue fundamental para la consecución de la permanencia en Superliga la pasada temporada. Esta campaña ha participado en todos los partidos, anotando un gol ante el Atlético de Madrid Féminas.

P	Prueba	Fecha
13.º	**Superliga Femenina 2008/09**	10.05
-.º	**Superliga Femenina 2009/10**	20.12
	PJ: 12 G: 1	

1733 ZARAGOZA AIX, Cynthia

Deportes de Invierno (Esquí artístico). Orihuela (Alicante), 14.04.1991. Residente en Granada y formada en Sierra Nevada, por detrás de Rocío Delgado, fue la especialista en «Ski Cross» más destacada de la campaña 2008/09 en Andalucía. Sexta en la prueba granadina de la «Europa Cup», firmó otros tres «top-15» en el Circuito continental.

P	Prueba	Fecha
1.º	**Campeonato de España**. Ski cross	25.02
6.º	**Copa de Europa Sierra Nevada**. Ski cross	26.02
12.º	**Copa de Europa # Sudelfeld**. Ski cross	15.02
13.º	**Copa de Europa # Le Sauze**. Ski cross	31.01
14.º	**Copa de Europa # Bormio**. Ski cross	07.03
29.º	**Copa de Europa # Zweisimmen**. Ski cross	24.01

1734 ZÁRATE RODRÍGUEZ, Amanda

Lucha. Esta granadina del Zárate Team fue una de las cinco andaluzas pioneras en el Campeonato de España de Grappling, que celebró en 2009 su primera edición.

P	Prueba	Fecha
2.º	**Campeonato de España de Grappling**. 67kg	05.04

1735 ZARIQUIEGUI CABALLERO, Ana

Fútbol. La Línea de la Concepción (Cádiz), 21.12.1985. Conocida como «Tronca», la atacante gaditana es una de las tres jugadoras del Real Jaén, junto con María Alharilla Casado y Ana Mantas, que ha participado en todos los encuentros del equipo en su estreno en la máxima categoría, lo que da idea de su importancia en el cuadro jiennense. Ello se ha visto recompensado con un gol, que firmó en el partido frente a la A.D. Torrejón C.F.

P	Prueba	Fecha
-.º	**Superliga Femenina 2009/10**	20.12
	PJ: 12 G: 1	

1736 ZARZUELA BELTRÁN, Alejandro

Baloncesto en silla de ruedas. Jerez de la Frontera (Cádiz), 02.04.1987. Gemelo de Pablo, es uno de los componentes de los llamados «juniors de oro» del baloncesto en silla español, campeones de Europa sub-22 en 2008 y, en 2009, subcampeones del Mundo sub-23, luego de caer en la final ante Estados Unidos.

Pero, además de este subcampeonato, el año trajo para Alejandro la llamada del equipo nacional absoluto para la disputa del Campeonato de Europa, en el que España concluyó en 7.ª posición.

En el ámbito de club, los Zarzuela disputaron la campaña en el malogrado proyecto del Peinsa La Unión (Murcia), equipo que fue descalificado de la Liga por problemas económicos. No obstante, para la 2009/10, Alejandro (y Pablo) fichó por el ONCE-Andalucía, en el que se ha convertido en jugador titular.

P	Competición	Fecha
Club		
-	**Liga Española 2008/09**. División de Honor	09.05
-	**Copa del Rey 2009**	29.03
Selección		
2.º	**Campeonato del Mundo sub-23**	14.07
7.º	**Campeonato de Europa**	15.10

		Partidos	Puntos	Media
STATS	Liga 2009/10 (hasta jornada 8)	8	97	12,1

1737 ZARZUELA BELTRÁN, Pablo

Baloncesto en silla de ruedas. Jerez de la Frontera (Cádiz), 02.04.1987. De trayecto casi paralelo al de su hermano gemelo Alejandro en estas dos últimas campañas, compartió con él en 2009 la medalla de plata en el Mundial sub-23, el fiasco del club Peinsa La Unión y el fichaje por el ONCE-Andalucía para la campaña 2009/10.

P	Competición	Fecha
Club		
-	**Liga Española 2008/09**. División de Honor	09.05
-	**Copa del Rey 2009**	29.03
Selección		
2.º	**Campeonato del Mundo sub-23**	14.07

01

02

03

04

05

06

01 Lorena Weber Rodríguez

02 Alejandro Zarzuela Beltrán

03 Juan Miguel Zarzuela Iglesias ■Foto CPE

04 Pablo Yarza Cepeda

05 Ana Zariquiegui Caballero

06 Pablo Zarzuela Beltrán

		Partidos	Puntos	Media
STATS	Liga 2009/10 (hasta jornada 8)	8	66	8,2

1738 ZARZUELA IGLESIAS, Juan Miguel

Tiro con arco adaptado. Jerez de la Frontera (Cádiz), 01.02.1958. A sus 51 años este jerezano, padre de los hermanos Zarzuela internacionales en baloncesto en silla, obtuvo la mayor recompensa de su extensa trayectoria deportiva al recibir la medalla de oro, junto a Antonio Sánchez y el almeriense José Manuel Marín, como campeón del Mundo por equipos.

Ello sucedió en Nymburk (República Checa) el 21 de agosto, tras la victoria ante Turquía en la final por naciones. En el torneo individual, por su parte, Zarzuela fue eliminado en cuartos de final.

En el ámbito nacional, se alzó con la victoria en el Nacional en Sala y fue subcampeón al Aire Libre, luego de perder la final frente a Antonio Sánchez por 92:96. También participó en el Campeonato de España en Sala convencional y acabó 14.º.

P	Prueba	Fecha
1.º	**Campeonato del Mundo**. Recurvo equipos	21.08
11.º	**Campeonato del Mundo**. Recurvo individual Standing	22.08
1.º	**Campeonato de España en Sala**. Olímpico sénior	15.02
2.º	**Campeonato de España**. Olímpico sénior	14.06
7.º	**Ranking Mundial 2009**. Recurvo individual Standing	31.12

a10

equipos

índice: equipos

01 **Adelfamar-Cártama** 727
02 **Andalucía-Cajasur** 727
03 **Antequera 2010** 728
04 **Atlético Málaga** 730
05 **CajaGranada** adaptado 732
06 **CajaGranada** 732
07 **Cajasol** 734
08 **Cajasol Rugby Ciencias** 736
09 **Cajasol Sporting Huelva** 738
10 **Cajasur Córdoba** 739
11 **Cajasur-Priego** femenino 741
12 **Cajasur-Priego** masculino 742
13 **Campillos FSF** 743
14 **CB Benalmádena** 744
15 **CB Granada** 745
16 **CB IES La Orden** 747
17 **CB Jorge Guillén** 748
18 **CB Veleta** 749
19 **CD Universidad de Sevilla** 750
20 **CH Alcalá** 751
21 **CHP Benalmádena** 752
22 **CP Almería** 753
23 **CP Claret** 754
24 **CP Vírgen de la Salud** 755
25 **CUASS** femenino 755
26 **CUASS** masculino 756
27 **CV Cajasol Puerto Real** 757
28 **CW Dos Hermanas-Emasesa** 758
29 **CW Sevilla-Emasesa** 760
30 **Kayak-Polo Málaga** 761
31 **Keymare Almería** 762
32 **Málaga CF** 763
33 **ONCE-Andalucía** 765
34 **ONCE-Málaga** 766
35 **ONCE-Sevilla** 766
36 **Real Betis Balompié** 767
37 **Real Jaén** 769
38 **Recreativo de Huelva** 769
39 **Sevilla FC** femenino 771
40 **Sevilla FC** masculino 772
41 **Sevilla No&Do** 774
42 **Soderinsa Rinconada** 774
43 **Sulime Linces de Sevilla** 776
44 **UD Almería** 777
45 **Unicaja** 779
46 **Unicaja Almería** 781
47 **Vícar Goya Koppert** 783
48 **Who RB Granada Lions** 784
49 **Xerez Deportivo** 785
50 **Zona Franca de Cádiz** 786

A

TENIS DE MESA

01 ADELFAMAR - CÁRTAMA

- Localidad: Cártama (Málaga)
- Denominación: Club Deportivo Tenis de Mesa Cártama

El tercer equipo andaluz en la «Superdivisión» 2008/09, el Cártama, disfrutó de su año en la máxima categoría nacional del tenis de mesa, pero no fue capaz de mantener su status al quedar en penúltima posición tras las 22 jornadas de la liga regular.

Los malagueños, que tuvieron al comunitario Daili Xiao como mejor hombre –14.º de la liga en porcentaje de victorias–, sólo lograron 3 triunfos, aunque tuvieron la salvación al alcance de la mano. Superaron en la clasificación al AD Vincios –al que derrotaron en dos ocasiones– y quedaron a 2 victorias del antepenúltimo, el Falcons de Sabadell, con los que el enfrentamiento en la 18.ª jornada fue decisivo.

Los malagueños habían vencido en Cataluña (1:3) y un triunfo en casa hubiera igualado en la clasificación a ambos equipos y muy posiblemente hubiese otorgado la salvación al Cártama. No obstante, el crucial punto fue para los barceloneses por 1:3.

1 Balance de temporada

2008/**09**

Competición	PJ	PG	PP	PtF	PtC	Resultado
Liga Superdivisión (LR)	22	3	19	27	59	Puesto 11.º / Desciende

2 Plantilla

2008/**09**

Jugador	Nac.	Liga PtJ	Liga PtG	Liga PtP	Copa PtJ	Copa PtG	Copa PtP	Europa PtJ	Europa PtG	Europa PtP
Master Wasiu Fatai	NGR	16	5	11	-	-	-	-	-	-
Mario Hernández	ESP	1	0	1	-	-	-	-	-	-
Antonio Herranz	ESP	1	0	1	-	-	-	-	-	-
Mario Hidalgo	ESP	4	1	3	-	-	-	-	-	-
Carlos Martín Vargas	ESP	25	7	28	-	-	-	-	-	-
Francisco J. Vargas	ESP	2	0	2	-	-	-	-	-	-
Miguel Ángel Vargas	ESP	4	1	3	-	-	-	-	-	-
Daili Xiao	POR	17	11	6	-	-	-	-	-	-
Long Yan	CHN	16	2	14	-	-	-	-	-	-

3 Todos los partidos

2008/**09**

LIGA/ Superdivisión

Fase (jornada)		Resultado		Fecha
Liga regular (1)	Cártama	1 - 3	**Caja de Burgos**	10.09.08
Liga regular (2)	**Arteal - Santiago**	3 - 0	Cártama	13.09.08
Liga regular (3)	Cártama	2 - 3	**Borges - Grup Vall**	28.09.08
Liga regular (4)	Cártama	2 - 3	**UCAM - Murcia**	19.10.08
Liga regular (5)	**S.S. de los Reyes**	3 - 1	Cártama	24.10.08
Liga regular (6)	Cártama	0 - 3	**Blasi - Olesa**	30.11.08
Liga regular (7)	Falcons Sabadell	1 - 3	**Cártama**	15.11.08
Liga regular (8)	Cártama	1 - 3	**CajaSur - Priego**	05.12.08
Liga regular (9)	**CajaGranada**	3 - 1	Cártama	07.12.08
Liga regular (10)	Cártama	2 - 3	**UCAM Cartagena**	14.12.08
Liga regular (11)	Vincios	1 - 3	**Cártama**	21.12.08
Liga regular (12)	**Caja de Burgos**	3 - 2	Cártama	03.01.09
Liga regular (13)	Cártama	1 - 3	**Arteal - Santiago**	11.01.09
Liga regular (14)	**Borges - Grup Vall**	3 - 0	Cártama	17.01.09
Liga regular (15)	**UCAM - Murcia**	3 - 1	Cártama	30.01.09
Liga regular (16)	Cártama	1 - 3	**S.S. de los Reyes**	08.02.09
Liga regular (17)	**Blasi - Olesa**	3 - 0	Cártama	14.02.09
Liga regular (18)	Cártama	1 - 3	**Falcons Sabadell**	22.02.09
Liga regular (19)	**CajaSur - Priego**	3 - 0	Cártama	28.02.09
Liga regular (20)	Cártama	0 - 3	**CajaGranada**	15.03.09
Liga regular (21)	**UCAM Cartagena**	3 - 2	Cártama	28.03.09
Liga regular (22)	**Cártama**	3 - 0	Vincios - Espacio Vital	22.04.09

CICLISMO/ Ruta

02 ANDALUCÍA - CAJASUR

- Localidad: Córdoba
- Denominación: Club e-bici.com. Fundado en 2005.

El equipo ciclista Andalucía-CajaSur completó en 2009 su quinta temporada en el pelotón profesional, para la cual Antonio Cabello reforzó la plantilla con dos corredores de mucho nivel, el catalán Xavier Tondo y el aragonés Ángel Vicioso, llamados a liderar un conjunto que adquirió algo más de peso con la llegada de andaluces curtidos como Manuel Calvente y Javier Ramírez Abeja aunque sin renunciar a dar la oportunidad a jóvenes de nuestra tierra, en este caso Esteban Plaza y José Luis Roldán.

Con 16 corredores, la escuadra radicada en Córdoba comenzó la campaña con fuerza gracias a Tondo, que firmó pronto la primera victoria, una etapa en el Tour de San Luis argentino. Poco después llegaría el primer gran objetivo del equipo, la Vuelta a Andalucía, y allí de nuevo el catalán colocó el maillot del Andalucía-CajaSur en lo más alto al imponerse en el prólogo y acabar segundo en la general, superado por el holandés Posthuma.

En el mes de mayo volvieron los triunfos, a cargo de otros ciclistas. Vicioso, que había rozado el éxito en La Rioja, se anotó uno de los parciales en Asturias, donde el jiennense Javier Moreno subió al podio como tercero de la general. Y poco después, otro jiennense, Manuel Ortega, venció en solitario la primera etapa del Gran Premio Paredes en Portugal, si bien no pudo defender el liderato.

La lesión de Moreno por una caída en Cataluña y la salida del equipo de José Antonio Redondo torcieron la buena marcha del equipo, que se recuperó en pleno verano. Tondo volvió a la carga y rozó la victoria en carreras como Madrid, Urkiola y Burgos, pero la quinta alegría del año la protagonizaría el sevillano Antonio Piedra, que venció en una etapa de la Vuelta a Portugal llegando junto al malagueño José Antonio López con escaso margen sobre el pelotón. En esas pruebas de agosto, Cabello daría la alternativa a tres corredores del filial, el gaditano Sergio Carrasco, el manchego José Vicente Toribio y el argentino Jorge Martín Montenegro, quienes corrieron a prueba con vistas a su salto a profesionales en 2010.

Por fin, en septiembre llegó el desafío más importante del año, la participación por tercer año consecutivo en la Vuelta Ciclista a España. Cabello eligió un equipo formado por ocho andaluces y el catalán Tondo como líder, con el objetivo de situarlo entre los diez mejores. Sin embargo, dos caídas dieron al traste con ese deseo y Tondo acabaría abandonando mediada la carrera. El resto del equipo buscó con ahínco el triunfo parcial desde el primer día, metiéndose en multitud de escapadas. Los sevillanos Ramírez y Rosendo fueron los más activos, aunque no tuvieron fuerzas para rematar.

Así, el Andalucía-CajaSur cerró su quinto año de vida con cinco victorias tras una campaña en la que realizó algunas salidas al extranjero, ya que además de competir en varias carreras portuguesas estuvo presente en Argentina en enero y en Holanda, Bélgica y Francia en una mini-gira a mediados de abril para participar en tres pruebas de un día.

ANDALUCÍA-CAJASUR. Formación participante en la Vuelta a Andalucía 2009

1 Balance temporada

2009		
Competición	Carreras	Victorias
Calendario UCI	29	5

2 Plantilla

2009			
Corredor	Nac.	Carreras	Victorias
Manuel Calvente	ESP	19	0
José Antonio Carrasco	ESP	16	0
Sergio Carrasco	ESP	2	0
Juan Javier Estrada	ESP	19	0
José Antonio López	ESP	12	0
Francisco José Martínez	ESP	11	0
Jorge Martín Montenegro	ARG	1	0
Javier Moreno	ESP	12	0
Manuel Ortega	ESP	18	1
Antonio Piedra	ESP	16	1
Esteban Plaza	ESP	15	0
Javier Ramírez	ESP	18	0
José Antonio Redondo	ESP	6	0
José Luis Roldán	ESP	12	0
Jesús Rosendo	ESP	19	0
José Ruiz	ESP	15	0
Xavier Tondo	ESP	17	2
José Vicente Toribio	ESP	1	0
Ángel Vicioso	ESP	10	1

3 Todos los podios

2009			
CALENDARIO UCI			
P	Prueba	Corredor	Fecha
1.º	**Tour de San Luis**. 5.ª etapa	Tondo	23.01
1.º	**Vuelta a Andalucía**. Prólogo	Tondo	15.02
1.º	**Vuelta a Asturias**. 5.ª etapa	Vicioso	02.05
1.º	**G.P. Paredes Rota dos Móveis**. 1.ª etapa	Ortega	14.05
1.º	**Vuelta a Portugal**. 5.ª etapa	Piedra	11.08
2.º	**Vuelta a Andalucía**	Tondo	19.02
2.º	**Vuelta a La Rioja**	Vicioso	26.04
2.º	**G.P. Paredes Rota dos Móveis**. 3.ª etapa	Vicioso	16.05
2.º	**Vuelta a la Comunidad de Madrid**. 3.ª etapa	López	19.07
2.º	**Subida a Urkiola**	Tondo	02.08
2.º	**Vuelta a Burgos**. 5.ª etapa	Tondo	09.08
2.º	**Vuelta a Burgos**	Tondo	09.08
2.º	**Vuelta a Portugal**. 5.ª etapa	López	11.08
3.º	**Vuelta a Castilla y León**. 3.ª etapa	Moreno	25.03
3.º	**Vuelta a Castilla y León**. 4.ª etapa	Moreno	26.03
3.º	**Vuelta a Asturias**. 3.ª etapa (2.º sector)	Vicioso	30.04
3.º	**Vuelta a Asturias**. 4.ª etapa	Moreno	01.05
3.º	**Vuelta a Asturias**	Moreno	02.05
3.º	**Vuelta a la Comunidad de Madrid**. 1.ª etapa	Tondo	17.07
3.º	**Vuelta a la Comunidad de Madrid**	Tondo	19.07
3.º	**Vuelta a Chihuahua**. 2.ª etapa	Carrasco	06.10
3.º	**Vuelta a Chihuahua**. 5.ª etapa	Carrasco	09.10

BALONMANO

03 ANTEQUERA 2010

- Localidad: Antequera (Málaga)
- Denominación: Club Balonmano Antequera. Fundado en 1994.

En apenas quince años de historia, el Club Balonmano Antequera se ha convertido en el referente de una de las provincias más prolíficas de España en cuanto a jugadores de cantera, recogiendo el testigo de aquel gran Puleva Maristas. Su entrenador Antonio Carlos Ortega y el central Pérez Canca, salidos de la cantera del colegio marista, son buena muestra del gran trabajo de base realizado en la provincia de Málaga.

Su temporada en la 2008/2009 fue bastante notable, logrando la permanencia en la Liga ASOBAL sin ningún problema y confirmándose como la punta de lanza del balonmano masculino andaluz. Pese a tener un inicio irregular, con dos victorias en doce partidos, el equipo de Ortega tomó aire precisamente a costa del Keymare Almería y comenzó su remontada hasta la zona tranquila de la tabla, con resultados tan llamativos como el empate cosechado ante Valladolid y la victoria ante el Reale Ademar León, ambos ante el calor de su público, y es que la hinchada verde es reconocida con el título honorífico de la mejor afición del balonmano español con sólo cua-

ANTEQUERA 2010. Plantilla de la temporada 2009/10

tro años en ASOBAL y de hecho ostenta el récord en cuanto a un desplazamiento de aficionados en la historia de este deporte en España.

Para la temporada actual han contratado al sevillano Juan Antonio Vázquez «Chispi», que logró el centenar de goles en sólo media vuelta con el Keymare, aunque en la localidad malagueña no está destacando tanto como 'bombardero'. El peso específico del equipo sigue estando a cargo del bosnio Obradovic -máximo goleador en la temporada pasada-, el estepeño «Rafa» Baena y el rondeño «Chelu» Cid, que ya han superado la cifra de los sesenta tantos anotados.

Antequera cuenta con el aliciente de organizar y participar en la Copa del Rey que tendrá lugar en marzo de 2010 en el Pabellón Fernando Argüelles de la localidad antequerana, y en el que se jugará el pase a semifinales ante el Reyno de Navarra. Toda una cita de altura.

1 Balance temporadas

2008/**09**

Competición	Partidos	G	E	P	Resultado
Liga ASOBAL	30	10	6	14	Puesto 10.º

2009/10

Competición	Partidos	G	E	P	Resultado
Liga ASOBAL	15	5	3	7	Puesto 8.º (provisional)

2 Plantillas

2008/**09**

Jugador	Nac.	Demarcación	Liga PJ	Liga G
Rafael Baena	ESP	Pivote	26	98
Francisco Bustos	ESP	Pivote	30	28
José Luis Cid	ESP	Lateral	28	87
Danimir Curkovic	SRB	Lateral	26	38
Michael Jans	GER	Lateral	20	39
Luis Felipe Jiménez	ESP	Lateral	19	20
Andreas Kogovsek	SLO	Extremo	25	40
Zoran Lubej	SLO	Pivote	17	21
Jorge Martínez	ESP	Portero	30	0
Branislav Obradovic	BIH	Lateral	28	114
Xavier Pérez	ESP	Portero	30	0
José Luis Pérez Canca	ESP	Central	29	37
Rajko Prodanovic	SRB	Extremo	26	67
Juan Antonio Ramos	ESP	Extremo	26	31
Alexis Rodríguez	ESP	Extremo	29	88
Srdjan Trivundza	BIH	Central	30	92

2009/10

Jugador	Nac.	Demarcación	Liga PJ	Liga G
Carl Johan Andersson	SWE	Pivote	13	19
Rafael Baena	ESP	Pivote	15	64
José Luis Cid	ESP	Lateral	15	64
Daminir Curkovic	SRB	Lateral	12	15
Luis Felipe Jiménez	ESP	Lateral	10	19
Jorge Martínez	ESP	Portero	15	0
Ignacio Moya	ESP	Central	11	20
Branislav Obradovic	BIH	Lateral	15	60
José Luis Pérez Canca	ESP	Central	13	5
Rajko Prodanovic	SRB	Extremo	3	9
Juan Antonio Ramos	ESP	Extremo	10	23
Alexis Rodríguez	ESP	Extremo	12	28
Matías Carlos Schulz	ARG	Portero	15	0
Juan Ignacio Soto	ESP	Extremo	14	28
Srdjan Trivundza	BIH	Central	12	33
Juan Antonio Vázquez	ESP	Lateral	13	23

3 Todos los partidos

2008/**09**

LIGA ASOBAL

Fase (jornada)	Resultado			Fecha
Liga regular (1.ª)	B.M. Antequera	21 - 21	Tabisam Torrevieja	13.09.08
Liga regular (2.ª)	**Octavio Pilotes Posada**	29 - 21	B.M. Antequera	20.09.08
Liga regular (3.ª)	**B.M. Antequera**	26 - 24	B.M. Alcobendas	24.09.08
Liga regular (4.ª)	**Portland San Antonio**	32 - 26	B.M. Antequera	27.09.08
Liga regular (5.ª)	**Reale Ademar**	29 - 22	B.M. Antequera	04.10.08
Liga regular (6.ª)	**B.M. Antequera**	25 - 23	Cuenca 2016	11.10.08
Liga regular (7.ª)	Naturhouse La Rioja	24 - 24	B.M. Antequera	18.10.08
Liga regular (8.ª)	B.M. Antequera	28 - 33	**Fraikin Granollers**	15.10.08
Liga regular (9.ª)	**F.C. Barcelona Borges**	29 - 23	B.M. Antequera	08.11.08

ATLÉTICO MÁLAGA.

Liga regular (10.ª)	B.M. Antequera	26 - 31	**B.M. Ciudad Real**	15.11.08
Liga regular (11.ª)	**S.D. Teucro**	29 - 23	B.M. Antequera	22.11.08
Liga regular (12.ª)	B.M. Antequera	32 - 32	Pevafersa Valladolid	03.12.08
Liga regular (13.ª)	Keymare Almería	21 - 31	**B.M. Antequera**	06.12.08
Liga regular (14.ª)	B.M. Antequera	22 - 22	J.D. Arrate	13.12.08
Liga regular (15.ª)	**CAI B.M. Aragón**	29 - 23	B.M. Antequera	20.12.08
Liga regular (16.ª)	Tavisam Torrevieja	26 - 26	B.M. Antequera	07.02.09
Liga regular (17.ª)	**B.M. Antequera**	30 - 28	Octavio Pilotes Posada	14.02.09
Liga regular (18.ª)	**B.M. Alcobendas**	22 - 21	B.M. Antequera	21.02.09
Liga regular (19.ª)	B.M. Antequera	25 - 30	**Portland San Antonio**	28.02.09
Liga regular (20.ª)	**B.M. Antequera**	25 - 24	Reale Ademar	07.03.09
Liga regular (21.ª)	Cuenca 2016	28 - 32	**B.M. Antequera**	28.03.09
Liga regular (22.ª)	**B.M. Antequera**	31 - 26	Naturhouse La Rioja	04.04.09
Liga regular (23.ª)	Fraikin Granollers	23 - 30	**B.M. Antequera**	11.04.09
Liga regular (24.ª)	B.M. Antequera	26 - 28	**F.C. Barcelona Borges**	15.04.09
Liga regular (25.ª)	**B.M. Ciudad Real**	37 - 28	B.M. Antequera	18.04.09
Liga regular (26.ª)	B.M. Antequera	29 - 35	**S.D. Teucro**	25.04.09
Liga regular (27.ª)	**Pevafersa Valladolid**	30 - 28	B.M. Antequera	02.05.09
Liga regular (28.ª)	**B.M. Antequera**	42 - 22	Keymare Almería	06.05.09
Liga regular (29.ª)	J.D. Arrate	25 - 26	**B.M. Antequera**	09.05.09
Liga regular (30.ª)	B.M. Antequera	31 - 31	CAI B.M. Aragón	16.05.09

2009/10

LIGA ASOBAL

Fase (jornada)		Resultado		Fecha
Liga regular (1.ª)	**B.M. Ciudad Real**	33 - 22	Antequera 2010	12.09.09
Liga regular (2.ª)	**Antequera 2010**	34 - 26	Fraikin B.M. Granollers	19.09.09
Liga regular (3.ª)	**Cuenca 2016**	34 - 30	Antequera 2010	23.09.09
Liga regular (4.ª)	Antequera 2010	28 - 29	**Pevafersa Valladolid**	28.09.09
Liga regular (5.ª)	Antequera 2010	26 - 26	Reale Ademar	03.10.09
Liga regular (6.ª)	**R. Navarra San Antonio**	33 - 27	Antequera 2010	10.10.09
Liga regular (7.ª)	Antequera 2010	21 - 22	**F.C. Barcelona Borges**	17.10.09
Liga regular (8.ª)	Octavio Pilotes Posada	27 - 29	**Antequera 2010**	25.10.09
Liga regular (9.ª)	Antequera 2010	31 - 32	**J.D. Arrate**	07.11.09
Liga regular (10.ª)	**Club B.M. Torrevieja**	24 - 22	Antequera 2010	14.11.09
Liga regular (11.ª)	**Antequera 2010**	24 - 23	Naturhouse La Rioja	21.11.09
Liga regular (12.ª)	CAI B.M. Aragón	24 - 24	Antequera 2010	28.11.09
Liga regular (13.ª)	**Antequera 2010**	28 - 19	Frigoríficos Morrazo	02.12.09
Liga regular (14.ª)	Lábaro Toledo B.M.	32 - 36	**Antequera 2010**	05.12.09
Liga regular (15.ª)	Antequera 2010	27 - 27	B.M. Alcobendas	12.12.09

FÚTBOL

04 ATLÉTICO MÁLAGA

- Localidad: Málaga
- Denominación: Club Atlético Málaga. Fundado en 1992.

La temporada 2008/09 siempre será recordada como la del retorno a la élite del fútbol femenino nacional para el Atlético Málaga, el único equipo andaluz que puede presumir de contar en sus vitrinas con el trofeo de campeón de Liga, de Copa y de la extinta Supercopa. Después de lograr un ascenso que ya se le resistió en 2007, superarando a la S.D. Lagunak y al C.D. Arguineguín en el «play-off», el ejercicio se presentaba con el único objetivo de lograr la permanencia.

Para ello, el club que entrena y preside Manuel Hernández Navarrete se reforzó con varias jugadoras con experiencia en la división de honor, como la granadina Ana Mantas o la sevillana Tamara Carrillo. Como colofón, se incorporó al equipo la malagueña Auxiliadora Jiménez, que fuera jugadora durante los años más exitosos del club y que optó por volver a jugar tras un año retirada. La continuidad del bloque que logró el ascenso, con la destacada presencia de sus mejores goleadoras, Marina y Ana Mesa, era garantía suficiente para luchar en buena lid por seguir entre los mejores.

Aunque el inicio fue titubeante, encadenando cuatro derrotas seguidas, en la quinta jornada llegó el primer triunfo, en casa, ante el C.F. Puebla Extremadura. La permanencia pasaba por puntuar como local, de hecho, sólo dos de sus ocho victorias llegaron en feudo ajeno. Vital fue para las malagueñas imponerse en los dos partidos de rivalidad andaluza con el Cajasol Sporting. Sendas victorias por 5-2, ambas en la segunda vuelta, ante C.F. Pozuelo y D.S.V. Colegio Alemán, fueron los momentos álgidos de la temporada y valieron prácticamente la continuidad en la máxima categoría, lo que permitió a las blanquiazules afrontar los últimos partidos con mayor tranquilidad.

El cambio de formato en la temporada 2009/10 supuso un ajuste en la planificación del equipo malagueño, que ha apostado por un equipo aún más joven. Se marcharon varias jugadoras, como Ana Mantas o Tamara Carrillo, al tiempo que se confirmó la retirada definitiva de «Auxi». En el apartado de altas, destacaron la llegada de la portuguesa Rita, la gaditana Laura

Vega o la granadina Constanza Cano. Varias jugadoras del filial, como Sara Montero, han ido ganando protagonismo con el paso de los partidos.

1 Balance temporadas

2008/**09**

Competición	Partidos	G	E	P	Resultado
Superliga Femenina	30	8	2	20	Puesto 13.º

2009/10

Competición	Partidos	G	E	P	Resultado
Superliga Femenina	12	2	2	8	Puesto 6.º provisional

2 Plantillas

2008/**09**

Jugador	Nac.	Demarcación
Chelsea Louise Ashusrt	GBR	Portero
Sonia Ayala	ESP	Medio
María José Camacho	ESP	Delantero
Tamara Carrillo	ESP	Defensa
Laura Cortés	ESP	Delantero
Noelia Fornell	ESP	Delantero
Marina Gallardo	ESP	Portero
Magalia Gregor	PAR	Delantero
María Isabel Guerrero	ESP	Defensa
Rocío Guerrero	ESP	Delantero
Auxiliadora Jiménez	ESP	Delantero
Alicia López	ESP	Medio
Rocío López	ESP	Defensa
Marina Luque	ESP	Delantero
Ana Cristina Mantas	ESP	Defensa
Patricia Marín	ESP	Defensa
Ana María Mesa	ESP	Delantero
Sara Montero	ESP	Medio
Ana Belén Mora	ESP	Medio
Melania Pérez	ESP	Medio
Desirée Pozo	ESP	Delantero
Candela Rosillo	ESP	Portero
Noelia Ruiz	ESP	Defensa
Noelia Salas	ESP	Medio
María Jesús Sánchez	ESP	Medio
Lorena Zaldívar	ESP	Medio

2009/10

Jugador	Nac.	Demarcación	Liga PJ	Liga G
Chelsea Louise Ashusrt	GBR	Portero	9	0
Sonia Ayala	ESP	Medio	5	0
María José Camacho	ESP	Delantero	6	0
Constanza Cano	ESP	Medio	12	2
Cristina Conde	ESP	Defensa	10	0
Laura Cortés	ESP	Delantero	8	0
Rosario Díaz	ESP	Delantero	4	0
María Isabel Guerrero	ESP	Defensa	7	0
Marina Jiménez	ESP	Defensa	1	0
Rocío López	ESP	Defensa	9	0
Marina Luque	ESP	Delantero	7	1
Patricia Marín	ESP	Defensa	7	1
Ana María Mesa	ESP	Delantero	8	1
Sara Montero	ESP	Medio	12	0
Ana Belén Mora	ESP	Medio	3	0
Ana Rita Moreira	POR	Defensa	11	0
Marina Ponce	ESP	Defensa	6	0
Desirée Pozo	ESP	Delantero	1	0
Noelia Salas	ESP	Medio	9	1
María Jesús Sánchez	ESP	Medio	11	0
Sheila Valle	ESP	Portero	5	0
Laura Vega	ESP	Delantero	10	0
Lorena Zaldívar	ESP	Medio	12	1

3 Todos los partidos

2008/**09**

SUPERLIGA FEMENINA

Fase (jornada)	Resultado			Fecha
Liga regular (1.ª)	**C.F. Pozuelo**	4 - 1	Atlético Málaga	07.09.08
Liga regular (2.ª)	Atlético Málaga	0 - 3	**At. Madrid Féminas**	14.09.08
Liga regular (3.ª)	**Real Sociedad**	2 - 0	Atlético Málaga	05.10.08
Liga regular (4.ª)	**A.D. Torrejón C.F.**	3 - 0	Atlético Málaga	19.10.08
Liga regular (5.ª)	**Atlético Málaga**	1 - 0	C.F. Puebla	02.11.08
Liga regular (6.ª)	Atlético Málaga	0 - 1	**Levante U.D.**	05.11.08
Liga regular (7.ª)	**F.C. Barcelona**	4 - 0	Atlético Málaga	09.11.08
Liga regular (8.ª)	Atlético Málaga	2 - 2	U.E. L'Estartit	16.11.08
Liga regular (9.ª)	Atlético Málaga	1 - 0	Cajasol Sporting	22.11.08
Liga regular (10.ª)	**D.S.V. Colegio Alemán**	2 - 1	Atlético Málaga	30.11.08
Liga regular (11.ª)	**Atlético Málaga**	2 - 1	S.D. Lagunak	07.12.08
Liga regular (12.ª)	**R.C.D. Espanyol**	7 - 1	Atlético Málaga	14.12.08
Liga regular (13.ª)	Atlético Málaga	0 - 2	**Prainsa Zaragoza**	21.12.08
Liga regular (14.ª)	Rayo Vallecano	7 - 0	Atlético Málaga	04.01.09
Liga regular (15.ª)	**Atlético Málaga**	1 - 2	Athletic Bilbao	11.01.09
Liga regular (16.ª)	**Atlético Málaga**	5 - 2	C.F. Pozuelo	18.01.09
Liga regular (17.ª)	**At. Madrid Féminas**	2 - 0	Atlético Málaga	25.01.09
Liga regular (18.ª)	**Atlético Málaga**	2 - 1	Real Sociedad	31.01.09
Liga regular (19.ª)	**Levante U.D.**	3 - 0	Atlético Málaga	08.02.09
Liga regular (20.ª)	Atlético Málaga	2 - 3	**A.D. Torrejón C.F.**	15.02.09
Liga regular (21.ª)	C.F. Puebla	1 - 2	**Atlético Málaga**	22.02.09
Liga regular (22.ª)	Atlético Málaga	0 - 3	**F.C. Barcelona**	01.03.09
Liga regular (23.ª)	**U.E. L'Estartit**	3 - 1	Atlético Málaga	08.03.09
Liga regular (24.ª)	Cajasol Sporting	1 - 2	**Atlético Málaga**	14.03.09
Liga regular (25.ª)	**Atlético Málaga**	5 - 2	D.S.V. Colegio Alemán	22.03.09
Liga regular (26.ª)	**S.D. Lagunak**	2 - 1	Atlético Málaga	28.03.09
Liga regular (27.ª)	Atlético Málaga	2 - 2	R.C.D. Espanyol	05.04.09
Liga regular (28.ª)	**Prainsa Zaragoza**	5 - 0	Atlético Málaga	12.04.09
Liga regular (29.ª)	Atlético Málaga	1 - 4	**Rayo Vallecano**	01.05.09
Liga regular (30.ª)	**Athletic Bilbao**	10 - 0	Atlético Málaga	10.05.09

2009/10

SUPERLIGA FEMENINA

Fase (jornada)	Resultado			Fecha
Primera (1.ª)	*Descansa*			06.09.09
Primera (2.ª)	Atlético Málaga	1 - 2	**Cajasol Sporting**	12.09.09
Primera (3.ª)	**A.D. Torrejón C.F.**	5 - 0	Atlético Málaga	27.09.09
Primera (4.ª)	Atlético Málaga	0 - 8	**At. Madrid Féminas**	04.10.09
Primera (5.ª)	Atlético Málaga	0 - 0	Sevilla F.C.	11.10.09
Primera (6.ª)	**Rayo Vallecano**	8 - 0	Atlético Málaga	18.10.09
Primera (7.ª)	**Atlético Málaga**	3 - 2	Real Jaén	01.11.09
Primera (8.ª)	*Descansa*			08.11.09
Primera (9.ª)	**Cajasol Sporting**	4 - 0	Atlético Málaga	14.11.09
Primera (10.ª)	**Atlético Málaga**	2 - 1	A.D. Torrejón C.F.	29.11.09
Primera (11.ª)	At. Madrid Féminas	1 - 1	Atlético Málaga	06.12.09
Primera (12.ª)	**Sevilla F.C.**	4 - 0	Atlético Málaga	21.11.09
Primera (13.ª)	Atlético Málaga	0 - 7	**Rayo Vallecano**	13.12.09
Primera (14.ª)	**Real Jaén**	4 - 1	Atlético Málaga	20.12.09

CAJAGRANADA ADAPTADO. De izquierda a derecha, Tomás Piñas, José Manuel Ruiz y Francisco Javier López ■Foto CTM CajaGranada

C

ADAPTADO/ Tenis de mesa

05 CAJAGRANADA

- Localidad: Granada
- Denominación: Club Tenis de Mesa CajaGranada

Una alegría en forma de título nacional proporcionó el equipo adaptado a la entidad cajista, buque insignia de este deporte en Andalucía, durante la temporada de 2009. El triunfo lo obtuvo el cuarteto en Silla dentro del Campeonato de España organizado en Zaragoza, aciago, eso sí, para el conjunto de Pie.

La sombra del mejor jugador español de la actualidad, el granadino José Manuel Ruiz, no fue lo suficientemente extensa y el CajaGranada quedó eliminado a las primeras de cambio después de caer en sus dos partidos de la ronda de grupos, ante los equipos catalanes del San Rafael (2:3) y el Esparreguerra (1:3).

En la modalidad de Silla, las cosas fueron radicalmente opuestas. El equipo liderado por los internacionales Piñas y Rodríguez no dio ninguna opción a sus rivales, a cuatro de los cuales 'despachó' con un rotundo 3:0 en la fase previa y en semifinales.

La final fue otro cantar en cuanto a la resistencia mostrada por el CAI, que jugaba en casa y arrancó los dos únicos puntos perdidos en toda la competición por los granadinos, aunque en lo referente al resultado éste volvió a favorecer al CajaGranada, que se postulaba campeón nacional.

1 Balance temporada 2009

Competición	PJ	PG	PP	PtF	PtC	Resultado
Cto. España en Silla	5	5	0	15	2	Campeón
Cto. España de Pie	2	0	2	3	6	Eliminado Previa

2 Plantilla 2009

Jugador	Nac.	
Jorge Juan Hernández	ESP	Pie
Francisco Mario Rodríguez	ESP	Pie
José Manuel Ruiz	ESP	Pie
Francisco Javier López	ESP	Silla
José Molina	ESP	Silla
Tomás Piñas	ESP	Silla
Miguel Rodríguez	ESP	Silla

3 Todos los partidos 2009

CAMPEONATO/ Silla

Fase (jornada)		Resultado		Fecha
Grupos (1)	CD Cosa Nuesa	0 - 3	**CajaGranada**	29.05
Grupos (2)	AD Fekoor 'B'	0 - 3	**CajaGranada**	29.05
Grupos (3)	Brunete SD	0 - 3	**CajaGranada**	29.05
Semifinales	AD Fekoor 'A'	0 - 3	**CajaGranada**	29.05
Final	CAI Deporte Adaptado	2 - 3	**CajaGranada**	29.05

CAMPEONATO/ Pie

Fase (jornada)		Resultado		Fecha
Grupos (1)	**CDM San Rafael**	3 - 2	CajaGranada	29.05
Grupos (2)	**TT Esparreguera**	3 - 1	CajaGranada	29.05

TENIS DE MESA

06 CAJAGRANADA

- Localidad: Granada
- Denominación: Club Tenis de Mesa CajaGranada

El año 2009 supuso para el CajaGranada –fundado en 1979– el final de un ciclo y el comienzo de otro. De indiscutible n.º 1 del tenis de mesa español de club a aspirante. Del sueño europeo al terruño. Las dificultades económicas tienen la clave y la política de austeridad de la entidad patrocinadora ha afectado al equipo palista tanto que no ha podido retener a las 'estrellas' fichadas para la conquista de Europa.

La campaña 2008/09 fue casi impoluta. Campeones de Liga y Copa, con un balance de 27 encuentros disputados y sólo 2 derrotas –ambas infligidas por el San Sebastián de los Reyes– en las competiciones domésti-

CAJAGRANADA. La magnífica plantilla de la campaña 2008/09. De izquierda a derecha, Vladimir Choubine (entrenador), Robert Gardos, Vladimir Samsonov, Víctor Sánchez, Peng Zhao y Zhiwen He ■Foto CTM CajaGranada

cas, las aspiraciones del CajaGranada se hallaban un año más en la Liga de Campeones.

De ahí la renovación del austríaco Robert Gardos y, sobre todo, la llegada del bielorruso Vladimir Samsonov, n.º 5 del mundo y al que los granadinos reservaron para los grandes compromisos (sólo disputó 6 partidos en la liga regular nacional).

Todo estaba previsto para cumplir –este año sí– el sueño de la directiva cajista de ser campeones continentales, luego de tres temporadas como semifinalista, pero las previsiones comenzaron a romperse con la derrota en casa, en la jornada inaugural de la «Champions League», ante los polacos del Bogoria, 'tropezón' que se repitió en la segunda vuelta y que condenó a los andaluces a la 2.ª plaza del grupo D y a cruzarse en cuartos con el campeón del grupo B, el alemán Borussia de Düsseldorf.

Con el pabellón de Fuentenueva a rebosar, los hombres dirigidos por el ruso Vladimir Choubine sucumbieron inesperadamente por 0:3. Samsonov cayó ante Dimitrij Ovtcharov (1:3), He ante Timo Boll (1:3) y Gardos frente a Christian Suss (1:3). Remontar en la vuelta era casi imposible, pero se rozó la proeza. Samsonov ganó a Ovtcharov (3:2) y «Juanito» hizo lo propio ante Suss (3:1) y de nuevo Ovtcharov (1:3), pero la derrota de Gardos (0:3) a manos de Boll anuló toda opción. De nuevo a las puertas de Europa.

La campaña 2009/10 ha dibujado un panorama distinto. Ya no estaban ni Samsonov, ni Gardos, ni Zhao. Llegó el internacional ucraniano Didukh para unirse a «Juanito» y Víctor Sánchez como columna vertebral del equipo. Sin embargo, los recortes dinerarios se han apreciado en la trayectoria liguera –al final de cuya primera vuelta el club granadino marchaba 4.º– y, sobre todo, en la Liga de Campeones.

Con una plantilla quizás corta, los andaluces cayeron en la 1.ª ronda sin justificaciones: últimos del grupo A, con sólo un triunfo en 6 partidos, ante el Bogoria polaco. Sánchez y Didukh únicamente lograron vencer en uno de los puntos disputados en el global del torneo y fue «Juanito» el que mantuvo el nivel superando el 50% de victorias en sus 11 enfrentamientos.

1 Balance de temporadas

2008/**09**

Competición	PJ	PG	PP	PtF	PtC	Resultado
Liga Superdivisión (LR)	22	20	2	64	18	Puesto 1.º
Liga Superdivisión (PO)	4	4	0	12	3	Campeón
Copa del Rey	3	3	0	9	1	Campeón
Liga de Campeones	8	5	3	16	11	Eliminado en cuartos

2009/10

Competición	PJ	PG	PP	PtF	PtC	Resultado
Liga Superdivisión (LR)	11	8	3	27	16	Puesto 4.º provisional
Liga de Campeones	6	1	5	8	16	Eliminado en 1.ª ronda

2 Plantillas

2008/**09**

		Liga			Copa			Europa		
Jugador	Nac.	PtJ	PtG	PtP	PtJ	PtG	PtP	PtJ	PtG	PtP
Robert Gardos	AUT	23	18	5	3	3	0	9	4	5
Zhiwen He	ESP	21	15	6	1	1	0	8	5	3
Julio Reyes	ESP	1	1	0	-	-	-	-	-	-
Vladimir Samsonov	BLR	12	11	1	3	3	0	9	7	2
Víctor Sánchez	ESP	16	14	2	2	1	1	-	-	-
Rafael Taboada	ESP	2	0	2	-	-	-	-	-	-
Peng Zhao	CHN	22	17	5	1	1	0	1	0	1

2009/10

		Liga			Copa			Europa		
Jugador	Nac.	PtJ	PtG	PtP	PtJ	PtG	PtP	PtJ	PtG	PtP
Oleksandr Didukh	UKR	13	5	8	-	-	-	6	1	5
Zhiwen He	ESP	18	14	4	-	-	-	11	6	5
Víctor Sánchez	ESP	12	8	4	-	-	-	7	1	6

3 Todos los partidos

2008/**09**

LIGA/ Superdivisión

Fase (jornada)	Resultado			Fecha
Liga regular (1)	Blasi - Olesa	0 - 3	**CajaGranada**	06.09.08
Liga regular (2)	**CajaGranada**	3 - 0	Falcons Sabadell	14.09.08
Liga regular (3)	CajaSur - Priego	1 - 3	**CajaGranada**	27.09.08
Liga regular (4)	Borges - Grup Vall	2 - 3	**CajaGranada**	19.10.08
Liga regular (5)	**CajaGranada**	3 - 2	UCAM Cartagena	23.10.08
Liga regular (6)	**CajaGranada**	3 - 0	Vincios - Espacio Vital	09.11.08
Liga regular (7)	**CajaGranada**	3 - 0	Caja de Burgos	11.11.08
Liga regular (8)	Arteal - Santiago	0 - 3	**CajaGranada**	29.11.08
Liga regular (9)	**CajaGranada**	3 - 1	Adelfamar - Cártama	07.12.08
Liga regular (10)	UCAM - Murcia	0 - 3	**CajaGranada**	13.12.08
Liga regular (11)	CajaGranada	2 - 3	**S.Sebastián de los Reyes**	17.12.08
Liga regular (12)	**CajaGranada**	3 - 2	Blasi - Olesa	04.01.09

Liga regular (13)	Falcons Sabadell	1 - 3	**CajaGranada**	10.01.09
Liga regular (14)	**CajaGranada**	3 - 1	CajaSur - Priego	18.01.09
Liga regular (15)	**CajaGranada**	3 - 1	Borges - Grup Vall	04.02.09
Liga regular (16)	UCAM Cartagena	1 - 3	**CajaGranada**	07.02.09
Liga regular (17)	Vincios - Espacio	0 - 3	**CajaGranada**	15.02.09
Liga regular (18)	Caja de Burgos	0 - 3	**CajaGranada**	21.02.09
Liga regular (19)	**CajaGranada**	3 - 0	Arteal - Santiago	01.03.09
Liga regular (20)	Cártama	0 - 3	**CajaGranada**	15.03.09
Liga regular (21)	**CajaGranada**	3 - 0	UCAM - Murcia	26.03.09
Liga regular (22)	**S.S. de los Reyes**	3 - 2	CajaGranada	03.04.09
Semifinal (ida)	Borges - Grup Vall	2 - 3	**CajaGranada**	10.05.09
Semifinal (vta.)	**CajaGranada**	3 - 0	Borges - Grup Vall	15.05.09
Final (ida)	CajaSur - Priego	1 - 3	**CajaGranada**	22.05.09
Final (vta.)	**CajaGranada**	3 - 0	CajaSur - Priego	29.05.09
COPA DEL REY				
Cuartos	Arteal - Santiago	0 - 3	**CajaGranada**	24.01.09
Semifinales	Blasi - Olesa	1 - 3	**CajaGranada**	24.01.09
Final	CajaSur - Priego	0 - 3	**CajaGranada**	25.01.09
LIGA DE CAMPEONES				
1.ª fase (1)	CajaGranada	0 - 3	**Bogoria** POL	19.09.08
1.ª fase (2)	Levallois FRA	0 - 3	**CajaGranada**	18.10.08
1.ª fase (3)	**CajaGranada**	3 - 0	Fulda-Maberzell GER	07.11.08
1.ª fase (4)	**Bogoria**	3 - 0	CajaGranada	16.11.08
1.ª fase (5)	**CajaGranada**	3 - 0	Levallois	19.12.08
1.ª fase (6)	Fulda-Maberzell	1 - 3	**CajaGranada**	30.01.09
Cuartos (ida)	CajaGranada	0 - 3	**B. Düsselforf** GER	27.02.09
Cuartos (vta.)	B. Düsselforf	1 - 3	**CajaGranada**	29.03.09

2009/10

LIGA/ Superdivisión				
Fase (jornada)		Resultado		Fecha
Liga regular (1)	S.S. de los Reyes	0 - 3	**CajaGranada**	27.09.09
Liga regular (2)	**UCAM Cartagena**	3 - 1	CajaGranada	22.10.09
Liga regular (3)	**CajaSur - Priego**	3 - 0	CajaGranada	17.10.09
Liga regular (4)	Leganés	1 - 3	**CajaGranada**	25.10.09
Liga regular (5)	**CajaGranada**	3 - 1	UCAM - Murcia	08.11.09
Liga regular (6)	Blasi - Olesa	1 - 3	**CajaGranada**	15.11.09
Liga regular (7)	**CajaGranada**	3 - 0	Caja de Burgos	22.11.09
Liga regular (8)	DKV - Borges - Vall	2 - 3	**CajaGranada**	29.11.09
Liga regular (9)	**CajaGranada**	3 - 1	Falcons Sabadell	06.12.09
Liga regular (10)	**Irún Leka Enea**	3 - 2	CajaGranada	08.12.09
Liga regular (11)	**CajaGranada**	3 - 1	Arteal - Santiago	20.12.09
LIGA DE CAMPEONES				
1.ª fase (1)	CajaGranada	2 - 3	**Hennebont** BEL	25.09.09
1.ª fase (2)	**Düsseldorf** GER	3 - 1	CajaGranada	02.10.09
1.ª fase (3)	**CajaGranada**	3 - 1	Bogoria POL	09.10.09
1.ª fase (4)	**Hennebont**	3 - 0	CajaGranada	13.11.09
1.ª fase (5)	CajaGranada	1 - 3	**Düsseldorf**	04.12.09
1.ª fase (6)	**Bogoria**	3 - 1	CajaGranada	11.12.09

BALONCESTO

07 CAJASOL

- Localidad: Sevilla
- Denominación: Club Baloncesto Sevilla S.A.D. Fundado en 1987.

El Cajasol vivió en la campaña 2008/09 los momentos más amargos de su historia, ya que estuvo muy cerca de perder la categoría por vez primera tras veinte años en la ACB, aunque al final pudo remontar el vuelo. Los sevillanos, que llevaban varios años 'coqueteando' con el descenso, tocaron fodo por culpa de un inicio de temporada realmente nefasto.

A pesar de mantener a Manel Comas en el banquillo, las cosas se empezaron a torcer muy pronto, con cuatro derrotas de inicio y la marcha repentina de Elmer Bennett, referente del equipo dentro y fuera de la cancha. Aunque el equipo logró un valioso triunfo en la cancha del Real Madrid tras dos prórrogas, la situación fue a peor hasta el punto de que la directiva optó por destituir al veterano técnico y reemplazarlo por Pedro Martínez después de alcanzar la décima jornada con una sola victoria.

A partir de ahí comenzaron los reajustes en el plantel, con la salida de Warren Carter, americano llamado a liderar el equipo en ataque y que no se adaptó, o de Andrea Pecile por problemas con el técnico. Aunque donde más dificultades había era en el puesto de base, pues los sustitutos de Bennett (Tyus Edney y DeJuan Collins) no cuajaron. Por fin la llegada del serbio Branko Milisavljevic, unida a la de los interiores Xavi Rey y Nik Caner-Medley, dio sus frutos y, aunque el equipo sevillano llegó al ecuador con un terrible 2/14, pudo enlazar dos victorias, ante Granada y en San Sebastián.

Aunque el punto de inflexión fue la incorporación del americano Clay Tucker, un tirador extraordinario que con actuaciones colosales abanderó la reacción cajista, cimentada en seis victorias seguidas que permitieron ascender puestos hasta situarse décimos y asegurar la permanencia, algo impensable meses atrás.

Por otro lado, el Cajasol retornó a Europa por la desaparición del Akasvayu Girona, participando en la EuroChallenge, tercera competición continental de la que los sevillanos apenas extrajeron como cosas positivas algunas victorias intermitentes para recuperar la confianza y el concurso de los canteranos Aguilar, Bonhome y Diouf, habituales en estos encuentros. El equipo de Pedro Martínez avanzó a la segunda ronda, el «Top 16», pero su irregularidad le privó de pasar a cuartos de final.

El verano fue tiempo de reflexión y cambios, llegando un nuevo técnico, Joan Plaza, y bastantes jugadores, ya que sólo continuaron Ellis, Miso, Rey, Savanovic y Triguero. Sin embargo, el panorama cambió de forma radical, ya que las tres derrotas iniciales en Liga no fueron esta vez más que un espejismo. A pesar de los problemas con los extracomunitarios (no se consiguió el pasaporte español de Asselin y ni éste ni Ager rindieron de forma satisfactoria), el conjunto hispalense enderezó pronto el rumbo gracias a su fortaleza en casa, con seis victorias consecutivas en San Pablo, y a la cohesión del bloque y la eficiente defensa imprimidas por Plaza, capaz de sacar el jugo tanto a los fichajes, caso de Caloway y sobre todo Kirksay, como a los que se quedaron, con especial transformación del serbio Dusko Savanovic, referente anotador.

Así, el Cajasol cerró 2009 asentado en la sexta plaza y con visos de clasificarse para la Copa del Rey y, más a largo plazo, para la fase final por el título de Liga, que no disputa desde el año 2000.

1 Balance temporadas

2008/**09**

Competición	Partidos	G	P	Resultado
Liga ACB	32	10	22	Puesto 14.º
EuroChallenge	14	5	9	Puesto 9.º

2009/10

Competición	Partidos	G	P	Resultado
Liga ACB	15	9	6	Puesto 6.º (provisional)

2 Plantillas

2008/**09**

			Liga		Europa	
Jugador	Nac.	Demarcación	PJ	Pt	PJ	Pt
Juan Alberto Aguilar	ESP	Base	4	9	4	5
Elmer Bennett	USA	Base	4	14		
Joaquín Bonhome	ESP	Escolta	2	0	8	18

CAJASOL. Plantilla 2009/10, con Joan Plaza al frente del banquillo ■Foto ACB

Nik Caner-Medley	USA	Ala-pívot	20	214	10	109
Warren Carter	USA	Ala-pívot	10	116	4	57
DeJuan Collins	USA	Base	5	19	4	17
Iñaki de Miguel	ESP	Pívot	13	28	2	7
Michel Diouf	SEN	Pívot			3	18
Tyus Edney	USA	Base	2	9	2	11
Tyrone Ellis	GEO	Escolta	32	361	14	117
Michal Ignerski	POL	Alero	32	306	14	126
Mile Ilic	SRB	Pívot	12	26	10	51
Branko Milisavljevic	SRB	Base	12	103	4	30
Andrés Miso	ESP	Escolta	31	188	14	97
Andrea Pecile	ITA	Escolta	16	170	6	27
Xavi Rey	ESP	Pívot	16	96		
Pedro Rivero	ESP	Base	26	100	14	76
Dusko Savanovic	SRB	Ala-pívot	30	263	14	109
Juan José Triguero	ESP	Pívot	32	215	14	156
Clay Tucker	USA	Escolta	11	192		

2009/10

			Liga	
Jugador	Nac.	Demarcación	PJ	Pt
Maurice Ager	USA	Alero	9	21
Josh Asselin	USA	Pívot	6	16
Mario Cabanas	ESP	Pívot	9	12
Earl Calloway	USA	Base	15	174
Tyrone Ellis	GEO	Escolta	15	177
Tariq Kirksay	FRA	Alero	15	136
Domen Lorbek	SLO	Escolta	8	22
Andrés Miso	ESP	Escolta	15	130
Ivan Radenovic	SRB	Ala-pívot	2	10
Xavi Rey	ESP	Pívot	15	58
Joan Sastre	ESP	Alero	5	11
Tomas Satoransky	CZE	Base	8	14
Dusko Savanovic	SRB	Ala-pívot	15	208
Juan José Triguero	ESP	Pívot	15	121

Todos los partidos

2008/**09**

LIGA ACB

Fase (jornada)		Resultado		Fecha
Liga regular (1.ª)	**Ricoh Manresa**	69 - 68	Cajasol	05.10.08
Liga regular (2.ª)	Cajasol	60 - 91	**Unicaja**	09.10.08
Liga regular (3.ª)	**C.B. Granada**	79 - 59	Cajasol	12.10.08
Liga regular (4.ª)	Cajasol	71 - 77	**Bruesa G.B.C.**	19.10.08
Liga regular (5.ª)	Real Madrid	109 - 116	**Cajasol**	26.10.08
Liga regular (6.ª)		*Descansa*		02.11.08
Liga regular (7.ª)	**iurbentia Bilbao Basket**	70 - 65	Cajasol	09.11.08
Liga regular (8.ª)	Cajasol	74 - 101	**TAU Cerámica**	15.11.08
Liga regular (9.ª)	**C.B. Murcia**	85 - 75	Cajasol	19.11.08
Liga regular (10.ª)	Cajasol	69 - 74	**Pamesa Valencia**	23.11.08
Liga regular (11.ª)	**Kalise Gran Canaria**	104 - 92	Cajasol	30.11.09
Liga regular (12.ª)	Cajasol	68 - 74	**Regal F.C. Barcelona**	07.12.09
Liga regular (13.ª)	Cajasol	66 - 77	**D.K.V. Joventut**	14.12.09
Liga regular (14.ª)	**Alta G. Fuenlabrada**	84 - 79	Cajasol	21.12.09
Liga regular (15.ª)	**Cajasol**	74 - 69	ViveMenorca	28.12.09
Liga regular (16.ª)	**M.M.T. Estudiantes**	96 - 74	Cajasol	04.01.09
Liga regular (17.ª)	Cajasol	75 - 79	**C.A.I. Zaragoza**	11.01.09
Liga regular (18.ª)	Cajasol	64 - 71	**Ricoh Manresa**	17.01.09
Liga regular (19.ª)	**Unicaja**	89 - 64	Cajasol	21.01.09
Liga regular (20.ª)	**Cajasol**	73 - 65	C.B. Granada	25.01.09
Liga regular (21.ª)	Bruesa G.B.C.	63 - 70	**Cajasol**	01.02.09
Liga regular (22.ª)	Cajasol	92 - 95	**Real Madrid**	08.02.09
Liga regular (23.ª)		*Descansa*		15.02.09
Liga regular (24.ª)	**TAU Cerámica**	92 - 75	Cajasol	28.02.09
Liga regular (25.ª)	**Cajasol**	80 - 66	iurbentia Bilbao Basket	07.03.09
Liga regular (26.ª)	D.K.V. Joventut	81 - 89	**Cajasol**	15.03.09
Liga regular (27.ª)	**Cajasol**	83 - 81	C.B. Murcia	22.03.09
Liga regular (28.ª)	Pamesa Valencia	89 - 98	**Cajasol**	28.03.09
Liga regular (29.ª)	**Cajasol**	89 - 81	Kalise Gran Canaria	04.04.09
Liga regular (30.ª)	C.A.I. Zaragoza	73 - 80	**Cajasol**	12.04.09
Liga regular (31.ª)	Cajasol	81 - 90	**Alta G. Fuenlabrada**	18.04.09
Liga regular (32.ª)	**Regal F.C. Barcelona**	93 - 67	Cajasol	26.04.09
Liga regular (33.ª)	Cajasol	70 - 93	**M.M.T. Estudiantes**	29.04.09
Liga regular (34.ª)	**ViveMenorca**	81 - 69	Cajasol	09.05.09

EUROCHALLENGE

Fase (jornada)		Resultado		Fecha
Calificación (ida)	**A.S.K. Riga LAT**	83 - 69	Cajasol	05.11.08
Calificación (vta.)	Cajasol	65 - 68	**A.S.K. Riga LAT**	11.11.08

CAJASOL-CIENCIAS. Plantilla 2008/09

Regular (1.ª)	**Cajasol**	89 - 75	Energa Czarni POL	26.11.08
Regular (2.ª)	Cajasol	78 - 79	**Belgacom Liège BEL**	02.12.08
Regular (3.ª)	**B.K. Ventspils LAT**	78 - 70	Cajasol	10.12.08
Regular (4.ª)	Energa Czarni POL	53 - 83	**Cajasol**	16.12.08
Regular (5.ª)	**Belgacom Liège BEL**	69 - 62	Cajasol	06.01.09
Regular (6.ª)	**Cajasol**	98 - 51	B.K. Ventspils LAT	13.01.09
Top 16 (1.ª)	Cajasol	56 - 64	**Proteas E.K.A. CYP**	27.01.09
Top 16 (2.ª)	Ural Great RUS	61 - 72	**Cajasol**	10.02.09
Top 16 (3.ª)	**Lokomotiv Rostov RUS**	63 - 61	Cajasol	13.02.09
Top 16 (4.ª)	**Proteas E.K.A. CYP**	88 - 78	Cajasol	24.02.09
Top 16 (5.ª)	**Cajasol**	74 - 61	Lokomotiv Rostov RUS	03.03.09
Top 16 (6.ª)	Cajasol	76 - 81	**Ural Great RUS**	10.03.09

2009/10

LIGA ACB

Fase (jornada)		Resultado		Fecha
Liga regular (1.ª)	Cajasol	56 - 76	**Real Madrid**	10.10.09
Liga regular (2.ª)	**D.K.V. Joventut**	65 - 60	Cajasol	15.10.09
Liga regular (3.ª)	Cajasol	77 - 84	**Lagun Aro G.B.C.**	18.10.09
Liga regular (4.ª)	Estudiantes	63 - 84	**Cajasol**	24.10.09
Liga regular (5.ª)	**Cajasol**	63 - 61	Unicaja	01.11.09
Liga regular (6.ª)	**Regal F.C. Barcelona**	76 - 67	Cajasol	08.11.09
Liga regular (7.ª)	**Cajasol**	70 - 64	Bizkaia Bilbao Basket	15.11.09
Liga regular (8.ª)	C.B. Granada	66 - 79	**Cajasol**	18.11.09
Liga regular (9.ª)	**Cajasol**	81 - 72	Xacobeo Blu:sens	22.11.09
Liga regular (10.ª)	A.A. Fuenlabrada	70 - 82	**Cajasol**	28.11.09
Liga regular (11.ª)	**B. Rueda Valladolid**	83 - 76	Cajasol	05.12.09
Liga regular (12.ª)	**Cajasol**	99 - 59	C.B. Murcia	13.12.09
Liga regular (13.ª)	**Cajasol**	82 - 53	Power E. Valencia	20.12.09
Liga regular (14.ª)	**Caja Laboral**	73 - 66	Cajasol	27.12.09
Liga regular (15.ª)	**Cajasol**	68 - 67	Meridiano Alicante	30.12.09

RUGBY/ A 15

08 CAJASOL RUGBY CIENCIAS

- Localidad: Sevilla
- Denominación: Club de Rugby Ciencias. Fundado en 1973.

El rugby andaluz volvió a tener un único representante en la máxima categoría, un Cajasol Ciencias que completó un curso bastante notable con la tercera plaza liguera y, sobre todo, el subcampeonato de Copa a pesar de los reveses en cuanto al cambio en la dirección técnica y a las lesiones, que se cebaron con el equipo en distintas fases del año.

La campaña 2008/09 había arrancado de la forma más ilusionante, con triunfo ante el vigente campeón El Salvador y con el desafío de intentar mejorar la segunda plaza del ejericicio anterior, para lo cual se había reforzado el plantel con el «All Black» Sam Harding, los neozelandeses Kurt Morath y Puanani Hunia y los locales Leandro Fernández-Aramburu y Rafa Camacho, ambos procedentes del Helvetia.

Sin embargo, justo antes de arrancar el año 2009 empezaron a torcerse las cosas, primero con la baja de larga duración de Carlos Arenas, lesionado en el hombro, y luego con la salida de Juan Antonio Arenas, el técnico que hizo al conjunto sevillano campéon de Liga en 1992 y 1995 y de Copa tres veces consecutivas entre 1994 y 1996, por diferencias con el presidente, Antonino Parrilla, y a raíz de dos derrotas seguidas, muy dolorosa la sufrida ante el Bera Bera.

El australiano Grant Dwyer, hasta entonces ayudante de Arenas, tomó las riendas del equipo -en febrero se le sumaría el inglés Jon Curry, afamado entrenador de delanteros- y éste recondujo la situación firmando la tercera plaza, aunque muy lejos de C.R.C. Madrid y Cetransa El Salvador. Morath se reveló como el fichaje más rentable, hasta el punto de ser el segundo máximo anotador del campeonato con 190 puntos.

De todos modos, la mayor alegría del año llegó con la Copa del Rey. Beneficiado por un sorteo favorable y con el aliciente de que Sevilla acogería la final, el Ciencias se deshizo sin problemas del Bera Bera y el AMPO Ordizia para pelearle el título al omnipotente C.R.C., al que plantó cara en un memorable encuentro, decantado por los madrileños Canosa y Sempere y pese a los 16 puntos del infalible Morath.

La campaña 2009/10, con la principal novedad de la incorporación de Jeremías Palumbo (máximo anotador liguero con 348 puntos para el descendido Getxo) como sustituito de Morath, baja junto a Harding y Hunia, comenzó otra vez de forma excelente, con cuatro triunfos en las cinco primeras jornadas y el liderato provisional. Pero el tropiezo casero ante La Vila marcó un repentino punto de inflexión, agravado por una plaga de lesiones, siendo el Ciencias incapaz de saborear la victoria en los últimos cinco encuentros del año 2009 y bajando, en consecuencia, a la zona media de la tabla. Así, las aspiraciones vuelven a centrarse en el torneo del K.O., tras solventar la eliminatoria de cuartos ante la U.E. Santboiana, aunque para

alcanzar la final deberá batir al imparable La Vila a domicilio.

1 Balance temporadas

2008/**09**

Competición	Partidos	G	E	P	Resultado
División de Honor	18	11	1	6	Puesto 3.º
Copa del Rey	3	2	0	1	Puesto 2.º

2009/10

Competición	Partidos	G	E	P	Resultado
División de Honor	10	4	1	5	Puesto 6.º (provisional)
Copa del Rey	1	1	0	0	Semifinalista (provisional)

2 Plantillas

2008/**09**

			Copa		Liga	
Jugador	Nac.	Demarcación	PJ	Pt	PJ	Pt
Alfredo Aparicio	ESP	Medio melé	15	10	3	0
Carlos Arenas	ESP	Medio melé	4	0	1	0
Juan Antonio Barberá	ESP	2ª línea	1	0		
Antonio Barrera	ESP	Centro-ala	1	0		
Antonio Beltrán	ESP	Medio melé	11	0	3	0
Anthony Berrichon	FRA	Ala	9	0		
José María Bohórquez	ESP	Talonador	15	5	3	15
Andrea Bresolin	ITA	3ª línea	18	5		
Rafael Camacho	ESP	2ª-3ª línea	6	5	3	5
Leonardo de Olivera	URU	2ª línea	14	5	1	0
Antonio Domínguez	ESP	3ª línea	2	0		
Leandro Fernández-Aramburu	ESP	2ª línea	15	0	1	0
Gustavo González	ARG	2ª-3ª línea			3	5
Juan González	ESP	Pilar	14	5	1	5
Samuel Harding	AUS	3ª línea	16	20	3	5
Sebastián Hattori	ARG	1ª línea	18	0	3	5
Puanani Hunia	NZL	Centro	16	15	3	5
Fernando Iraizoz	ARG	1ª línea	8	0		
Fernando Jiménez	ESP	2ª-3ª línea	16	10	3	10
José Manuel Ledesma	ESP	3ª línea	6	0		
Javier Manada	ESP	Centro	7	0	2	5
Manuel Mazo	ESP	Apertura	17	22	3	10
Kurt Morath	NZL	Apertura	17	190	3	59
Roberto Nevado	ESP	Talonador	1	0		
Alejandro Ortega Cruz	ESP	2ª-3ª línea	17	10	3	15
Alejandro Ortega Orgambides	ESP	Centro	10	0		
José Luis Ortega	ESP	Centro	4	5		
Francis Pinto	POR	Ala-zaguero	12	10	3	10
Miguel Prieto	ESP	Pilar	9	0	2	0
Jesús Recuerda	ESP	2ª línea	15	0	3	0
Alberto Rocha	ESP	Pilar	18	0	3	0
Manuel Rodríguez	ESP	1ª línea	3	0		
Eugenio Silvestre	ESP	Ala-zaguero	14	10	3	0
Corey Smith	NZL	Zaguero	17	15	3	10
Luis Vázquez	ESP	3ª línea	7	7	3	0

2009/10

			Copa		Liga	
Jugador	Nac.	Demarcación	PJ	Pt	PJ	Pt
Alfredo Aparicio	ESP	Medio melé	6	0		
Carlos Arenas	ESP	Medio melé	9	0		
Juan Antonio Barberá	ESP	2ª línea	1	0		
Antonio Barrera	ESP	Centro-ala	8	0		
Anthony Berrichon	FRA	Ala	3	5	1	0
José María Bohórquez	ESP	Talonador	9	5		
Andrea Bresolin	ITA	3ª línea	10	0	1	0
Rafael Camacho	ESP	2ª-3ª línea	2	5	1	0
Leonardo de Olivera	URU	2ª línea	10	0	1	0
Antonio Domínguez	ESP	3ª línea	1	0		
Óscar Durán	URU	1ª línea	9	10		
Leandro Fernández-Aramburu	ESP	2ª línea	7	5		
Juan Francisco Galindo	ESP	1ª línea	5	0	1	0
Gabriel Gómez	ESP	Ala	1	0		
Gustavo González	ARG	2ª-3ª línea	7	5	1	0
Juan González	ESP	Pilar	8	0	1	5
Sebastián Hattori	ARG	1ª línea	9	0		
Fernando Jiménez	ESP	2ª-3ª línea	10	5	1	0
José Manuel Ledesma	ESP	3ª línea	8	5	1	5
Manuel Mazo	ESP	Apertura	10	34	1	7
Iván Moro	ESP	Ala-zaguero	1	0		
Alejandro Ortega Cruz	ESP	2ª-3ª línea	9	0	1	0
Alejandro Ortega Orgambides	ESP	Centro	3	0		
José Luis Ortega	ESP	Centro	5	0		
Jeremías Palumbo	ARG	Apertura	8	64	1	0
Jorge Prieto	ESP	Zaguero	9	10	1	0
Jesús Recuerda	ESP	2ª línea	6	0	1	0
Alberto Rocha	ESP	Pilar	10	0	1	0
Eugenio Silvestre	ESP	Ala-zaguero	6	0	1	0
Corey Smith	NZL	Zaguero	10	25	1	0
Javier Ustarroz	ESP	Ala	10	15	1	0
Eduardo Valero	ESP	1ª línea			1	0
Luis Vázquez	ESP	3ª línea	4	5	1	0

3 Todos los partidos

2008/**09**

DIVISIÓN DE HONOR

Fase (jornada)		Resultado		Fecha
Liga regular (1.ª)	**Cajasol Ciencias**	22 - 20	Cetransa El Salvador	21.09.08
Liga regular (2.ª)	**Getxo Artea R.T.**	20 - 3	Cajasol Ciencias	28.09.08
Liga regular (3.ª)	**Cajasol Ciencias**	23 - 19	AMPO Ordizia R.E.	05.10.08
Liga regular (4.ª)	C.R. La Vila	19 - 33	**Cajasol Ciencias**	19.10.08
Liga regular (5.ª)	**Cajasol Ciencias**	16 - 6	U.E. Santboiana	26.10.08
Liga regular (6.ª)	Quesos Entrepinares	19 - 20	**Cajasol Ciencias**	23.11.08
Liga regular (7.ª)	Cajasol Ciencias	14 - 27	**C.R.C. Madrid**	30.11.08
Liga regular (8.ª)	**Pegamo Bera Bera R.T.**	18 - 15	Cajasol Ciencias	14.12.08
Liga regular (9.ª)	**Cajasol Ciencias**	18 - 17	Les Abelles R.C.	21.12.08
Liga regular (10.ª)	**Cetransa El Salvador**	26 - 16	Cajasol Ciencias	12.04.09
Liga regular (11.ª)	**Cajasol Ciencias**	33 - 26	Getxo Artea R.T.	25.01.09
Liga regular (12.ª)	AMPO Ordizia R.E.	3 - 13	**Cajasol Ciencias**	15.02.09
Liga regular (13.ª)	**Cajasol Ciencias**	20 - 17	C.R. La Vila	22.02.09
Liga regular (14.ª)	U.E. Santboiana	21 - 21	Cajasol Ciencias	08.03.09
Liga regular (15.ª)	**Cajasol Ciencias**	27 - 9	Quesos Entrepinares	22.03.09
Liga regular (16.ª)	**C.R.C. Madrid**	38 - 12	Cajasol Ciencias	29.03.09
Liga regular (17.ª)	**Cajasol Ciencias**	29 - 27	Pegamo Bera Bera R.T.	05.04.09
Liga regular (18.ª)	**Les Abelles R.C.**	25 - 14	Cajasol Ciencias	19.04.09

COPA DEL REY

Fase (jornada)		Resultado		Fecha
Cuartos	**Cajasol Ciencias**	97 - 5	Pegamo Bera Bera R.T.	25.04.09
Semifinales	**Cajasol Ciencias**	41 - 12	AMPO Ordizia R.E.	02.05.09
Final	Cajasol Ciencias	26 - 34	**C.R.C. Madrid**	10.05.09

2009/10

DIVISIÓN DE HONOR

Fase (jornada)	Resultado	Fecha

Liga regular (1.ª)	**Cajasol Ciencias**	23 - 19	U.E. Santboiana	13.09.09
Liga regular (2.ª)	Les Abelles R.C.	0 - 40	**Cajasol Ciencias**	20.09.09
Liga regular (3.ª)	**C.R.C. Madrid**	20 - 15	Cajasol Ciencias	27.09.09
Liga regular (4.ª)	**Cajasol Ciencias**	29 - 26	Quesos Entrepinares	04.10.09
Liga regular (5.ª)	Pegamo Bera Bera R.T.	12 - 21	**Cajasol Ciencias**	25.10.09
Liga regular (6.ª)	Cajasol Ciencias	13 - 28	**C.R. La Vila**	01.11.09
Liga regular (7.ª)	**Bizkaia Gernika R.T.**	30 - 6	Cajasol Ciencias	08.11.09
Liga regular (8.ª)	Cajasol Ciencias	18 - 19	**Cetransa El Salvador**	15.11.09
Liga regular (9.ª)	**AMPO Ordizia R.E.**	22 - 18	Cajasol Ciencias	22.11.09
Liga regular (10.ª)	U.E. Santboiana	15 - 15	Cajasol Ciencias	06.12.09

COPA DEL REY

Fase (jornada)		Resultado		Fecha
Cuartos	**Cajasol Ciencias**	22 - 9	U.E. Santboiana	29.11.09

FÚTBOL

09 CAJASOL SPORTING HUELVA

- Localidad: Huelva
- Denominación: Club Deportivo Sporting Club. Fundado en 1979.

El Cajasol Sporting Club de Huelva Universidad afrontó con dignidad el papel de mejor representante andaluz en la máxima competición del fútbol femenino español, la Superliga, en el ejercicio 2008/09. Para esa temporada, el club perdió a varias jugadoras importantes, como las sevillanas Ana Angulo y Rocío Ríos, la guardameta onubense Cinta Pérez, la zaguera jiennense Rosita, la centrocampista melillense Lorena, la atacante brasileña Fabiana y la también brasileña Renata. En el apartado de altas, llegaron dos jugadoras desde el F.C. Barcelona, Zaida y la sevillana Sandra Jiménez, y otra sevillana, Priscila Borja, desde el Puebla extremeño.

Con estos mimbres, el equipo de Antonio Toledo comenzó la temporada con el objetivo de clasificarse para la Copa de la Reina por primera vez en la historia de la entidad. El equipo se confirmó como una de las sorpresas agradables de la liga, pero un tramo final desastroso, con cinco derrotas y dos empates en los últimos siete partidos, lo dejaba todo a expensas de lo que hicieran otros equipos. En la última jornada, la victoria de la A.D. Torrejón C.F. sobre la Real Sociedad desbancó de la octava plaza a las onubenses, que finalmente se quedaron a un punto de alcanzar el último puesto que daba derecho a jugar el torneo del K.O.

En lo positivo, el cuadro blanquiazul logró resultados importantes como local, como la victoria frente al Athletic y el empate ante el Rayo Vallecano, a la postre campeón, siendo uno de los cuatro equipos ante los que las madrileñas se dejaron puntos. Durante la temporada, Antonio Toledo dejó su puesto como entrenador y pasó a ser director deportivo y tesorero, por lo que la plaza de técnico la ocupó otro preparador onubense, «Manolo» del Valle. Al término de la liga, el club desestimó la continuidad de este último, por lo que Toledo regresó a los banquillos de cara a la 2009/10.

Esta campaña, con la reforma de la máxima categoría, el objetivo pasó a ser luchar por la segunda plaza del Grupo C, que da derecho a jugar la fase por el título y el pase automático a la Copa de la Reina. El equipo se reforzó con varias jugadoras, dos de ellas norteamericanas, Kimberly Bonilla y Jessica O'Rourke.

El inicio de campaña fue muy positivo, y el equipo se movió entre la segunda y la tercera plaza, toda vez que el Rayo Vallecano se destacó desde el inicio al frente del Grupo C. No obstante, un mal final de segunda vuelta, con una sola victoria en los cuatro últimos partidos, lo dejó todo por decidir en el último encuentro, en el que perdió ante el Atlético de Madrid, por lo que las onubenses ya sólo pelearán para jugar la Copa.

1 Balance temporadas

2008/**09**

Competición	Partidos	G	E	P	Resultado
Superliga Femenina	30	10	7	13	Puesto 9.º

2**009**/10

Competición	Partidos	G	E	P	Resultado
Superliga Femenina	12	7	0	5	Puesto 3.º provisional

2 Plantillas

2008/**09**

Jugador	Nac.	Demarcación	Liga PJ	Liga G
Miriam Andújar	ESP	Delantero	1	0
Noelia Aybar	ESP	Delantero	22	6
Jennifer Benítez	ESP	Medio	24	2
Priscila Borja	ESP	Medio	24	6
Constanza Cano	ESP	Medio	29	2
Esperanza Carrasco	ESP	Medio	5	0
Dayane de Fatima	BRA	Delantero	29	10
María García	ESP	Medio	18	1
Sandra García	ESP	Defensa	11	2
Zaida González	ESP	Defensa	24	0
Sandra Jiménez	ESP	Medio	20	9
María Martín	ESP	Defensa	26	0
Ana Rita Moreira	POR	Defensa	26	0
Jennifer Morilla	ESP	Delantero	16	1
Olivia Oprea	ROU	Defensa	28	1
Aroa Palanco	ESP	Medio	16	0
Elena Iuliana Pavel	ROU	Defensa	29	0
Thais Ribeiro	BRA	Portero	30	0
Laura Roxana Rus	ROU	Medio	24	1
Viviane Villar	BRA	Medio	14	1

2009/10

Jugador	Nac.	Demarcación	Liga PJ	Liga G
Miriam Andújar	ESP	Delantero	3	0
Noelia Aybar	ESP	Delantero	12	10
Jennifer Benítez	ESP	Medio	10	0
Kimberly Bonilla	USA	Delantero	12	4
Leticia Carballal	ESP	Defensa	12	0
Esperanza Carrasco	ESP	Medio	6	0
Carolina Fernández	ESP	Medio	1	0
Sandra García	ESP	Defensa	12	0
Zaida González	ESP	Defensa	12	0
Mónica Filipa Grilo	POR	Medio	11	0
Sandra Jiménez	ESP	Medio	11	11
Pilar Moreno	ESP	Defensa	6	0
Jessica Lynne O'Rourke	USA	Medio	11	0
Aroa Palanco	ESP	Medio	5	0
Elena Iuliana Pavel	ROU	Defensa	12	3
Cinta Pérez	ESP	Portero	1	0
Alicia Ruiz	ESP	Delantero	2	0
Laura Roxana Rus	ROU	Medio	11	4
Dimitra Tsiliaskopoulos	AUS	Portero	12	0

3 Todos los partidos

2008/**09**

SUPERLIGA FEMENINA

CAJASOL SPORTING.

Fase (jornada)		Resultado		Fecha
Liga regular (1.ª)	**Athletic Bilbao**	1 - 0	Cajasol Sporting	07.09.08
Liga regular (2.ª)	**Cajasol Sporting**	5 - 0	C.F. Pozuelo	14.09.08
Liga regular (3.ª)	At. Madrid Féminas	2 - 2	Cajasol Sporting	05.10.08
Liga regular (4.ª)	**Cajasol Sporting**	3 - 0	Real Sociedad	12.10.08
Liga regular (5.ª)	**Levante U.D.**	2 - 0	Cajasol Sporting	19.10.08
Liga regular (6.ª)	Prainsa Zaragoza	1 - 1	Cajasol Sporting	26.10.08
Liga regular (7.ª)	**Cajasol Sporting**	2 - 1	A.D. Torrejón C.F.	01.11.08
Liga regular (8.ª)	C.F. Puebla	0 - 1	**Cajasol Sporting**	09.11.08
Liga regular (9.ª)	Cajasol Sporting	1 - 1	F.C. Barcelona	16.11.08
Liga regular (10.ª)	**Atlético Málaga**	1 - 0	Cajasol Sporting	22.11.08
Liga regular (11.ª)	**Cajasol Sporting**	6 - 1	U.E. L'Estartit	30.11.08
Liga regular (12.ª)	**Cajasol Sporting**	3 - 1	D.S.V. Colegio Alemán	07.12.08
Liga regular (13.ª)	**S.D. Lagunak**	1 - 0	Cajasol Sporting	14.12.08
Liga regular (14.ª)	Cajasol Sporting	0 - 3	**R.C.D. Espanyol**	21.12.08
Liga regular (15.ª)	Cajasol Sporting	1 - 1	Rayo Vallecano	11.01.09
Liga regular (16.ª)	**Cajasol Sporting**	2 - 1	Athletic Bilbao	18.01.09
Liga regular (17.ª)	C.F. Pozuelo	0 - 1	**Cajasol Sporting**	25.01.09
Liga regular (18.ª)	Cajasol Sporting	0 - 0	At. Madrid Féminas	01.02.09
Liga regular (19.ª)	**Real Sociedad**	2 - 1	Cajasol Sporting	08.02.09
Liga regular (20.ª)	Cajasol Sporting	2 - 5	Levante U.D.	15.02.09
Liga regular (21.ª)	**A.D. Torrejón C.F.**	3 - 2	Cajasol Sporting	21.02.09
Liga regular (22.ª)	**Cajasol Sporting**	2 - 1	C.F. Puebla	01.03.09
Liga regular (23.ª)	F.C. Barcelona	0 - 2	**Cajasol Sporting**	08.03.09
Liga regular (24.ª)	Cajasol Sporting	1 - 2	**Atlético Málaga**	14.03.09
Liga regular (25.ª)	**U.E. L'Estartit**	4 - 1	Cajasol Sporting	22.03.09
Liga regular (26.ª)	**D.S.V. Colegio Alemán**	2 - 1	Cajasol Sporting	29.03.09
Liga regular (27.ª)	Cajasol Sporting	1 - 3	**S.D. Lagunak**	05.04.09
Liga regular (28.ª)	R.C.D. Espanyol	0 - 0	Cajasol Sporting	10.04.09
Liga regular (29.ª)	Cajasol Sporting	2 - 2	Prainsa Zaragoza	03.05.09
Liga regular (30.ª)	**Rayo Vallecano**	7 - 0	Cajasol Sporting	10.05.09

2009/10

SUPERLIGA FEMENINA

Fase (jornada)		Resultado		Fecha
Primera (1.ª)	**Cajasol Sporting**	2 - 1	A.D. Torrejón C.F.	05.09.09
Primera (2.ª)	Atlético Málaga	1 - 2	**Cajasol Sporting**	12.09.09
Primera (3.ª)	**Cajasol Sporting**	2 - 0	Sevilla F.C.	27.09.09
Primera (4.ª)	**Rayo Vallecano**	3 - 0	Cajasol Sporting	03.10.09
Primera (5.ª)	**Cajasol Sporting**	8 - 0	Real Jaén	11.10.09
Primera (6.ª)		*Descansa*		18.10.09
Primera (7.ª)	**Cajasol Sporting**	5 - 3	At. Madrid Féminas	01.11.09
Primera (8.ª)	**A.D. Torrejón C.F.**	5 - 2	Cajasol Sporting	08.11.09
Primera (9.ª)	**Cajasol Sporting**	4 - 0	Atlético Málaga	14.11.09
Primera (10.ª)	**Sevilla F.C.**	3 - 2	Cajasol Sporting	29.11.09
Primera (11.ª)	Cajasol Sporting	2 - 3	**Rayo Vallecano**	05.12.09
Primera (12.ª)	Real Jaén	1 - 2	**Cajasol Sporting**	08.12.09
Primera (13.ª)		*Descansa*		13.12.09
Primera (14.ª)	**At. Madrid Féminas**	3 - 1	Cajasol Sporting	20.12.09

FÚTBOL/ Fútbol sala

10 CAJASUR CÓRDOBA

- Localidad: Córdoba
- Denominación: Club CajaSur Deportivo Córdoba Fútbol Sala. Fundado en 1996.

El fútbol sala femenino andaluz tocó el cielo en 2009 gracias a la memorable campaña realizada por el CajaSur Córdoba, que conquistó en junio el título de Liga de la División de Honor y, por si fuera poco, lo adornó en septiembre con un segundo entorchado, el de la Supercopa.

El conjunto cordobés prolongó de forma brillante su lenta pero imparable progresión desde su ascenso a la élite en 2005. Tras tres temporadas en la máxima categoría, saldadas con los puestos noveno, quinto y cuarto, sucesivamente, las pupilas de David Díaz decidieron que ya tocaba ir a por todas y completaron un ejercicio de menos a más para alcanzar la gloria de forma tan emocionante como merecida. Y ello manteniendo el bloque de la anterior campaña, liderado por las internacionales Sarah, «Ampi» y «Sarita» y con apenas tres jugadoras de fuera de Andalucía, las catalanas Laura Bestué y Clàudia y la cántabra «Isa».

Las andaluzas empezaron de forma dubitativa y cedieron tres empates en sus cinco primeros partidos como locales, además de encajar luego dos derrotas, en Elche y Logroño, que serían las únicas de toda la Liga. Y es que el CajaSur firmó una segunda vuelta de ensueño: 12 victorias y 3 empates, acabando invictas en su pista de Vista Alegre. Una trayectoria que les sirvió para ir reduciendo poco a poco su desventaja con respecto al líder Móstoles, al que por fin rebasaron en la penúltima jornada, gracias -también hay que decirlo- al triunfo del Femesala Elche en la cancha de las madrile-

CAJASUR CÓRDOBA. Posando con sus trofeos de la temporada 2009 Foto CajaSur Córdoba

ñas tras remontar un 2-0 adverso. Aupadas al liderato, las cordobesas tocaron el cielo el día 6 de junio con un ajustadísimo triunfo en casa ante el Mainfer Zaragoza, que sólo cedió en el último minuto cuando «Isa» hizo el 3-2 que otorgaba el título de campeonas a las jugadoras del CajaSur.

Un éxito mayúsculo que compensaba la pequeña decepción vivida en enero durante la Copa del Rey, pues las cordobesas actuaban como anfitrionas y aspiraban a lo máximo, pero se vieron apeadas en el debut en cuartos por el Rioja Diamante, su 'bestia negra' particular pues mes y medio atrás ya les habían derrotado en la Liga.

Tras el verano llegaron nuevas alegrías: en apenas cinco días el CajaSur se hizo con la oficiosa Copa Ibérica (ganó por 2-5 al Restauradores Avintenses luso en Vila Nova de Gaia) y con la Supercopa de España, tras batir en Puertollano al campeón copero, el Atlético Navalcarnero, por 3-1.

Un gran augurio con vistas a la campaña 2009/10, en la que el técnico David Díaz cuenta con un plantel casi idéntico aunque con el refuerzo de Alicia y Fátima, dos andaluzas fichadas del Navalcarnero y del U.C.A.M. Murcia, respectivamente. Así, el equipo marcha líder destacado a la conclusión del año, si bien en la tercera jornada sufrió su primera derrota de 2009 en Córdoba (3-4 ante el ascendido Burela) y luego cedió otro empate ante el Femesala Elche, que le sigue en la tabla a seis puntos aunque con un encuentro menos.

1 Balance temporadas

2008/**09**

Competición	Partidos	G	E	P	Resultado
División de Honor Femenina	30	22	6	2	Puesto 1.º
Copa de España Femenina	1	0	0	1	Puesto 5.º

2009/10

Competición	Partidos	G	E	P	Resultado
División de Honor Femenina	14	12	1	1	Puesto 1.º (provisional)
Supercopa de España Fem.	1	1	0	0	Puesto 1.º

2 Plantillas

2008/**09**

Jugador	Nac.	Demarcación	Liga PJ	Liga G	Copa PJ	Copa G
Sarah Álvarez	ESP	Portera	25	1	1	0
Laura Bestué	ESP	Ala-cierre	27	2	1	0
Isabel García	ESP	Universal	30	19	1	0
Amparo Jiménez	ESP	Universal	30	37	1	1
Carolina Martínez	ESP	Pívot	21	3		
Alexandra Mendes	POR	Cierre	1	0		
Sara Moreno	ESP	Pívot	30	26	1	3
Lorena Muñoz	ESP	Portera	14	0		
Clàudia Pons	ESP	Cierre	30	14	1	0
Noelia Reyes	ESP	Pívot	23	13	1	0
Yolanda Rodríguez	ESP	Ala	1	0		
Inmaculada Sojo	ESP	Ala	14	2		
María Uceda	ESP	Ala-pívot	25	5		

2009/10

Jugador	Nac.	Demarcación	Liga PJ	Liga G	Supercopa PJ	Supercopa G
Sarah Álvarez	ESP	Portera	14	1	1	0
Laura Bestué	ESP	Ala-cierre	14	5	1	0
Fátima Cervera	ESP	Universal	14	7	1	1
Tamara Galán	ESP	Ala-pívot	1	0		
Isabel García	ESP	Universal	13	7		
Alicia Jiménez	ESP	Ala-cierre	13	0	1	0
Amparo Jiménez	ESP	Universal	14	19	1	0
Sara Moreno	ESP	Pívot	14	16	1	0
Patricia Otero	ESP	Portera	2	0		
Clàudia Pons	ESP	Cierre	14	8	1	0
Noelia Reyes	ESP	Pívot	9	1	1	1
Inmaculada Sojo	ESP	Ala	9	0	1	0

3 Todos los partidos

2008/**09**

DIVISIÓN DE HONOR FEMENINA

Fase (jornada)		Resultado		Fecha
Liga regular (1.ª)	CajaSur Córdoba	1 - 1	F.S.F. Gironella	20.09.08
Liga regular (2.ª)	Valdetires Ferrol	2 - 8	**CajaSur Córdoba**	27.09.08
Liga regular (3.ª)	CajaSur Córdoba	3 - 3	P. Millenium Pinto F.S.	04.10.08
Liga regular (4.ª)	U.C.A.M. Murcia	2 - 3	**CajaSur Córdoba**	11.10.08
Liga regular (5.ª)	Ponte Ourense F.S.F.	1 - 3	**CajaSur Córdoba**	18.10.08
Liga regular (6.ª)	**CajaSur Córdoba**	4 - 1	Kupsa Teccan Logroño	25.10.08
Liga regular (7.ª)	Encofra Navalcarnero	3 - 7	**CajaSur Córdoba**	01.11.08

CAJASUR-PRIEGO FEMENINO. En la Superliga 2009/10 ■Foto CTM CajaSur-Priego

Liga regular (8.ª)	**CajaSur Córdoba**	5 - 2	Valladolid F.S.F.	08.11.08
Liga regular (9.ª)	**Femesala Elche**	4 - 2	CajaSur Córdoba	15.11.08
Liga regular (10.ª)	CajaSur Córdoba	2 - 2	F.S.F. Móstoles	22.11.08
Liga regular (11.ª)	Torre Pacheco	1 - 7	**CajaSur Córdoba**	29.11.08
Liga regular (12.ª)	**CajaSur Córdoba**	3 - 0	Zona Franca de Cádiz	06.12.08
Liga regular (13.ª)	**F.S.F. Rioja Diamante**	6 - 2	CajaSur Córdoba	13.12.08
Liga regular (14.ª)	**CajaSur Córdoba**	6 - 0	V.P. Soto del Real	10.01.09
Liga regular (15.ª)	Mainfer Zaragoza	2 - 6	**CajaSur Córdoba**	17.01.09
Liga regular (16.ª)	F.S.F. Gironella	1 - 4	**CajaSur Córdoba**	24.01.09
Liga regular (17.ª)	**CajaSur Córdoba**	7 - 1	Valdetires Ferrol	07.02.09
Liga regular (18.ª)	P. Millenium Pinto F.S.	1 - 3	**CajaSur Córdoba**	14.02.09
Liga regular (19.ª)	**CajaSur Córdoba**	3 - 2	U.C.A.M. Murcia	21.02.09
Liga regular (20.ª)	**CajaSur Córdoba**	5 - 2	Ponte Ourense F.S.F.	28.02.09
Liga regular (21.ª)	CajaSur Córdoba	1 - 1	Encofra Navalcarnero	14.03.09
Liga regular (22.ª)	Kupsa Teccan Logroño	2 - 5	**CajaSur Córdoba**	21.03.09
Liga regular (23.ª)	Valladolid F.S.F.	3 - 3	CajaSur Córdoba	04.04.09
Liga regular (24.ª)	CajaSur Córdoba	4 - 4	Femesala Elche	18.04.09
Liga regular (25.ª)	F.S.F. Móstoles	2 - 3	**CajaSur Córdoba**	25.04.09
Liga regular (26.ª)	**CajaSur Córdoba**	5 - 3	Torre Pacheco	02.05.09
Liga regular (27.ª)	Zona Franca de Cádiz	1 - 5	**CajaSur Córdoba**	09.05.09
Liga regular (28.ª)	**CajaSur Córdoba**	7 - 5	F.S.F. Rioja Diamante	16.05.09
Liga regular (29.ª)	V.P. Soto del Real	1 - 4	**CajaSur Córdoba**	30.05.09
Liga regular (30.ª)	**CajaSur Córdoba**	3 - 2	Mainfer Zaragoza	06.06.09

COPA DE ESPAÑA FEMENINA

Fase (jornada)		Resultado		Fecha
Cuartos	CajaSur Córdoba	4 - 5	**F.S.F. Rioja Diamante**	30.01.09

2009/10

DIVISIÓN DE HONOR FEMENINA

Fase (jornada)		Resultado		Fecha
Liga regular (1.ª)	**CajaSur Córdoba**	3 - 1	U.C.A.M. Murcia	19.09.09
Liga regular (2.ª)	Teldeportivo Preconte	1 - 2	**CajaSur Córdoba**	26.09.09
Liga regular (3.ª)	CajaSur Córdoba	3 - 4	**Burela F.S.F.**	03.10.09
Liga regular (4.ª)	Atlético F. Navalcarnero	4 - 8	**CajaSur Córdoba**	10.10.09
Liga regular (5.ª)	**CajaSur Córdoba**	8 - 2	Natudelia.com Zaragoza	17.10.09
Liga regular (6.ª)	Ponte Ourense F.S.F.	2 - 5	**CajaSur Córdoba**	24.10.09
Liga regular (7.ª)	**CajaSur Córdoba**	11 - 1	Castelldefels F.S.F.	31.10.09
Liga regular (8.ª)	Rioja Diamante	1 - 4	**CajaSur Córdoba**	07.11.09
Liga regular (9.ª)	**CajaSur Córdoba**	6 - 5	Móstoles Cropusa	14.11.09
Liga regular (10.ª)	V.P. Soto del Real	1 - 6	**CajaSur Córdoba**	21.11.09
Liga regular (11.ª)	CajaSur Córdoba	2 - 2	Femesala Elche	28.11.09
Liga regular (12.ª)	Valladolid F.S.F.	1 - 2	**CajaSur Córdoba**	05.12.09
Liga regular (13.ª)	**CajaSur Córdoba**	3 - 1	C. Queralt Gironella	12.12.09
Liga regular (14.ª)	Campillos F.S.F.	1 - 2	**CajaSur Córdoba**	19.12.09

SUPERCOPA DE ESPAÑA FEMENINA

Fase (jornada)		Resultado		Fecha
Final	**CajaSur Córdoba**	3 - 1	Atlético F. Navalcarnero	17.09.09

TENIS DE MESA

11 CAJASUR - PRIEGO femenino

- Localidad: Priego de Córdoba (Córdoba)
- Denominación: Club Priego Tenis de Mesa

El equipo femenino del Priego Tenis de Mesa debutó en la máxima categoría nacional de forma titubeante toda vez que se enfrentó en los primeros compromisos a los dos equipos más en forma de la primera vuelta: el UCAM de Cartagena y el Fotoprix de Vic.

Superado el fuerte arranque de la competición, las prieguenses, auténticas 'cenicientas' de la Liga, enlazaron tres triunfos –dos de ellos a domicilio– que les dieron moral y tranquilidad para concluir una buena primera mitad de liga regular, en lo que supuso el regreso de un equipo andaluz femenino a la Superdivisión española.

1 Balance de temporada

2009/10

Competición	PJ	PG	PP	PtF	PtC	Resultado
Liga Superdivisión (LR)	9	4	5	27	24	Puesto 6.º provisional

2 Plantilla

2009/10

		Liga			Copa			Europa		
Jugador	Nac.	PtJ	PtG	PtP	PtJ	PtG	PtP	PtJ	PtG	PtP
Paula Bueno	ESP	13	2	11	-	-	-	-	-	-
Valentina Andrea Mamaliga	ROU	14	7	7	-	-	-	-	-	-

CAJASUR-PRIEGO MASCULINO. Principales componentes de la plantilla 2008/09: José Luis Machado, Carlos Machado y Chih Chi Wu. A la izquierda, el técnico Luis Calvo ■Foto CTM CajaSur-Priego

Ying Wang	CHN	15	13	2	-	-	-	-	-	-
Dobles		*9*	*5*	*4*	-	-	-	-	-	-

3 Todos los partidos

2009/10

LIGA/ Superdivisión

Fase (jornada)		Resultado		Fecha
Liga regular (1)	**Fotoprix Vic**	4 - 0	CajaSur - Priego	26.09.09
Liga regular (1)	**La Selva**	4 - 3	CajaSur - Priego	27.09.09
Liga regular (2)	CajaSur - Priego	2 - 4	**UCAM Cartagena**	03.10.09
Liga regular (3)	S.S. de los Reyes	2 - 4	**CajaSur - Priego**	10.10.09
Liga regular (4)	Inca	1 - 4	**CajaSur - Priego**	18.10.09
Liga regular (5)	**CajaSur - Priego**	4 - 0	Club 11 - Burgos	25.10.09
Liga regular (8)	CajaSur - Priego	3 - 4	**Collosa**	13.12.09
Liga regular (9)	**Suris Calella**	4 - 3	CajaSur - Priego	22.11.09
Liga regular (9)	Mataró - Quadis	1 - 4	**CajaSur - Priego**	22.11.09

TENIS DE MESA

'12 CAJASUR - PRIEGO masculino

- Localidad: Priego de Córdoba (Córdoba)
- Denominación: Club Priego Tenis de Mesa

Subcampeón de Liga y subcampeón de Copa, el CajaSur de Priego se convirtió en la campaña 2008/09 en la verdadera réplica a la 'tiranía' del CajaGranada en el panorama del tenis de mesa español, en cierto modo a la estela de la grandiosa temporada del jugador insignia del club, Carlos Machado.

La tripleta prieguense formada por Carlos, su hermano José Luis y el taiwanés Wu resultó mortífera para todos los clubes españoles, salvo para el CajaGranada, que derrotó a los cordobeses hasta en 5 ocasiones: 2 en la liga regular, 2 en la final liguera y, previamente, en la final copera, siempre con suficiencia para los granadinos. La otra derrota del año del CajaSur se produjo en casa, ante el San Sebastián de los Reyes.

En Europa, en la «ETTU Cup» las cosas no fueron tan dulces para el CajaSur, que quedó apeado de la competición en la 2.ª ronda y, para más desazón, ante su público, pues Priego albergó uno de los grupos de clasificación para octavos de final.

El objetivo era terminar en 1.ª posición entre 4 equipos y no fue posible. Dicho honor correspondió al equipo francés Stella La Romagne, invicto en sus 3 partidos, inclusive el encuentro clave ante los andaluces. Fue el mejor enfrentamiento del evento. Carlos Machado comenzó venciendo a Chan (3:1) y Wu hizo lo propio con Calus (3:0).

El duelo parecía encarrillado para el club cordobés, pero sobrevinieron las derrotas de José Luis Machado ante Phung (1:3) y Wu frente a Chan (0:3), lo que dejó el desenlace pendiente para el quinto partido, entre Carlos Machado y Calus. El galo se adelantó (6-11), el andaluz igualó (11-4) y el francés remató en dos «sets» muy apretados: 11-13 y 8-11.

Con los galones plenamente ganados, la campaña 2009/10 fue para los cordobeses que dirige Luis Calvo la de la confirmación como mejor equipo nacional. Reforzados por el rumano Cioti, el CajaSur era líder en solitario de la Liga a la conclusión de la primera vuelta, además 'humillando' a su 'bestia negra', el CajaGranada, con un rotundo 3:0 en Priego. Y en Europa, debut en la Liga de Campeones.

Los prieguenses completaron una digna 1.ª fase, encuadrados en el grupo B junto al Charleroi belga, el Roskilde danés y el Pontoise francés. La primera vuelta fue brillante, sumando 2 victorias, pero la segunda 'destruyó' lo cosechado. Un triple 0:3, pese a jugar dos partidos en casa y con la circunstancia de no contar con Wu en las dos últimas jornadas, llevó al equipo a la eliminación, aunque la 3.ª plaza final le concedió al menos la posibilidad de acceder directamente a los cuartos de final de la Copa ETTU, ya dentro de 2010.

1 Balance de temporadas

2008/**09**

Competición	PJ	PG	PP	PtF	PtC	Resultado
Liga Superdivisión (LR)	22	19	3	60	21	Puesto 2.º
Liga Superdivisión (PO)	4	2	2	7	10	Subcampeón
Copa del Rey	3	2	1	6	6	Subcampeón
Copa ETTU	3	2	1	8	4	Eliminado en 2.ª ronda

2009/10

Competición	PJ	PG	PP	PtF	PtC	Resultado
Liga Superdivisión (LR)	11	10	1	31	9	Puesto 1.º provisional
Liga de Campeones	6	2	4	7	16	Eliminado en 1.ª ronda

Plantillas

2008/**09**

Jugador	Nac.	Liga PtJ	Liga PtG	Liga PtP	Copa PtJ	Copa PtG	Copa PtP	Europa PtJ	Europa PtG	Europa PtP
Junji Chen	CHN	9	6	3	-	-	-	1	1	0
Carlos Machado	ESP	37	28	9	4	1	3	4	2	2
José Luis Machado	ESP	25	16	9	3	2	1	3	2	1
Álvaro Robles	ESP	2	1	1	-	-	-	-	-	-
Chih Chi Wu	TPE	25	16	9	5	3	2	4	3	1

2009/10

Jugador	Nac.	Liga PtJ	Liga PtG	Liga PtP	Copa PtJ	Copa PtG	Copa PtP	Europa PtJ	Europa PtG	Europa PtP
Laurentiu Birlan	ROU	3	1	2	-	-	-	-	-	-
Constantin Cioti	ROU	12	10	2	-	-	-	7	2	5
Carlos Machado	ESP	15	13	2	-	-	-	9	3	6
José Luis Machado	ESP	1	0	1	-	-	-	1	0	1
José Miguel Ramírez	GUA	-	-	-	-	-	-	1	0	1
Chih Chi Wu	TPE	9	7	2	-	-	-	5	2	3

Todos los partidos

2008/**09**

LIGA/ Superdivisión

Fase (jornada)	Resultado			Fecha
Liga regular (1)	Falcons Sabadell	1 - 3	**CajaSur - Priego**	10.09.08
Liga regular (2)	Borges - Grup Vall	0 - 3	**CajaSur - Priego**	13.09.08
Liga regular (3)	CajaSur - Priego	1 - 3	**CajaGranada**	27.09.08
Liga regular (4)	UCAM Cartagena	2 - 3	**CajaSur - Priego**	18.10.08
Liga regular (5)	**CajaSur - Priego**	3 - 0	Vincios - Espacio Vital	25.10.08
Liga regular (6)	Caja de Burgos	0 - 3	**CajaSur - Priego**	08.11.08
Liga regular (7)	**CajaSur - Priego**	3 - 0	Arteal - Santiago	15.11.08
Liga regular (8)	Cártama	1 - 3	**CajaSur - Priego**	05.12.08
Liga regular (9)	**CajaSur - Priego**	3 - 0	UCAM - Murcia	06.12.08
Liga regular (10)	S.S. de los Reyes	1 - 3	**CajaSur - Priego**	12.12.08
Liga regular (11)	**CajaSur - Priego**	3 - 1	Blasi - Olesa	20.12.08
Liga regular (12)	**CajaSur - Priego**	3 - 0	Falcons Sabadell	03.01.09
Liga regular (13)	**CajaSur - Priego**	3 - 2	Borges - Grup Vall	10.01.09
Liga regular (14)	**CajaGranada**	3 - 1	CajaSur - Priego	18.01.09
Liga regular (15)	**CajaSur - Priego**	3 - 2	UCAM Cartagena	31.01.09
Liga regular (16)	Vincios - Espacio	0 - 3	**CajaSur - Priego**	21.02.09
Liga regular (17)	**CajaSur - Priego**	3 - 1	Caja de Burgos	14.02.09
Liga regular (18)	Arteal - Santiago	0 - 3	**CajaSur - Priego**	21.02.09
Liga regular (19)	**CajaSur - Priego**	3 - 0	Adelfamar - Cártama	28.02.09
Liga regular (20)	UCAM - Murcia	0 - 3	**CajaSur - Priego**	13.03.09
Liga regular (21)	CajaSur - Priego	1 - 3	**S.S. de los Reyes**	28.03.09
Liga regular (22)	Blasi - Olesa	1 - 3	**CajaSur - Priego**	04.04.09
Semifinal (ida)	S.S. de los Reyes	2 - 3	**CajaSur - Priego**	11.05.09
Semifinal (vta.)	**CajaSur - Priego**	3 - 2	S.S. de los Reyes	16.05.09
Final (ida)	CajaSur - Priego	1 - 3	**CajaGranada**	22.05.09
Final (vta.)	**CajaGranada**	3 - 0	CajaSur - Priego	29.05.09
COPA DEL REY				
Cuartos	Borges - Grup Vall	2 - 3	**CajaSur - Priego**	24.01.09
Semifinales	UCAM Cartagena	1 - 3	**CajaSur - Priego**	24.01.09
Final	**CajaGranada**	3 - 0	CajaSur - Priego	25.01.09
COPA ETTU				
2.ª ronda (1)	**CajaSur - Priego**	3 - 1	Mauthausen AUT	20.09.08
2.ª ronda (2)	CajaSur - Priego	2 - 3	**La Romagne** FRA	20.09.08
2.ª ronda (3)	**CajaSur - Priego**	3 - 0	Omilos GRE	21.09.08

2**009**/10

LIGA/ Superdivisión

Fase (jornada)	Resultado			Fecha
Liga regular (1)	Arteal - Santiago	0 - 3	**CajaSur - Priego**	29.09.09
Liga regular (2)	**CajaSur - Priego**	3 - 1	S. Sebastián de los Reyes	12.10.09
Liga regular (3)	**CajaSur - Priego**	3 - 0	CajaGranada	17.10.09
Liga regular (4)	**UCAM Cartagena**	3 - 1	CajaSur - Priego	20.10.09
Liga regular (5)	**CajaSur - Priego**	3 - 0	Leganés	07.11.09
Liga regular (6)	UCAM - Murcia	0 - 3	**CajaSur - Priego**	10.11.09
Liga regular (7)	**CajaSur - Priego**	3 - 2	Blasi - Olesa	21.11.09
Liga regular (8)	Caja de Burgos	0 - 3	**CajaSur - Priego**	11.11.09
Liga regular (9)	**CajaSur - Priego**	3 - 2	DKV - Borges - Vall	08.11.09
Liga regular (10)	**CajaSur - Priego**	3 - 1	Falcons Sabadell	08.12.09
Liga regular (11)	**CajaSur - Priego**	3 - 0	Irún Leka Enea	19.12.09
LIGA DE CAMPEONES				
1.ª fase (1)	**Charleroi** BEL	3 - 1	CajaSur	25.09.09
1.ª fase (2)	Roskilde DEN	2 - 3	**CajaSur**	02.10.09
1.ª fase (3)	**CajaSur**	3 - 2	Pontoise FRA	09.10.09
1.ª fase (4)	CajaSur	0 - 3	**Charleroi**	13.11.09
1.ª fase (5)	CajaSur	0 - 3	**Roskilde**	04.12.09
1.ª fase (6)	**Pontoise**	3 - 0	CajaSur	11.12.09

FÚTBOL/ Fútbol sala

13 CAMPILLOS F.S.F.

- Localidad: Campillos (Málaga)
- Denominación: Club Deportivo Campillos Fútbol Sala Femenino. Fundado en 1999.

El Campillos F.S.F., fundado diez años atrás y vinculado al C.D. Campillos de fútbol 11, con sesenta años de vida, ocupa en la campaña 2009/10 el hueco dejado por el Zona Franca de Cádiz como segundo conjunto andaluz en la División de Honor Femenina, a la que ascendió como campeón del grupo III de la recién creada División de Plata.

El conjunto entrenado por José Antonio González se reforzó para su debut en la élite con dos jugadoras procedentes del campeón CajaSur Córdoba, la portera «Lore» y el ala «Cárol», además de otro ala, Thais, que jugaba al fútbol 11 en el Granada C.F. Ellas tres, junto con Silvia -máxima anotadora del conjunto malagueño al cierre del año, con seis goles- y el bloque que subió de categoría conforman un plantel netamente andaluz que comenzó el campeonato de forma inmejorable, con dos victorias, si bien ante otros dos equipos recién ascendidos.

Luego vinieron seis derrotas y el cuadro de González se asentó en la franja de equipos que deberán pelear por la permanencia, lastrado sin duda por su escasa producción ofensiva, ya que tras catorce jornadas era la escuadra menos realizadora con apenas 22 'dianas'. Así, el Campillos F.S.F. cerró el año natural en la plaza decimocuarta con nueve puntos fruto de sus tres victorias (por diez derrotas), con tres equipos por detrás y una ardua pelea por delante si quiere continuar en la máxima categoría, dado que esta temporada descienden cuatro conjuntos.

Balance temporadas

2009/10

Competición	Partidos	G	E	P	Resultado
División de Honor Femenina	13	3	0	10	Puesto 14.º (provisional)

Plantillas

2009/10

Jugador	Nac.	Demarcación	Liga PJ	Liga G
Silvia Aguilar	ESP	Universal	13	6
Begoña Campaña	ESP	Cierre	12	2

Rocío del Valle	ESP	Ala-cierre	13	1
Nazaret Escudero	ESP	Universal	1	1
Jéssica Fernández	ESP	Pívot	12	3
María Isabel García	ESP	Ala-pívot	12	0
Thais García	ESP	Ala-pívot	12	4
Soledad Gómez	ESP	Cierre	1	0
Fuensanta Luna	ESP	Ala-pívot	11	1
Carolina Martínez	ESP	Ala	7	4
Lorena Muñoz	ESP	Portera	13	0
Ana Otero	ESP	Portera	1	0
María Fuensanta Pérez	ESP	Ala-pívot	1	0
Lara Roldán	ESP	Portera	1	0
Ana Rueda	ESP	Universal	8	0
María del Mar Salas	ESP	Ala-cierre	13	0

3 Todos los partidos

2009/10

DIVISIÓN DE HONOR FEMENINA

Fase (jornada)		Resultado		Fecha
Liga regular (1.ª)	**Campillos F.S.F.**	3 - 2	Teldeportivo Preconte	19.09.09
Liga regular (2.ª)	Burela F.S.F.	3 - 5	**Campillos F.S.F.**	26.09.09
Liga regular (3.ª)	Campillos F.S.F.	1 - 4	**Atlético F. Navalcarnero**	03.10.09
Liga regular (4.ª)	**Natudelia.com Zaragoza**	7 - 0	Campillos F.S.F.	10.10.09
Liga regular (5.ª)	Campillos F.S.F.	1 - 6	**Ponte Ourense F.S.F.**	17.10.09
Liga regular (6.ª)	**Castelldefels F.S.F.**	6 - 4	Campillos F.S.F.	24.10.09
Liga regular (7.ª)	Campillos F.S.F.	0 - 5	**Rioja Diamante**	31.10.09
Liga regular (8.ª)	**Móstoles Cropusa**	19 - 1	Campillos F.S.F.	07.11.09
Liga regular (9.ª)	**Campillos F.S.F.**	4 - 3	V.P. Soto del Real	14.11.09
Liga regular (10.ª)	**Femesala Elche**	9 - 0	Campillos F.S.F.	21.11.09
Liga regular (11.ª)	Campillos F.S.F.	0 - 3	**Valladolid F.S.F.**	28.11.09
Liga regular (12.ª)	**C. Queralt Gironella**	7 - 2	Campillos F.S.F.	05.12.09
Liga regular (13.ª)		Descanso		12.12.09
Liga regular (14.ª)	Campillos F.S.F.	1 - 2	**CajaSur Córdoba**	19.12.09

BÁDMINTON

14 C.B. BENALMÁDENA

- Localidad: Benalmádena (Málaga)
- Denominación: Club Bádminton Benalmádena. Fundado en 1986.

El C.B. Benalmádena, todo un clásico de la máxima categoría del bádminton español (de la que fue campeón en 1989 y 1991), ha tenido un ejercicio 2009 sin grandes sobresaltos, ubicado siempre en los puestos templados de la División de Honor. Lo cual no es poco para un club que mantiene su fuerte apuesta por los jugadores de la tierra, no en vano dispone de una plantilla enteramente andaluza.

En la campaña 2008/09, con un bloque conformado básicamente por el trío masculino Rafa Gálvez-Jacob González-Dani Alcover y el femenino Aida Díaz-Yolanda Gutiérrez-Marina Garvi, los costasoleños realizaron una primera fase algo irregular (cinco victorias y otras cinco derrotas) para concluir cuartos en su grupo, tras Soderinsa Rinconada, IES La Orden e Ibiza. Una cuarta plaza que les obligó a disputar una reñida eliminatoria de permanencia ante el C.B. Pitius, al que batieron pese a que cada equipo ganó en su pista por idéntico resultado: 4-3.

Conservada la categoría y con la satisfacción de ver los frutos al trabajo de cantera -Rafa Gálvez y David Ramírez fueron convocados para el Europeo junior-, el técnico Eduardo Herrero planificó la temporada actual con casi los mismos mimbres, de tal modo que apenas se han producido dos trueques entre hermanas: Tania Díaz y Verónica Gutiérrez están acaparando el protagonismo que en el anterior curso tenían sus hermanas Aida y Yolanda, respectivamente.

Por lo demás, el resultado parece positivo, ya que el conjunto malagueño comenzó la campaña con tres triunfos seguidos, si bien luego ha equilibrado su balance, que era a final de año de 4/3. Así las cosas, el C.B. Benalmádena cerró 2009 ocupando la tercera plaza del Grupo B, a una victoria del Torrejón Saglas -que, sin embargo, ya ganó en la cancha andaluza (2-5)- y con una también de margen sobre Xàtiva y Oviedo, equipos a los que debe mantener por debajo para entrar en la pelea por el título.

1 Balance temporadas

2008/**09**

Competición	Partidos	G	P	Resultado
División de Honor	12	6	6	Puesto 8.º

2009/10

Competición	Partidos	G	P	Resultado provisional
División de Honor	7	4	3	Puesto 3.º (grupo B)

2 Plantillas

2008/**09**

Jugador	Nac.	Liga PJ	Liga Pt	Liga G
Daniel Alcover	ESP	12	23	13
Rafael Gálvez	ESP	12	23	8
Jacob González	ESP	11	13	6
Marcos Ruiz	ESP	1	1	0
Catalina Alcover	ESP	1	1	1
Aida Díaz	ESP	9	12	5
Tania Díaz	ESP	5	5	2
Marina Fernández	ESP	2	3	1
Marina Garvi	ESP	12	19	14
Yolanda Gutiérrez	ESP	11	19	10

2009/10

Jugador	Nac.	Liga PJ	Liga Pt	Liga G
Daniel Alcover	ESP	7	13	7
José Antonio Crespo	ESP	1	2	1
Rafael Gálvez	ESP	6	12	7
Jacob González	ESP	5	6	3
Alberto Ramírez	ESP	1	1	0
Marcos Ruiz	ESP	1	1	0
Tania Díaz	ESP	6	6	2
Marina Fernández	ESP	1	1	0
Marina Garvi	ESP	7	13	6
Verónica Gutiérrez	ESP	7	13	4

3 Todos los partidos

2008/**09**

DIVISIÓN DE HONOR

Fase (jornada)		Resultado		Fecha
Liga regular (1.ª)	C.B. Veleta	1 - 6	**C.B. Benalmádena**	13.09.08
Liga regular (2.ª)	**C.B. IES La Orden**	6 - 1	C.B. Benalmádena	27.09.08
Liga regular (3.ª)	**C.B. Benalmádena**	5 - 2	C.B. Jorge Guillén	04.10.08
Liga regular (4.ª)	**Soderinsa Rinconada**	6 - 1	C.B. Benalmádena	25.10.08
Liga regular (5.ª)	C.B. Benalmádena	2 - 5	**Ibiza B.C.**	15.11.08
Liga regular (6.ª)	**C.B. Benalmádena**	6 - 1	C.B. Veleta	29.11.08

C.B. BENALMÁDENA.

Liga regular (7.ª)	C.B. Benalmádena	1 - 6	**C.B. IES La Orden**	20.12.08
Liga regular (8.ª)	C.B. Jorge Guillén	2 - 5	**C.B. Benalmádena**	17.01.09
Liga regular (9.ª)	C.B. Benalmádena	2 - 5	**Soderinsa Rinconada**	24.01.09
Liga regular (10.ª)	Ibiza B.C.	3 - 4	**C.B. Benalmádena**	31.01.09
Permanencia (ida)	**C.B. Pitius**	4 - 3	C.B. Benalmádena	14.02.09
Permanencia (vta.)	**C.B. Benalmádena**	4 - 3	C.B. Pitius	21.02.09

2009/10

DIVISIÓN DE HONOR

Fase (jornada)	Resultado			Fecha
Liga regular (1.ª)	C.B. Xàtiva València	3 - 4	**C.B. Benalmádena**	12.09.09
Liga regular (2.ª)	C.B. Oviedo	3 - 4	**C.B. Benalmádena**	26.09.09
Liga regular (3.ª)	**C.B. Benalmádena**	4 - 3	C.B. Pitius	03.10.09
Liga regular (4.ª)	**C.B. IES La Orden**	6 - 1	C.B. Benalmádena	24.10.09
Liga regular (5.ª)	C.B. Benalmádena	2 - 5	**C.B. Torrejón Saglas**	07.11.09
Liga regular (6.ª)	C.B. Benalmádena	2 - 5	**C.B. Xàtiva València**	28.11.09
Liga regular (7.ª)	**C.B. Benalmádena**	4 - 3	C.B. Oviedo	19.12.09

BALONCESTO

15 C.B. GRANADA

- Localidad: Granada
- Denominación: Club Baloncesto Granada S.A.D. Fundado en 1994.

El C.B. Granada, todo un 'clásico' de la Liga ACB, disputó su quinta temporada consecutiva en la máxima categoría y de nuevo con la consigna de conseguir la permanencia lo antes posible y soñar con algo más. De la mano del entrenador Trifón Poch, el conjunto nazarí realizó una campaña 2008/09 un tanto desconcertante, aunque la culminó con una undécima plaza más que digna.

La continuidad fue la nota dominante en el plantel del «Cebé», con el trío referencial formado por el base Gianella, el exterior Hunter y el interior Borchardt, secundados por jugadores fiables como «Juampi» Gutiérrez o Scepanovic, aunque la auténtica sensación fue el local Pablo Aguilar, que cuajó una temporada fantástica.

Con todo, el ejercicio fue extraño, con dos vueltas totalmente distintas: en la primera, el C.B. Granada mostró una gran solidez en su pista, con siete victorias seguidas, que contrastaba con la poca competitividad a domicilio, donde enlazó ocho derrotas, alcanzando el ecuador sin conocer lo que es ganar lejos de Granada. De repente, fue traspasar el ecuador de la competición y cambió la dinámica: el conjunto de Poch perdió siete partidos seguidos en casa y amarró algunos triunfos fuera (en San Sebastián, en Bilbao) que no lograron compensar el balance. Hasta tal punto que el equipo se metió de lleno en la pelea por la permanencia, con un panorama algo sombrío que por fin se despejó gracias a tres victorias seguidas en Madrid ante Estudiantes, en casa ante ViveMenorca y en Manresa.

Salvada la categoría, el club nazarí perdió para la actual campaña a su bastión Curtis Borchardt, pero lo reemplazó con acierto fichando a Richard Hendrix, debutante en la liga española pero que está ofreciendo un rendimiento muy satisfactorio. Su llegada y algunos retoques (llegaron los comunitarios Ingles, Rannikko y Stefansson, aunque éste cayó lesionado enseguida) han variado escasamente la situación del equipo, que al cierre del año marchaba duodécimo con seis triunfos por nueve derrotas.

La consolidación de Aguilar y la entrada en el equipo de jóvenes canteranos como Jesús Fernández, «Berni» Castillo o «Manu» Rodríguez realzan la labor del conjunto granadino.

1 Balance temporadas

2008/**09**

Competición	Partidos	G	P	Resultado
Liga ACB	32	12	20	Puesto 11.º

2009/10

Competición	Partidos	G	P	Resultado
Liga ACB	15	6	9	Puesto 12.º (provisional)

2 Plantillas

2008/**09**

Jugador	Nac.	Demarcación	Liga PJ	Liga Pt
Pablo Aguilar	ESP	Ala-pívot	32	238
Curtis Borchardt	USA	Pívot	26	320
Bernardo Castillo	ESP	Alero	2	1
Carlos Cherry	ESP	Base	27	99
Fulvio de Assis	ITA	Base	3	2
Jorge Fernández	ESP	Base	10	8
Nicolás Gianella	ITA	Base	30	263

C.B.GRANADA. Plantilla 2009/10
Foto ACB

Juan Pedro Gutiérrez	ESP	Ala-pívot	32	180
Mike Higgins	ESP	Pívot	3	3
Jimmie Hunter	USA	Alero	31	449
Juan Ignacio Jasen	ESP	Escolta	26	97
Aleks Maric	CRO	Pívot	32	147
Nacho Martín	ESP	Ala-pívot	24	72
Vlado Scepanovic	MNE	Escolta	28	311
Filip Videnov	BUL	Escolta	31	179

2009/10

Jugador	Nac.	Demarcación	Liga PJ	Liga Pt
Pablo Aguilar	ESP	Ala-pívot	13	152
Bernardo Castillo	ESP	Alero	1	0
Jesús Fernández	ESP	Pívot	13	24
Jorge Fernández	ESP	Base	7	12
Nicolás Gianella	ITA	Base	15	135
Juan Pedro Gutiérrez	ESP	Ala-pívot	15	57
Richard Hendrix	USA	Pívot	15	204
Jimmie Hunter	USA	Alero	15	209
Joe Ingles	GBR	Alero	15	167
Juan Ignacio Jasen	ESP	Escolta	15	105
Teemu Rannikko	FIN	Base	13	37
Manuel Rodríguez	ESP	Escolta	3	0
Jon Stefansson	ISL	Escolta	4	34

Todos los partidos

2008/**09**

LIGA ACB

Fase (jornada)	Resultado			Fecha
Liga regular (1.ª)	**C.B. Granada**	83 - 79	Bruesa G.B.C.	04.10.08
Liga regular (2.ª)	**Real Madrid**	81 - 80	C.B. Granada	09.10.08
Liga regular (3.ª)	**C.B. Granada**	79 - 59	Cajasol	12.10.08
Liga regular (4.ª)	**TAU Cerámica**	80 - 68	C.B. Granada	17.10.08
Liga regular (5.ª)	**C.B. Granada**	74 - 71	iurbentia Bilbao Basket	25.10.08
Liga regular (6.ª)	**D.K.V. Joventut**	93 - 76	C.B. Granada	02.11.08
Liga regular (7.ª)	**Pamesa Valencia**	83 - 66	C.B. Granada	07.11.08
Liga regular (8.ª)	**C.B. Granada**	79 - 70	C.B. Murcia	16.11.08
Liga regular (9.ª)	**C.A.I. Zaragoza**	80 - 65	C.B. Granada	19.11.08
Liga regular (10.ª)	**C.B. Granada**	71 - 63	Alta G. Fuenlabrada	23.11.08
Liga regular (11.ª)	**Regal F.C. Barcelona**	86 - 82	C.B. Granada	30.11.09
Liga regular (12.ª)	**C.B. Granada**	82 - 77	Ricoh Manresa	06.12.09
Liga regular (13.ª)	**C.B. Granada**	82 - 76	Kalise Gran Canaria	13.12.09
Liga regular (14.ª)	**ViveMenorca**	78 - 74	C.B. Granada	21.12.09
Liga regular (15.ª)		*Descansa*		28.12.09
Liga regular (16.ª)	**Unicaja**	90 - 66	C.B. Granada	04.01.09
Liga regular (17.ª)	C.B. Granada	53 - 72	**M.M.T. Estudiantes**	11.01.09
Liga regular (18.ª)	Bruesa G.B.C.	80 - 87	**C.B. Granada**	18.01.09
Liga regular (19.ª)	C.B. Granada	76 - 82	**Real Madrid**	22.01.09
Liga regular (20.ª)	**Cajasol**	73 - 65	C.B. Granada	25.01.09
Liga regular (21.ª)	C.B. Granada	86 - 87	**TAU Cerámica**	01.02.09
Liga regular (22.ª)	iurbentia Bilbao Basket	69 - 70	**C.B. Granada**	08.02.09
Liga regular (23.ª)	C.B. Granada	86 - 92	**D.K.V. Joventut**	15.02.09
Liga regular (24.ª)	**C.B. Murcia**	78 - 75	C.B. Granada	01.03.09
Liga regular (25.ª)	C.B. Granada	69 - 71	**Pamesa Valencia**	08.03.09
Liga regular (26.ª)	**Kalise Gran Canaria**	99 - 75	C.B. Granada	15.03.09
Liga regular (27.ª)	C.B. Granada	66 - 67	**C.A.I. Zaragoza**	22.03.09
Liga regular (28.ª)	**Alta G. Fuenlabrada**	90 - 74	C.B. Granada	28.03.09
Liga regular (29.ª)	C.B. Granada	54 - 68	**Regal F.C. Barcelona**	04.04.09
Liga regular (30.ª)	M.M.T. Estudiantes	72 - 76	**C.B. Granada**	12.04.09
Liga regular (31.ª)	**C.B. Granada**	89 - 82	ViveMenorca	19.04.09
Liga regular (32.ª)	Ricoh Manresa	75 - 90	**C.B. Granada**	26.04.09
Liga regular (33.ª)	C.B. Granada	51 - 93	**Unicaja**	30.04.09
Liga regular (34.ª)		*Descansa*		09.05.09

2009/10

LIGA ACB

Fase (jornada)	Resultado			Fecha
Liga regular (1.ª)	**Bizkaia Bilbao Basket**	74 - 63	C.B. Granada	11.10.09
Liga regular (2.ª)	**C.B. Granada**	103 - 71	Meridiano Alicante	14.10.09
Liga regular (3.ª)	Xacobeo Blu:sens	92 - 95	**C.B. Granada**	18.10.09
Liga regular (4.ª)	C.B. Granada	65 - 82	**Valencia B.C.**	25.10.09
Liga regular (5.ª)	**Gran Canaria 2014**	102 - 65	C.B. Granada	01.11.09
Liga regular (6.ª)	C.B. Granada	78 - 83	**D.K.V. Joventut**	07.11.09
Liga regular (7.ª)	B. Rueda Valladolid	64 - 77	**C.B. Granada**	14.11.09
Liga regular (8.ª)	C.B. Granada	66 - 79	**Cajasol**	18.11.09
Liga regular (9.ª)	**C.B. Granada**	81 - 60	Suzuki Manresa	21.11.09
Liga regular (10.ª)	**Real Madrid**	86 - 69	C.B. Granada	29.11.09
Liga regular (11.ª)	C.B. Granada	62 - 72	**Regal F.C. Barcelona**	06.12.09

I.E.S. LA ORDEN. Plantilla 2008/09

Liga regular (12.ª)	**Estudiantes**	77 - 65	C.B. Granada	12.12.09
Liga regular (13.ª)	**C.B. Granada**	88 - 76	Lagun Aro G.B.C.	19.12.09
Liga regular (14.ª)	A.A. Fuenlabrada	76 - 83	**C.B. Granada**	27.12.09
Liga regular (15.ª)	C.B. Granada	79 - 85	**Caja Laboral**	30.12.09

BÁDMINTON

16 C.B. IES LA ORDEN

- Localidad: Huelva
- Denominación: Club Bádminton IES La Orden. Fundado en 1989.

El C.B. IES La Orden ha experimentado en 2009 un salto cualitativo tan espectacular que ha logrado convertirse en la nueva alternativa al apabullante dominio del Soderinsa Rinconada en la actual década, llegando incluso a desplazar al C.B. Torrejón Saglas Paracuellos del subcampeonato de Liga. Y eso que el club apenas lleva un lustro en la División de Honor.

La clave del éxito onubense radica, es evidente, en la constante labor de cantera que se inició hace ya veinte años en el gimnasio del entonces Instituto de Bachillerato -hoy en día Instituto de Educación Secundaria (IES)- La Orden, con el técnico Francisco Ojeda como principal baluarte. Un trabajo que ha ido configurando con el paso del tiempo un plantel de jugadores de excelente calidad, en el que sobresalen sus cuatro internacionales absolutos: Eliezer y Haideé Ojeda, Carolina Marín y Ana María Martín, todos ellos presentes en el Europeo por equipos mixtos de Liverpool y protagonistas de los cuatro oros cosechados en el Campeonato de España.

Pero volviendo a la Liga, la escuadra onubense ha cerrado el año con un balance increíble de 14 victorias y sólo dos derrotas, las que encajó en la final por el título ante el Rinconada, a las que se suman otras dos -de nuevo ante los sevillanos y ante el C.B. Ibiza- en los albores de la campaña 2008/09, antes de abrir este mágico 2009.

El C.B. IES La Orden firmó una fase regular con 8 triunfos y esos dos reveses para acabar segundo y disputar los cuartos de final, en los que acabó con las esperanzas del C.B. Xàtiva (3-4 en Valencia pero luego un concluyente 7-0 en Huelva). Ya en semifinales, los pupilos de Ojeda rompieron los pronósticos al eliminar al potente C.B. Torrejón, venciéndole en ambos duelos (3-4 en tierras madrileñas y 4-3 en casa).

En la gran final, los onubenses lo dieron todo pero no pudieron rematar la gesta ante la superioridad sevillana, firmando en todo caso un histórico subcampeonato de liga, justo premio para un elenco de volantistas liderado por el indonesio Hendry Winarto, los hermanos Ojeda, la exitosa pareja Marín-Martín y Yonatan Longo. Este último causó baja en el verano y ha sido reemplazado en la campaña 2009/10 por el joven canterano Jesús Cebey, que va entrando en las convocatorias del primer equipo, en tanto que la sección femenina ha tenido un refuerzo de lujo en la indonesia Sylvinna Kurniawan.

No es de extrañar, pues, que el IES La Orden marche al cierre del año como líder invicto en su grupo luego de haber superado ya en ambas pistas al Torrejón y haber dominado con solvencia a los otros dos conjuntos más competitivos de su grupo, el Xàtiva (2-5 en cancha valenciana) y el Benalmádena (6-1). Las semifinales, como mínimo, están encarriladas.

1 Balance temporadas

2008/**09**

Competición	Partidos	G	P	Resultado
División de Honor	16	12	4	Puesto 2.º

2009/10

Competición	Partidos	G	P	Resultado provisional
División de Honor	7	7	0	Puesto 1.º (grupo B)

2 Plantillas

2008/**09**

		Liga		
Jugador	Nac.	PJ	Pt	G
Jesús Cebey	ESP	2	2	0
David Domínguez	ESP	2	2	1
Pablo Domínguez	ESP	2	3	0
Yonatan Longo	ESP	12	13	5
Adrián Márquez	ESP	1	1	0
Eliezer Ojeda	ESP	16	29	23
Manuel Pego	ESP	1	1	0
Hendry Winarto	INA	15	29	21
Carolina Marín	ESP	16	31	27
Ana María Martín	ESP	16	17	12
Haideé Ojeda	ESP	16	32	22

C.B. JORGE GUILLÉN.

2009/10				
		Liga		
Jugador	Nac.	PJ	Pt	G
Jesús Cebey	ESP	4	6	3
David Domínguez	ESP	1	1	0
Pablo Domínguez	ESP	2	2	0
Adrián Márquez	ESP	1	1	0
Eliezer Ojeda	ESP	7	12	9
Hendry Winarto	INA	7	13	10
Sylvinna Kurniawan	INA	7	9	8
Carolina Marín	ESP	6	12	11
Ana María Martín	ESP	4	6	4
Haideé Ojeda	ESP	5	8	7

3 Todos los partidos

2008/**09**

DIVISIÓN DE HONOR

Fase (jornada)	Resultado			Fecha
Liga regular (1.ª)	**Soderinsa Rinconada**	4 - 3	C.B. IES La Orden	13.09.08
Liga regular (2.ª)	**C.B. IES La Orden**	6 - 1	C.B. Benalmádena	27.09.08
Liga regular (3.ª)	**Ibiza B.C.**	4 - 3	C.B. IES La Orden	04.10.08
Liga regular (4.ª)	**C.B. IES La Orden**	7 - 0	C.B. Jorge Guillén	25.10.08
Liga regular (5.ª)	C.B. Veleta	0 - 7	**C.B. IES La Orden**	15.11.08
Liga regular (6.ª)	**C.B. IES La Orden**	5 - 2	Soderinsa Rinconada	29.11.08
Liga regular (7.ª)	C.B. Benalmádena	1 - 6	**C.B. IES La Orden**	20.12.08
Liga regular (8.ª)	**C.B. IES La Orden**	5 - 2	Ibiza B.C.	17.01.09
Liga regular (9.ª)	C.B. Jorge Guillén	2 - 5	**C.B. IES La Orden**	24.01.09
Liga regular (10.ª)	**C.B. IES La Orden**	4 - 3	C.B. Veleta	31.01.09
Cuartos (ida)	C.B. Xàtiva València	3 - 4	**C.B. IES La Orden**	15.02.09
Cuartos (vta.)	**C.B. IES La Orden**	7 - 0	C.B. Xàtiva València	21.02.09
Semifinales (ida)	**C.B. IES La Orden**	4 - 3	C.B. Torrejón Saglas	07.03.09
Semifinales (vta.)	C.B. Torrejón Saglas	3 - 4	**C.B. IES La Orden**	14.03.09
Final (ida)	C.B. IES La Orden	3 - 4	**Soderinsa Rinconada**	28.03.09
Final (vta.)	**Soderinsa Rinconada**	4 - 3	C.B. IES La Orden	18.04.09

2009/10

DIVISIÓN DE HONOR

Fase (jornada)	Resultado			Fecha
Liga regular (1.ª)	**C.B. IES La Orden**	7 - 0	C.B. Oviedo	12.09.09
Liga regular (2.ª)	**C.B. IES La Orden**	4 - 3	C.B. Torrejón Saglas	26.09.09
Liga regular (3.ª)	C.B. Xàtiva València	2 - 5	**C.B. IES La Orden**	03.10.09
Liga regular (4.ª)	**C.B. IES La Orden**	6 - 1	C.B. Benalmádena	24.10.09
Liga regular (5.ª)	C.B. Pitius	0 - 7	**C.B. IES La Orden**	07.11.09
Liga regular (6.ª)	C.B. Oviedo	2 - 5	**C.B. IES La Orden**	28.11.09
Liga regular (7.ª)	C.B. Torrejón Saglas	3 - 4	**C.B. IES La Orden**	19.12.09

BÁDMINTON

17 C.B. JORGE GUILLÉN

- Localidad: Málaga
- Denominación: Club Deportivo Jorge Guillén. Fundado en 1985.

El C.B. Jorge Guillén, el más veterano de los cinco clubes andaluces de División de Honor, fundado en el colegio público homónimo de la barriada malagueña de El Palo, ha cerrado un año 2009 algo discreto en cuanto a resultados, aunque ello no deba restar mérito a un equipo que maneja un reducido número de volantistas de la casa, sin refuerzos externos.

Tan sólo tres victorias han cosechado los malagueños en todo el ejercicio, todas ellas con el C.B. Veleta como rival y en cualquier caso suficientes para mantener la categoría un año más. En la fase regular de la campaña 2008/09, el grupo entrenado por Antonio Rico no fue capaz de sumar triunfo alguno (3-4 ante el Ibiza B.C. fue su mejor resultado), aunque en su pista dio 'guerra' a todos los contrarios. Sin embargo, en la eliminatoria de descenso doblegó a los granadinos (5-2 y 3-4) para 'salvar los muebles'.

El equipo base, integrado por Mario González, el propio Antonio Rico, Antonio Casquero, Ana González, Eva Perálvarez y Lucía Entrambasaguas, fue capaz de sacar adelante esa decisiva batalla y se mantiene intacto en la temporada actual, en la que de nuevo el C.B. Jorge Guillén cierra su grupo con una sola victoria (2-5 en Granada) y, aunque aún debe recibir tanto a Veleta como a Alicante, sus rivales más asequibles, parece 'condenado' a pelear de nuevo por eludir el descenso a Primera Nacional.

1 Balance temporadas

2008/**09**

Competición	Partidos	G	P	Resultado
División de Honor	12	2	10	Puesto 10.º

2009/10

Competición	Partidos	G	P	Resultado provisional
División de Honor	7	1	6	Puesto 6.º (grupo A)

2 Plantillas

2008/**09**

Jugador	Nac.	Liga PJ	Pt	G
Antonio Casquero	ESP	5	9	5
Jesús María Cazorla	ESP	7	8	0
Samuel Delgado	ESP	1	1	0
Mario González	ESP	11	18	6
Antonio Rico	ESP	12	23	9
Lucía Entrambasaguas	ESP	8	10	2
Ana González	ESP	12	17	1
Lorena González	ESP	5	6	1
María Belén Jiménez	ESP	6	9	2
Eva María Perálvarez	ESP	11	18	5

2009/10

Jugador	Nac.	Liga PJ	Pt	G
Antonio Casquero	ESP	7	14	4
Jesús María Cazorla	ESP	2	2	0
Mario González	ESP	6	12	5
Antonio Rico	ESP	6	7	0
Lucía Entrambasaguas	ESP	6	6	2
Ana González	ESP	7	13	2
María Belén Jiménez	ESP	1	2	0
Eva María Perálvarez	ESP	7	14	7

3 Todos los partidos

2008/**09**

DIVISIÓN DE HONOR

Fase (jornada)		Resultado		Fecha
Liga regular (1.ª)	**Ibiza B.C.**	6 - 1	C.B. Jorge Guillén	13.09.08
Liga regular (2.ª)	C.B. Jorge Guillén	2 - 5	**C.B. Veleta**	27.09.08
Liga regular (3.ª)	**C.B. Benalmádena**	5 - 2	C.B. Jorge Guillén	04.10.08
Liga regular (4.ª)	**C.B. IES La Orden**	7 - 0	C.B. Jorge Guillén	25.10.08
Liga regular (5.ª)	C.B. Jorge Guillén	1 - 6	**Soderinsa Rinconada**	15.11.08
Liga regular (6.ª)	C.B. Jorge Guillén	3 - 4	**Ibiza B.C.**	29.11.08
Liga regular (7.ª)	**C.B. Veleta**	5 - 2	C.B. Jorge Guillén	20.12.08
Liga regular (8.ª)	C.B. Jorge Guillén	2 - 5	**C.B. Benalmádena**	17.01.09
Liga regular (9.ª)	C.B. Jorge Guillén	2 - 5	**C.B. IES La Orden**	24.01.09
Liga regular (10.ª)	**Soderinsa Rinconada**	7 - 0	C.B. Jorge Guillén	31.01.09
Descenso (ida)	**C.B. Jorge Guillén**	5 - 2	C.B. Veleta	07.03.09
Descenso (vta.)	C.B. Veleta	3 - 4	**C.B. Jorge Guillén**	14.03.09

2009/10

DIVISIÓN DE HONOR

Fase (jornada)		Resultado		Fecha
Liga regular (1.ª)	**Alfa Romeo Huesca**	5 - 2	C.B. Jorge Guillén	12.09.09
Liga regular (2.ª)	C.B. Jorge Guillén	1 - 6	**Ibiza B.C.**	26.09.09
Liga regular (3.ª)	**C.B. Alicante**	5 - 2	C.B. Jorge Guillén	03.10.09
Liga regular (4.ª)	C.B. Veleta	2 - 5	**C.B. Jorge Guillén**	24.10.09
Liga regular (5.ª)	C.B. Jorge Guillén	0 - 7	**Soderinsa Rinconada**	07.11.09
Liga regular (6.ª)	C.B. Jorge Guillén	1 - 6	**Alfa Romeo Huesca**	28.11.09
Liga regular (7.ª)	**Ibiza B.C.**	4 - 3	C.B. Jorge Guillén	19.12.09

BÁDMINTON

18 C.B. VELETA

- Localidad: Granada
- Denominación: Club Bádminton Veleta. Fundado en 2002.

El C.B. Veleta, con apenas siete años de vida, continúa en su línea de trabajar con la cantera granadina en busca del resplandor de los noventa, cuando la labor desarrollada en los Padres Escolapios dio de sí importantes frutos, hasta el punto de que jugadores como David Serrano y Esther Sanz estuvieron representando a España en los Juegos de Barcelona'92.

Pero la realidad actual dicta que aún quedan años de siembra por el equipo que dirige Salvador Franco, que mantiene la categoría en División de Honor gracias a la renuncia del Universitario de Donostia. Y es que los granadinos, tras una fase regular en la que sólo pudieron batir al C.B. Jorge Guillén (2-5 en Málaga y 5-2 en la ciudad nazarí), no superaron la eliminatoria de permanencia ante el C.B. Alicante y tampoco fueron capaces de ganar la de descenso, paradójicamente ante el citado Jorge Guillén, que esta vez se impuso en ambas canchas (5-2 y 3-4), firmando la sentencia de los granadinos, que hubiesen bajado a Primera Nacional junto al C.B. Leganés de no haber desechado la plaza de ascenso los vascos.

El 'toque de atención' no pasó desapercibido para los rectores del C.B. Veleta, que reforzó en verano su estructura base -Carlos López, los hermanos Alejandro y Nicolás Toro, Manuela Díaz y Laura Martín- con la adquisición de tres foráneos (el inglés D'Cruz, la húngara Kovacs y la suiza Mathez) y de María del Mar Soriano, procedente del Soderinsa Rinconada.

No obstante, sólo esta última y la magiar están jugando con asiduidad en una campaña 2009/10 que han comenzado los granadinos algo mejor: suman dos triunfos, ambos ante el C.B. Alicante, y pusieron en aprietos al Ibiza B.C. (4-3 en las Baleares), ocupando la quinta plaza en su grupo aunque igualados con el C.B. Jorge Guillén, cuarto. La permanencia parece, por tanto, el único objetivo liguero para un club que, eso sí, sigue acumulando éxitos de cantera: Víctor Martín y José Francisco Membrive, ya con el primer equipo en ocasiones, compitieron en el Europeo sub-17.

1 Balance temporadas

2008/**09**

Competición	Partidos	G	P	Resultado
División de Honor	14	2	12	Puesto 11.º

2009/10

Competición	Partidos	G	P	Resultado provisional
División de Honor	7	2	5	Puesto 5.º (grupo A)

2 Plantillas

2008/**09**

Jugador	Nac.	Liga PJ	Pt	G
Lucas Carmona	ESP	9	11	2
Carlos López	ESP	10	18	6
Víctor Martín	ESP	3	5	1
José Francisco Membrive	ESP	4	6	0
Alejandro Toro	ESP	13	17	2
Nicolás Toro	ESP	9	13	6
Manuela Díaz	ESP	14	28	15
María Nieves Franco	ESP	1	1	0
Laura Martín	ESP	13	14	1
Laura Martínez	ESP	14	27	11

UNIVERSIDAD DE SEVILLA DE HOCKEY.

2009/10

Jugador	Nac.	Liga PJ	Pt	G
Nathan D'Cruz	GBR	1	2	2
Salvador Franco	ESP	3	3	0
Carlos López	ESP	6	9	0
Víctor Martín	ESP	2	3	1
José Francisco Membrive	ESP	2	3	0
Alejandro Toro	ESP	2	4	1
Nicolás Toro	ESP	6	11	1
Manuela Díaz	ESP	6	11	6
Isabel Fernández	ESP	1	2	0
Zsuzsa Kovacs	HUN	6	12	5
Laura Martín	ESP	1	2	0
Andrea Mathez	SUI	1	1	0
María del Mar Soriano	ESP	6	7	1

3 Todos los partidos

2008/**09**

DIVISIÓN DE HONOR

Fase (jornada)	Resultado			Fecha
Liga regular (1.ª)	C.B. Veleta	1 - 6	**C.B. Benalmádena**	13.09.08
Liga regular (2.ª)	C.B. Jorge Guillén	2 - 5	**C.B. Veleta**	27.09.08
Liga regular (3.ª)	C.B. Veleta	1 - 6	**Soderinsa Rinconada**	04.10.08
Liga regular (4.ª)	**Ibiza B.C.**	5 - 2	C.B. Veleta	25.10.08
Liga regular (5.ª)	C.B. Veleta	0 - 7	**C.B. IES La Orden**	15.11.08
Liga regular (6.ª)	**C.B. Benalmádena**	6 - 1	C.B. Veleta	29.11.08
Liga regular (7.ª)	**C.B. Veleta**	5 - 2	C.B. Jorge Guillén	20.12.08
Liga regular (8.ª)	**Soderinsa Rinconada**	7 - 0	C.B. Veleta	17.01.09
Liga regular (9.ª)	C.B. Veleta	1 - 6	**Ibiza B.C.**	24.01.09
Liga regular (10.ª)	**C.B. IES La Orden**	4 - 3	C.B. Veleta	31.01.09
Permanencia (ida)	C.B. Veleta	2 - 5	**C.B. Alicante**	14.02.09
Permanencia (vta.)	**C.B. Alicante**	4 - 3	C.B. Veleta	21.02.09
Descenso (ida)	**C.B. Jorge Guillén**	5 - 2	C.B. Veleta	07.03.09
Descenso (vta.)	C.B. Veleta	3 - 4	**C.B. Jorge Guillén**	14.03.09

2009/10

DIVISIÓN DE HONOR

Fase (jornada)	Resultado			Fecha
Liga regular (1.ª)	**Soderinsa Rinconada**	7 - 0	C.B. Veleta	12.09.09
Liga regular (2.ª)	**C.B. Veleta**	4 - 3	C.B. Alicante	26.09.09
Liga regular (3.ª)	**Alfa Romeo Huesca**	7 - 0	C.B. Veleta	03.10.09
Liga regular (4.ª)	C.B. Veleta	2 - 5	**C.B. Jorge Guillén**	24.10.09
Liga regular (5.ª)	**Ibiza B.C.**	4 - 3	C.B. Veleta	21.11.09
Liga regular (6.ª)	C.B. Veleta	1 - 6	**Soderinsa Rinconada**	28.11.09
Liga regular (7.ª)	C.B. Alicante	3 - 4	**C.B. Veleta**	19.12.09

HOCKEY/ Sala

19 C.D. UNIVERSIDAD DE SEVILLA

- Localidad: Sevilla
- Denominación: Club Deportivo Universidad de Sevilla

El C.D. Universidad de Sevilla tuvo la ocasión de acudir al Campeonato de España de Primera Femenina en su fase sector, compuesta por dos grupos de cinco equipos que se disputarían dos plazas para la fase final. El llamado sector 1, organizado por la Federación Catalana, contó finalmente con sólo cuatro conjuntos por la renuncia del otro representante andaluz, el C.H. San Fernando, de modo que las sevillanas tuvieron que lidiar con las catalanas del C.D. Terrassa y el F.C. Junior y las canarias del Ciudad de Las Palmas en un mini-torneo celebrado en el Club Egara.

La escuadra universitaria, con un plantel muy joven e integrado casi exclusivamente por jugadoras locales, con el solo refuerzo de la georgiana Gorgadze, no pudo hacer gran cosa y encajó tres contundentes derrotas en las que anotó apenas un par de goles a cargo de su foránea y recibió en total 24 tantos, con lo que acabó cuarta y última del sector.

1 Balance temporadas

2009

Competición	Partidos	G	E	P	Resultado
Campeonato de España	3	0	0	3	Puesto 13.º

HOCKEY ALCALÁ. Plantilla 2009/10

2 Plantillas

2009

Jugadora	Nac.	Demarcación	Cto. España PJ	Cto. España G
Lucía Carrera	ESP	Portera	3	0
Marina Cebrián	ESP	Medio	3	0
Ketevan Gorgadze	GEO	Delantera	3	2
Elisa Hernández	ESP	Defensa	3	0
María La Hera	ESP	Delantera	3	0
Isabel López	ESP	Defensa	3	0
Ana Martínez	ESP	Medio	3	0
Elena Morilla	ESP	Medio	3	0
Macarena Ramírez	ESP	Delantera	3	0
Noelia Rico	ESP	Delantera	3	0
María Velasco	ESP	Defensa	3	0
Patricia Velasco	ESP	Delantera	3	0

3 Todos los partidos

2009

CAMPEONATO DE ESPAÑA DE PRIMERA FEMENINA

Fase (jornada)		Resultado		Fecha
Sector 1 (1.ª)	**Ciudad de Las Palmas**	7 - 2	Universidad de Sevilla	31.01.09
Sector 1 (2.ª)	Universidad de Sevilla	0 - 8	**C.D. Terrassa**	31.01.09
Sector 1 (3.ª)	**F.C. Junior**	9 - 0	Universidad de Sevilla	01.02.09

HOCKEY/ Hierba

20 C.H. ALCALÁ

- Localidad: Alcalá la Real (Jaén)
- Denominación: Club de Hockey Alcalá. Fundado en 1989.

La representación andaluza en la máxima categoría femenina del hockey sobre hierba volvió a ser cosa de las jiennenses del C.H. Alcalá, único equipo en la División de Honor durante 2009, donde se mantiene en el grupo de escuadras que pelean por la permanencia.

La campaña 2008/09 se había iniciado con buenas sensaciones al ganar las de Alcalá la Real sus dos primeros partidos de Liga, al F.C. Junior a domicilio y al Ourense en la cancha jiennense. Cuatro derrotas consecutivas frenaron sus aspiraciones y devolvieron al equipo entrenado por Sergio Luis Nasso y Custodio López a la realidad. No obstante, se alcanzó el ecuador de la competición con tres triunfos y un empate que auguraban al menos tranquilidad para el resto de la competición. Sin embargo, el trasvase de jugadoras habitual en el largo parón invernal no sentó nada bien al conjunto andaluz, que en toda la segunda vuelta apenas fue capaz de arrancar una victoria en el campo del desahuciado Ourense y un empate en el de la Real Sociedad, perdiendo sus cuatro encuentros como local para concluir en la octava plaza, eso sí sin excesivos apuros.

Para la nueva campaña, mantiene su bloque de jugadoras canteranas, con Silvia Barrero y las prometedoras Mari Ángeles Ruiz y Carmen Cano, así como su amplia facción argentina, liderada por Lili Cipriani, habiendo perdido a las holandesas Koning y Groen para reemplazarlas por las escocesas Barbour y Davidson. El resultado es similar, ya que el cuadro jiennense marcha de nuevo octavo tras un pobre inicio de campeonato, si bien en los dos últimos partidos del año pudo al fin estrenar su casillero de victorias al imponerse a los ascendidos Ciudad de Las Palmas y al San Pablo Valdeluz.

Con mucha tarea por delante en la pelea por mantener la categoría y con las argentinas Cipriani y Chinellato como referencias ofensivas, el club jiennense sigue siendo el bastión del hockey andaluz de élite.

1 Balance temporadas

2008/**09**

Competición	Partidos	G	E	P	Resultado
División de Honor Femenina	18	4	2	12	Puesto 8.º

2009/10

Competición	Partidos	G	E	P	Resultado
División de Honor Femenina	9	2	2	5	Puesto 8.º (provisional)

2 Plantillas

2008/**09**

Jugadora	Nac.	Demarcación	Liga PJ	Liga G
Aurora Alcaide	ESP	Delantera	13	0
Raquel Ariza	ESP	Defensa	16	0
Silvia Barrero	ESP	Defensa	14	3

Carmen Cano	ESP	Delantera	14	0
Rocío Cano	ESP	Delantera	14	2
Sofía Carreras	ARG	Delantera	9	0
Tatiana Chao	ARG	Defensa	8	0
Mariana Chozas	ARG	Delantera	8	0
Liliana Cipriani	ARG	Medio	18	3
Constanza Comolli	ARG	Defensa	9	0
Paula González	ARG	Portera	9	0
Lotte Groen	NED	Medio	8	0
Jesica Johanna Juárez	ARG	Medio	9	1
Hedi Evelien Koning	NED	Delantera	18	3
Florencia Lorenzo	ARG	Defensa	3	0
Gabriela Ludueña	ARG	Medio	8	0
María Belén Rivas	ARG	Medio	18	3
María Ángeles Ruiz	ESP	Portera	18	0
Paula Sacchi	ARG	Medio	8	0
Lourdes Sarrabayrouse	ESP	Defensa	18	0
Florencia Scheverin	ARG	Medio	17	1
Juana Silva Churín	ARG	Defensa	5	0
Felicitas Victorel	ARG	Defensa	18	2

2009/10

			Liga	
Jugadora	Nac.	Demarcación	PJ	G
Aurora Alcaide	ESP	Delantera	9	1
Raquel Ariza	ESP	Defensa	9	0
Megan Barbour	GBR	Defensa	9	0
Silvia Barrero	ESP	Defensa	9	0
Cecilia Birnie	ARG	Medio	9	0
Carmen Cano	ESP	Delantera	9	0
Marisa Carroli	ARG	Defensa	9	0
Pamela Chinellato	ARG	Delantera	9	3
Liliana Cipriani	ARG	Medio	9	3
Emiliana Corsico	ARG	Delantera	9	0
Susan Davidson	GBR	Delantera	9	1
Briguitth Marques	VEN	Defensa	3	0
María Ángeles Ruiz	ESP	Portera	9	0
Marina Sagui	ARG	Portera	8	0
Lourdes Sarrabayrouse	ESP	Defensa	9	0
Florencia Scheverin	ARG	Medio	9	0

3 Todos los partidos

2008/**09**

DIVISIÓN DE HONOR FEMENINA

Fase (jornada)	Resultado			Fecha
Liga regular (1.ª)	F.C. Junior	1 - 3	**C.H. Alcalá**	12.10.08
Liga regular (2.ª)	**C.H. Alcalá**	4 - 1	Ourense Bule Bule	19.10.08
Liga regular (3.ª)	**Club de Campo**	6 - 1	C.H. Alcalá	26.10.08
Liga regular (4.ª)	C.H. Alcalá	2 - 4	**Club Egara**	09.11.08
Liga regular (5.ª)	**Princess R.C. Polo**	6 - 1	C.H. Alcalá	16.11.08
Liga regular (6.ª)	C.H. Alcalá	0 - 1	**Real Sociedad**	23.11.08
Liga regular (7.ª)	**C.H. Alcalá**	1 - 0	C. Cantabria Sardinero	30.11.08
Liga regular (8.ª)	**C.D. Terrassa**	7 - 0	C.H. Alcalá	07.12.08
Liga regular (9.ª)	C.H. Alcalá	1 - 1	Atlètic Terrassa	14.12.08
Liga regular (10.ª)	C.H. Alcalá	0 - 2	**F.C. Junior**	22.02.09
Liga regular (11.ª)	Ourense Bule Bule	0 - 2	**C.H. Alcalá**	01.03.09
Liga regular (12.ª)	C.H. Alcalá	0 - 4	**Club de Campo**	08.03.09
Liga regular (13.ª)	**Club Egara**	4 - 1	C.H. Alcalá	15.03.09
Liga regular (14.ª)	C.H. Alcalá	0 - 1	**Princess R.C. Polo**	22.03.09
Liga regular (15.ª)	Real Sociedad	1 - 1	C.H. Alcalá	29.03.09
Liga regular (16.ª)	**C. Cantabria Sardinero**	3 - 0	C.H. Alcalá	05.04.09
Liga regular (17.ª)	C.H. Alcalá	1 - 2	**C.D. Terrassa**	19.04.09
Liga regular (18.ª)	**Atlètic Terrassa**	3 - 0	C.H. Alcalá	26.04.09

2009/10

DIVISIÓN DE HONOR FEMENINA

Fase (jornada)	Resultado			Fecha
Liga regular (1.ª)	C.H. Alcalá	0 - 0	C.D. Terrassa	01.11.09
Liga regular (2.ª)	**Real Sociedad**	4 - 0	C.H. Alcalá	08.11.09
Liga regular (3.ª)	C.H. Alcalá	0 - 2	**F.C. Junior**	15.11.09
Liga regular (4.ª)	**Atlètic Terrassa**	7 - 2	C.H. Alcalá	22.11.09
Liga regular (5.ª)	C.H. Alcalá	0 - 5	**Club de Campo**	29.11.09
Liga regular (6.ª)	Princess R.C. Polo	1 - 1	C.H. Alcalá	06.12.09
Liga regular (7.ª)	**Club Egara**	2 - 0	C.H. Alcalá	08.12.09
Liga regular (8.ª)	Ciudad de Las Palmas	0 - 2	**C.H. Alcalá**	13.12.09
Liga regular (9.ª)	**C.H. Alcalá**	4 - 1	S.P.V. 51	20.12.09

HOCKEY/ Sala

21 C.H.P. BENALMÁDENA

- Localidad: Benalmádena (Málaga)
- Denominación: Club de Hockey Polideportivo Benalmádena. Fundado en 1985.

El C.H.P. Benalmádena defendió, igual que en 2008, el pabellón andaluz en el Campeonato de España de Primera Masculina, y como en la edición precedente, volvió a clasificarse en una siempre agridulce cuarta posición. El conjunto costasoleño, en su condición de campeón regional del año 2009, logró el billete directo para la fase final sin tener que pasar por las fases sector, gracias a la plaza reservada el año anterior.

Una docena de jugadores, todos de la provincia malagueña salvo los alemanes Piper y Woydt, se desplazaron hasta Cataluña para disputar el campeonato. En la primera fase, los costasoleños lograron una victoria, un empate y una derrota, por ese orden, logrando el pase a las semifinales del torneo, donde cedieron ante el Ciudad de Las Palmas (4-2). En el partido por el bronce, nada pudieron hacer ante el potente Club de Campo, que les 'barrió' de la pista (11-0). Rafael López, con cinco 'dianas', y el internacional Diego Gavilán, con cuatro, fueron los máximos goleadores del equipo.

El C.H.P. Benalmádena, por cierto, cerró 2009 como sólido líder de la División de Honor B de hockey sobre hierba, pese a ser un recién ascendido, de modo que está en el camino adecuado para lograr que Andalucía deje de estar sin equipos en la máxima categoría masculina.

1 Balance temporadas

2009

Competición	Partidos	G	E	P	Resultado
Campeonato de España	5	1	1	3	Puesto 4.º

2 Plantillas

2009

			Cto. España	
Jugadora	Nac.	Demarcación	PJ	G
Pablo Antón	ESP	Defensa	2	0
Diego Gavilán	ESP	Medio	5	4
Jesús Jiménez	ESP	Medio	5	0
Rafael López	ESP	Delantero	5	5
Roberto Merino	ESP	Delantero	5	3
Francisco Miguens	ESP	Portero	3	0
José Antonio Navarro	ESP	Delantero	5	1
Sergio Pedrosa	ESP	Delantero	3	1
Germán Pérez	ESP	Portero	2	0

HOCKEY BENALMÁDENA. Plantilla 2008/09

David Pineda	ESP	Defensa	5	0
Felix Piper	GER	Defensa	5	0
Philip Woydt	GER	Delantero	5	0

Todos los partidos

2009

CAMPEONATO DE ESPAÑA DE PRIMERA MASCULINA

Fase (jornada)		Resultado		Fecha
Fase final (1.ª)	Salduie	3 - 10	**C.H.P. Benalmádena**	23.01.09
Fase final (2.ª)	C.H.P. Benalmádena	2 - 2	F.C. Barcelona	23.01.09
Fase final (3.ª)	**Club de Campo**	5 - 0	C.H.P. Benalmádena	24.01.09
Semifinales	**Ciudad de Las Palmas**	4 - 2	C.H.P. Benalmádena	24.01.09
Tercer y cuarto puesto	**Club de Campo**	11 - 0	C.H.P. Benalmádena	25.01.09

PELOTA

22 C.P. ALMERÍA

- Localidad: Almería
- Denominación: Club Pelota Almería

El Club Pelota Almería ha vuelto a ser en 2009 una de las entidades señeras del deporte colectivo andaluz. Primero, por sus logros como club, que se cifran en el subcampeonato liguero de División de Honor de Mano y en su participación en el Campeonato de Europa de Clubes y en el ascenso de la sección de Herramienta a la máxima categoría.

Segundo, por que el club presidido por Antonio Soler fue el principal proveedor de 'manistas' de la selección andaluza esta temporada, campeona por primera vez en su historia de la Copa del Rey.

Con una tripleta titular formada por el vizcaíno Andoni Ayo, en Mano Individual, y los navarros Miguel Ramón Irigoyen e Iñaki Iparraguirre, en Mano parejas, el conjunto almeriense solventó con brillantez la primera fase liguera, en la que, tras 10 jornadas y 8 enfrentamientos, terminó como líder en Individual, 2.ª en Parejas y líder de la combinada, firmando una trayectoria calcada a la del Huarte navarro, su principal rival.

No obstante, con vistas al asalto final al título, el panorama comenzó a emborronarse con el accidente laboral de Iparraguirre, zaguero titular en Parejas durante casi toda la competición y al que tuvo que sustituir Zabalo ya en la 9.ª jornada.

Así, en la fase final de la Liga –denominada oficialmente Campeonato de España de Clubes–, celebrada en Barcelona, el recorrido de la pareja almeriense fue corto, pues en semifinales el Ezcaray les barrió de la pista con un rotundo 22:7.

En Mano individual, se completó la mala suerte. Andoni Ayo, indiscutible n.º 1 del Almería, solventó su compromiso en 'semis' ante Peñas, del San Miguel, por 18:10, pero sus manos terminaron tan castigadas que no pudo disputar la final. Le sustituyó Irigoyen, quien no pudo hacer nada ante Merino II, del Ezcaray.

Balance temporada 2009

Competición	PJ	PG	PP	TF	TC	Resultado
Liga División de Honor						
Mano individual	10	8	2	159	99	Subcampeón
Mano parejas	9	6	3	172	136	Puesto 4.º
Campeonato de Europa						
Mano individual	1	0	1	20	22	Eliminado 1.ª ronda

Plantilla 2009

			Liga		Europa	
Jugador	Nac.	Modalidad	PJ	PG	PJ	PG
Andoni Ayo	ESP	Mano individual	9	8	-	-
Miguel Ramón Irigoyen	ESP	Mano individual	1	0	1	0
Miguel Ramón Irigoyen	ESP	Mano parejas (A)	9	6	-	-
Iñaki Iparraguirre	ESP	Mano parejas (B)	7	5	-	-
Miguel Ángel Zabalo	ESP	Mano parejas (C)	2	1	-	-

Todos los partidos 2009

LIGA/ División de Honor

Mano individual

Fase (jornada)		Resultado		Fecha
Liga regular (1)	**Almería**	18 - 15	SD Alsasua	11.01
Liga regular (2)	**Almería**	18 - 3	Pelota Huarte	18.01
Liga regular (3)	San Cristóbal	3 - 18	**Almería**	25.01
Liga regular (4)	Club Oberena	5 - 18	**Almería**	01.02
Liga regular (5)		*Descansa*		08.02

HOCKEY PATINES CLARET.
Foto Javier Díaz

Liga regular (6)	SD Alsasua	11 - 18	**Almería**	15.02
Liga regular (7)	Pelota Huarte	18 - 5	Almería	22.02
Liga regular (8)	Almería	18 - 5	San Cristóbal	01.03
Liga regular (9)	**Almería**	18 - 1	Club Oberena	08.03
Liga regular (10)		*Descansa*		15.03
Semifinales	**Almería**	18 - 10	CD San Miguel	27.03
Final	Almería	10 - 18	**Pelota Ezcaray**	29.03

Mano parejas

Fase (jornada)		Resultado		Fecha
Liga regular (1)	**Almería** (A-B)	22 - 4	SD Alsasua	11.01
Liga regular (2)	**Almería** (A-B)	22 - 15	Pelota Huarte	18.01
Liga regular (3)	**San Cristóbal**	22 - 19	Almería (A-B)	25.01
Liga regular (4)	Club Oberena	15 - 22	**Almería** (A-B)	01.02
Liga regular (5)		*Descansa*		08.02
Liga regular (6)	SD Alsasua	15 - 22	**Almería** (A-B)	15.02
Liga regular (7)	**Pelota Huarte**	22 - 14	Almería	22.02
Liga regular (8)	**Almería**	22 - 10	San Cristóbal	01.03
Liga regular (9)	**Almería** (A-C)	22 - 11	Club Oberena	08.03
Liga regular (10)		*Descansa*		15.03
Semifinales	Almería (A-C)	7 - 22	**Pelota Ezcaray**	27.03

CAMPEONATO DE EUROPA

Mano individual

Fase		Resultado		Fecha
1.ª eliminatoria	Almería	20 - 22	**AS Eskulari** FRA	28.08

PATINAJE/ Hockey sobre patines

23 C.P. CLARET

- Localidad: Sevilla
- Denominación: Club Patín Claret. Fundado en 1956.

El C.P. Claret, toda una institución en el hockey sobre patines andaluz con más de medio siglo de historia y un periplo de ocho años en la máxima categoría masculina (1975 a 1983), retornó a la élite en 2009 de la mano de su equipo femenino, creado a principios de la década y que debuta en la segunda edición de la OK Liga Femenina al aceptar la invitación de la Federación Española de Patinaje.

El club sevillano configuró para la ocasión un plantel muy joven, con varias jugadoras menores de 18 años, y mezcla de canteranas y procedentes del otro equipo de la ciudad, el C.P. Macarena, así como refuerzos venidos de otros puntos de España, como las catalanas Ariadna Masmitjana y Mireia Carreño o la asturiana Susana Pandavenes. La brasileña Maria Lira es la única foránea de una plantilla dirigida por «Manolo» Juárez.

Sin experiencia, el Claret inició el curso con una contundente derrota en Alcorcón y luego se estrenó en casa sumando el primer punto al empatar con el Santa María del Pilar madrileño, si bien otras dos derrotas amplias señalaron la lucha por la permanencia como único objetivo.

1 Balance temporadas

2009/10

Competición	Partidos	G	E	P	Resultado
OK Liga Femenina	4	0	1	3	Puesto 12.º (provisional)

2 Plantillas

2009/10

Jugador	Nac.	Demarcación	Liga PJ	Liga G
Ana Angelino	ESP	Defensa medio	3	1
Mireia Carreño	ESP	Delantera	4	0
Marta Fernández	ESP	Defensa medio	4	0
Rosa Fernández	ESP	Delantera	4	3
Nadia García	ESP	Defensa medio	2	0
Maria Lira	BRA	Delantera	3	0
Ana Maldonado	ESP	Defensa medio	1	0
Ariadna Masmitjana	ESP	Delantera	4	2
Susana Pandavenes	ESP	Delantera	4	0
Andrea Ruiz	ESP	Portera	4	0

3 Todos los partidos

2009/10

OK LIGA FEMENINA

Fase (jornada)		Resultado		Fecha
Liga regular (1.ª)	**C.P. Alcorcón Cats Best**	10 - 0	C.P. Claret	07.11.09

PETANCA VÍRGEN DE LA SALUD.
Campeones de la Liga 2009

Liga regular (2.ª)	C.P. Claret	4 - 4	F.C. Santa Mª del Pilar	14.11.09
Liga regular (3.ª)	C.P. Claret	1 - 7	**C.P. Voltregà**	21.11.09
Liga regular (5.ª)	C.P. Claret	1 - 6	**C.H.P. Bigues i Riells**	05.12.09

PETANCA

24 C.P. VIRGEN DE LA SALUD

- Localidad: Vélez Rubio (Almería)
- Denominación: Club de Petanca Virgen de la Salud

Con el internacional Francisco Palazón a la cabeza, el conjunto almeriense del Virgen de la Salud, único equipo andaluz en la División de Honor de petanca, se proclamó subcampeón de la Liga Nacional de Clubes 2009 al firmar una tarjeta de 36 puntos, con 2 triunfos y 3 empates parciales en sus 5 encuentros.

Los veleños se impusieron al Cabral y al Virgen de los Remedios e igualaron con Complutense, Txingudi y Badalona, a la postre campeones en casa, ya que el torneo liguero de esta temporada se disputó en la localidad barcelonesa de Santa Susana.

1 Balance de temporada

2009

Competición	PJ	PG	PE	PP	PF	PC	Resultado
Liga División de Honor	5	2	3	0	187	154	Subcampeón

2 Plantilla

2009

Jugador	Nac.
Jesús Aránega	ESP
Marcial Aránega	ESP
José Carrillo	ESP
Antonio Martínez	ESP
Francisco Palazón	ESP
José Palazón	ESP
Antonio Pérez	ESP

3 Partidos

2009

LIGA

Fase (partido)		Resultado		Fecha
Liguilla (1)	**Virgen de la Salud**	9 - 3	Cabral	17.10.09
Liguilla (2)	**Virgen de la Salud**	9 - 3	Virgen del Remedio	17.10.09
Liguilla (3)	Virgen de la Salud	6 - 6	Complutense	17.10.09
Liguilla (4)	Virgen de la Salud	6 - 6	Txingudi	18.10.09
Liguilla (5)	Virgen de la Salud	6 - 6	Badalona	18.10.09

ACT. SUBACUÁTICAS/ Hockey

25 C.U.A.S.S. femenino

- Localidad: Sevilla
- Denominación: Club Universitario de Actividades Subacuáticas de Sevilla

El equipo femenino del CUASS no pudo revalidar en 2009 el título liguero logrado en 2008 al perder (0:4) en la final de la segunda y definitiva fase del Campeonato, celebrada precisamente en Sevilla, en la piscina del club, ante el conjunto catalán del Grup Submarinista Barcelona, el verdadero 'coco' del conjunto sevillano esta temporada.

Ya en la fase previa, las chicas dirigidas por «Paco» Ortega había salido derrotadas ante las catalanas (0:11), si bien la moral se elevó con las abultadas victorias ante los dos equipos madrileños, el Madrid Hockey Sub y el Colegio Brains.

En la temporada 2009/10, las sevillanas completaron el mejor arranque liguero de su historia, al vencer en los cinco encuentros de que constaba la primera jornada, celebrada en Madrid. El encuentro clave fue el último, ante el Club Madrid Hockey Sub, equipo invicto, imbatido y máximo realizador, con 33 goles, en los 4 encuentros previos. Pese a ello, el conjunto hispalense se impuso por 1:0.

Amén del trabajo de club, el CUASS es el principal 'suministrador' de jugadoras de la Selección andaluza, la cual en 2009 obtuvo el subcampeonato nacional por Comunidades. Además, cinco de sus integrantes fueron internacionales en el Campeonato del Mundo celebrado en Eslovenia: Moreno, Sol García, Domínguez, Mozo y Álvarez.

CUASS FEMENINO.

1 Balance de temporadas

2009

Competición	PJ	PG	PE	PP	GF	GC	Resultado
Liga División Femenina	4	2	0	2	30	16	Subcampeón

2009/10

Competición	PJ	PG	PE	PP	GF	GC	Resultado
Liga División Femenina	5	5	0	0	28	2	Puesto 1.º provisional

2 Plantilla

2009

Jugadora	Nac.
Mª José Álvarez	ESP
Rocío Cole	ESP
Ana Cristina Domínguez	ESP
Elena Galián	ESP
Rola Gamarra	ESP
Mª Soledad García	ESP
Sara García	ESP
Susana García	ESP
Mª Luisa Gutiérrez	ESP
Beatriz Moreno	ESP
Macarena Mozo	ESP
Patricia	ESP

3 Partidos

2009

LIGA (Fase final)

Fase (partido)		Resultado		Fecha
Liguilla (1)	CUASS	0 - 11	**Barcelona**	25.04.09
Liguilla (2)	**CUASS**	20 - 0	Brains	25.04.09
Liguilla (3)	**CUASS**	10 - 1	Madrid	25.04.09
Final	CUASS	0 - 4	**Barcelona**	26.04.09

2009/10

LIGA (1.ª jornada)

Fase (partido)		Resultado		Fecha
Liguilla (1)	**CUASS**	6 - 1	Juniors	08.11.09
Liguilla (2)	**CUASS**	8 - 0	Portugal	08.11.09
Liguilla (3)	**CUASS**	6 - 1	Nereida	08.11.09
Liguilla (4)	**CUASS**	7 - 0	Brains	08.11.09
Liguilla (5)	**CUASS**	1 - 0	Madrid	08.11.09

ACT. SUBACUÁTICAS/ Hockey

26 C.U.A.S.S. masculino

- Localidad: Sevilla
- Denominación: Club Universitario de Actividades Subacuáticas de Sevilla

Encuadrado en la Primera División masculina tras la primera fase de la Liga 2009, celebrada en Zaragoza, el CUASS recibió en abril a los otros 4 equipos componentes de la máxima categoría para la disputa del título. Pese a jugar en casa, la Final liguera resultó nefasta para los sevillanos.

Tres derrotas en otros tantos encuentros, sin gol alguno en su haber, dejaron fuera de las semifinales a los jugadores de Francisco Ortega, técnico principal del equipo hispalense y único internacional en sus filas.

El CUASS, fundado en 2003 y único equipo andaluz de hockey subacuático, tampoco tuvo un debut agraciado en la temporada 2009/10. En esta ocasión, la Liga, de nuevo dividida en dos jornadas, se planificó a caballo entre dos años naturales. Así, los días 7 y 8 de noviembre, Madrid acogió la 1.ª de las dos jornadas.

Los sevillanos, encuadrados en la Primera División, disputaron cinco partidos y sólo pudieron imponerse en uno de ellos, ante el colista Tarraco de Tarragona, por 3:0, lo que les situó en la 5.ª posición final (entre 6 equipos) y, por tanto, en plaza de promoción.

Su rival en la eliminatoria directa fue el Minisub de Figueras, segundo clasificado en la Segunda División –compuesta por 7 equipos–, y el resultado fue una derrota que conducía a los andaluces al descenso de categoría de cara a la fase final de Zaragoza.

1 Balance de temporada

2009

Competición	PJ	PG	PE	PP	GF	GC	Resultado
Liga Primera División	3	0	0	3	0	31	Puesto 5.º

2009/10

Competición	PJ	PG	PE	PP	GF	GC	Resultado
Liga Primera División	5	1	0	4	3	27	Desciende

CUASS MASCULINO.

2 Plantilla

2009

Jugador	Nac.
Antonio Arjona	ESP
Andrés Felipe Borrero Salazar	COL
Nicolás Gemio	ESP
José Luis Girón	ESP
Sergio Infante	ESP
José Miguel Núñez	ESP
Francisco Ortega	ESP
Francisco Pino	ESP
Antonio Ponce	ESP
Alejandro Rubio	ESP
Raúl Tardío	ESP

3 Partidos

2009

LIGA (Fase final)

Fase (partido)		Resultado		Fecha
Liguilla (1)	CUASS	0 - 2	**Madrid**	25.04.09
Liguilla (2)	CUASS	0 - 16	**Barcelona**	25.04.09
Liguilla (3)	CUASS	0 - 13	**Brains**	25.04.09

2009/10

LIGA (1.ª jornada)

Fase (partido)		Resultado		Fecha
Liguilla (1)	CUASS	0 - 5	**Nereida**	08.11.09
Liguilla (2)	CUASS	0 - 5	**Brains**	08.11.09
Liguilla (3)	**CUASS**	3 - 0	Tarraco	08.11.09
Liguilla (4)	CUASS	0 - 9	**Madrid**	08.11.09
Liguilla (5)	CUASS	0 - 8	**Barcelona**	08.11.09
Promoción	CUASS	-	**Minisub**	08.11.09

VOLEIBOL

27 C.V. CAJASOL PUERTO REAL

- Localidad: Puerto Real (Cádiz)
- Denominación: Club Voleibol Puerto Real. Fundado en 2001.

El voleibol andaluz tiene en la presente campaña dos conjuntos en la Superliga Masculina gracias al histórico ascenso del C.V. Puerto Real, que para su estreno en la élite ha planteado una valiente apuesta conservando el bloque de jugadores que ascendió al equipo desde la Superliga 2, con hasta siete hombres de la provincia y su eficaz pareja sudamericana formada por el venezolano Oramas y el argentino Oroz.

Además, el club gaditano se reforzó con jugadores experimentados como el brasileño Araujo y el estadounidense Ammerman, llamado a ser el director de juego. A pesar de que el debut en la máxima categoría no pudo ser más esperanzador, con victoria en Zaragoza, la entidad decidió cambiar de técnico en la cuarta jornada, saliendo Miguel Ángel Serrano y siendo reemplazado por Agustín Correa, quien había regresado a su tierra para actuar en la pista.

El Cajasol Puerto Real no acusó el cambio y prueba de ello fueron sus dos sorprendentes victorias ante el Palma Volley, tercero el curso anterior, en casa y sobre todo a domicilio en la cancha del vigente campeón, C.A.I. Teruel. La incorporación del brasileño Dalla Pria y del macedonio Dimitrieski, éste en lugar del decepcionante Ammerman, han apuntalado un plantel que ha cerrado el año con dos triunfos consecutivos como local, ante Tenerife Sur y MultiCaja Fábregas, que lo mantienen fuera de los puestos de descenso y en clara disposición de pelear con garantías por la permanencia.

1 Balance temporadas

2009/10

Competición	Partidos	G	P	Resultado
Superliga Masculina	12	5	7	Puesto 10.º (provisional)

2 Plantillas

2009/10

Jugador	Nac.	Demarcación	Liga PJ	Liga Pt
Ryan Ammerman	USA	Colocador	8	35
Tiago Araujo	BRA	Receptor	12	120
José María Bellido	ESP	Receptor	9	52
Francisco José Carmona	ESP	Líbero	12	1
Agustín Correa	ESP	Receptor	3	12
Fabio dalla Pria	BRA	Opuesto	9	139
Nenad Dimitrieski	MKD	Colocador	4	8
Julio García	ESP	Opuesto	3	0

01 ADELFAMAR-CÁRTAMA. Plantilla 2008/09 Foto tenis-de-mesa.com 02 FÚTBOL SALA CAMPILLOS. 03 C.B.VELETA. 04 C.V. CAJASOL PUERTO REAL.

Nathan Meerstein	USA	Central	2	5
Emilio Núñez	ESP	Central	9	9
Robert Oramas	VEN	Central	12	110
Nicolás Oroz	ARG	Opuesto	12	157
José Prado	ESP	Colocador	12	3
Jesús Ruiz	ESP	Receptor	10	96

3 Todos los partidos

2009/10

SUPERLIGA MASCULINA

Fase (jornada)		Resultado		Fecha
Liga regular (1.ª)	MultiCaja Fábregas S.	1 - 3	**Cajasol Puerto Real**	10.10.09
Liga regular (2.ª)	Cajasol Puerto Real	0 - 3	**Tarragona S.P.i.S.P.**	17.10.09
Liga regular (3.ª)	**C.V. Caravaca 2010**	3 - 1	Cajasol Puerto Real	24.10.09
Liga regular (4.ª)	**Cajasol Puerto Real**	3 - 2	Palma Volley	28.10.09
Liga regular (5.ª)	Cajasol Puerto Real	1 - 3	**C.V. 7 Islas Vecindario**	31.10.09
Liga regular (6.ª)	CAI Voleibol Teruel	2 - 3	**Cajasol Puerto Real**	07.11.09
Liga regular (7.ª)	Cajasol Puerto Real	1 - 3	**F.C. Barcelona**	14.11.09
Liga regular (8.ª)	**C. Medio Ambiente Soria**	3 - 0	Cajasol Puerto Real	21.11.09
Liga regular (9.ª)	Cajasol Puerto Real	2 - 3	**U.C.A.M. Murcia**	28.11.09
Liga regular (10.ª)	**Unicaja Almería**	3 - 0	Cajasol Puerto Real	05.12.09
Liga regular (11.ª)	**Cajasol Puerto Real**	3 - 2	Tenerife Sur	12.12.09
Liga regular (12.ª)	**Cajasol Puerto Real**	3 - 1	MultiCaja Fábregas S.	19.12.09

NATACIÓN/ Waterpolo

28 CW DOS HERMANAS - EMASESA

- Localidad: Dos Hermanas (Sevilla)
- Denominación: Club Waterpolo Dos Hermanas

2009 será un año difícil de olvidar para el C.W. Dos Hermanas. En doce meses ha concentrado la organización de la Copa de la Reina 2009 –donde participó como entidad anfitriona y alcanzó las semifinales tras eliminar contra pronóstico al Montjuïc en cuartos–, el título de Primera División y ascenso a División de Honor, y el debut en el máxima categoría nacional por primera vez en la historia de un equipo femenino andaluz de waterpolo.

Para rematar la 'película', las jugadoras dirigidas por Javier Cortés han firmado una más que digna primera vuelta de Liga 2009/10, con 3 victorias, buena imagen y cierto margen sobre los dos puestos de descenso, lo cual alimenta las opciones de permanencia. Como dato valorativo del papel del Dos Hermanas quepa decir que el otro club que ascendió con las andaluzas a la conclusión de la 2008/09, el Vallirana, es último de la clasificación sin victoria alguna.

Con la única alta de la vasca Itziar Antón, procedente del Ondarreta Alcorcón , en sustitución de Mª Cruz Muñoz, baja por maternidad, las nazarenas debutaron en División de Honor el 17 de octubre en la piscina cubierta de Montequinto ante el Cablescom de Zaragoza, que se alzó con el triunfo (7:13).

Dos nuevas severas derrotas motivaron el fichaje de la internacional y

CW DOS HERMANAS. Plantilla 209/10, primer equipo femenino andaluz en la máxima categoría nacional

olímpica húngara Anett Bódi, con cuyo refuerzo llegaron enlazados los 3 triunfos del Dos Hermanas: ante Sant Andreu, Sant Feliu y Moscardó.

El equipo base del cuadro nazareno en la División de Honor lo suelen formar Lucía Trinidad, de portera; Itziar Antón, de defensa; Lisandra Frómeta, de boya; y Ana Aretxabaleta, Anett Bódi, Inés Brito y Laura Díaz, de atacantes.

1 Balance de temporadas

2008/**09**

Competición	PJ	PG	PE	PP	GF	GC	Resultado
Copa de la Reina	2	1	0	1	19	29	Semifinalista

2009/10

Competición	PJ	PG	PE	PP	GF	GC	Resultado
Liga División de Honor	10	3	0	7	80	133	Puesto 8.º provisional

2 Plantillas

2008/**09**

Jugadora	Nac.	Demarcación	Copa PJ	Copa Gol
Ana Aretxabaleta Espinosa	ESP	Atacante	2	1
Flora Benítez	ESP	Defensa	-	-
Macarena Blanco	ESP	Defensa	2	2
Inés María Brito Braga	POR	Atacante	2	4
Clara Calvo	ESP	Atacante	-	-
Vanesa Carrasco	ESP	Boya	1	0
Laura Díaz	ESP	Atacante	2	2
Lisandra Frómeta Hinojosa	CUB	Boya	2	5
Rebeca García	ESP	Defensa	1	1
Elisa Marín	ESP	Atacante	1	0
Mª Cruz Muñoz	ESP	Atacante	2	4
Laura Ortiz	ESP	Atacante	-	-
Covadonga Palma	ESP	Atacante	1	0
Irene Rosa	ESP	Defensa	1	0
Noelia Toledo	ESP	Boya	1	0
Lucía Trinidad	ESP	Portera	1	0

2009/10

Jugadora	Nac.	Demarcación	Liga PJ	Liga Gol
Iztiar Antón Cuesta	ESP	Defensa	10	9
Ana Aretxabaleta Espinosa	ESP	Atacante	10	7
Flora Benítez	ESP	Defensa	2	0
Macarena Blanco	ESP	Defensa	-	-
Anett Bódi	HUN	Atacante	7	6
Inés María Brito Braga	POR	Atacante	10	12
Clara Calvo	ESP	Atacante	4	0
Vanesa Carrasco	ESP	Boya	8	0
Clara de la Torre	ESP	Portera	2	0
Laura Díaz	ESP	Atacante	10	13
Lisandra Frómeta Hinojosa	CUB	Boya	10	26
Rebeca García	ESP	Defensa	8	4
Elisa Marín	ESP	Atacante	9	2
Laura Ortiz	ESP	Atacante	-	-
Covadonga Palma	ESP	Atacante	-	-
Irene Rosa	ESP	Defensa	2	0
Noelia Toledo	ESP	Boya	9	1
Lucía Trinidad	ESP	Portera	10	0

3 Todos los partidos

2008/**09**

COPA DE LA REINA

Fase		Resultado		Fecha
Cuartos	**Dos Hermanas**	11 - 7	Montjuïc	23.01.09
Semifinales	Dos Hermanas	8 - 22	**Mediterrani**	24.01.09

2009/10

LIGA/ División de Honor

Fase (jornada)		Resultado		Fecha
Liga regular (1)	Dos Hermanas	7 - 13	**Cablescom**	17.10.09
Liga regular (2)	**Sabadell**	22 - 6	Dos Hermanas	24.10.09
Liga regular (3)	Dos Hermanas	9 - 16	**La Latina**	31.10.09
Liga regular (4)	Sant Andreu	10 - 12	**Dos Hermanas**	07.11.09
Liga regular (5)	**Dos Hermanas**	9 - 7	Sant Feliu	14.11.09
Liga regular (6)	Moscardó	11 - 13	**Dos Hermanas**	21.11.09

CLUB WATERPOLO SEVILLA.

Liga regular (7)	Dos Hermanas	7 - 8	**Montjuïc**	28.11.09
Liga regular (8)	**Mediterrani**	25 - 6	Dos Hermanas	05.12.09
Liga regular (9)	Dos Hermanas	7 - 10	**Mataró**	12.12.09
Liga regular (10)	**Alcorcón**	11 - 4	Dos Hermanas	19.12.09

NATACIÓN/ Waterpolo

29 CW SEVILLA - EMASESA

- Localidad: Sevilla
- Denominación: Club Waterpolo Sevilla

Llegó a la División de Honor española en 2007 como el primer equipo masculino andaluz de la historia en alcanzar dicho honor. Se codeó en la temporada 2007/08 con los 'grandes' del waterpolo nacional y peleó hasta el último momento por evitar una última plaza que lo condenaba a un descenso nunca producido, toda vez que el Zaragoza, penúltimo, renunció a su plaza en la categoría.

La 2008/09 se presentaba, por tanto, como una segunda oportunidad para la cual se encomendó el equipo al técnico cubano Pedro Biart y se aplicaron esfuerzos económicos para fichar al eslovaco Janicek –a la postre máximo goleador del equipos–, al croata Sentic y, en enero, al americano Corcoran.

Sin embargo, las apuestas que circulaban en el ambiente waterpolístico se cumplieron y el mal trago del descenso, aplazado un año, hubo que sorberlo en abril, cuando la derrota ante el Real Canoe, penúltimo, en la piscina de Hytasa, sesgaba de raíz la última oportunidad del CWS de mantener la categoría.

No obstante, tras una gris campaña en la que el conjunto sevillano no elevó ninguna victoria a su casillero, queda como nota positiva que 21 jugadores (20 andaluces) formados en la cantera sevillana compitieron en el máximo nivel nacional y que dos de ellos, Andrés Rosa y Eduardo Alcaraz, fueron internacionales absoluto y juvenil, respectivamente. A ellos, se une, para completar la terna de primeros mejores andaluces, Javier Asencio, que fuera internacional absoluto en 2008.

1 Balance de temporada

2008/**09**

Competición	PJ	PG	PE	PP	GF	GC	Resultado
Liga División de Honor	22	0	0	22	151	342	Puesto 12.º

2 Plantilla

2008/**09**

Jugadora	Nac.	Demarcación	Liga PJ	Liga Gol
Eduardo Alcaraz	ESP	Atacante	12	2
Manuel Almazán	ESP	Defensa/Boya	12	2
Javier Asencio	ESP	Atacante	20	19
Javier Calderón	ESP	Boya	1	0
Víctor Calderón	ESP	Atacante	22	8
Olmo Cansino	ESP	Portero	1	0
Adrián Casado	ESP	Boya	12	1
Thomas Corcoran	USA	Boya	12	11
Enrique Cruz	ESP	Portero	3	0
Javier del Pino	ESP	Defensa	2	0
David Duque	ESP	Atacante	10	0
Pedro Espinosa	ESP	Atacante	9	1
Andrej Janicek	SVK	Atacante	22	50
Álvaro Millán	ESP	Boya	10	1
José Antonio Millán	ESP	Atacante	22	29
Sergio Rabaneda	ESP	Defensa/Boya	21	7
Esteban Rodríguez	ESP	Defensa	2	0
José Antonio Romacho	ESP	Portero	2	0
Andrés Rosa	ESP	Portero	21	0
Hvroje Sentic	CRO	Atacante	16	19
Raúl Tardío	ESP	Defensa	10	1
Javier Tomillo	ESP	Defensa	1	0
Juan José Tomillo	ESP	Defensa/Boya	10	0
Mario Vizcaíno	ESP	Atacante	4	0

3 Todos los partidos

2008/**09**

LIGA/ División de Honor

Fase (jornada)	Resultado				Fecha
Liga regular (1)	**At. Barceloneta**	23 - 7	CW Sevilla		11.10.08
Liga regular (2)	CW Sevilla	8 - 17	**CN Barcelona**		22.10.08
Liga regular (3)	**CN Sabadell**	13 - 6	CW Sevilla		25.10.08
Liga regular (4)	CW Sevilla	9 - 10	**WP Navarra**		01.11.08
Liga regular (5)	**CN Martiánez**	15 - 5	CW Sevilla		08.11.08

KAYAK-POLO MÁLAGA.

Liga regular (6)	CW Sevilla	4 - 8	**CN Alcorcón**	19.11.08
Liga regular (7)	CW Sevilla	5 - 16	**CN Mataró**	29.11.08
Liga regular (8)	**CN Tarrasa**	17 - 5	CW Sevilla	06.12.08
Liga regular (9)	CW Sevilla	4 - 7	**CN San Andrés**	17.12.08
Liga regular (10)	**Real Canoe**	12 - 7	CW Sevilla	20.12.08
Liga regular (11)	CW Sevilla	8 - 12	**CE Mediterrani**	10.01.09
Liga regular (12)	CW Sevilla	3 - 21	**At. Barceloneta**	21.01.09
Liga regular (13)	**CN Barcelona**	19 - 5	CW Sevilla	24.01.09
Liga regular (14)	CW Sevilla	11 - 24	**CN Sabadell**	07.02.09
Liga regular (15)	**WP Navarra**	12 - 10	CW Sevilla	07.03.09
Liga regular (16)	CW Sevilla	5 - 10	**CN Martiánez**	21.02.09
Liga regular (17)	**CN Alcorcón**	17 - 5	CW Sevilla	28.02.09
Liga regular (18)	**CN Mataró**	26 - 10	CW Sevilla	14.03.09
Liga regular (19)	CW Sevilla	5 - 19	**CN Tarrasa**	21.03.09
Liga regular (20)	**CN San Andrés**	19 - 7	CW Sevilla	28.03.09
Liga regular (21)	CW Sevilla	11 - 13	**Real Canoe**	04.04.09
Liga regular (22)	**CE Mediterrani**	12 - 11	CW Sevilla	18.04.09

K

PIRAGÜISMO/ Kayak-polo

30 KAYAK-POLO MÁLAGA

- Localidad: Málaga
- Denominación: Club Kayak-Polo Málaga - Universidad Laboral

El KP Málaga ha logrado reunir en 2009 uno de los palmarés de club más ricos de Andalucía, pero cuya difusión y conocimiento popular se has visto entorpecidos por el carácter aún incipiente del kayak-polo en España y Andalucía. Pocos conjuntos pueden presumir en su currículum del año de ser campeón de Liga y octavos de Europa... y uno de tales equipos es el Kayak-Polo Málaga

La competición doméstica por antonomasia, la Liga –o la Copa de España, como se le denomina en esta modalidad deportiva– fue un recital de los andaluces, los únicos en no bajarse del podio en las cuatro reuniones parciales que integraban el torneo.

En la primera de ellas, en Madrid, 14 y 15 de marzo, el conjunto malagueño acabó primero luego de ganar en la final a los anfitriones del Club Madrileño Ciencias. Un mes después, 18 y 19 de abril, nueva visita a Madrid y segunda plaza final, pues esta vez el otro club local, el Vallehermoso-Retiro, se interpuso.

Tercera estación del camino: Ferrol (La Coruña), 16 y 17 de mayo. Y nuevo triunfo final batiendo de nuevo al Ciencias. Así, para cuando llegó la competición final, en el parque Juan Carlos I de Madrid, el título estaba casi en la vitrina del Málaga, que firmó su peor actuación: terceros.

La redondez del círculo en el ámbito nacional hubiera llegado con la medalla de oro en el Campeonato de España, celebrado en las instalaciones de Puerta de Hierro, en Madrid. Sin embargo, esta vez el Madrileño Ciencias se tomó la revancha de las derrotas ligueras y en la tanda de penaltis de la semifinal envió al Málaga a luchar por un bronce que quizás supo a poco luego de completar de forma impoluta (4 triunfos en otros tantos encuentros) la primera fase.

En Europa, también el sabor fue agridulce. 'Azucarado' por la buena competición realizada, pero agrio por los detalles que quizás evitaron una posición mejor que la 8.ª plaza final (entre 20 equipos).

La fase de grupos rubricada por los malagueños fue casi impecable: 4 partidos, 3 triunfos y un empate ante el francés Condé sur Vire I, equipo que por mejor balance de goles se adjudicó el primer puesto del grupo... y de esta forma evitó en el cruce de cuartos al Deventer holandés, favorito de la competición, a la postre campeón y verdugo del KP Málaga.

1 Balance temporada 2009

Competición	Partidos	G	E	P	Resultado
Campeonato de España	6	5	0	1	Puesto 3.º
Copa de España (Liga)	24	20	1	3	Campeón
Campeonato de Europa	7	3	1	3	Puesto 8.º

2 Plantilla 2009

			Cto.		Copa		Europa	
Jugador	Nac.	Demarcación	PJ	Gol	PJ	Gol	PJ	Gol
Juan José Recio	ESP	Jugador	6	7	24	23	6	10
Adolfo Recio	ESP	Jugador	6	6	24	21	6	12
José Antonio Robles	ESP	Jugador	6	3	24	15	6	7
Fernando Denis	ESP	Jugador	6	3	24	12	6	5

Pablo Krauel	ESP	Portero	6	5	12	8	6	5
Sergio Téllez	ESP	Jugador	-	-	6	2	-	-
Pablo Lozano	ESP	Jugador	6	2	12	3	-	-
Julián Roldán	ESP	Portero	-	-	6	1	-	-
Alberto Trascastro	ESP	Jugador	6	8	24	28	6	13
Adrián Téllez	ESP	Jugador	-	-	6	1	-	-
Jesús Corpas	ESP	Jugador	6	1	12	5	-	-

3 Todos los partidos 2009

CAMPEONATO DE ESPAÑA

Fase (partido)		Resultado		Fecha
Semifinales	**Ciencias**	1 - 1	Málaga *(penaltis)*	06.09.09
Puestos 3.º/4.º	Vallehermoso	-	**Málaga**	06.09.09

COPA DE ESPAÑA

Jornada/ Fase (partido)		Resultado		Fecha
1.ª/ Liguilla (1)	Rodeira	1 - 5	**Málaga**	14.03.09
1.ª/ Liguilla (2)	Copacabana	1 - 7	**Málaga**	14.03.09
1.ª/ Liguilla (3)	Pinatarense	4 - 6	**Málaga**	14.03.09
1.ª/ Liguilla (4)	Grupo Xuvenil	3 - 4	**Málaga**	14.03.09
1.ª/ Semifinales	Castellón	2 - 3	**Málaga**	15.03.09
1.ª/ Final	Ciencias	2 - 4	**Málaga**	15.03.09
2.ª/ Liguilla (1)	Rodeira	3 - 8	**Málaga**	18.04.09
2.ª/ Liguilla (2)	Grupo Xuvenil	0 - 6	**Málaga**	18.04.09
2.ª/ Liguilla (3)	Oxio	4 - 7	**Málaga**	18.04.09
2.ª/ Liguilla (4)	**Pinatarense**	5 - 3	Málaga	18.04.09
2.ª/ Semifinales	Castellón	6 - 7	**Málaga**	19.04.09
2.ª/ Final	**Vallehermoso**	4 - 3	Málaga	19.04.09
3.ª/ Liguilla (1)	Rodeira	4 - 7	**Málaga**	16.05.09
3.ª/ Liguilla (2)	Grupo Xuvenil	3 - 8	**Málaga**	16.05.09
3.ª/ Liguilla (3)	Silla	1 - 4	**Málaga**	16.05.09
3.ª/ Liguilla (4)	Castellón	1 - 3	**Málaga**	16.05.09
3.ª/ Semifinales	Copacabana	1 - 3	**Málaga**	17.05.09
3.ª/ Final	Ciencias	3 - 4	**Málaga**	17.05.09
4.ª/ Liguilla (1)	Rodeira	3 - 9	**Málaga**	13.06.09
4.ª/ Liguilla (2)	Silla	3 - 7	**Málaga**	13.06.09
4.ª/ Liguilla (3)	Grupo Xuvenil	3 - 4	**Málaga**	13.06.09
4.ª/ Liguilla (4)	Vallehermoso	2 - 2	Málaga	13.06.09
4.ª/ Semifinales	**Castellón**	4 - 2	Málaga	14.06.09
4.ª/ Puestos 3.º/4.º	Vallehermoso	2 - 3	**Málaga**	14.06.09

CAMPEONATO DE EUROPA

Fase (partido)		Resultado		Fecha
Primera (1)	Meridian GBR	3 - 4	**Málaga**	19.09.09
Primera (2)	Condé sur Vire I FRA	3 - 3	Málaga	19.09.09
Primera (3)	The Sharks BEL	3 - 5	**Málaga**	19.09.09
Primera (4)	KCNW Berlín GER	2 - 5	**Málaga**	19.09.09
Cuartos	**Deventer** NED	12 - 4	Málaga	20.09.09
Clasificación	**Agen I** FRA	4 - 2	Málaga	20.09.09
Puestos 7.º/8.º	**Odysseus A** NED	3 - 2	Málaga	20.09.09

BALONMANO

31 KEYMARE ALMERÍA

- Localidad: Almería
- Denominación: Club Balonmano Ciudad de Almería. Fundado en 1997.

Tras una nefasta temporada 2007/08, que dio con los 'huesos' del club en la División de Honor B junto con el Balonmano Algeciras al quedarse a un solo punto de la permanencia, el Keymare Almería volvió el curso siguiente a formar parte de la Liga ASOBAL tras beneficiarse del descenso administrativo del histórico Teka Cantabria.

Al recuperar la categoría en fechas muy cercanas a la Liga, el equipo andaluz no fue capaz de reforzarse lo suficiente para afrontar con las garantías necesarias una competición tan dura como es la ASOBAL, la mejor liga de balonmano del mundo. Sus números lo dicen todo: dos partidos ganados, uno empatado y veintisiete perdidos lo convirtieron en la 'cenicienta' de la categoría. Sólo Arrate, Teucro y Pilotes Posada se dejaron puntos en sus enfrentamientos con los almerienses.

La temporada al menos sirvió para que un buen número de jugadores de la tierra disputaran la Liga ASOBAL. Safiani, Moya, Romera, Guirado, Criado, Jesús López, Cristo López, Amérigo y Álamo fueron la representación almeriense en el equipo, a los que se unió tras la primera vuelta el sevillano Juan Antonio Vázquez, que consiguió la inestimable cifra de 100 goles en tan sólo quince encuentros.

Tras su 'cantado' descenso a la división de plata del balonmano español, el equipo fue descendido administrativamente a la Primera Nacional, categoría en la que ha cedido su plaza a la E.M. Carboneras.

1 Balance temporada

2008/**09**

Competición	Partidos	G	E	P	Resultado
Liga ASOBAL	30	2	1	27	Puesto 16.º

2 Plantilla

2008/**09**

Jugador	Nac.	Demarcación	Liga PJ	Liga G
Pablo Álamo	ESP	Portero	3	0
Ricardo Amérigo	ESP	Portero	30	0
Javier Bertos	ESP	Lateral	28	91
Alejandro Criado	ESP	Extremo	19	40
Adrian Crowley	ESP	Extremo	15	41
José Pedro da Cruz	POR	Lateral	15	62
Eloy Félez	ESP	Central	29	79
Eloy González	ESP	Pivote	30	88
José Marcos Guirado	ESP	Lateral	29	7
Cristo López	ESP	Lateral	1	1
Jesús López	ESP	Pivote	14	1
Aarón Moya	ESP	Extremo	18	1
Guillaume Roche	FRA	Pivote	20	18
Manuel Rodríguez	ESP	Pivote	18	11
Antonio Romera	ESP	Extremo	11	4
Juan José Ruesga	ESP	Lateral	20	34
Ismael Safiani	ESP	Extremo	27	29
Alexandre Tioumentsev	RUS	Central	24	112
Héctor Marcos Tomás	ESP	Portero	28	0
Juan Antonio Vázquez	ESP	Lateral	15	100

3 Todos los partidos

2008/**09**

LIGA ASOBAL

Fase (jornada)		Resultado		Fecha
Liga regular (1.ª)	**Fraikin Granollers**	29 - 15	Keymare Almería	13.09.08
Liga regular (2.ª)	Keymare Almería	21 - 36	**F.C. Barcelona Borges**	20.09.08
Liga regular (3.ª)	**B.M. Ciudad Real**	40 - 26	Keymare Almería	24.09.08
Liga regular (4.ª)	Keymare Almería	24 - 32	**S.D. Teucro**	27.09.08

MÁLAGA C.F. ■Foto Sur

Liga regular (5.ª)	**Pevafersa Valladolid**	40 - 29	Keymare Almería	04.10.08
Liga regular (6.ª)	Keymare Almería	24 - 26	**Reale Ademar**	11.10.08
Liga regular (7.ª)	**Keymare Almería**	18 - 17	J.D. Arrate	18.10.08
Liga regular (8.ª)	**CAI B.M. Aragón**	31 - 23	Keymare Almería	25.10.08
Liga regular (9.ª)	Keymare Almería	23 - 30	**Tabisam Torrevieja**	08.11.08
Liga regular (10.ª)	**Octavio Pilotes Posada**	25 - 24	Keymare Almería	15.11.08
Liga regular (11.ª)	Keymare Almería	22 - 24	**B.M. Alcobendas**	22.11.08
Liga regular (12.ª)	**Portland San Antonio**	39 - 19	Keymare Almería	03.12.09
Liga regular (13.ª)	Keymare Almería	21 - 31	**B.M. Antequera**	06.12.08
Liga regular (14.ª)	**Cuenca 2016**	27 - 26	Keymare Almería	13.12.08
Liga regular (15.ª)	Keymare Almería	30 - 32	**Naturhouse La Rioja**	20.12.08
Liga regular (16.ª)	Keymare Almería	24 - 37	**Fraikin Granollers**	07.02.09
Liga regular (17.ª)	**F.C. Barcelona Borges**	30 - 25	Keymare Almería	14.02.09
Liga regular (18.ª)	Keymare Almería	19 - 39	**B.M. Ciudad Real**	21.02.09
Liga regular (19.ª)	S.D. Teucro	27 - 27	Keymare Almería	28.02.09
Liga regular (20.ª)	Keymare Almería	25 - 32	**Pevafersa Valladolid**	07.03.09
Liga regular (21.ª)	**Reale Ademar**	36 - 26	Keymare Almería	19.04.09
Liga regular (22.ª)	**J.D. Arrate**	33 - 24	Keymare Almería	04.04.09
Liga regular (23.ª)	Keymare Almería	26 - 35	**CAI B.M. Aragón**	11.04.09
Liga regular (24.ª)	**Tabisam Torrevieja**	36 - 30	Keymare Almería	15.04.09
Liga regular (25.ª)	**Keymare Almería**	26 - 25	Octavio Pilotes Posada	18.04.09
Liga regular (26.ª)	**B.M. Alcobendas**	34 - 28	Keymare Almería	25.04.09
Liga regular (27.ª)	Keymare Almería	29 - 30	**Portland San Antonio**	02.05.09
Liga regular (28.ª)	**B.M. Antequera**	42 - 22	Keymare Almería	06.05.09
Liga regular (29.ª)	Keymare Almería	24 - 38	**Cuenca 2016**	09.05.09
Liga regular (30.ª)	**Naturhouse La Rioja**	33 - 27	Keymare Almería	16.05.09

FÚTBOL

32 MÁLAGA C.F.

- Localidad: Málaga
- Denominación: Málaga Club de Fútbol S.A.D. Fundado en 1994.

El Málaga C.F. ha despedido en 2009 a uno de sus mejores años. El conjunto de Martiricos se consolidó en Primera de la mano del entrenador Antonio Tapia y ahora, con Juan Ramón López Muñiz, ha tratado de mantener la base y la filosofía que tan buenos resultados le dieron en su anterior etapa. Los rectores blanquiazules han fichado hombres, como el ex del AEK «Edinho», y han dejado para otros los nombres del concierto europeo.

La octava plaza, que llegó a ser sexta en la jornada 32 de la 2008/09, fue un brillante colofón a una campaña en la que los de Tapia fueron capaces de poner contra las cuerdas en el Bernabéu al Real Madrid o de ganar en el Sánchez-Pizjuán. El inicio de la 2009/10 ha sido, sin embargo, más dubitativo. El conjunto costasoleño ha tardado en coger la manija de la competición y sólo al final del año natural ha firmado una excelente reacción.

Peor le han ido las cosas en el torneo del K.O., pues en la 2008/09 no pasó de los dieciseisavos de final, si bien en la 2009/10 se halla clasificado para los octavos. Aunque acarició el pase a la «Europa League», el Málaga no disputó ningún partido de competición europea durante 2009.

1 Balance temporadas

2008/**09**

Competición	Partidos	G	E	P	Resultado
Primera División	38	15	10	13	Puesto 8.º
Copa del Rey	2	0	1	1	Puesto 17.º

2009/10

Competición	Partidos	G	E	P	Resultado
Primera División	15	2	6	7	Puesto 18.º (provisional)
Copa del Rey	2	0	2	0	Octavos (provisional)

2 Plantillas

2008/**09**

			Liga		Copa	
Jugador	Nac.	Demarcación	PJ	G	PJ	G
Francesc Arnau	ESP	Portero	13	0		
Nabil Baha	FRA	Delantero	36	9		
Salvador Ballesta	ESP	Delantero	14	5		
Pablo Barros	POR	Defensa	13	0	2	0
Javier Calleja	ESP	Medio	31	0		
Iván Javier Cuadrado	ESP	Defensa	14	0	2	0

Fernando Fernández	ESP	Medio	18	0	2	0
Adriano Ferreira	BRA	Delantero	8	0		
Antonio Galdeano «Apoño»	ESP	Medio	32	9	2	0
Jesús Gámez	ESP	Defensa	35	0		
Manuel Gaspar	ESP	Defensa	11	0	2	0
Iñaki Goitia	ESP	Portero	25	0	2	0
J. Manuel González «Cheli»	ESP	Medio	4	0	2	1
Miguel Ángel Lozano	ESP	Medio	19	0		
Albert Luque	ESP	Delantero	32	8	2	0
José Juan Luque	ESP	Medio	7	0	2	0
Pere Martí	ESP	Medio	2	0	1	0
Adrián Martín	ESP	Delantero	28	3	2	0
Manuel Jesús Ortiz «Lolo»	ESP	Medio	26	4	2	0
Weligton Robson	BRA	Defensa	34	1	1	0
Hélder Rosario	POR	Defensa	23	1	1	0
Adriano Fabiano Rossato	BRA	Defensa	2	0		
Sérgio Valente «Duda»	POR	Medio	10	5	1	0

2009/10

			Liga		Copa	
Jugador	Nac.	Demarcación	PJ	G	PJ	G
Nabil Baha	MAR	Delantero	13	1	2	0
Selim Benachour	TUN	Medio	8	0	1	0
Arnaldo da Silva «Edinho»	POR	Delantero	9	2	2	0
Fernando Fernández	ESP	Delantero	8	3	1	0
Fernando Forestieri	ITA	Delantero	11	1	1	0
Antonio Galdeano «Apoño»	ESP	Medio	7	1	1	1
Jesús Gámez	ESP	Defensa	15	0	2	0
Manuel Gaspar	ESP	Defensa	7	0	1	0
Iván González	ESP	Defensa	5	1		
Juan Jesús Gutiérrez	ESP	Delantero	12	0	1	0
Valmiro Lopes «Valdo»	ESP	Medio	9	1	2	0
Francisco Javier López	ESP	Medio	1	1		
Albert Luque	ESP	Delantero	9	1	1	0
Patrick Mtiliga	DEN	Defensa	8	0	2	0
Gustavo Munúa	URU	Portero	15	0		
Victor Obinna	NGR	Delantero	13	3	1	0
Pedro Pareja	ESP	Delantero	2	0		
Eduardo Ramos	ESP	Medio	1	0		
Weligton Robson	BRA	Defensa	11	3	2	0
Roberto Santamaría	ESP	Portero			2	0
Milan Stepanov	SRB	Defensa	4	0		
Daniel Toribio	ESP	Delantero	2	0	1	0
Manuel Torres	ESP	Defensa	9	1	1	0
Xavi Torres	ESP	Medio	9	1	2	0
Sérgio Valente «Duda»	POR	Medio	14	3	1	0

Todos los partidos

2008/**09**

PRIMERA DIVISIÓN

Fase (jornada)		Resultado		Fecha
Liga regular (1.ª)	**Atlético de Madrid**	4 - 0	Málaga C.F.	30.08.08
Liga regular (2.ª)	Málaga C.F.	0 - 0	Athletic Club	13.09.08
Liga regular (3.ª)	**U.D. Almería**	1 - 0	Málaga C.F.	20.09.08
Liga regular (4.ª)	Málaga C.F.	0 - 2	**Valencia C.F.**	24.09.08
Liga regular (5.ª)	**Málaga C.F.**	2 - 1	Real Valladolid	28.09.08
Liga regular (6.ª)	Recreativo de Huelva	0 - 4	**Málaga C.F.**	05.10.08
Liga regular (7.ª)	**Málaga C.F.**	2 - 1	Getafe C.F.	19.10.08
Liga regular (8.ª)	Sevilla F.C.	0 - 1	**Málaga C.F.**	26.10.08
Liga regular (9.ª)	Málaga C.F.	1 - 4	**F.C. Barcelona**	02.11.08
Liga regular (10.ª)	**Real Madrid**	4 - 3	Málaga C.F.	09.11.08
Liga regular (11.ª)	Málaga C.F.	2 - 2	Villarreal C.F.	16.11.08
Liga regular (12.ª)	R.C.D. Mallorca	2 - 2	Málaga C.F.	23.11.08
Liga regular (13.ª)	**Málaga C.F.**	4 - 2	C.A. Osasuna	29.11.08
Liga regular (14.ª)	**R.C. Deportivo**	2 - 0	Málaga C.F.	07.12.08
Liga regular (15.ª)	**Málaga C.F.**	2 - 0	C.D. Numancia	14.12.08
Liga regular (16.ª)	Racing de Santander	1 - 1	Málaga C.F.	21.12.08
Liga regular (17.ª)	**Málaga C.F.**	1 - 0	Sporting de Gijón	04.01.09
Liga regular (18.ª)	Real Betis	1 - 2	**Málaga C.F.**	10.01.09
Liga regular (19.ª)	**Málaga C.F.**	4 - 0	R.C.D. Espanyol	17.01.09
Liga regular (20.ª)	Málaga C.F.	1 - 1	Atlético de Madrid	25.01.09
Liga regular (21.ª)	**Athletic Club**	3 - 2	Málaga C.F.	01.02.09
Liga regular (22.ª)	**Málaga C.F.**	3 - 2	U.D. Almería	08.02.09
Liga regular (23.ª)	Valencia C.F.	1 - 1	Málaga C.F.	15.02.09
Liga regular (24.ª)	Real Valladolid	1 - 3	**Málaga C.F.**	22.02.09
Liga regular (25.ª)	Málaga C.F.	0 - 2	**Recreativo de Huelva**	28.02.09
Liga regular (26.ª)	Getafe C.F.	1 - 2	**Málaga C.F.**	08.03.09
Liga regular (27.ª)	Málaga C.F.	2 - 2	Sevilla F.C.	15.03.09
Liga regular (28.ª)	**F.C. Barcelona**	6 - 0	Málaga C.F.	22.03.09
Liga regular (29.ª)	Málaga C.F.	0 - 1	**Real Madrid**	04.09.09
Liga regular (30.ª)	Villarreal C.F.	0 - 2	**Málaga C.F.**	12.04.09
Liga regular (31.ª)	Málaga C.F.	1 - 1	R.C.D. Mallorca	19.04.09
Liga regular (32.ª)	C.A. Osasuna	2 - 3	**Málaga C.F.**	22.04.09
Liga regular (33.ª)	Málaga C.F.	1 - 1	R.C. Deportivo	26.04.09
Liga regular (34.ª)	**C.D. Numancia**	2 - 0	Málaga C.F.	02.05.09
Liga regular (35.ª)	**Málaga C.F.**	1 - 0	Racing de Santander	09.05.09
Liga regular (36.ª)	**Sporting de Gijón**	2 - 1	Málaga C.F.	16.05.09
Liga regular (37.ª)	Málaga C.F.	1 - 1	Real Betis	23.05.09
Liga regular (38.ª)	**R.C.D. Espanyol**	3 - 0	Málaga C.F.	31.05.09

COPA DEL REY

Fase (jornada)		Resultado		Fecha
Dieciseisavos (ida)	Málaga C.F.	1 - 1	R.C.D. Mallorca	29.10.08
Dieciseisavos (vuelta)	**R.C.D. Mallorca**	2 - 0	Málaga C.F.	12.11.08

2009/10

PRIMERA DIVISIÓN

Fase (jornada)		Resultado		Fecha
Liga regular (1.ª)	**Málaga C.F.**	3 - 0	Atlético de Madrid	30.08.09
Liga regular (2.ª)	**R.C. Deportivo**	1 - 0	Málaga C.F.	12.09.09
Liga regular (3.ª)	Málaga C.F.	1 - 2	**Racing de Santander**	19.09.09
Liga regular (4.ª)	**R.C.D. Espanyol**	2 - 1	Málaga C.F.	22.09.09
Liga regular (5.ª)	Málaga C.F.	0 - 2	**F.C. Barcelona**	26.09.09
Liga regular (6.ª)	Xerez Deportivo	1 - 1	Málaga C.F.	04.10.09
Liga regular (7.ª)	Málaga C.F.	1 - 2	**U.D. Almería**	17.10.09
Liga regular (8.ª)	**Villarreal C.F.**	2 - 1	Málaga C.F.	24.10.09
Liga regular (9.ª)	Málaga C.F.	0 - 1	**Valencia C.F.**	31.10.09
Liga regular (10.ª)	C.D. Tenerife	2 - 2	Málaga C.F.	08.11.09
Liga regular (11.ª)	Málaga C.F.	1 - 1	Real Zaragoza	21.11.09
Liga regular (12.ª)	Sevilla F.C.	2 - 2	Málaga C.F.	28.11.09
Liga regular (13.ª)	Málaga C.F.	1 - 1	C.A. Osasuna	05.12.09
Liga regular (14.ª)	Real Valladolid	1 - 1	Málaga C.F.	13.12.09
Liga regular (15.ª)	**Málaga C.F.**	2 - 1	R.C.D. Mallorca	19.12.09

COPA DEL REY

Fase (jornada)		Resultado		Fecha
Dieciseisavos (ida)	Real Zaragoza	1 - 1	Málaga C.F.	28.10.09
Dieciseisavos (vuelta)	Málaga C.F.	0 - 0	Real Zaragoza	10.11.09

BALONCESTO EN SILLA DE RUEDAS

33 ONCE–ANDALUCÍA

- Localidad: Sevilla
- Denominación: Club Deportivo ONCE-Andalucía

Una de las insignias del deporte adaptado andaluz, el ONCE-Andalucía, completó una buena temporada 2008/09 en la que despuntaron el subcampeonato liguero y la 6.ª plaza en la Euroliga, máxima competición continental por clubes. No obstante, para un club que lo ha ganado casi todo en el concierto nacional e internacional, no resultó el mejor de los balances, máxime cuando a lo largo del año se evidenció una diferencia tan grande entre el conjunto sevillano y su gran rival en España, el Fundosa.

Los jugadores que entrena Matteo Feriani se enfrentaron en cuatro ocasiones a los madrileños y en las cuatro sucumbieron: dos en Liga, una en semifinales de la Copa del Rey y otra en Euroliga, en la lucha por la 5.ª plaza.

Amén de las dos derrotas 'lógicas', en Liga el cuadro sevillano perdió en casa ante el Bilbao –que se vengó de la 'paliza' sufrida en la ida, cuando el ONCE venció por 40 puntos de diferencia– y a domicilio en Barcelona y frente al Peinsa La Unión, equipo luego expulsado de la competición por insolvencia y donde actuaban los dos grandes refuerzos andaluces para la campaña 2009/10: los hermanos Zarzuela.

Los internacionales jerezanos parecen haber aportado al ONCE-Andalucía la profundidad de banquillo de la que adoleció el año anterior. Y a los hechos se remite tal afirmación pues los 8 encuentros disputados en 2009 se contaron por victorias, inclusive una en la cancha del Fundosa.

1 Balance de temporadas

2008/**09**

Competición	PJ	PG	PP	PtF	PtC	Resultado
Liga División de Honor	22	17	5	1721	1410	Subcampeón
Copa del Rey	3	2	1	229	218	Puesto 3.º
Euroliga 1	8	5	3	628	575	Puesto 6.º

2009/10

Competición	PJ	PG	PP	PtF	PtC	Resultado
Liga División de Honor	8	8	0	674	433	Puesto 1.º provisional

2 Plantilla

2008/**09**

Jugador	Nac.	Demarcación	Liga PJ	Liga Pt	Copa PJ	Copa Pt	Europa PJ	Europa Pt
Sergio Beiro	ESP	Escolta	22	32	3	4	8	6
Diego de Paz	ESP	Base/pívot	21	442	3	67	8	161
Bill Brian Latham	AUS	Alero	22	493	3	83	8	199
Rafael Muñoz	ESP	Escolta	17	13	3	0	7	4
Juan Manuel Navarro Raya	ESP	Pívot	22	269	3	32	8	63
Jonathan Pollock	GBR	Base	21	407	3	33	8	141
Tania Romero	ESP	Escolta	12	17	-	-	-	-
Sonia Ruiz Escribano	ESP	Escolta	22	50	3	8	8	30
Israel Sánchez	ESP	Escolta	3	18	3	0	4	14

2009/10

Jugador	Nac.	Demarcación	Liga PJ	Liga Pt	Copa PJ	Copa Pt	Europa PJ	Europa Pt
Sergio Beiro	ESP	Escolta	8	7	-	-	-	-
Diego de Paz	ESP	Base/pívot	8	150	-	-	-	-
Bill Brian Latham	AUS	Alero	8	157	-	-	-	-
Rafael Muñoz	ESP	Escolta	6	2	-	-	-	-
Juan Manuel Navarro Raya	ESP	Pívot	1	19	-	-	-	-
Jonathan Pollock	GBR	Base	8	140	-	-	-	-
Tania Romero	ESP	Escolta	-	-	-	-	-	-
Sonia Ruiz Escribano	ESP	Escolta	8	15	-	-	-	-
Israel Sánchez	ESP	Escolta	8	23	-	-	-	-
Alejandro Zarzuela	ESP	Escolta	8	97	-	-	-	-
Pablo Zarzuela	ESP	Escolta	8	66	-	-	-	-

3 Todos los partidos

2008/**09**

LIGA/ División de Honor

Jornada		Resultado		Fecha
1	**ONCE-Andalucía**	78 - 58	Sandra Gran Canaria	11.10.08
2	Peraleda	66 - 89	**ONCE-Andalucía**	18.10.08
3	**ONCE-Andalucía**	65 - 61	FC Barcelona	25.10.08
4	Lagun Aro Bilbao	48 - 88	**ONCE-Andalucía**	01.11.08
5	**Peinsa La Unión**	66 - 59	ONCE-Andalucía	09.11.08
6	**ONCE-Andalucía**	80 - 71	Aldasa Amfiv	15.11.08
7	Casa Murcia Getafe	52 - 85	**ONCE-Andalucía**	22.11.08
8	**ONCE-Andalucía**	87 - 66	Mideba	29.11.08
9	CAI Zaragoza	49 - 89	**ONCE-Andalucía**	13.12.08
10	ONCE-Andalucía	69 - 84	**Fundosa**	20.12.08
11	Grupo Norte	66 - 84	**ONCE-Andalucía**	10.01.09
12	Sandra Gran Canaria	65 - 81	**ONCE-Andalucía**	17.01.09
13	**ONCE-Andalucía**	67 - 54	Peraleda	24.01.09
14	**FC Barcelona**	83 - 78	ONCE-Andalucía	31.01.09
15	ONCE-Andalucía	79 - 84	**Lagun Aro Bilbao**	07.02.09
16	**ONCE-Andalucía**	73 - 65	Peinsa La Unión	21.02.09
17	Aldasa Amfiv	66 - 69	**ONCE-Andalucía**	28.02.09
18	**ONCE-Andalucía**	85 - 46	Casa Murcia Getafe	07.03.09
19	Mideba	68 - 75	**ONCE-Andalucía**	21.03.09
20	**ONCE-Andalucía**	81 - 50	CAI Zaragoza	04.04.09
21	**Fundosa**	88 - 79	ONCE-Andalucía	18.04.09
22	**ONCE-Andalucía**	81 - 54	Grupo Norte	09.05.09
COPA DEL REY				
Cuartos	Aldasa Amfiv	69 - 78	**ONCE-Andalucía**	28.03
Semifinales	Fundosa	82 - 62	ONCE-Andalucía	28.03
Puestos 3.º/4.º	FC Barcelona	67 - 89	**ONCE-Andalucía**	29.03
EUROLIGA				
Previa (1)	Santo Stefano ITA	81 - 89	**ONCE-Andalucía**	13.03
Previa (2)	Hyères FRA	72 - 86	**ONCE-Andalucía**	14.03
Previa (3)	Zmaj Gradacac SRB	67 - 90	**ONCE-Andalucía**	14.03
Previa (4)	Bonn GER	60 - 92	**ONCE-Andalucía**	15.03
Semifinales (1)	**Galatasaray** TUR	81 - 72	**ONCE-Andalucía**	01.05
Semifinales (2)	**Rollis** GER	68 - 62	**ONCE-Andalucía**	01.05
Semifinales (3)	Meaux FRA	67 - 73	**ONCE-Andalucía**	02.05
Puestos 5.º/6.º	**Fundosa** ESP	79 - 64	**ONCE-Andalucía**	03.05

2009/10

LIGA/ División de Honor

Jornada		Resultado		Fecha
1	**ONCE-Andalucía**	103 - 56	FC Barcelona	24.10
2	Mideba	56 - 83	**ONCE-Andalucía**	31.10
3	**ONCE-Andalucía**	85 - 60	Grupo Norte	07.11

4	Getafe	33 - 59	**ONCE-Andalucía**	14.11
5	**ONCE-Andalucía**	91 - 59	Peraleda	21.11
6	Fundosa	82 - 84	**ONCE-Andalucía**	28.11
7	**ONCE-Andalucía**	74 - 46	Joventut	12.12
8	Hercesa	41 - 95	**ONCE-Andalucía**	19.12

ADAPTADO/ Fútbol sala

34 ONCE–MÁLAGA

- Localidad: Málaga
- Denominación: Club Deportivo de Ciegos de Málaga

El ONCE-Málaga revalidó el título de campeón de España de Fútbol-5 clase B-1 –el sexto de su historia– al firmar una temporada casi impoluta en la que en 16 partidos disputados sólo sufrió una derrota, precisamente en casa ante el Madrid, su gran rival del año.

Los jugadores entrenados por Víctor Quintero Reina concluyeron el Campeonato Interautonómico con los mismos puntos que los madrileños (34), si bien la diferencia de goles (+38 para Madrid y +31 para Málaga) decantó el trofeo de ganador de la Liga regular para los de la capital.

Fue un simple detalle, pues lo importante llegaba una semana más tarde: el Campeonato de España (o fase final por el título), en Sevilla. Allí el conjunto malagueño se mostró implacable derrotando consecutivamente a los anfitriones, al Alicante 'A' y, en la final, al Madrid por 3:1, con tantos de Martín Gaitán (2) y Marcelo Rosado (1).

1 Balance temporada 2008/09

Competición	PJ	PG	PE	PP	GF	GC	Resultado
Campeonato de España	3	3	0	0	10	2	**Campeón**
Campeonato Interautonómico	13	11	1	1	40	9	Puesto 2.º

2 Plantilla 2008/09

Jugador	Nac.	Demarcación
Jorge Figueroa Moreno	ESP	Portero
Mario Edgardo Sánchez Sánchez	ESP	Portero
Álvaro González Alcaraz	ESP	Portero
Marcelo Rosado	ESP	Jugador
Miguel Núñez Mendoza	ESP	Jugador
Alfredo Cuadrado	ESP	Jugador
Jesús Santamaría García	ESP	Jugador
Rafael Martínez Santamaría	ESP	Jugador
Antonio Martín Gaitán	ESP	Jugador
Jaime Catena Gasco	ESP	Jugador
Sergio Brau Monesma	ESP	Jugador
José Antonio Gómez Hidalgo	ESP	Jugador

3 Todos los partidos 2008/09

CAMPEONATO INTERAUTONÓMICO

Partido. Ciudad		Resultado		Fecha
1. Madrid	Barcelona	0 - 2	**Málaga**	15.11.08
2. Madrid	Alicante A	1 - 3	**Málaga**	16.11.08
3. Málaga	Málaga	0 - 0	Alicante B	22.11.08
4. Murcia	Murcia	0 - 2	**Málaga**	29.11.08
5. Madrid	Valencia	0 - 3	**Málaga**	18.01.09
6. Sevilla	Sevilla	3 - 5	**Málaga**	24.01.09
7. Málaga	Málaga	0 - 2	**Madrid**	01.02.09
8. Madrid	**Málaga**	5 - 1	Barcelona	07.03.09
9. Madrid	**Málaga**	4 - 0	Alicante A	08.03.09
10. Alicante	Alicante B	1 - 3	**Málaga**	14.03.09
11. Madrid	**Málaga**	4 - 0	Valencia	19.04.09
12. Málaga	**Málaga**	6 - 1	Sevilla	09.05.09
13. Málaga	**Málaga**	3 - 0	Murcia	23.05.09
14. Madrid	Madrid	-	Málaga	06.06.09

CAMPEONATO DE ESPAÑA

Fase (partido)		Resultado		Fecha
Previa (1)	Sevilla	0 - 4	**Málaga**	12.07.09
Previa (2)	Alicante A	1 - 3	**Málaga**	13.07.09
Final	Madrid	1 - 3	**Málaga**	14.07.09

ADAPTADO/ Fútbol sala

35 ONCE–SEVILLA

- Localidad: Sevilla
- Denominación: Club Deportivo ONCE-Sevilla

El segundo equipo andaluz en División de Honor de Fútbol-5 clase B-1, el ONCE-Sevilla, completó un año no especialmente brillante a tenor del reflejo en la clasificación tanto del Campeonato Interautonómico como del Campeonato de España.

Siendo anfitriones de la fase por el título, los 'chicos' dirigidos por David Amil 'debían' estar en la ronda final de seis equipos y, pese a un balance de sólo 2 triunfos y 4 empates en los 13 encuentros celebrados en la Liga regular, el cuadro sevillano cumplió su objetivo de clasificarse entre los 6 primeros al término de la primera fase. En dicha consecución, pesó la incorporación en la 6.ª jornada de Curiel, jugador que solucionó la sequía goleadora sevillana y que acabó el torneo con 10 tantos en sólo 8 partidos.

Ya en la fase final, dos derrotas condujeron a los sevillanos a disputar la 5.ª plaza con el Alicante 'B', el cual, por penaltis, se hizo con dicha posición en detrimento del Sevilla.

1 Balance temporada 2008/09

Competición	PJ	PG	PE	PP	GF	GC	Resultado
Campeonato de España	3	0	1	2	4	8	**Puesto 6.º**
Campeonato Interautonómico	13	2	4	7	14	31	Puesto 6.º

2 Plantilla 2008/09

Jugador	Nac.	Demarcación
Antonio Gómez Díaz	ESP	Portero
José Manuel Gómez Díaz	ESP	Portero
Aurelio de los Santos	ESP	Jugador
Jose María Ortiz	ESP	Jugador
Antonio Barea	ESP	Jugador
Antonio Ares	ESP	Jugador
Moisés González López	ESP	Jugador
Antonio Curiel	ESP	Jugador
Juan Antonio López García	ESP	Jugador
Juan José Martínez «Juani»	ESP	Jugador
Emiliano Madrid	ESP	Jugador

3 Todos los partidos 2008/09

CAMPEONATO INTERAUTONÓMICO

Partido. Ciudad		Resultado		Fecha
1. Madrid	**Alicante A**	4 - 2	Sevilla	15.11.08

REAL BETIS BALOMPIÉ.
Foto Javier Díaz

2. Madrid	**Sevilla**	1 - 0	Barcelona	16.11.08
3. Sevilla	Sevilla	0 - 2	**Madrid**	22.11.08
4. Madrid	Valencia	0 - 0	Sevilla	17.01.09
5. Madrid	Sevilla	0 - 5	**Alicante B**	18.01.09
6. Sevilla	Sevilla	3 - 5	**Málaga**	24.01.09
7. Madrid	Sevilla	1 - 1	Murcia	31.01.09
8. Madrid	Sevilla	1 - 2	**Alicante A**	07.03.09
9. Madrid	Sevilla	1 - 1	Barcelona	08.03.09
10. Madrid	**Madrid**	4 - 0	Sevilla	14.03.09
11. Madrid	**Sevilla**	3 - 0	Valencia	18.04.09
12. Madrid	Sevilla	1 - 1	Alicante B	19.04.09
13. Málaga	**Málaga**	6 - 1	Sevilla	09.05.09
14. Madrid	Murcia	-	Sevilla	06.06.09

CAMPEONATO DE ESPAÑA

Fase (partido)		Resultado		Fecha
Previa (1)	Alicante A	1 - 1	Sevilla	11.07.09
Previa (2)	**Málaga**	4 - 0	Sevilla	12.07.09
Puesto 5.º/6.º	**Alicante B** (p)	3 - 3	Sevilla	13.07.09

R

FÚTBOL

36 REAL BETIS BALOMPIÉ

- Localidad: Sevilla
- Denominación: Real Betis Balompié S.A.D. Fundado en 1907.

El enésimo proyecto de Manuel Ruiz de Lopera al frente del Real Betis se desangró en 2009, año fatídico para una entidad que debió asumir su regreso a Segunda División tras cumplir una de sus etapas más fructíferas en la máxima categoría. «Paco» Chaparro, despedido la noche del Lunes Santo, y Josep Maria Nogués intentaron evitar una tragedia que se convirtió en realidad el 31 de mayo de 2009, cuando el conjunto heliopolitano sólo fue capaz de firmar tablas en su feudo ante el Valladolid, sellando su descenso a la categoría de plata por apenas un gol de diferencia.

Ni la presencia de seis internacionales en la primera plantilla evitó el desenlace. Sergio García, campeón de la Eurocopa de Austria en 2008, Mehmet Aurelio o Ricardo Oliveira no fueron capaces de marcar las diferencias en una zona baja a la que llegó el conjunto verdiblanco en la última jornada, pues siete días antes de que se consumara la hecatombe la salvación era matemática con una victoria en Málaga ante el conjunto de Antonio Tapia, precisamente el técnico que se haría cargo del conjunto bético en Segunda División.

1 Balance temporada

2008/**09**

Competición	Partidos	G	E	P	Resultado
Primera División	38	10	12	16	Puesto 18.º
Copa del Rey	6	4	1	1	Puesto 5.º

2 Plantilla

2008/**09**

			Liga		Copa	
Jugador	Nac.	Demarcación	PJ	G	PJ	G
Damiá Abella	ESP	Defensa	25	2	6	1
Juan Alberto Andreu «Melli»	ESP	Defensa	26	1	2	0
Mehmet Aurelio	TUR	Medio	29	4	4	0
Marko Babic	CRO	Defensa	2	0	0	0
José Cañas	ESP	Medio	2	0	0	0
Jesús Capitán «Capi»	ESP	Medio	26	1	2	0
Achille Emana	CMR	Medio	35	11	5	1
Casto Espinosa	ESP	Portero	18	0	1	0
Arturo García «Arzu»	ESP	Defensa	34	2	6	1
Sergio García	ESP	Delantero	28	9	4	1
Juan Manuel Gómez	ESP	Medio	27	2	3	1
Mark González	CHI	Medio	20	4	1	0
Juan Gutiérrez	ESP	Defensa	35	1	4	0
Branko Ilic	SLO	Defensa	3	0	4	0
William Lima	BRA	Defensa	1	0	1	0
Nélson Augusto Marcos	POR	Defensa	35	0	2	0
Fabián Monzón	ARG	Defensa	13	2	4	0
Fco. Javier Muñoz «Xisco»	ESP	Delantero	9	1	4	0

01 KEYMARE ALMERÍA. Foto Antonio Cañellas 02 ONCE-ANDALUCÍA. 03 ONCE-MÁLAGA 04 REAL JAÉN FEMENINO

David Odonkor	GER	Medio	7	0	0	0
Ricardo Oliveira	BRA	Delantero	16	6	0	0
Mariano Pavone	ARG	Delantero	18	2	3	0
Ricardo Pereira	POR	Portero	20	0	5	0
Juan de Dios Prados	ESP	Medio	9	0	2	0
David Rivas	ESP	Defensa	9	0	3	0
Alberto Rivera	ESP	Medio	20	0	3	0
José María Romero	ESP	Delantero	8	1	2	0
L. Eduardo Schmidt «Edu»	BRA	Delantero	11	2	1	1
Diego Segura	ESP	Delantero	3	0	3	0
Fernando Vega	ESP	Defensa	31	0	2	0

3 Todos los partidos

2008/**09**

PRIMERA DIVISIÓN

Fase (jornada)		Resultado		Fecha
Liga regular (1.ª)	Real Betis	0 - 1	**Recreativo de Huelva**	30.08.08
Liga regular (2.ª)	Getafe C.F.	0 - 0	Real Betis	13.09.08
Liga regular (3.ª)	Real Betis	0 - 0	Sevilla F.C.	20.09.08
Liga regular (4.ª)	**F.C. Barcelona**	3 - 2	Real Betis	24.09.08
Liga regular (5.ª)	Real Betis	1 - 2	**Real Madrid**	28.09.08
Liga regular (6.ª)	**Villarreal C.F.**	2 - 1	Real Betis	05.10.08
Liga regular (7.ª)	**Real Betis**	3 - 0	R.C.D. Mallorca	19.10.08
Liga regular (8.ª)	C.A. Osasuna	0 - 2	**Real Betis**	26.10.08
Liga regular (9.ª)	Real Betis	0 - 3	**R.C. Deportivo**	02.11.08
Liga regular (10.ª)	C.D. Numancia	2 - 4	**Real Betis**	09.11.08
Liga regular (11.ª)	**Real Betis**	3 - 1	Racing de Santander	16.11.08
Liga regular (12.ª)	Sporting de Gijón	1 - 2	**Real Betis**	23.11.08
Liga regular (13.ª)	**Valencia C.F.**	3 - 2	Real Betis	29.11.08
Liga regular (14.ª)	Real Betis	1 - 1	R.C.D. Espanyol	07.12.08
Liga regular (15.ª)	**Atlético de Madrid**	2 - 0	Real Betis	14.12.08
Liga regular (16.ª)	Real Betis	0 - 1	**Athletic Club**	21.12.08
Liga regular (17.ª)	**U.D. Almería**	1 - 0	Real Betis	04.01.09
Liga regular (18.ª)	Real Betis	1 - 2	**Málaga C.F.**	10.01.09
Liga regular (19.ª)	Real Valladolid	1 - 3	**Real Betis**	17.01.09
Liga regular (20.ª)	**Recreativo de Huelva**	1 - 0	Real Betis	25.01.09
Liga regular (21.ª)	Real Betis	2 - 2	Getafe C.F.	01.02.09
Liga regular (22.ª)	Sevilla F.C.	1 - 2	**Real Betis**	08.02.09
Liga regular (23.ª)	Real Betis	2 - 2	F.C. Barcelona	15.02.09
Liga regular (24.ª)	**Real Madrid**	6 - 1	Real Betis	22.02.09
Liga regular (25.ª)	Real Betis	2 - 2	Villarreal C.F.	28.02.09
Liga regular (26.ª)	R.C.D. Mallorca	3 - 3	Real Betis	08.03.09
Liga regular (27.ª)	Real Betis	0 - 0	C.A. Osasuna	15.03.09
Liga regular (28.ª)	R.C. Deportivo	1 - 1	Real Betis	22.03.09
Liga regular (29.ª)	Real Betis	3 - 3	C.D. Numancia	04.09.09
Liga regular (30.ª)	Racing de Santander	2 - 3	**Real Betis**	12.04.09
Liga regular (31.ª)	**Real Betis**	2 - 0	Sporting de Gijón	19.04.09
Liga regular (32.ª)	Real Betis	1 - 2	**Valencia C.F.**	22.04.09
Liga regular (33.ª)	**R.C.D. Espanyol**	2 - 0	Real Betis	26.04.09
Liga regular (34.ª)	Real Betis	0 - 2	**Atlético de Madrid**	02.05.09
Liga regular (35.ª)	**Athletic Club**	1 - 0	Real Betis	09.05.09
Liga regular (36.ª)	**Real Betis**	2 - 0	U.D. Almería	16.05.09
Liga regular (37.ª)	Málaga C.F.	1 - 1	Real Betis	23.05.09
Liga regular (38.ª)	Real Betis	1 - 1	Real Valladolid	31.05.09

COPA DEL REY

Fase (jornada)		Resultado		Fecha
Dieciseisavos (ida)	C.D. Castellón	0 - 2	**Real Betis**	28.10.08
Dieciseiavos (vuelta)	**Real Betis**	2 - 0	C.D. Castellón	11.11.08
Octavos (ida)	Real Unión de Irún	0 - 1	**Real Betis**	07.01.09
Octavos (vuelta)	**Real Betis**	1 - 0	Real Unión de Irún	14.01.09
Cuartos (ida)	**R.C.D. Mallorca**	1 - 0	Real Betis	21.01.09
Cuartos (vuelta)	Real Betis	0 - 0	R.C.D. Mallorca	29.01.09

FÚTBOL

37 REAL JAÉN

- Localidad: Jaén
- Denominación: Real Jaén Club de Fútbol S.A.D. Fundado en 2008.

La absorción de un clásico del fútbol femenino andaluz como el Atlético Jiennense (fundado en 1996) por parte del Real Jaén para la temporada 2008/09 posibilitó que la Real Federación Española de Fútbol cursara la invitación al equipo para que militara en la reformada liga que daría comienzo en la 2009/10. Con todo, el equipo se había ganado el derecho a luchar por el ascenso tras finalizar la campaña 2008/09 como campeón del Grupo 5 de Liga Nacional, pero en el «play-off» cedió ante el Oviedo Moderno. Por ello, esa repesca gracias a la reestructuración de la liga les llevó a la máxima categoría que durante tantos años habían perseguido.

Con el técnico José Márquez «Pepín» al frente, el equipo emprendió la marcha entre los mejores con un equipo joven y muy poco experimentado. Tan sólo Ana Mantas, que llegó desde el Atlético Málaga, y Rosa María Berrio cuentan con experiencia en la división de honor. Otras jugadoras llamadas a tener un papel destacado son María Alharilla Casado, que hizo el primer gol de la jiennenses en la máxima categoría y debutó en noviembre con la selección española absoluta en partido clasificatorio para el Mundial 2011; además de Raquel Pinel y Celia Jiménez, que han sido llamadas por la selección nacional en categoría sub-16.

De momento, su discurrir por el campeonato ha sido malo en cuanto a resultados. Lo más positivo para el equipo llegó en la última jornada de la primera fase del Grupo C, donde está encuadrado, pues logró la primera victoria de su historia en la Superliga tras imponerse al Atlético Málaga.

1 Balance temporadas

2009/10

Competición	Partidos	G	E	P	Resultado
Superliga Femenina	12	1	0	11	Puesto 7.º provisional

2 Plantillas

2009/10

Jugador	Nac.	Demarcación	Liga PJ	Liga G
Jessica Agea	ESP	Medio	8	0
Verónica Alcántara	ESP	Medio	8	1
Rosa María Berrio	ESP	Defensa	6	0
Eva Cabello	ESP	Delantero	2	0
Andrea Campos	ESP	Defensa	8	0
Neiva Cano	ESP	Delantero	2	0
María Alharilla Casado	ESP	Medio	12	5
Alicia Duque	ESP	Defensa	6	0
María del Mar Garrido	ESP	Defensa	1	0
María del Carmen Herrador	ESP	Defensa	10	0
Celia Jiménez	ESP	Medio	11	1
Ana Cristina Mantas	ESP	Defensa	12	1
Sara Martínez	ESP	Portero	8	0
Almudena Moral	ESP	Defensa	3	0
Raquel Pinel	ESP	Medio	10	1
Raquel Pozas	ESP	Medio	1	1
Tania Rodríguez	ESP	Medio	8	1
África Ruiz	ESP	Medio	2	0
Cristina Ruiz	ESP	Portero	1	0
Nazaret Sánchez	ESP	Medio	9	0
Miriam Santafosta	ESP	Medio	11	0
Jessica Vílchez	ESP	Delantero	9	1
María Villar	ESP	Portero	4	0
Ana Zariquiegui	ESP	Delantero	12	1

3 Todos los partidos

2009/10

SUPERLIGA FEMENINA

Fase (jornada)		Resultado		Fecha
Primera (1.ª)	Real Jaén	1 - 3	**Sevilla F.C.**	05.09.09
Primera (2.ª)	**Rayo Vallecano**	12 - 1	Real Jaén	13.09.09
Primera (3.ª)	**At. Madrid Féminas**	5 - 0	Real Jaén	27.09.09
Primera (4.ª)		*Descansa*		04.10.09
Primera (5.ª)	**Cajasol Sporting**	8 - 0	Real Jaén	11.10.09
Primera (6.ª)	Real Jaén	1 - 4	**A.D. Torrejón C.F.**	18.10.09
Primera (7.ª)	**Atlético Málaga**	3 - 2	Real Jaén	01.11.09
Primera (8.ª)	**Sevilla F.C.**	3 - 2	Real Jaén	08.11.09
Primera (9.ª)	Real Jaén	0 - 11	**Rayo Vallecano**	15.11.09
Primera (10.ª)	Real Jaén	1 - 2	**At. Madrid Féminas**	29.11.09
Primera (11.ª)		*Descansa*		06.12.09
Primera (12.ª)	Real Jaén	1 - 2	**Cajasol Sporting**	08.12.09
Primera (13.ª)	**A.D. Torrejón C.F.**	2 - 0	Real Jaén	13.12.09
Primera (14.ª)	**Real Jaén**	4 - 1	Atlético Málaga	20.12.09

FÚTBOL

38 RECREATIVO DE HUELVA

- Localidad: Huelva
- Denominación: Real Club Recreativo de Huelva S.A.D. Fundado en 1889.

El Recreativo de Huelva volvió a firmar una temporada aciaga en Primera División, una categoría que abandonó con el pie puesto en el acelerador y como colista. Llegó a la última jornada ya descendido y no pudo ayudar al Betis en el encuentro que dirimió ante el Sporting de «Manolo» Preciado en El Molinón. Ni los exóticos fichajes del costamarfileño Akalé, que llegó procedente del Lens francés, o Nasief Morris, del Panathinaikos, ni la mano de Lucas Alcaraz, que relevó a «Manolo» Zambrano a finales de 2008, pudieron evitar un desenlace que se veía venir desde que el conjunto blanquiazul perdió en Getafe a diez jornadas del final.

Estaba 'cantado' el final que le aguardaba al conjunto del Colombino, que hasta pagó tres millones de euros por su fichaje estrella, el delantero ovetense procedente de Las Palmas Adrián Colunga. La 'doble C', formada por Camuñas y el propio Colunga, funcionó a pleno rendimiento a principios de 2009, cuando el Recre sumó 11 puntos de 15 posibles tras ganar a Numancia, Sporting y Betis y empatar ante Racing y Espanyol. Pero fue un espejismo, ya que los del técnico granadino no soportaron el ritmo y pronto cayeron a las posiciones de descenso.

En la Copa, el peregrinar del 'Decano' fue discreto y el plantel onubense cayó eliminado a finales del año 2008 a manos del Athletic de Bilbao.

RECREATIVO DE HUELVA.
Foto Lupe Cejudo/Odiel

1 Balance temporada

2008/**09**

Competición	Partidos	G	E	P	Resultado
Primera División	38	8	9	21	Puesto 20.º
Copa del Rey	2	0	0	2	Puesto 17.º

2 Plantilla

2008/**09**

Jugador	Nac.	Demarcación	Liga PJ	Liga G	Copa PJ	Copa G
Kanga Akalé	CMR	Delantero	26	0	2	1
César Arzo	ESP	Defensa	24	0	1	0
Rafael Barber	ESP	Medio	22	0	2	0
Iago Bouzón	ESP	Defensa	28	0	1	0
Javier Camuñas	ESP	Delantero	34	10	1	0
José Manuel Casado	ESP	Defensa	19	0	1	0
Adrián Colunga	ESP	Delantero	33	9	1	0
Hipólito Fernández	ESP	Defensa	16	0	1	0
Javier Fuego	ESP	Medio	34	2	2	0
Roberto Luis Gaspar «Beto»	POR	Defensa	3	0	1	0
Sisinio González	ESP	Medio	28	1		
Javier Guerrero	ESP	Delantero	22	2		
Roberto Jiménez	ESP	Portero			2	0
Andrés Lamas	URU	Defensa	13	0	2	0
Cristian Maidana	ARG	Medio	17	1		
Ersen Martin	TUR	Delantero	16	2	2	1
Nasief Morris	RSA	Defensa	37	1	1	0
Sebastián Nayar	ARG	Medio	14	0		
Alain Nef	SUI	Delantero	8	0		
Pablo Oliveira	ESP	Medio	3	0	1	0
Mario Pizarraya	ESP	Defensa	2	0		
Asier Riesgo	ESP	Portero	38	0		
José Romero	ESP	Defensa	2	0	2	0
Marco Ruben	ARG	Delantero	29	3	2	0
Aitor Tornavaca	ESP	Medio	31	2	1	0
Jesús Vázquez	ESP	Medio	29	0	2	0
Juan Villar	ESP	Medio	2	0		

3 Todos los partidos

2008/**09**

PRIMERA DIVISIÓN

Fase (jornada)		Resultado		Fecha
Liga regular (1.ª)	Real Betis	0 - 1	**Recreativo de Huelva**	30.08.08
Liga regular (2.ª)	Recreativo de Huelva	0 - 1	**R.C.D. Espanyol**	13.09.08
Liga regular (3.ª)	**Atlético de Madrid**	4 - 0	Recreativo de Huelva	20.09.08
Liga regular (4.ª)	Recreativo de Huelva	1 - 1	Athletic Club	24.09.08
Liga regular (5.ª)	**U.D. Almería**	1 - 0	Recreativo de Huelva	28.09.08
Liga regular (6.ª)	Recreativo de Huelva	0 - 4	**Málaga C.F.**	05.10.08
Liga regular (7.ª)	Real Valladolid	1 - 1	Recreativo de Huelva	19.10.08
Liga regular (8.ª)	Recreativo de Huelva	1 - 1	Valencia C.F.	26.10.08
Liga regular (9.ª)	Recreativo de Huelva	1 - 1	Getafe C.F.	02.11.08
Liga regular (10.ª)	**Sevilla F.C.**	1 - 0	Recreativo de Huelva	09.11.08
Liga regular (11.ª)	Recreativo de Huelva	0 - 2	**F.C. Barcelona**	16.11.08
Liga regular (12.ª)	**Real Madrid**	1 - 0	Recreativo de Huelva	23.11.08
Liga regular (13.ª)	Recreativo de Huelva	1 - 2	**Villarreal C.F.**	29.11.08
Liga regular (14.ª)	R.C.D. Mallorca	2 - 3	**Recreativo de Huelva**	07.12.08
Liga regular (15.ª)	**Recreativo de Huelva**	1 - 0	C.A. Osasuna	14.12.08
Liga regular (16.ª)	**R.C. Deportivo**	4 - 1	Recreativo de Huelva	21.12.08
Liga regular (17.ª)	**Recreativo de Huelva**	3 - 1	C.D. Numancia	04.01.09
Liga regular (18.ª)	Racing de Santander	1 - 1	Recreativo de Huelva	10.01.09
Liga regular (19.ª)	**Recreativo de Huelva**	2 - 0	Sporting de Gijón	17.01.09
Liga regular (20.ª)	**Recreativo de Huelva**	1 - 0	Real Betis	25.01.09
Liga regular (21.ª)	R.C.D. Espanyol	1 - 1	Recreativo de Huelva	01.02.09
Liga regular (22.ª)	Recreativo de Huelva	0 - 3	**Atlético de Madrid**	08.02.09
Liga regular (23.ª)	Athletic Club	1 - 1	Recreativo de Huelva	15.02.09
Liga regular (24.ª)	Recreativo de Huelva	1 - 1	U.D. Almería	22.02.09
Liga regular (25.ª)	Málaga C.F.	0 - 2	**Recreativo de Huelva**	28.02.09
Liga regular (26.ª)	Recreativo de Huelva	2 - 3	**Real Valladolid**	08.03.09
Liga regular (27.ª)	Valencia C.F.	1 - 1	Recreativo de Huelva	15.03.09
Liga regular (28.ª)	**Getafe C.F.**	2 - 1	Recreativo de Huelva	22.03.09
Liga regular (29.ª)	Recreativo de Huelva	0 - 1	**Sevilla F.C.**	04.09.09
Liga regular (30.ª)	**F.C. Barcelona**	2 - 0	Recreativo de Huelva	12.04.09
Liga regular (31.ª)	Recreativo de Huelva	0 - 1	**Real Madrid**	19.04.09
Liga regular (32.ª)	**Villarreal C.F.**	2 - 1	Recreativo de Huelva	22.04.09
Liga regular (33.ª)	Recreativo de Huelva	2 - 4	**R.C.D. Mallorca**	26.04.09
Liga regular (34.ª)	C.A. Osasuna	1 - 2	**Recreativo de Huelva**	02.05.09
Liga regular (35.ª)	Recreativo de Huelva	1 - 2	**R.C. Deportivo**	09.05.09
Liga regular (36.ª)	**C.D. Numancia**	1 - 0	Recreativo de Huelva	16.05.09

SEVILLA FÚTBOL CLUB FEMENINO.

Liga regular (37.ª)	Recreativo de Huelva	0 - 1	**Racing de Santander**	23.05.09
Liga regular (38.ª)	**Sporting de Gijón**	2 - 1	Recreativo de Huelva	31.05.09

COPA DEL REY

Fase (jornada)		Resultado		Fecha
Dieciseisavos (ida)	**Athletic Club**	2 - 0	Recreativo de Huelva	28.10.08
Dieciseisavos (vuelta)	Recreativo de Huelva	1 - 2	**Athletic Club**	11.11.08

S

FÚTBOL

39 SEVILLA F.C. femenino

- Localidad: Sevilla
- Denominación: Sevilla Fútbol Club S.A.D. Fundado en 2008.

Gracias a la reforma de cara a la temporada 2009/10 de la máxima categoría del fútbol femenino nacional, el Sevilla F.C. se aupó a la Superliga. Hasta entonces, la entidad hispalense patrocinó al primer equipo femenino del C.D. Hispalis desde 2004 hasta 2008, y así compitió en la división de honor. Sin embargo, ese acuerdo de patrocinio se rompió a la conclusión de la campaña 2007/08 y el club blanco optó por crear una estructura femenina propia, que empezó a competir a nivel regional con la idea de ascender progresivamente desde ahí hasta la élite.

Para ello mantuvo el cuerpo técnico y buena parte de la plantilla que compitió en Superliga la temporada anterior y con esos mimbres no tuvo problemas para lograr el ascenso a Liga Nacional, la segunda categoría. Como quiera que el Sevilla fue uno de los primeros clubes que tuvo noticia de la reestructuración, aceptó dar el paso en cuanto le fue planteada.

De cara a la temporada 2009/10, el equipo que sigue entrenando José Manuel Fidalgo mantuvo la base de la temporada anterior, contando con las altas de Tamara Carrillo, procedente del Atlético Málaga, y Ana María Angulo. De esta forma, pese a ser un plantel joven, cuenta con hasta once jugadoras con experiencia en la máxima categoría. Así, la meta del equipo es lograr la clasificación para la Copa de la Reina, y de hecho en la primera fase ha sido el mejor de entre los equipos invitados a la nueva competición. Ello se fraguó en la segunda vuelta tras un mal inicio de liga, sumando un único triunfo en las siete primeras jornadas.

1 Balance temporadas

2009/10

Competición	Partidos	G	E	P	Resultado
Superliga Femenina	12	4	2	6	Puesto 5.º provisional

2 Plantillas

2009/10

Jugador	Nac.	Demarcación	Liga PJ	Liga G
María Teresa Albarrán	ESP	Medio	8	0
Ana María Angulo	ESP	Delantero	12	2
Lorena Bocanegra	ESP	Medio	5	0
Tamara Carrillo	ESP	Defensa	12	0
Amparo Delgado	ESP	Medio	10	2
María Trinidad Espejo	ESP	Medio	12	4
Mª del Carmen Fernández	ESP	Defensa	7	0
Dolores Gallardo	ESP	Portero	6	0
María García	ESP	Medio	8	0
Virginia García	ESP	Medio	8	0
Sonia Garrido	ESP	Delantero	9	1
Amparo Gutiérrez	ESP	Defensa	11	1
Ana Belén Hernández	ESP	Delantero	4	2
Inés Herrera	ESP	Portero	6	0
Nuria Ligero	ESP	Delantero	8	0
Cristina Martín-Prieto	ESP	Delantero	7	2
Jennifer Morilla	ESP	Delantero	6	0
Esperanza Orta	ESP	Delantero	10	4
Beatriz Parra	ESP	Medio	9	0
Ángela Sosa	ESP	Medio	6	0
María Suárez	ESP	Defensa	11	0

SEVILLA FÚTBOL CLUB MASCULINO.

Foto Antonio Acedo

Todos los partidos

2009/10				
SUPERLIGA FEMENINA				
Fase (jornada)		Resultado		Fecha
Primera (1.ª)	Real Jaén	1 - 3	**Sevilla F.C.**	05.09.09
Primera (2.ª)		*Descansa*		13.09.09
Primera (3.ª)	**Cajasol Sporting**	2 - 0	Sevilla F.C.	27.09.09
Primera (4.ª)	Sevilla F.C.	1 - 2	**A.D. Torrejón C.F.**	03.10.09
Primera (5.ª)	Atlético Málaga	0 - 0	Sevilla F.C.	11.10.09
Primera (6.ª)	**At. Madrid Féminas**	2 - 1	Sevilla F.C.	18.10.09
Primera (7.ª)	Sevilla F.C.	0 - 7	**Rayo Vallecano**	01.11.09
Primera (8.ª)	**Sevilla F.C.**	3 - 2	Real Jaén	08.11.09
Primera (9.ª)		*Descansa*		15.11.09
Primera (10.ª)	**Sevilla F.C.**	3 - 2	Cajasol Sporting	29.11.09
Primera (11.ª)	**A.D. Torrejón C.F.**	2 - 1	Sevilla F.C.	06.12.09
Primera (12.ª)	**Sevilla F.C.**	4 - 0	Atlético Málaga	21.11.09
Primera (13.ª)	Sevilla F.C.	2 - 2	At. Madrid Féminas	13.12.09
Primera (14.ª)	**Rayo Vallecano**	5 - 0	Sevilla F.C.	20.12.09

FÚTBOL

40 SEVILLA F.C. masculino

- Localidad: Sevilla
- Denominación: Sevilla Fútbol Club S.A.D. Fundado en 1905.

El fútbol andaluz pudo contar en la élite con su mejor representante un año más, el Sevilla F.C. El conjunto de Manolo Jiménez firmó un excelente campeonato de Liga, en el que concluyó en la tercera plaza, y un notable peregrinar en la Copa del Rey, torneo en el que el Athletic Club se interpuso en su camino hacia la final en un dramático encuentro de vuelta de semifinales en San Mamés.

La campaña 2008/09 había arrancado de una forma discreta, después de que el cuadro nervionense igualara en El Sardinero ante el Racing. Los hispalenses se habían conjurado en la pretemporada para rebatir la hegemonía de Real Madrid y Barcelona. Los culés firmaron un ejercicio irrepetible, mientras que los blancos debieron hasta cambiar de entrenador a mitad de temporada para evitar la debacle en forma de eliminación para la «Champions». Al final, los andaluces debieron consolarse con el 'bronce'.

A pesar de haber sido eliminado de la UEFA en la fase de grupos, todo un desastre por las expectativas económicas que había puesto la entidad en esa competición, el resultado en los torneos nacionales fue magnífico: semifinalista en la Copa del Rey y consecución de una plaza de acceso directo a «Champions League» por ese tercer puesto. Esta es su sexta participación consecutiva en Europa, un hito nunca antes alcanzado en la centenaria historia del club.

Un ejercicio más, las lesiones volvieron a interponerse en el camino del Sevilla, un aspecto que obligó al preparador arahalense a tirar de la cantera. Debido a las escasas opciones, Jiménez debió dar la titularidad en algunas ocasiones a un Lautaro Acosta fuera de forma o a un intermitente Federico Fazio, y ello sin contar la promoción al primer equipo en la competición liguera de Armenteros, «Javi» Varas, Pukki y José Carlos. El conjunto nervionense consiguió su objetivo en Liga después de ganar en el Sánchez Pizjuán al Deportivo en un encuentro resuelto gracias a un gol del argentino Perotti, sin duda una de las sensaciones del torneo.

La temporada 2009-10 comenzó con un alto nivel de confianza de la afición hacia el equipo. El subdirector general deportivo de la entidad, el gaditano Ramón Rodríguez Verdejo, «Monchi», mantuvo la columna vertebral que tan buen papel había hecho el año anterior y a ese esfuerzo sumó la contratación del delantero del Real Madrid Álvaro Negredo que, con 15 millones de euros de desembolso, ha sido hasta ahora el fichaje más caro en la historia del club.

La participación en Liga registró continuos altibajos desde el principio, algo que no ocurrió en Europa, ya que el Sevilla se clasificó como primero de grupo en la fase previa de la Liga de Campeones. Stuttgart, Glasgow Rangers y el desconocido Unirea Urziceni no pudieron con el potencial del conjunto hispalense, que al cierre de 2009 estaba con los dos pies puestos en los octavos de final.

Balance temporadas

2008/**09**					
Competición	Partidos	G	E	P	Resultado
Primera División	38	21	7	10	Puesto 3.º
Copa del Rey	8	5	0	3	Puesto 3.º
Copa de la UEFA	6	4	0	2	Puesto 33.º

2009/10					
Competición	Partidos	G	E	P	Resultado
Primera División	15	9	3	3	Puesto 3.º (provisional)

Copa del Rey	2	2	0	0	Octavos (provisional)
Liga de Campeones	6	4	1	1	Octavos (provisional)

2 Plantillas

2008/**09**

Jugador	Nac.	Demarcación	Liga PJ	Liga G	Copa PJ	Copa G	Europa PJ	Europa G
Lautaro Acosta	ARG	Delantero	7	0	8	1	2	0
Emiliano Armenteros	ARG	Medio	4	1	2	0		
Diego Capel	ESP	Medio	32	2	8	2	4	0
Ernesto Javier Chevantón	URU	Delantero	8	3	2	1		
Luis Fabiano Clemente	BRA	Delantero	26	8	8	7	6	4
Adriano Correia	BRA	Defensa	29	2	5	2	5	1
José Ángel Crespo	ESP	Defensa	9	0	3	0		
Tom de Mul	BEL	Medio	3	1	1	0		
Renato Dirnei	BRA	Medio	32	8	8	3	6	2
Ivica Dragutinovic	SRB	Defensa	14	0	6	0	5	0
Aldo Duscher	ARG	Medio	27	0	3	1	4	0
Julien Escudé	FRA	Defensa	26	0	5	0	6	1
Federico Fazio	ARG	Defensa	16	0	2	0	1	0
José Carlos Fernández	ESP	Medio	2	0	4	1	1	0
Frédéric Kanouté	MLI	Delantero	34	19	7	4	6	3
Arouna Koné	CIV	Delantero	6	0	4	2	3	1
Abdoulay Konko	FRA	Defensa	15	0	3	0	5	0
Enzo Maresca	ITA	Medio	21	2				
Aquivaldo Mosquera	COL	Defensa	17	0	4	0	3	0
Fernando Navarro	ESP	Defensa	31	0	6	0	4	0
Jesús Navas	ESP	Medio	35	4	8	5	6	3
Andrés Palop	ESP	Portero	35	0	4	0	6	0
Diego Perotti	ARG	Medio	14	1	4	2	5	2
David Prieto	ESP	Defensa	13	0	5	0		
Teemu Pukki	FIN	Delantero	1	0				
Ndri Romaric	CIV	Medio	36	1	4	1	5	0
Sébastien Squillaci	FRA	Defensa	33	0	6	0	5	0
Javier Varas	ESP	Portero	3	0	2	0		

2009/10

Jugador	Nac.	Demarcación	Liga PJ	Liga G	Copa PJ	Copa G	Europa PJ	Europa G
Lautaro Acosta	ARG	Delantero	2	0			1	0
Diego Capel	ESP	Medio	11	0	2	1	5	0
Ernesto Javier Chevantón	URU	Delantero	1	0				
Luis Fabiano Clemente	BRA	Delantero	10	8	2	3	5	2
Adriano Correia	BRA	Defensa	8	0	1	0	3	1
Renato Dirnei	BRA	Medio	13	3	1	0	4	1
Ivica Dragutinovic	SRB	Defensa	8	1	1	0	3	0
Aldo Duscher	ARG	Medio	4	0	1	0	3	0
Julien Escudé	FRA	Defensa	7	0	1	0	4	0
Federico Fazio	ARG	Defensa	2	0			1	0
José Carlos Fernández	ESP	Medio	1	0	1	2		
Frédéric Kanouté	MLI	Delantero	11	4	1	1	6	2
Arouna Koné	CIV	Delantero	9	0	1	0	3	0
Abdoulay Konko	FRA	Defensa	12	1	2	0	4	1
Fernando Navarro	ESP	Defensa	15	0			6	0
Jesús Navas	ESP	Medio	15	2	2	2	6	2
Álvaro Negredo	ESP	Delantero	15	4	2	0	6	1
Manuel Jesús Ortiz «Lolo»	ESP	Medio	7	0	2	0	4	0
Andrés Palop	ESP	Portero	11	0			4	0
Diego Perotti	ARG	Medio	15	3	1	0	5	0
Ndri Romaric	CIV	Medio	5	0	1	0	4	0
Sergio Sánchez	ESP	Defensa	7	0	2	0	3	0
Sébastien Squillaci	FRA	Defensa	11	1			4	2
Marc Valiente	ESP	Defensa	2	0	1	0		
Javier Varas	ESP	Portero	5	0	2	0	3	0
Didier Zokora	CIV	Medio	14	0			6	0

3 Todos los partidos

2008/**09**

PRIMERA DIVISIÓN

Fase (jornada)		Resultado		Fecha
Liga regular (1.ª)	Racing de Santander	1 - 1	Sevilla F.C.	30.08.08
Liga regular (2.ª)	**Sevilla F.C.**	4 - 3	Sporting de Gijón	13.09.08
Liga regular (3.ª)	Real Betis	0 - 0	Sevilla F.C.	20.09.08
Liga regular (4.ª)	**Sevilla F.C.**	2 - 0	R.C.D. Espanyol	24.09.08
Liga regular (5.ª)	Atlético de Madrid	0 - 1	**Sevilla F.C.**	28.09.08
Liga regular (6.ª)	**Sevilla F.C.**	4 - 0	Athletic Club	05.10.08
Liga regular (7.ª)	U.D. Almería	0 - 1	**Sevilla F.C.**	19.10.08
Liga regular (8.ª)	Sevilla F.C.	0 - 1	**Málaga C.F.**	26.10.08
Liga regular (9.ª)	**Real Valladolid**	3 - 2	Sevilla F.C.	02.11.08
Liga regular (10.ª)	**Sevilla F.C.**	1 - 0	Recreativo de Huelva	09.11.08
Liga regular (11.ª)	Getafe C.F.	0 - 2	**Sevilla F.C.**	16.11.08
Liga regular (12.ª)	Sevilla F.C.	0 - 0	Valencia C.F.	23.11.08
Liga regular (13.ª)	Sevilla F.C.	0 - 3	**F.C. Barcelona**	29.11.08
Liga regular (14.ª)	Real Madrid	3 - 4	**Sevilla F.C.**	07.12.08
Liga regular (15.ª)	**Sevilla F.C.**	1 - 0	Villarreal C.F.	14.12.08
Liga regular (16.ª)	R.C.D. Mallorca	0 - 0	Sevilla F.C.	21.12.08
Liga regular (17.ª)	Sevilla F.C.	1 - 1	C.A. Osasuna	04.01.09
Liga regular (18.ª)	R.C. Deportivo	1 - 3	**Sevilla F.C.**	10.01.09
Liga regular (19.ª)	**Sevilla F.C.**	1 - 0	C.D. Numancia	17.01.09
Liga regular (20.ª)	Sevilla F.C.	0 - 2	**Racing de Santander**	25.01.09
Liga regular (21.ª)	**Sporting de Gijón**	1 - 0	Sevilla F.C.	01.02.09
Liga regular (22.ª)	Sevilla F.C.	1 - 2	**Real Betis**	08.02.09
Liga regular (23.ª)	R.C.D. Espanyol	0 - 2	**Sevilla F.C.**	15.02.09
Liga regular (24.ª)	**Sevilla F.C.**	1 - 0	Atlético de Madrid	22.02.09
Liga regular (25.ª)	Athletic Club	1 - 2	**Sevilla F.C.**	28.02.09
Liga regular (26.ª)	**Sevilla F.C.**	2 - 1	U.D. Almería	08.03.09
Liga regular (27.ª)	Málaga C.F.	2 - 2	Sevilla F.C.	15.03.09
Liga regular (28.ª)	**Sevilla F.C.**	4 - 1	Real Valladolid	22.03.09
Liga regular (29.ª)	Recreativo de Huelva	0 - 1	**Sevilla F.C.**	04.09.09
Liga regular (30.ª)	Sevilla F.C.	0 - 1	**Getafe C.F.**	12.04.09
Liga regular (31.ª)	**Valencia C.F.**	3 - 1	Sevilla F.C.	19.04.09
Liga regular (32.ª)	**F.C. Barcelona**	4 - 0	Sevilla F.C.	22.04.09
Liga regular (33.ª)	Sevilla F.C.	2 - 4	**Real Madrid**	26.04.09
Liga regular (34.ª)	Villarreal C.F.	0 - 2	**Sevilla F.C.**	02.05.09
Liga regular (35.ª)	**Sevilla F.C.**	3 - 1	R.C.D. Mallorca	09.05.09
Liga regular (36.ª)	C.A. Osasuna	0 - 0	Sevilla F.C.	16.05.09
Liga regular (37.ª)	**Sevilla F.C.**	1 - 0	R.C. Deportivo	23.05.09
Liga regular (38.ª)	C.D. Numancia	0 - 2	**Sevilla F.C.**	31.05.09

COPA DEL REY

Fase (jornada)		Resultado		Fecha
Dieciseisavos (ida)	**S.D. Ponferradina**	1 - 0	Sevilla F.C.	28.10.08
Dieciseisavos (vuelta)	**Sevilla F.C.**	4 - 0	S.D. Ponferradina	11.11.08
Octavos (ida)	**Sevilla F.C.**	2 - 1	R.C. Deportivo	07.01.09
Octavos (vuelta)	R.C. Deportivo	0 - 3	**Sevilla F.C.**	14.01.09
Cuartos (ida)	**Valencia C.F.**	3 - 2	Sevilla F.C.	21.01.09
Cuartos (vuelta)	**Sevilla F.C.**	2 - 1	Valencia C.F.	29.01.09
Semifinales (ida)	**Sevilla F.C.**	2 - 1	Athletic Club	04.02.09
Semifinales (vuelta)	**Athletic Club**	3 - 0	Sevilla F.C.	04.03.09

COPA DE LA UEFA

Fase (jornada)	Resultado	Fecha

1.ª ronda (ida)	**Sevilla F.C.**	2 - 0	R.B. Salzburgo AUT	18.09.08
1.ª ronda (vuelta)	R.B. Salzburgo AUT	0 - 2	**Sevilla F.C.**	02.10.08
Grupos (1.ª)	**Sevilla F.C.**	2 - 0	Stuttgart GER	23.10.08
Grupos (2.ª)	**Standard de Lieja BEL**	1 - 0	Sevilla F.C.	06.11.08
Grupos (3.ª)	**Sevilla F.C.**	3 - 0	Partizan SRB	03.12.08
Grupos (4.ª)	**Sampdoria ITA**	1 - 0	Sevilla F.C.	18.12.08

2009/10

PRIMERA DIVISIÓN

Fase (jornada)		Resultado		Fecha
Liga regular (1.ª)	**Valencia C.F.**	2 - 0	Sevilla F.C.	30.08.09
Liga regular (2.ª)	**Sevilla F.C.**	4 - 1	Real Zaragoza	12.09.09
Liga regular (3.ª)	C.A. Osasuna	0 - 2	**Sevilla F.C.**	19.09.09
Liga regular (4.ª)	**Sevilla F.C.**	2 - 0	Real Mallorca	22.09.09
Liga regular (5.ª)	Athletic Club	0 - 4	**Sevilla F.C.**	26.09.09
Liga regular (6.ª)	**Sevilla F.C.**	2 - 1	Real Madrid	04.10.09
Liga regular (7.ª)	**R.C. Deportivo**	1 - 0	Sevilla F.C.	17.10.09
Liga regular (8.ª)	Sevilla F.C.	0 - 0	R.C.D. Espanyol	24.10.09
Liga regular (9.ª)	Xerez Deportivo	0 - 2	**Sevilla F.C.**	31.10.09
Liga regular (10.ª)	**Sevilla F.C.**	3 - 2	Villarreal C.F.	08.11.09
Liga regular (11.ª)	C.D. Tenerife	1 - 2	**Sevilla F.C.**	21.11.09
Liga regular (12.ª)	Sevilla F.C.	2 - 2	Málaga C.F.	28.11.09
Liga regular (13.ª)	Sevilla F.C.	1 - 1	Real Valladolid	05.12.09
Liga regular (14.ª)	Sporting de Gijón	0 - 1	**Sevilla F.C.**	13.12.09
Liga regular (15.ª)	Sevilla F.C.	1 - 2	**Getafe C.F.**	19.12.09

COPA DEL REY

Fase (jornada)		Resultado		Fecha
Dieciseisavos (ida)	Atlético Ciudad	2 - 4	**Sevilla F.C.**	28.10.09
Dieciseisavos (vuelta)	**Sevilla F.C.**	5 - 1	Atlético Ciudad	10.11.09

LIGA DE CAMPEONES

Fase (jornada)		Resultado		Fecha
Grupos (1.ª)	**Sevilla F.C.**	2 - 0	Unirea Urziceni ROU	16.09.09
Grupos (2.ª)	Glasgow Rangers GBR	1 - 4	**Sevilla F.C.**	29.09.09
Grupos (3.ª)	Stuttgart GER	1 - 3	**Sevilla F.C.**	20.10.09
Grupos (4.ª)	Sevilla F.C.	1 - 1	Stuttgart GER	04.11.09
Grupos (5.ª)	**Unirea Urziceni ROU**	1 - 0	Sevilla F.C.	24.11.09
Grupos (6.ª)	**Sevilla F.C.**	1 - 0	Glasgow Rangers GBR	09.12.09

ADAPTADO/ Tenis de mesa

41 SEVILLA NO&DO

- Localidad: Sevilla
- Denominación: Club Deportivo Municipal Sevilla NO&DO

Con los internacionales Amalio Castillo y Álvaro Valera en sus filas, como estiletes del equipo, el Sevilla No&Do conquistó la 2.ª plaza –modalidad Pie– dentro de las competiciones de club del Campeonato de España 2009, celebrado en Zaragoza.

El Nacional –valedero como competición de Liga para los clubes de tenis de mesa adaptado– arrancó con la fase de grupos, en la que el conjunto hispalense, encuadrado en el «pool» 1, cayó en el primer enfrentamiento, ante el gallego Club de Mar de San Amaro, y se impuso a los catalanes del Sant Quirze.

Con tal balance accedió a los cuartos, que superó sin problemas frente al cuadro catalán del San Rafael, al igual que las semifinales, donde el Zuzenak vasco fue poco rival. Definitivamente en la lucha por el oro, el Esparreguera de Jordi Morales y Ricard Palau cortó –por la mínima (3:2)– la racha sevillana dentro de la fase final y le apartó el título nacional.

1 Balance temporada 2009

Competición	PJ	PG	PP	PtF	PtC	Resultado
Cto. España de Pie	5	3	2	13	8	Subcampeón

2 Plantilla 2009

Jugador	Nac.	
Amalio Castillo	ESP	Pie
Francisco Javier Gómez	ESP	Pie
Javier Rey	ESP	Pie
Álvaro Valera	ESP	Pie

3 Todos los partidos 2009

CAMPEONATO/ Pie

Fase (jornada)		Resultado		Fecha
Grupos (1)	**Club de Mar**	3 - 2	Sevilla	29.05
Grupos (2)	TT Sant Quirze	2 - 3	**Sevilla**	29.05
Cuartos	CDM San Rafael	0 - 3	**Sevilla**	29.05
Semifinales	CD Zuzenak	0 - 3	**Sevilla**	29.05
Final	TT Esparreguera	3 - 2	Sevilla	29.05

BÁDMINTON

42 SODERINSA RINCONADA

- Localidad: San José de La Rinconada (Sevilla)
- Denominación: Club Bádminton Soderinsa Rinconada. Fundado en 1989.

El equipo sevillano ha sido, qué duda cabe, el máximo referente del bádminton nacional en los últimos años y en 2009 no ha hecho más que confirmar esta incuestionable supremacía. Como muestra, un dato revelador: en los últimos doce meses ha disputado 20 encuentros entre la Liga española y el Campeonato de Europa, cosechando tan sólo una derrota, precisamente la que le apartó de la final continental.

Con su ya tradicional y equilibrada combinación de jugadores de la casa y extranjeros de calidad, el club rinconero conquistó en el primer tramo del año el título de campeón de la División de Honor 2008/09, un cetro que ha logrado en nueve ocasiones, las siete últimas consecutivas emulando la serie del C.B. Alicante entre 1996 y 2002.

El conjunto entrenado por Carlos Longo cerró la fase regular con 9 triunfos y una sola derrota, la que le infligió el IES La Orden en Huelva (5-2), si bien ésta se produjo a finales de noviembre de 2008. Los sevillanos tomaron nota del desafío onubense y, luego de pasar por encima del Alfa Romeo Huesca en semifinales, volvieron a dejar claro en la final quién manda en España: victoria por 3-4 en Huelva después de remontar un 2-0 adverso y con el galés Richard Vaughan como artífice del punto decisivo; y de nuevo victoria en San José de La Rinconada tras sentenciar el joven Ernesto Velázquez (4-1) y hacer innecesarios los dos últimos puntos.

El propio Longo, Laura Molina, Bing Xin Xu, Stenny Kusuma y, en menor medida, Rafa Fernández y Sang Li conformaron la base del equipo en la Liga, pero para el asalto a la competición europea se contó con una participación más activa del indonesio Ruben Gordown y del galés Vaughan, llamados a solventar los compromisos más arduos.

Y así fue en la fase inicial, que el campeón español zanjó con cuatro triunfos de cuatro: relativamente cómodos los dos primeros, ante el Ego Spor turco y la U.D. Santana portuguesa; aplastante el tercero, ante el anfitrión Stara Zagora (con debut de los canteranos Rafa Fernández y Mª del Mar Soriano); y apurado el último, el que les sirvió para vengarse del Favorit ruso, que había apeado a los sevillanos de la final en Moscú'08.

SODERINSA RINCONADA.

Tras doblegar con más esfuerzo del previsto al Van Zijderveld holandés en cuartos, el Soderinsa vio frenada su trayectoria en semifinales, donde cayó (3-4) ante el Issy les Moulineaux galo, al que dominaban (3-1) pero no supieron rematar, cediendo Richard Vaughan el punto que se ansiaba.

Olvidado ese trago agridulce de Sofía, el C.B. Rinconada recompuso su plantel para afrontar la campaña 2009/10: las bajas de Gordown y Vaughan -éste ha reforzado a uno de los rivales por el título, el Torrejón Saglas- han sido compensadas con un concurso más habitual del roteño Velázquez; en el elenco femenino, la novedad es el fichaje de la belga de ascendencia indonesia Lianne Tan, que a sus 19 años es una de las grandes promesas del bádminton europeo, aunque de momento alterna sus apariciones en el primer y el segundo equipo, un Rinconada B que por cierto volvió a proclamarse campeón de Primera Nacional en 2009.

Con esas reformas y con Antonio Molina de nuevo en la dirección técnica, el equipo rinconero acaba el año como líder invicto de su grupo y apuntando ya a las semifinales de Liga, con el irrenunciable propósito de conquistar su décimo título nacional en apenas 20 años de historia.

1 Balance temporadas

2008/**09**

Competición	Partidos	G	P	Resultado
División de Honor	14	13	1	Puesto 1.º
Campeonato de Europa	6	5	1	Puesto 3.º

2009/10

Competición	Partidos	G	P	Resultado provisional
División de Honor	7	7	0	Puesto 1.º (grupo A)

2 Plantillas

2008/**09**

		Liga			Europa		
Jugador	Nac.	PJ	Pt	G	PJ	Pt	G
Alejandro Barriga	ESP	2	2	1			
Rafael Fernández	ESP	8	14	11	1	1	1
Juan Manuel Fernández	ESP	2	4	2			
Ruben Gordown	INA	2	3	3	6	10	6
Stenny Kusuma	INA	12	13	12	5	10	9
Carlos Longo	ESP	14	26	18	3	4	3
Richard Vaughan	WAL	2	2	2	5	5	4
Ernesto Velázquez	ESP	3	5	5			
Ana María Aja	ESP	2	2	0			
Sang Li	CHN	7	9	7	6	10	3
Laura Molina	ESP	14	28	17	6	7	2
Eva María Romero	ESP	2	2	0			
María del Mar Soriano	ESP	4	5	1	1	1	1
Bing Xin Xu	CHN	14	24	23	6	11	7

2009/10

		Liga		
Jugador	Nac.	PJ	Pt	G
Rafael Fernández	ESP	5	7	6
Juan Manuel Fernández	ESP	2	3	2
Stenny Kusuma	INA	6	6	5
Carlos Longo	ESP	5	10	9
Ernesto Velázquez	ESP	6	9	9
Marta Calleja	ESP	1	1	0
Sang Li	CHN	2	4	4
Laura Molina	ESP	7	13	10
Eva María Romero	ESP	2	2	1
Lianne Tan	BEL	2	3	3
Bing Xin Xu	CHN	7	11	10

3 Todos los partidos

2008/**09**

DIVISIÓN DE HONOR

Fase (jornada)		Resultado		Fecha
Liga regular (1.ª)	**Soderinsa Rinconada**	4 - 3	C.B. IES La Orden	13.09.08
Liga regular (2.ª)	**Soderinsa Rinconada**	5 - 2	Ibiza B.C.	27.09.08
Liga regular (3.ª)	C.B. Veleta	1 - 6	**Soderinsa Rinconada**	04.10.08
Liga regular (4.ª)	**Soderinsa Rinconada**	6 - 1	C.B. Benalmádena	25.10.08
Liga regular (5.ª)	C.B. Jorge Guillén	1 - 6	**Soderinsa Rinconada**	15.11.08
Liga regular (6.ª)	**C.B. IES La Orden**	5 - 2	Soderinsa Rinconada	29.11.08
Liga regular (7.ª)	Ibiza B.C.	1 - 6	**Soderinsa Rinconada**	20.12.08
Liga regular (8.ª)	**Soderinsa Rinconada**	7 - 0	C.B. Veleta	17.01.09
Liga regular (9.ª)	C.B. Benalmádena	2 - 5	**Soderinsa Rinconada**	24.01.09
Liga regular (10.ª)	**Soderinsa Rinconada**	7 - 0	C.B. Jorge Guillén	31.01.09
Semifinales (ida)	Alfa Romeo Huesca	1 - 6	**Soderinsa Rinconada**	08.03.09
Semifinales (vta.)	**Soderinsa Rinconada**	6 - 1	Alfa Romeo Huesca	15.03.09

SULIME LINCES SEVILLA.

Final (ida)	C.B. IES La Orden	3 - 4	**Soderinsa Rinconada**	28.03.09
Final (vta.)	**Soderinsa Rinconada**	4 - 3	C.B. IES La Orden	18.04.09

CAMPEONATO DE EUROPA

Fase (jornada)	Resultado			Fecha
Liga regular (1.ª)	**Soderinsa Rinconada**	5 - 2	Ego Spor Kulübü TUR	24.06.09
Liga regular (2.ª)	**Soderinsa Rinconada**	5 - 2	U.D. Santana POR	25.06.09
Liga regular (3.ª)	**Soderinsa Rinconada**	7 - 0	Stara Zagora BUL	26.06.09
Liga regular (4.ª)	**Soderinsa Rinconada**	4 - 3	Favorit Ramenskoe RUS	26.06.09
Cuartos	**Soderinsa Rinconada**	4 - 2	Van Zijderveld NED	27.06.09
Semifinales	Soderinsa Rinconada	3 - 4	**Issy les Moulineaux** FRA	27.06.09

2009/10

DIVISIÓN DE HONOR

Fase (jornada)	Resultado			Fecha
Liga regular (1.ª)	**Soderinsa Rinconada**	7 - 0	C.B. Veleta	12.09.09
Liga regular (2.ª)	**Soderinsa Rinconada**	6 - 1	Alfa Romeo Huesca	26.09.09
Liga regular (3.ª)	Ibiza B.C.	2 - 5	**Soderinsa Rinconada**	04.10.09
Liga regular (4.ª)	**Soderinsa Rinconada**	7 - 0	C.B. Alicante	24.10.09
Liga regular (5.ª)	C.B. Jorge Guillén	0 - 7	**Soderinsa Rinconada**	07.11.09
Liga regular (6.ª)	C.B. Veleta	1 - 6	**Soderinsa Rinconada**	28.11.09
Liga regular (7.ª)	Alfa Romeo Huesca	2 - 5	**Soderinsa Rinconada**	19.12.09

FÚTBOL AMERICANO

43 SULIME LINCES DE SEVILLA

- Localidad: Sevilla
- Denominación: Club Deportivo Linces de Sevilla. Fundado en 1992.

La décima temporada en la élite nacional fue una de las mejores para el club decano del fútbol americano en Andalucía. El equipo hispalense experimentó una notable mejoría de juego, que se tradujo en el mejor balance de victorias de la entidad de los últimos años, totalizando tres triunfos y seis derrotas. Además, los hombres entrenados por Antonio Laguna mejoraron sus registros defensivos y ofensivos de forma notable en comparación con anteriores campañas. Sólo una victoria les separó de acceder a las eliminatorias por el título.

Antes de comenzar la temporada se produjo el fichaje del «running back» norteamericano Alex Garfio, que contribuiría a la progresión del equipo en materia ofensiva, destacando actuaciones como la de la cuarta jornada, en la que los Linces se impusieron a los Camioneros de Coslada con cuatro «touchdowns» del estadonidense. Además, durante la campaña tuvo lugar la vuelta al equipo del «running back» alemán Lars Werner, tras dos ejercicios sin poder competir por motivos laborales, y las llegadas del «quarterback» norteamericano Cameron Martin y del «linebacker» mexicano Sergio González. Asimismo, Antonio Laguna pasó a ejercer de jugador-entrenador.

Sin embargo, la bisoñez del equipo pesó en varios momentos de la temporada y les impidió obtener mejores réditos, como sucedió en el encuentro ante los Osos de Madrid. Pese a firmar un buen tramo final de campeonato, donde sumaron dos victorias en los tres últimos encuentros, la derrota a domicilio ante los Mariners de Gijón en la penúltima jornada les impidió alcanzar puestos de «play-off», por lo que tuvieron que conformarse con el octavo puesto final en la clasificación.

1 Balance temporada

2009

Competición	Partidos	G	P	Resultado
LNFA	9	3	6	Puesto 8.º

2 Plantilla

2009

Jugador	Nac.	Demarcación
Pablo Amaya	ESP	Defensive Back
Francisco Becerra	ESP	Offensive Line
Javier Benavente	ESP	Running Back
Ricardo Blanco	ESP	Quarterback
Alberto Camarero	ESP	Tight End
Raúl Carmona	ESP	Defense Line
Sebastián Casas	ESP	Tight End
Juan Carlos Castro	ESP	Offensive Line
Pedro Cebrián	ESP	Defensive Back
Álvaro Chacón	ESP	Defensive Back
Jesús Chacón	ESP	Defensive Back
José David Chía	ESP	Offensive Line
Antonio Coleman	ESP	Linebacker

Javier Del Pozo	ESP	Kicker
Hugo Fernández	ESP	Quarterback
César Frías	ESP	Defensive Back
Alex Garfio	USA	Running Back
Juan José Garrido	ESP	Wide Receiver
Rodrigo Gonçalves	BRA	Linebacker
Sergio González	MEX	Linebacker
José María Hidalgo	ESP	Offensive Line
Antonio Laguna	ESP	Linebacker
Raúl Laguna	ESP	Wide Receiver
Rafael López	ESP	Running Back
Antonio Maldonado	ESP	Linebacker
Ignacio Mancera	ESP	Wide Receiver
Cameron Martin	USA	Wide Receiver
Josué Monjo	ESP	Defense Line
José Luis Morales	ESP	Offensive Line
Orlando Pantoja	USA	Defense Line
José Antonio Rodríguez	ESP	Offensive Line
Enrique Sánchez	ESP	Defense Line
Javier Sobrino	ESP	Defensive Back
Miguel Ángel Suárez	ESP	Defense Line
Álvaro Vergel	ESP	Linebacker
Lars Werner	GER	Running Back

3 Todos los partidos

2009

LIGA NACIONAL DE FÚTBOL AMERICANO

Fase (jornada)	Resultado			Fecha
Liga regular (1.ª)	Sevilla Linces	6 - 47	**Hospitalet Pioners**	24.01.09
Liga regular (2.ª)	Sevilla Linces	7 - 33	**Valencia Firebats**	31.01.09
Liga regular (3.ª)	**Barcelona Búfals**	13 - 10	Sevilla Linces	14.02.09
Liga regular (4.ª)	Coslada Camioneros	12 - 30	**Sevilla Linces**	22.02.09
Liga regular (5.ª)	Sevilla Linces	34 - 39	**Rivas Osos**	08.03.09
Liga regular (6.ª)	Sevilla Linces	0 - 33	**Badalona Dracs**	28.03.09
Liga regular (7.ª)	Las Rozas B. Demons	21 - 24	**Sevilla Linces**	04.04.09
Liga regular (8.ª)	**Gijón Mariners**	45 - 21	Sevilla Linces	18.04.09
Liga regular (9.ª)	Granada Lions	2 - 48	**Sevilla Linces**	25.04.09

U

FÚTBOL

44 U.D. ALMERÍA

- Localidad: Almería
- Denominación: Unión Deportiva Almería S.A.D. Fundado en 1989.

El año 2009 comenzó de forma positiva para la U.D. Almería. El mexicano Hugo Sánchez, que relevó en el cargo de entrenador a Gonzalo Arconada en diciembre de 2008, asumió los designios del plantel y firmó una auténtica revolución en la dinámica liguera. Tras una primera vuelta de campeonato pésima, los del Poniente sellaron la permanencia de forma plácida pues, pese a perder los tres últimos partidos de Liga, finalizaron la competición regular en una meritoria undécima posición.

Encargado el nuevo proyecto de la 2009/10 a Hugo Sánchez, los resultados no fueron satisfactorios y, antes de que concluyera el año natural, concretamente el 20 de diciembre de 2009, el presidente de la U.D. Almería, Alfonso García Gabarrón, optó por destituir al mexicano y contratar a «Juanma» Lillo, que debutará ya en 2010.

Una de las principales decepciones ha sido el rendimiento del zurdo argentino Pablo Piatti que, comparado en su día con Messi o Agüero, no ha explotado y no ha sido capaz de liderar el ataque de un equipo que finalmente se encomendó a Uche, autor de cinco 'dianas' al cierre de 2009.

1 Balance temporadas

2008/09

Competición	Partidos	G	E	P	Resultado
Primera División	38	13	7	18	Puesto 12.º
Copa del Rey	4	2	1	1	Puesto 9.º

2009/10

Competición	Partidos	G	E	P	Resultado
Primera División	15	3	4	8	Puesto 17.º (provisional)
Copa del Rey	2	0	0	2	Puesto 17.º

2 Plantillas

2008/09

			Liga		Copa	
Jugador	Nac.	Demarcación	PJ	G	PJ	G
Santiago Acasiete	PER	Defensa	17	1	2	0
Julio Álvarez	VEN	Medio	21	0	3	0
Diego Alves	BRA	Portero	31	0		
Albert Crusat	ESP	Delantero	30	1		
José Manuel Flores «Chico»	ESP	Defensa	20	1	3	0
Carlos García	ESP	Defensa	19	0	3	0
Miguel Ángel García «Corona»	ESP	Medio	30	0	1	1
Juan Jesús Gutiérrez	ESP	Defensa	30	0	3	0
José M. Jiménez «Mané»	ESP	Defennsa	32	1	1	0
Natalio Lorenzo	ESP	Delantero	9	0	3	0
Michel Macedo	BRA	Defensa	2	0	2	0
Álvaro Negredo	ESP	Delantero	34	19	1	0
Miguel Ángel Nieto	ESP	Medio	10	1	1	0
Guilherme Oliveira	BRA	Defensa	7	0	4	0
Juan Manuel Ortiz	ESP	Medio	32	4	2	0
José Ortiz Bernal	ESP	Medio	25	0	4	3
Hernán Pellerano	ARG	Defensa	31	1		
Pablo Piatti	ARG	Medio	31	5	2	1
Bruno Saltor	ESP	Defensa	34	0	3	0
Iriney Santos	BRA	Medio	18	0	2	0
Esteban Solari	ARG	Medio	8	1	4	2
Fernando Soriano	ESP	Medio	24	1	2	0
Esteban Suárez	ESP	Portero	7	0	4	0
Kalu Uche	NGR	Delantero	27	8	3	0

2009/10

			Liga		Copa	
Jugador	Nac.	Demarcación	PJ	G	PJ	G
Santiago Acasiete	PER	Defensa	14	0	1	0
Diego Alves	BRA	Portero	15	0		
Hernán Bernardello	ARG	Medio	15	0	1	0
Domingo Cisma	ESP	Defensa	14	2	1	0
Albert Crusat	ESP	Delantero	13	1	1	0
José Manuel Flores «Chico»	ESP	Defensa	15	0	1	0
Miguel Ángel García «Corona»	ESP	Medio	7	0		
Henok Goitom	SWE	Delantero	4	0		
Michel Macedo	BRA	Defensa	12	1	1	0
Modeste M'Bami	CMR	Medio	10	0	2	0

U.D. ALMERÍA.
Almería Actualidad

Foto

Miguel Ángel Nieto	ESP	Medio	8	0	1	0
Guilherme Oliveira	BRA	Defensa	8	0	2	0
Juan Manuel Ortiz	ESP	Medio	15	1		
José Ortiz Bernal	ESP	Medio	8	0	2	1
Hernán Pellerano	ARG	Defensa	6	0	2	0
Pablo Piatti	ARG	Medio	15	2	1	0
David Rodríguez	ESP	Delantero	6	1	2	0
Esteban Solari	ARG	Medio	1	0		
Fernando Soriano	ESP	Medio	14	2	1	0
Esteban Suárez	ESP	Portero	1	0	2	0
Fabián Vargas	COL	Medio	1	0		
Kalu Uche	NGR	Delantero	15	5	1	0

Todos los partidos

2008/09

PRIMERA DIVISIÓN

Fase (jornada)		Resultado		Fecha
Liga regular (1.ª)	Athletic Club	1 - 3	**U.D. Almería**	30.08.08
Liga regular (2.ª)	U.D. Almería	2 - 2	Valencia C.F.	13.09.08
Liga regular (3.ª)	**U.D. Almería**	1 - 0	Málaga C.F.	20.09.08
Liga regular (4.ª)	**Real Valladolid**	2 - 0	U.D. Almería	24.09.08
Liga regular (5.ª)	**U.D. Almería**	1 - 0	Recreativo de Huelva	28.09.08
Liga regular (6.ª)	Getafe C.F.	2 - 2	U.D. Almería	05.10.08
Liga regular (7.ª)	U.D. Almería	0 - 1	**Sevilla F.C.**	19.10.08
Liga regular (8.ª)	**F.C. Barcelona**	5 - 0	U.D. Almería	26.10.08
Liga regular (9.ª)	U.D. Almería	1 - 1	Real Madrid	02.11.08
Liga regular (10.ª)	**Villarreal C.F.**	2 - 1	U.D. Almería	09.11.08
Liga regular (11.ª)	**U.D. Almería**	2 - 1	R.C.D. Mallorca	16.11.08
Liga regular (12.ª)	**C.A. Osasuna**	3 - 1	U.D. Almería	23.11.08
Liga regular (13.ª)	U.D. Almería	0 - 1	**R.C. Deportivo**	29.11.08
Liga regular (14.ª)	**C.D. Numancia**	2 - 1	U.D. Almería	07.12.08
Liga regular (15.ª)	U.D. Almería	1 - 1	Racing de Santander	14.12.08
Liga regular (16.ª)	**Sporting de Gijón**	1 - 0	U.D. Almería	21.12.08
Liga regular (17.ª)	**U.D. Almería**	1 - 0	Real Betis	04.01.09
Liga regular (18.ª)	R.C.D. Espanyol	2 - 2	U.D. Almería	10.01.09
Liga regular (19.ª)	U.D. Almería	1 - 1	Atlético de Madrid	17.01.09
Liga regular (20.ª)	**U.D. Almería**	2 - 1	Athletic Club	25.01.09
Liga regular (21.ª)	**Valencia C.F.**	3 - 2	U.D. Almería	01.02.09
Liga regular (22.ª)	**Málaga C.F.**	3 - 2	U.D. Almería	08.02.09
Liga regular (23.ª)	**U.D. Almería**	3 - 2	Real Valladolid	15.02.09
Liga regular (24.ª)	Recreativo de Huelva	1 - 1	U.D. Almería	22.02.09
Liga regular (25.ª)	**U.D. Almería**	2 - 1	Getafe C.F.	28.02.09
Liga regular (26.ª)	**Sevilla F.C.**	2 - 1	U.D. Almería	08.03.09
Liga regular (27.ª)	U.D. Almería	0 - 2	**F.C. Barcelona**	15.03.09
Liga regular (28.ª)	**Real Madrid**	3 - 0	U.D. Almería	22.03.09
Liga regular (29.ª)	**U.D. Almería**	3 - 0	Villarreal C.F.	04.09.09
Liga regular (30.ª)	**R.C.D. Mallorca**	2 - 0	U.D. Almería	12.04.09
Liga regular (31.ª)	**U.D. Almería**	2 - 1	C.A. Osasuna	19.04.09
Liga regular (32.ª)	**R.C. Deportivo**	2 - 0	U.D. Almería	22.04.09
Liga regular (33.ª)	**U.D. Almería**	2 - 1	C.D. Numancia	26.04.09
Liga regular (34.ª)	Racing de Santander	0 - 2	**U.D. Almería**	02.05.09
Liga regular (35.ª)	U.D. Almería	3 - 1	Sporting de Gijón	09.05.09
Liga regular (36.ª)	**Real Betis**	2 - 0	U.D. Almería	16.05.09
Liga regular (37.ª)	Almería	0 - 3	**R.C.D. Espanyol**	23.05.09
Liga regular (38.ª)	**Atlético de Madrid**	3 - 0	U.D. Almería	31.05.09

COPA DEL REY

Fase (jornada)		Resultado		Fecha
Dieciseisavos (ida)	Rayo Vallecano	1 - 2	**U.D. Almería**	29.10.08
Dieciseisavos (vuelta)	**U.D. Almería**	3 - 0	Rayo Vallecano	12.11.08
Octavos (ida)	**R.C.D. Mallorca**	3 - 1	U.D. Almería	07.01.09
Octavos (vuelta)	U.D. Almería	1 - 1	R.C.D. Mallorca	15.01.09

2009/10

PRIMERA DIVISIÓN

Fase (jornada)		Resultado		Fecha
Liga regular (1.ª)	U.D. Almería	0 - 0	Real Valladolid	30.08.09
Liga regular (2.ª)	**Sporting de Gijón**	1 - 0	U.D. Almería	12.09.09
Liga regular (3.ª)	**U.D. Almería**	1 - 0	Getafe C.F.	19.09.09
Liga regular (4.ª)	Atlético de Madrid	2 - 2	U.D. Almería	22.09.09
Liga regular (5.ª)	U.D. Almería	2 - 2	Racing de Santander	26.09.09
Liga regular (6.ª)	**F.C. Barcelona**	1 - 0	U.D. Almería	04.10.09
Liga regular (7.ª)	Málaga C.F.	1 - 2	**U.D. Almería**	17.10.09
Liga regular (8.ª)	U.D. Almería	0 - 3	**Valencia C.F.**	24.10.09
Liga regular (9.ª)	**Real Zaragoza**	2 - 1	U.D. Almería	31.10.09
Liga regular (10.ª)	**U.D. Almería**	2 - 0	C.A. Osasuna	08.11.09
Liga regular (11.ª)	**R.C.D. Mallorca**	3 - 1	U.D. Almería	21.11.09
Liga regular (12.ª)	U.D. Almería	1 - 4	**Athletic Club**	28.11.09
Liga regular (13.ª)	**Real Madrid**	4 - 2	U.D. Almería	05.12.09

UNICAJA. Plantilla 2009/10
Foto ACB

Liga regular (14.ª)	U.D. Almería	1 - 1	R.C. Deportivo	13.12.09
Liga regular (15.ª)	**R.C.D. Espanyol**	2 - 0	U.D. Almería	19.12.09

COPA DEL REY

Fase (jornada)	Resultado			Fecha
Dieciseisavos (ida)	**Hércules C.F.**	2 - 1	U.D. Almería	20.10.09
Dieciseisavos (vuelta)	U.D. Almería	0 - 1	**Hércules C.F.**	05.11.09

BALONCESTO

45 UNICAJA

- Localidad: Málaga
- Denominación: Club Baloncesto Málaga S.A.D. Fundado en 1977.

La temporada 2008/09 del Unicaja se puede calificar como brillante, aunque le faltara el broche de algún título o de haber alcanzado las rondas finales de la Euroliga. El equipo malagueño, a las órdenes del reputado técnico Aíto García Reneses, había conformado una plantilla muy competitiva en todos sus puestos, con dos americanos de prestigio, Haislip y Kelati, comunitarios de demostrada valía como Gomis, Archibald o Cook y el trío nacional Cabezas-Jiménez-«Berni» Rodríguez como 'alma' del grupo.

El conjunto malagueño completó una fase regular muy buena, sin sobresaltos, para acabar tercero por detrás de TAU y Barça. Mientras, inició con fuerza su andadura en la Euroliga, concluyendo la fase inicial como primero de grupo con sólo dos derrotas y por delante de Olympiacos, Maccabi y Cibona, nada menos. Sin embargo, en el «Top16» no pudo con Panathinaikos y Partizan, que le cerraron el paso a los cuartos.

Eliminado en Europa, en febrero afrontó la Copa del Rey, donde cumplió con su rol de favorito ante Kalise Gran Canaria y Estudiantes, plantándose en la gran final, donde a punto estuvo de reeditar el título que lograra en 2005. Liderado por un Haislip colosal, el Unicaja forzó la prórroga ante el TAU Cerámica, que tuvo que darlo todo para batir a los malagueños por 98-100 en un partido memorable.

De vuelta a la Liga, los de Aíto García Reneses volvieron a cruzarse con el Kalise, que les puso en serios aprietos tras ganar el primer partido en Málaga. El Unicaja estuvo al borde del «K.O.» en Las Palmas, pero venció por un ajustado 68-70 y sentenció en el Martín Carpena para meterse en semifinales, donde vendió muy cara su eliminación ante el Barcelona, al que opuso resistencia en tres grandes encuentros. La tercera plaza final fue un premio merecido para los malagueños tras un curso muy notable.

Con todo, en el verano la plantilla sufrió una considerable reforma, permaneciendo tan sólo cinco jugadores: Archibald, Cook, Jiménez, «Berni» y Welsch. La sensibles bajas de Carlos Cabezas, que aceptó la oferta del Khimki ruso de Scariolo, del senegalés Ndong, fichado por el Barça, y de los americanos Haislip y Kelati, tentados por la NBA, obligaron a una remodelación en la que se apostó por el producto nacional incorporando a Saúl Blanco y Guillem Rubio así como a los comunitarios Georgios Printezis y Joel Freeland y al estadounidense Taquan Dean.

Demasiados cambios, sobre todo si vienen acompañados de continuas lesiones. Así es que el Unicaja comenzó la campaña 2009/10 de la peor forma posible, con cinco derrotas consecutivas en Liga, de las que poco a poco se ha ido reponiendo luego, aunque ese lastre pueda dificultar la presencia del equipo en la Copa y, quizás, en el «play-off» por el título. En cambio, la dinámica en la Euroliga fue paradójicamente inversa: comienzo arrollados, con cinco triunfos de salida y algún tropiezo lógico que no ha impedido que el equipo se haya asegurado al cierre del año su presencia entre los 16 mejores del continente.

1 Balance temporadas

2008/**09**

Competición	Partidos	G	P	Resultado
Liga ACB	38	27	11	Puesto 3.º
Copa del Rey	3	2	1	Puesto 2.º
Euroliga	16	10	6	Puesto 9.º

2009/10

Competición	Partidos	G	P	Resultado
Liga ACB	15	6	9	Puesto 10.º (provisional)
Euroliga	8	6	2	Fase regular (provisional)

2 Plantillas

2008/**09**

			Liga		Copa		Europa	
Jugador	Nac.	Demarcación	PJ	Pt	PJ	Pt	PJ	Pt
Robert Archibald	GBR	Pívot	38	332	3	37	15	117
Carlos Cabezas	ESP	Base	28	250	1	5	12	92
Omar Cook	MNE	Base	38	230	3	16	16	90

Jon Cortaberria	ESP	Escolta	9	6			5	8
Vitor Faverani	ESP	Pívot	2	5			7	25
Germán Gabriel	ESP	Pívot	24	90	3	7	6	34
Joseph Gomis	FRA	Escolta	35	235	3	35	14	94
Marcus Haislip	USA	Ala-pívot	35	552	3	60	14	157
Carlos Jiménez	ESP	Alero	38	227	3	8	16	90
Thomas Kelati	USA	Escolta	37	381	2	8	16	188
Raimundo López	ESP	Base					1	5
Boniface Ndong	SEN	Pívot	38	388	3	27	15	162
Paulo Prestes	ESP	Pívot				110		
Berni Rodríguez	ESP	Escolta	25	178	3	25	8	44
Paul Shirley	USA	Pívot	1	9			3	11
Jiri Welsch	CZE	Escolta	35	255	3	27	15	128

2009/10

			Liga		Europa	
Jugador	Nac.	Demarcación	PJ	Pt	PJ	Pt
Robert Archibald	GBR	Pívot	12	65	6	49
Saúl Blanco	ESP	Escolta	9	46	6	35
Omar Cook	MNE	Base	15	121	8	71
Taquan Dean	USA	Escolta	12	119	7	88
Joel Freeland	GBR	Ala-pívot	15	162	7	82
Rafael Freire	ESP	Base	1	5	1	2
Pooh Jeter	USA	Base	6	46	3	16
Carlos Jiménez	ESP	Alero	15	110	7	67
Larry Lewis	USA	Ala-pívot	2	7	4	27
Augusto Lima	BRA	Ala-pívot	5	21	3	20
Georgios Printezis	GRE	Ala-pívot	9	92	3	43
Berni Rodríguez	ESP	Escolta	15	91	8	45
Guillem Rubio	ESP	Ala-pívot	15	47	7	19
Nedzad Sinanovic	BIH	Pívot	2	6	1	2
Jiri Welsch	CZE	Escolta	15	120	8	67
Shammond Williams	GEO	Base	9	65	5	17

Todos los partidos

2008/**09**

LIGA ACB

Fase (jornada)	Resultado			Fecha
Liga regular (1.ª)	**Unicaja**	82 - 65	Real Madrid	04.10.08
Liga regular (2.ª)	Cajasol	60 - 91	**Unicaja**	09.10.08
Liga regular (3.ª)	Unicaja	69 - 75	**TAU Cerámica**	12.10.08
Liga regular (4.ª)	iurbentia Bilbao Basket	61 - 72	**Unicaja**	18.10.08
Liga regular (5.ª)	**Unicaja**	76 - 66	D.K.V. Joventut	25.10.08
Liga regular (6.ª)	C.B. Murcia	65 - 90	**Unicaja**	02.11.08
Liga regular (7.ª)	**Kalise Gran Canaria**	74 - 68	Unicaja	09.11.08
Liga regular (8.ª)	**Unicaja**	82 - 75	Pamesa Valencia	15.11.08
Liga regular (9.ª)	Alta G. Fuenlabrada	83 - 89	**Unicaja**	19.11.08
Liga regular (10.ª)	**Unicaja**	82 - 71	Regal F.C. Barcelona	22.11.08
Liga regular (11.ª)	M.M.T. Estudiantes	78 - 82	**Unicaja**	30.11.09
Liga regular (12.ª)		*Descansa*		07.12.09
Liga regular (13.ª)	**Unicaja**	102 - 77	C.A.I. Zaragoza	14.12.09
Liga regular (14.ª)	**Ricoh Manresa**	81 - 75	Unicaja	21.12.09
Liga regular (15.ª)	**Bruesa G.B.C.**	82 - 81	Unicaja	28.12.09
Liga regular (16.ª)	**Unicaja**	90 - 66	C.B. Granada	04.01.09
Liga regular (17.ª)	**Unicaja**	78 - 53	ViveMenorca	11.01.09
Liga regular (18.ª)	**Real Madrid**	90 - 78	Unicaja	18.01.09
Liga regular (19.ª)	**Unicaja**	89 - 64	Cajasol	21.01.09
Liga regular (20.ª)	**TAU Cerámica**	100 - 90	Unicaja	24.01.09
Liga regular (21.ª)	**Unicaja**	84 - 73	iurbentia Bilbao Basket	01.02.09
Liga regular (22.ª)	D.K.V. Joventut	70 - 79	**Unicaja**	07.02.09
Liga regular (23.ª)	Unicaja	74 - 78	**C.B. Murcia**	14.02.09
Liga regular (24.ª)	Pamesa Valencia	79 - 83	**Unicaja**	01.03.09
Liga regular (25.ª)	**Unicaja**	91 - 78	Kalise Gran Canaria	07.03.09
Liga regular (26.ª)	C.A.I. Zaragoza	64 - 74	**Unicaja**	14.03.09
Liga regular (27.ª)	**Unicaja**	91 - 78	Alta G. Fuenlabrada	21.03.09
Liga regular (28.ª)	**Regal F.C. Barcelona**	95 - 94	Unicaja	28.03.09
Liga regular (29.ª)	**Unicaja**	94 - 67	M.M.T. Estudiantes	04.04.09
Liga regular (30.ª)	ViveMenorca	67 - 78	**Unicaja**	11.04.09
Liga regular (31.ª)	**Unicaja**	88 - 67	Ricoh Manresa	18.04.09
Liga regular (32.ª)		*Descansa*		25.04.09
Liga regular (33.ª)	C.B. Granada	51 - 93	**Unicaja**	30.04.09
Liga regular (34.ª)	**Unicaja**	79 - 72	Bruesa G.B.C.	09.05.09
Cuartos (1.ª)	Unicaja	90 - 96	**Kalise Gran Canaria**	17.05.09
Cuartos (2.ª)	Kalise Gran Canaria	68 - 70	**Unicaja**	19.05.09
Cuartos (3.ª)	**Unicaja**	88 - 57	Kalise Gran Canaria	24.05.09
Semifinales (1.ª)	**Regal F.C. Barcelona**	70 - 62	Unicaja	31.05.09
Semifinales (2.ª)	**Unicaja**	82 - 75	Regal F.C. Barcelona	05.06.09
Semifinales (3.ª)	**Regal F.C. Barcelona**	86 - 78	Unicaja	07.06.09

COPA DEL REY

Fase (jornada)	Resultado			Fecha
Cuartos	**Unicaja**	79 - 69	Kalise Gran Canaria	20.02.09
Semifinales	M.M.T. Estudiantes	71 - 78	**Unicaja**	21.02.09
Final	Unicaja	98 - 100	**TAU Cerámica**	22.02.09

EUROLIGA

Fase (jornada)	Resultado			Fecha
Regular (1.ª)	**Unicaja**	84 - 79	Le Mans FRA	22.10.08
Regular (2.ª)	**Olympiacos GRE**	83 - 72	Unicaja	30.10.08
Regular (3.ª)	**Air Avellino ITA**	72 - 70	Unicaja	05.11.08
Regular (4.ª)	**Unicaja**	77 - 67	K.K. Cibona CRO	13.11.08
Regular (5.ª)	Maccabi Electra ISR	73 - 80	**Unicaja**	27.11.08
Regular (6.ª)	Le Mans FRA	55 - 87	**Unicaja**	03.12.08
Regular (7.ª)	**Unicaja**	60 - 56	Olympiacos GRE	10.12.08
Regular (8.ª)	**Unicaja**	72 - 68	Air Avellino ITA	18.12.08
Regular (9.ª)	K.K. Cibona CRO	76 - 77	**Unicaja**	08.01.09
Regular (10.ª)	**Unicaja**	92 - 69	Maccabi Electra ISR	15.01.09
Top 16 (1.ª)	Lottomatica Roma ITA	75 - 88	**Unicaja**	29.01.09
Top 16 (2.ª)	Unicaja	69 - 81	**Panathinaikos GRE**	04.02.09
Top 16 (3.ª)	**K.K. Partizan SRB**	60 - 59	Unicaja	11.02.09
Top 16 (4.ª)	Unicaja	74 - 78	**K.K. Partizan SRB**	25.02.09
Top 16 (5.ª)	**Unicaja**	99 - 64	Lottomatica Roma ITA	04.03.09
Top 16 (6.ª)	**Panathinaikos GRE**	103 - 95	Unicaja	29.01.09

2009/10

LIGA ACB

Fase (jornada)	Resultado			Fecha
Liga regular (1.ª)	Unicaja	71 - 74	**A.A. Fuenlabrada**	11.10.09
Liga regular (2.ª)	**Suzuki Manresa**	77 - 73	Unicaja	14.10.09
Liga regular (3.ª)	Unicaja	79 - 81	**Real Madrid**	17.10.09
Liga regular (4.ª)	**Lagun Aro G.B.C.**	83 - 76	Unicaja	25.10.09
Liga regular (5.ª)	**Cajasol**	63 - 61	Unicaja	01.11.09
Liga regular (6.ª)	**Unicaja**	84 - 54	C.B. Murcia	07.11.09
Liga regular (7.ª)	**Xacobeo Blu:sens**	83 - 66	Unicaja	15.11.09
Liga regular (8.ª)	**Unicaja**	87 - 75	Valencia B.C.	18.11.09
Liga regular (9.ª)	Estudiantes	71 - 72	**Unicaja**	21.11.09
Liga regular (10.ª)	Unicaja	57 - 63	**Regal F.C. Barcelona**	28.11.09
Liga regular (11.ª)	**Unicaja**	92 - 73	Meridiano Alicante	05.12.09
Liga regular (12.ª)	Bizkaia Bilbao Basket	70 - 81	**Unicaja**	12.12.09
Liga regular (13.ª)	B. Rueda Valladolid	67 - 85	**Unicaja**	19.12.09
Liga regular (14.ª)	Unicaja	76 - 78	**D.K.V. Joventut**	27.12.09
Liga regular (15.ª)	**Gran Canaria 2014**	91 - 74	Unicaja	30.12.09

UNICAJA ALMERÍA. Equipo en la Copa CEV ■Foto CEV

EUROLIGA

Fase (jornada)		Resultado		Fecha
Regular (1.ª)	K.K. Partizan SRB	64 - 72	**Unicaja**	22.10.09
Regular (2.ª)	**Unicaja**	86 - 68	Olympiacos GRE	28.10.09
Regular (3.ª)	**Unicaja**	93 - 88	Efes Pilsen TUR	05.11.09
Regular (4.ª)	Entente Orleanaise FRA	74 - 86	**Unicaja**	11.11.09
Regular (5.ª)	**Unicaja**	91 - 84	Lietuvos Rytas LTU	26.11.09
Regular (6.ª)	Unicaja	64 - 72	**K.K. Partizan SRB**	06.12.09
Regular (7.ª)	**Olympiacos GRE**	89 - 68	Unicaja	10.12.09
Regular (8.ª)	Efes Pilsen TUR	77 - 79	**Unicaja**	17.12.09

VOLEIBOL

46 UNICAJA ALMERÍA

- Localidad: Almería
- Denominación: Club Voleibol Unicaja Almería. Fundado en 1989.

El Unicaja Almería celebró sus veinte años de vida realizando una campaña muy notable en la que regresó a la senda de los títulos, ya que conquistó la Copa del Rey dos años después y ante su afición, acabando así con la 'maldición del anfitrión' en el torneo copero.

Y ello a pesar de que la campaña 2008/09 no comenzó bien. El equipo se mostró muy irregular en las primeras jornadas de la Superliga, encajando cuatro derrotas en los diez encuentros iniciales, alguna dolorosa, lo que llevó a los dirigentes a reemplazar a Carlos Alberto Villar en la parcela técnica, dándole las riendas al ex jugador Carlos Carreño. Con la llegada del internacional al banquillo, el conjunto empezó a despegar y a mostrar una mayor agresividad, la que le hizo anotarse su séptima Copa del Rey sin encajar un solo set en contra. El rumano Bogdan Olteanu y el letón Vladislavs Hotulevs eran los motores de una escuadra en la que el gaditano Juan Carlos Barcala hallaba su mejor momento.

Con todo, el equipo almeriense terminó la fase regular en una discreta cuarta plaza. Pero antes de afrontar las eliminatorias por el título, el Unicaja debía disputar la «Final Four» de la Copa CEV en Atenas, a la que había accedido tras dejar en la cuneta a cuatro rivales. La fortuna no acompañó al cuadro andaluz en la capital griega, ya que se vio remontado en semifinales por los rusos del Lokomotiv Belgorod y lo mismo ocurrió en el partido por el tercer puesto ante el Bre Banca Lannutti Cuneo italiano, teniendo que conformarse así con una cuarta plaza más que digna.

De regreso a la Superliga, los almerienses se deshicieron en cuartos del Tarragona y en semifinales apearon al vigente campeón, Palma Volley, en un épico quinto encuentro, aunque las fuerzas ya no le dieron para discutir el título al CAI Teruel, que se llevó la final con claridad.

Durante el verano el plantel sufrió unos importantes retoques: la salida del central letón Hotulevs fue cubierta con su compatriota Korzenevics y el estadounidense Denmark; y la de Barcala, rumbo a Italia, con el fichaje del canadiense Soonias, llamado a liderar el juego junto a su compatriota Howatson. Además, el equipo se reforzó con el curtido Sevillano para acompañar en el puesto de receptor a Olteanu.

Unos cambios que parecen haber sentado bien al equipo andaluz, que ha comenzado la Superliga de forma autoritaria, con doce victorias consecutivas y un sólido liderato en el ecuador de la fase regular. Sin embargo, su retorno a la Liga de Campeones no está siendo tan brillante, ya que ha perdido los tres primeros encuentros de la fase inicial de grupos y será complicado que pueda acceder a la siguiente ronda.

1 Balance temporadas

2008/**09**

Competición	Partidos	G	P	Resultado
Superliga Masculina	32	19	13	Puesto 2.º
Copa del Rey	3	3	0	Puesto 1.º
Copa CEV	10	5	5	Puesto 4.º

2009/10

Competición	Partidos	G	P	Resultado
Superliga Masculina	12	12	0	Puesto 1.º (provisional)
Supercopa Masculina	1	0	1	Puesto 2.º
Liga de Campeones	3	0	3	1.ª fase (provisional)

2 Plantillas

2008/**09**

			Liga		Copa		Europa	
Jugador	Nac.	Demarcación	PJ	Pt	PJ	Pt	PJ	Pt
Juan Carlos Barcala	ESP	Opuesto	27	360	3	52	7	123
Freddy Cedeño	VEN	Central	29	168	3	19	9	53
Martín Collado	ESP	Central	1	6				
Gustavo Delgado	ESP	Receptor	24	107	3	9	7	27

Mario Ferrera	ESP	Receptor	3	0			2	1
Vladislavs Hotulevs	LAT	Central	30	261	3	22	10	101
Josh Howatson	CAN	Colocador	31	91	3	8	10	36
José Luis Lobato	ESP	Líbero	6	0			4	0
Sergio Noda	ESP	Receptor	26	190	2	14	10	87
Pablo Nogal	ESP	Opuesto	24	149			8	64
Bogdan Olteanu	ROU	Receptor	31	458	3	34	10	163
Gregorio Rodríguez	ESP	Opuesto	1	3				
Andy Rojas	VEN	Receptor	14	32	2	1		
Juan José Salvador	ESP	Central	20	83	2	5	8	26
José Miguel Sugrañes	ESP	Central	2	8				
Alexis Valido	ESP	Líbero	26	0	3	0	7	0
Víctor Viciana	ESP	Colocador	21	30	1	0	5	4

2009/10

			Liga		Supercopa		Europa	
Jugador	Nac.	Demarcación	PJ	Pt	PJ	Pt	PJ	Pt
Gustavo Delgado	ESP	Receptor	10	18	1	0	3	3
Matthew Denmark	USA	Central	12	92	1	5	3	29
Josh Howatson	CAN	Colocador	12	46	1	1	3	6
Viktor Korzenevics	LAT	Central	11	103	1	11	3	18
Bogdan Olteanu	ROU	Receptor	12	180	1	14	3	51
Gregorio Rodríguez	ESP	Opuesto	8	10			3	0
Óscar Rodríguez	ESP	Líbero	4	0			1	0
Juan José Salvador	ESP	Central	4	8	1	0	1	2
Manuel Sevillano	ESP	Receptor	12	89	1	9	3	17
Dallas Soonias	CAN	Opuesto	11	194	1	9	3	61
Alexis Valido	ESP	Líbero	12	2	1	0	3	1
Víctor Viciana	ESP	Colocador	10	2	1	0	1	0

Todos los partidos

2008/**09**

SUPERLIGA MASCULINA

Fase (jornada)		Resultado		Fecha
Liga regular (1.ª)	**Tarragona S.P.i.S.P.**	3 - 2	Unicaja Almería	11.10.08
Liga regular (2.ª)	**Unicaja Almería**	3 - 0	Vigo Valery Karpin	18.10.08
Liga regular (3.ª)	Jusan Canarias	0 - 3	**Unicaja Almería**	25.10.08
Liga regular (4.ª)	**Unicaja Almería**	3 - 0	C. Medio Ambiente Soria	29.10.08
Liga regular (5.ª)	U.C.A.M. Murcia	1 - 3	**Unicaja Almería**	01.11.08
Liga regular (6.ª)	Unicaja Almería	0 - 3	**CAI Voleibol Teruel**	08.11.08
Liga regular (7.ª)	F.C. Barcelona	0 - 3	**Unicaja Almería**	16.11.08
Liga regular (8.ª)	Unicaja Almería	1 - 3	**Palma Volley**	22.11.08
Liga regular (9.ª)	La Ballena Vecindario	0 - 3	**Unicaja Almería**	26.11.08
Liga regular (10.ª)	**Tenerife Sur**	3 - 0	Unicaja Almería	29.11.08
Liga regular (11.ª)	**Unicaja Almería**	3 - 1	MultiCaja Fábregas S.	06.12.08
Liga regular (12.ª)	Unicaja Almería	2 - 3	**Tarragona S.P.i.S.P.**	20.12.08
Liga regular (13.ª)	Vigo Valery Karpin	0 - 3	**Unicaja Almería**	10.01.09
Liga regular (14.ª)	**Unicaja Almería**	3 - 1	Jusan Canarias	17.01.09
Liga regular (15.ª)	**C. Medio Ambiente Soria**	3 - 1	Unicaja Almería	24.01.09
Liga regular (16.ª)	**Unicaja Almería**	3 - 2	U.C.A.M. Murcia	31.01.09
Liga regular (17.ª)	**CAI Voleibol Teruel**	3 - 0	Unicaja Almería	07.02.09
Liga regular (18.ª)	**Unicaja Almería**	3 - 0	F.C. Barcelona	14.02.09
Liga regular (19.ª)	**Palma Volley**	3 - 2	Unicaja Almería	21.02.09
Liga regular (20.ª)	**Unicaja Almería**	3 - 2	La Ballena Vecindario	07.03.09
Liga regular (21.ª)	**Unicaja Almería**	3 - 1	Tenerife Sur	14.03.09
Liga regular (22.ª)	MultiCaja Fábregas S.	0 - 3	**Unicaja Almería**	18.03.09
Cuartos (partido 1)	**Unicaja Almería**	3 - 0	Tarragona S.P.i.S.P.	28.03.09
Cuartos (partido 2)	Tarragona S.P.i.S.P.	0 - 3	**Unicaja Almería**	01.04.09
Semifinales (partido 1)	Palma Volley	1 - 3	**Unicaja Almería**	11.04.09
Semifinales (partido 2)	**Palma Volley**	3 - 0	Unicaja Almería	12.04.09
Semifinales (partido 3)	**Unicaja Almería**	3 - 1	Palma Volley	17.04.09
Semifinales (partido 4)	Unicaja Almería	0 - 3	**Palma Volley**	18.04.09
Semifinales (partido 5)	Palma Volley	0 - 3	**Unicaja Almería**	22.04.09
Final (partido 1)	**CAI Voleibol Teruel**	3 - 0	Unicaja Almería	25.04.09
Final (partido 2)	**CAI Voleibol Teruel**	3 - 2	Unicaja Almería	26.04.09
Final (partido 3)	Unicaja Almería	1 - 3	**CAI Voleibol Teruel**	01.05.09

COPA DEL REY

Fase (jornada)		Resultado		Fecha
Cuartos	**Unicaja Almería**	3 - 0	F.C. Barcelona	26.02.09
Semifinales	C. Medio Ambiente Soria	0 - 3	**Unicaja Almería**	28.02.09
Final	**Unicaja Almería**	3 - 0	CAI Voleibol Teruel	01.03.09

COPA CEV

Fase (jornada)		Resultado		Fecha
1/16 (ida)	**Unicaja Almería**	3 - 2	Lausanne U.C. SUI	06.11.08
1/16 (vta.)	Lausanne U.C. SUI	1 - 3	**Unicaja Almería**	12.11.08
Octavos (ida)	**Unicaja Almería**	3 - 0	Halkbank Ankara TUR	11.12.08
Octavos (vta.)	**Halkbank Ankara TUR**	3 - 2	Unicaja Almería	18.12.08
Cuartos (ida)	**Unicaja Almería**	3 - 0	Lok. Novosibirsk RUS	15.01.09
Cuartos (vta.)	**Lok. Novosibirsk RUS**	3 - 1	Unicaja Almería	21.01.09
Challenge round (ida)	**Paris Volley FRA**	3 - 2	Unicaja Almería	11.02.09
Challenge round (vta.)	**Unicaja Almería**	3 - 1	Paris Volley FRA	18.02.09
Semifinales	Unicaja Almería	1 - 3	**Lok. Belgorod RUS**	21.03.09
Tercer y cuarto puesto	Unicaja Almería	1 - 3	**Lannutti Cuneo ITA**	22.03.09

2009/10

SUPERLIGA MASCULINA

Fase (jornada)		Resultado		Fecha
Liga regular (1.ª)	**Unicaja Almería**	3 - 0	CAI Voleibol Teruel	10.10.09
Liga regular (2.ª)	F.C. Barcelona	1 - 3	**Unicaja Almería**	18.10.09
Liga regular (3.ª)	**Unicaja Almería**	3 - 0	C. Medio Ambiente Soria	24.10.09
Liga regular (4.ª)	U.C.A.M. Murcia	1 - 3	**Unicaja Almería**	28.10.09
Liga regular (5.ª)	Palma Volley	2 - 3	**Unicaja Almería**	31.10.09
Liga regular (6.ª)	**Unicaja Almería**	3 - 2	Tenerife Sur	07.11.09
Liga regular (7.ª)	MultiCaja Fábregas S.	0 - 3	**Unicaja Almería**	14.11.09
Liga regular (8.ª)	**Unicaja Almería**	3 - 1	Tarragona S.P.i.S.P.	21.11.09
Liga regular (9.ª)	C.V. Caravaca 2010	0 - 3	**Unicaja Almería**	28.11.09
Liga regular (10.ª)	**Unicaja Almería**	3 - 0	Cajasol Puerto Real	05.12.09
Liga regular (11.ª)	C.V. 7 Islas Vecindario	0 - 3	**Unicaja Almería**	12.12.09
Liga regular (12.ª)	CAI Voleibol Teruel	1 - 3	**Unicaja Almería**	19.12.09

SUPERCOPA MASCULINA

Fase (jornada)		Resultado		Fecha
Final	**CAI Voleibol Teruel**	3 - 1	Unicaja Almería	03.10.09

LIGA DE CAMPEONES CEV

Fase (jornada)		Resultado		Fecha
Primera ronda (1.ª)	**Tours VB FRA**	3 - 2	Unicaja Almería	02.12.09
Primera ronda (2.ª)	Unicaja Almería	0 - 3	**Zenit Kazan RUS**	10.12.09
Primera ronda (3.ª)	**CSKA Sofia BUL**	3 - 2	Unicaja Almería	15.12.09

VÍCAR GOYA.

V

BALONMANO

47 VÍCAR GOYA KOPPERT

- Localidad: Almería
- Denominación: Club Polideportivo Goya. Fundado en 1980.

El Vícar Goya se ha convertido por pleno derecho en el equipo representativo del balonmano femenino andaluz. El club formado en el Colegio Francisco de Goya de Almería, aunque juega sus partidos en la localidad de Vícar, es un referente en el trabajo de cantera de la provincia y ha cumplido ya su duodécima temporada consecutiva en la División de Honor femenina. Su más alta cota la logró en la temporada 2000/2001, finalizando la Liga en la cuarta plaza.

Tras 'coquetear' con los puestos de descenso en la 2007/08, el equipo firmó una temporada más regular en la 2008/09, en la que rondó durante toda la temporada los puestos europeos, aunque finalmente sólo un punto le separó del Elche-Mustang, sexto clasificado.

En la Copa de la Reina disputada en Monóvar, las almerienses dieron la sorpresa de los cuartos de final al vencer al Parc Sagunt por siete goles de diferencia, aunque el Elda Prestigio acabó con el sueño al eliminarlas por dos tantos en las semifinales.

La buena actuación de varias de sus jugadoras en la temporada anterior desencadenó la marcha de varias de sus máximas goleadoras. Koleva y Popovic, que superaron con creces el centenar de tantos, dejaron el equipo en verano, aunque se han quedado en la entidad vicaria la bielorrusa Kurchankova y la japonesa Aiko Hayafune, que se ha convertido en el referente ofensivo del equipo con una media de casi seis goles por actuación en los primeros nueve partidos de la 2009/10. Entre los fichajes destaca la recuperación para la máxima categoría de la roquetera Trinidad Cañellas y la confirmación en la élite de la leonesa Soraya García, que sólo disputó cinco encuentros en la temporada anterior pero que se ha convertido en uno de los estiletes del equipo.

Por ahora, su bagaje es muy similar al de la temporada pasada, pero en su haber tiene el haber conseguido un valioso empate conseguido ante el Prosolia Elda Prestigio, líder de la competición en su momento, aunque ante los otros tres 'gallitos' de la categoría con los que se ha enfrentado ha cosechado abultadas derrotas.

1 Balance temporadas

2008/**09**

Competición	Partidos	G	E	P	Resultado
División de Honor ABF	26	13	1	12	Puesto 7.º
Copa de la Reina	2	1	0	1	Puesto 3.º

2009/10

Competición	Partidos	G	E	P	Resultado
División de Honor ABF	9	4	1	4	Puesto 8.º (provisional)

2 Plantillas

2008/**09**

			Liga		Copa	
Jugador	Nac.	Demarcación	PJ	G	PJ	G
Vendula Ajglova	CZE	Portera	26	0	2	0
Cristina Aldrove	ESP	1ª línea	4	1		
Inmaculada Barranco	ESP	1ª línea	1	0		
Adrienn Blaskovits	HUN	Central	26	44	2	2
Sara Castro	ESP	Lateral-extremo	26	62	2	10
Soraya García	ESP	Lateral	5	10	1	0
Aiko Hayafune	JPN	Lateral	22	67	2	7
María del Mar Hernández	ESP	Pivote	24	2	2	0
Zornitza Koleva	BUL	Lateral	20	118	2	12
Mariko Komatsu	JPN	Extremo	25	66	2	5
Alesia Kurchankova	BLR	Central	25	118	2	7
Ángela Martín	ESP	1ª línea	8	0	1	0
Saray Muñoz	ESP	Extremo	20	7	2	0
Raquel Navarro	ESP	Extremo	14	15		
Marija Popovic	CRO	Pivote	26	141	2	11
Yamilei Rodríguez	ESP	Portera	25	0	2	0
Loreto Romera	ESP	Extremo	24	7	2	0
Rebeca Saura	ESP	Pivote	1	0		
Margarita Yosifova	BUL	Extremo	2	0		

2009/10

Jugador	Nac.	Demarcación	Liga PJ	Liga G
Vendula Ajglova	CZE	Portera	9	0
Trinidad Cañellas	ESP	1ª-2ª línea	9	12
Sara Castro	ESP	Lateral-extremo	9	20
Csilla Fekete	HUN	Portera	9	0
Soraya García	ESP	Lateral	9	38
Aiko Hayafune	JPN	Lateral	9	53
Marta Ana Jiménez	ESP	Extremo	9	5
Mariko Komatsu	JPN	Extremo	9	24
Alesia Kurchankova	BLR	Central	8	37
Ángela Martín	ESP	1ª Línea	9	5
Patricia Martínez	ESP	Pivote	9	18
Sandra Silvente	ESP	Central	1	0
Zsuzsana Zsakai	HUN	Lateral	4	1

Todos los partidos

2008/**09**

DIVISIÓN DE HONOR ABF

Fase (jornada)	Resultado			Fecha
Liga regular (1.ª)	Elche-Mustang	27 - 28	**Vícar Goya Koppert**	13.09.08
Liga regular (2.ª)	Vícar Goya Koppert	25 - 25	B.M. Alcobendas	20.09.08
Liga regular (3.ª)	**Vícar Goya Koppert**	24 - 23	Feve B.M. Gijón	27.09.08
Liga regular (4.ª)	Zuazo Barakaldo	22 - 25	**Vícar Goya Koppert**	04.10.08
Liga regular (5.ª)	**Vícar Goya Koppert**	25 - 24	Cementos La Unión	09.10.08
Liga regular (6.ª)	**Prosolia Elda Prestigio**	30 - 23	Vícar Goya Koppert	25.10.08
Liga regular (7.ª)	Vícar Goya Koppert	18 - 33	**C.B. Mar Alicante**	01.11.08
Liga regular (8.ª)	**Itxako Reyno de Navarra**	31 - 21	Vícar Goya Koppert	05.11.08
Liga regular (9.ª)	Vícar Goya Koppert	22 - 37	**B.M. Parc Sagunt**	15.11.08
Liga regular (10.ª)	B.M. Ro'Casa	27 - 34	**Vícar Goya Koppert**	10.01.09
Liga regular (11.ª)	**Vícar Goya Koppert**	29 - 23	C.LE.BA. León B.M.	18.01.09
Liga regular (12.ª)	**Akaba Bera Bera**	26 - 21	Vícar Goya Koppert	24.01.09
Liga regular (13.ª)	**Vícar Goya Koppert**	28 - 26	Gran Monóvar E.	31.01.09
Liga regular (14.ª)	**Vícar Goya Koppert**	24 - 23	Elche-Mustang	07.02.09
Liga regular (15.ª)	**B.M. Alcobendas**	30 - 29	Vícar Goya Koppert	14.02.09
Liga regular (16.ª)	Feve B.M. Gijón	25 - 26	**Vícar Goya Koppert**	21.02.09
Liga regular (17.ª)	**Vícar Goya Koppert**	32 - 25	Zuazo Barakaldo	28.02.09
Liga regular (18.ª)	**Cementos La Unión**	28 - 26	Vícar Goya Koppert	14.03.09
Liga regular (19.ª)	Vícar Goya Koppert	20 - 25	**Prosolia Elda Prestigio**	21.03.09
Liga regular (20.ª)	**C.B. Mar Alicante**	31 - 25	Vícar Goya Koppert	28.03.09
Liga regular (21.ª)	Vícar Goya Koppert	17 - 24	**Itxako Reyno de Navarra**	16.04.09
Liga regular (22.ª)	**B.M. Parc Sagunt**	38 - 22	Vícar Goya Koppert	25.04.09
Liga regular (23.ª)	**Vícar Goya Koppert**	31 - 30	B.M. Ro'Casa	02.05.09
Liga regular (24.ª)	C.LE.BA. León B.M.	21 - 28	**Vícar Goya Koppert**	09.05.09
Liga regular (25.ª)	Vícar Goya Koppert	29 - 31	**Akaba Bera Bera**	16.05.09
Liga regular (26.ª)	Gran Monóvar E.	24 - 32	**Vícar Goya Koppert**	23.05.09

COPA DE LA REINA

Fase (jornada)	Resultado			Fecha
Cuartos	B.M. Parc Sagunt	24 - 31	**Vícar Goya Koppert**	01.04.09
Semifinales	Vícar Goya Koppert	23 - 25	**Prosolia Elda Prestigio**	04.04.09

2009/10

DIVISIÓN DE HONOR ABF

Fase (jornada)	Resultado			Fecha
Liga regular (1.ª)	**C.B. Mar Alicante**	32 - 17	Vícar Goya Koppert	12.09.09
Liga regular (2.ª)	Vícar Goya Koppert	24 - 32	**Akaba Bera Bera**	19.09.09
Liga regular (3.ª)	Feve B.M. Gijón	20 - 24	**Vícar Goya Koppert**	26.09.09
Liga regular (4.ª)	**Vícar Goya Koppert**	26 - 23	B.M. Alcobendas	03.10.09
Liga regular (5.ª)	**B.M. Parc Sagunt**	36 - 21	Vícar Goya Koppert	10.10.09
Liga regular (6.ª)	**Vícar Goya Koppert**	24 - 20	B.M. Castro Urdiales	24.10.09
Liga regular (7.ª)	B.M. Ribarroja	23 - 28	**Vícar Goya Koppert**	31.10.09
Liga regular (8.ª)	Vícar Goya Koppert	25 - 25	Prosolia Elda Prestigio	07.11.09
Liga regular (9.ª)	**C.LE.BA. León B.M.**	24 - 23	Vícar Goya Koppert	14.11.09

FÚTBOL AMERICANO

48 WHO RB GRANADA LIONS

- Localidad: Granada
- Denominación: Club Deportivo Granada Universitarios. Fundado en 2001.

La cuarta temporada en la máxima categoría nacional estuvo llena de problemas en el ámbito deportivo para el equipo granadino, que acusó en demasía la falta de estabilidad en su plantilla. La reestructuración de la competición, con la entrada de un equipo más, no favoreció a los nazaríes, que vieron cómo los Camioneros de Coslada, debutantes en la categoría, le superaron en el enfrentamiento directo, por lo que fueron los andaluces quienes acabaron la liga regular como último clasificado.

Pese a ser considerado como uno de los equipos revelación en la temporada anterior y mantener en la formación a jugadores importantes, como los «wide receivers» José Carlos Carranza y Anuar Rivero, y reforzarse con Arturo Abarca, ex de los Howlers de Barcelona, el cuadro entrenado por el técnico-jugador mexicano Álvaro Quezada encabezó los principales registros negativos durante toda la temporada, tanto en anotación como en puntos encajados. Ello provocó, lógicamente, que sus nueve partidos se saldaran con derrota, y el juego desplegado distó mucho del que le llevó a cosechar dos victorias en ligueras en 2008.

Su mejor cara la ofreció en apenas un par de choques, el primero de ellos a domicilio ante los Osos de Rivas-Vaciamadrid, y el segundo en el Estadio Municipal de la Chana ante los Búfalos de Barcelona, lo que no deja de ser digno de mención al tratarse de dos equipos que lograron el pase a las eliminatorias por el título al término de la liga regular.

Balance temporada 2009

Competición	Partidos	G	P	Resultado
LNFA	9	0	9	Puesto 10.º

Plantilla 2009

Jugador	Nac.	Demarcación
Miguel Ángel Ábalos	ESP	Defensive Line-Offensive Line
Arturo Abarca	ESP	Safetie
Pablo Alascio	ESP	Wide Receiver-Cornerback
Rafael Arenas	ESP	Tight End
Fabio Ávila	ESP	Defensive Line-Offensive Line
Marco Baumann	GER	Defensive End-Defensive Tackle
José Carlos Carranza	ESP	Wide Receiver-Cornerback
Alejandro Carrasco	ESP	Wide Receiver-Cornerback
Álvaro Carvajal	ESP	Quarterback
José María Cumplido	ESP	Wide Receiver
Ricardo Escobar	ESP	Guard-Tackle-Defensive Tackle
José Miguel Fajardo	ESP	Center-Guard
Andrés García	ESP	Guard-Defensive Tackle
Francisco José García	ESP	Tight End-Linebacker

GRANADA LIONS. En un partido de la Liga 2009, contra los Camioneros de Coslada

Sergio Gil	ESP	Safetie
James Haeuser	USA	Quarterback
Pablo Hernández	ESP	Wide Receiver-Cornerback
Ramón Hernández	ESP	Defensive Line-Offensive Line
Alejandro Higueras	ESP	Wide Receiver-Cornerback
Ryan Hughes	USA	Tight End
Aron Iglesias	ESP	Running Back
Ramon Izuel	ESP	Guard-Tackle
José Luis Jiménez	ESP	Guard-Tackle
Alejandro López	ESP	Wide Receiver-Cornerback
Francisco Iván López	ESP	Wide Receiver-Cornerback
Víctor Manuel Lorente	ESP	Running Back-Linebacker
Manuel Marcos	ESP	Defensive Tackle
José Alberto Martín	ESP	Defensive Tackle-Defensive End
Juan Enrique Martín	ESP	Guard-Tackle
Álvaro Martínez	ESP	Guard-Defensive Tackle
Antonio Martínez	ESP	Wide Receiver-Cornerback
Nayim Mohamed	ESP	Wide Receiver-Cornerback
Daniel Molinero	ESP	Guard-Tackle
Jesús Moya	ESP	Center-Guard
Fernando Novi	ESP	Defensive Tackle-Defensive End
Victor Peres	ESP	Quarterback-Running Back
Alejandro Puertas	ESP	Cornerback
Álvaro Quezada	MEX	Quarterback
Sebastián Recio	ESP	Guard-Tackle-Defensive Tackle-Defensive End
Anuar Ahmed Rivero	MEX	Wide Receiver-Linebacker-Safetie
Ramiro Rodríguez	ESP	Linebacker
Javier Santiago Romero	ESP	Defensive Tackle
José Juan Romero	ESP	Wide Receiver-Cornerback
Pedro Ruiz	ESP	Guard-Tackle-Defensive Tackle
Antoine Salazar	FRA	Guard-Tackle
Alberto Sanz	ESP	Defensive Back
Mathew Stark	USA	Linebacker
Carlos Eduardo Zamora	CHI	Safetie

Todos los partidos 2009

LIGA NACIONAL DE FÚTBOL AMERICANO

Fase (jornada)		Resultado		Fecha
Liga regular (1.ª)	**Badalona Dracs**	47 - 6	Granada Lions	24.01.09
Liga regular (2.ª)	Granada Lions	6 - 40	**Camioneros Coslada**	01.02.09
Liga regular (3.ª)	**Hospitalet Pioners**	65 - 0	Granada Lions	14.02.09
Liga regular (4.ª)	**Osos Rivas**	39 - 12	Granada Lions	18.04.09
Liga regular (5.ª)	Granada Lions	7 - 27	**Barcelona Búfals**	07.03.09
Liga regular (6.ª)	**Valencia Firebats**	54 - 0	Granada Lions	14.03.09
Liga regular (7.ª)	Granada Lions	0 - 53	**Las Rozas B. Demons**	29.03.09
Liga regular (8.ª)	Granada Lions	2 - 66	**Gijón Mariners**	04.04.09
Liga regular (9.ª)	Granada Lions	2 - 48	**Sevilla Linces**	25.04.09

FÚTBOL

49 XEREZ DEPORTIVO

- Localidad: Jerez de la Frontera (Cádiz)
- Denominación: Xerez Club Deportivo S.A.D. Fundado en 1947.

El 13 de junio de 2009 será una fecha grabada a fuego en la memoria del Xerez. Aquel día, el conjunto dirigido por Esteban Vigo certificaba el anhelado ascenso a la máxima categoría del fútbol español, un logro que, con el ex coordinador de la cantera Carlos Osma en la presidencia, suponía un auténtico reto para un club inmerso en una grave crisis económica y con algunas vicisitudes en el proceso de ampliación de capital.

En el capítulo deportivo, la temporada supuso un éxito mayúsculo para los 'azulinos', que se proclamaron campeones de Liga. El éxito se gestó desde el inicio de la competición y, con jugadores de la talla de Brian Sarmiento, «Antoñito», Viqueira o Calle en sus filas, el Xerez apuntaba hacia la categoría de oro del balompié nacional al término de la primera vuelta, cuando ya se proclamó campeón de invierno.

Ya en la élite, y después de un verano plagado de sobresaltos por el 'Caso Xerez', en el que el Betis denunciaba irregularidades en el proceso de ampliación de capital de la entidad de Chapín, el club multiplicó sus esfuerzos y recurrió al mercado extranjero para reforzarse. José Ángel Ziganda, después de no llegarse a un acuerdo con Esteban Vigo, fue el elegido para

XEREZ DEPORTIVO.
Foto Xerezmania.com

intentar el 'milagro', pero el once gaditano cerró 2009 sin una sola victoria a domicilio en Liga e instalado en la última posición de la tabla.

1 Balance temporada

2009/10

Competición	Partidos	G	E	P	Resultado
Primera División	15	1	4	10	Puesto 20.º (provisional)
Copa del Rey	2	0	0	2	Puesto 17.º

2 Plantilla

2009/10

Jugador	Nac.	Demarcación	Liga PJ	Liga G	Copa PJ	Copa G
Emiliano Armenteros	ARG	Medio	14	1	2	0
Aythami Artiles	ESP	Defensa	14	1		
Álex Bergantiños	ESP	Medio	14	0	2	0
Mario Bermejo	ESP	Delantero	13	2	1	0
Renan Brito	BRA	Portero	15	0		
Carlos Calvo	ESP	Medio	14	0	1	0
José Manuel Casado	ESP	Defensa	8	0		
Jerónimo Figueroa «Momo»	ESP	Medio	9	0	2	0
José María Giménez	ESP	Portero	0	0	2	0
Leandro Gioda	ARG	Defensa	7	0	2	0
Abel Gómez	ESP	Medio	9	0	2	0
Yaya Keita	MLI	Medio	8	0	1	0
Giancarlo Maldonado	VEN	Delantero	9	0	1	1
Jesús Mendoza	ESP	Defensa	6	0		
Vicente Moreno	ESP	Medio	8	0		
Fabián Orellana	CHI	Delantero	8	0	2	0
Francisco Javier Pérez	ESP	Defensa	15	0	1	0
David Prieto	ESP	Defensa	13	0	2	0
Antonio Ramiro	ESP	Delantero	13	2	2	0
Víctor Sánchez	ESP	Defensa	5	0	2	0
Emilio Viqueira	ESP	Medio	11	0	0	0

3 Todos los partidos

2009/10

PRIMERA DIVISIÓN

Fase (jornada)		Resultado		Fecha
Liga regular (1.ª)	**R.C.D. Mallorca**	2 - 0	Xerez Deportivo	30.08.09
Liga regular (2.ª)	Xerez Deportivo	0 - 1	**Athletic Club**	13.09.09
Liga regular (3.ª)	**Real Madrid**	5 - 0	Xerez Deportivo	20.09.09
Liga regular (4.ª)	Xerez Deportivo	0 - 3	**R.C. Deportivo**	24.09.09
Liga regular (5.ª)	R.C.D. Espanyol	0 - 0	Xerez Deportivo	28.09.09
Liga regular (6.ª)	Xerez Deportivo	1 - 1	Málaga C.F.	05.10.09
Liga regular (7.ª)	**Xerez Deportivo**	2 - 1	Villarreal C.F.	19.10.09
Liga regular (8.ª)	**C.D. Tenerife**	1 - 0	Xerez Deportivo	26.10.09
Liga regular (9.ª)	Xerez Deportivo	0 - 2	**Sevilla F.C.**	02.11.09
Liga regular (10.ª)	Real Valladolid	0 - 0	Xerez Deportivo	09.11.09
Liga regular (11.ª)	Xerez Deportivo	0 - 0	Sporting de Gijón	16.11.09
Liga regular (12.ª)	**Getafe C.F.**	5 - 1	Xerez Deportivo	23.11.09
Liga regular (13.ª)	Xerez Deportivo	0 - 2	Atlético de Madrid	29.11.09
Liga regular (14.ª)	**Racing de Santander**	3 - 2	Xerez Deportivo	07.12.09
Liga regular (15.ª)	Xerez Deportivo	0 - 2	**F.C. Barcelona**	14.12.09

COPA DEL REY

Fase (jornada)		Resultado		Fecha
Dieciseisavos (ida)	Xerez Deportivo	1 - 2	**C.A. Osasuna**	28.10.09
Dieciseisavos (vuelta)	**C.A. Osasuna**	1 - 0	Xerez Deportivo	11.11.09

FÚTBOL/ Fútbol sala

50 ZONA FRANCA DE CÁDIZ

- Localidad: Cádiz
- Denominación: Club Polideportivo Cádiz Fútbol Sala Femenino. Fundado en 1995.

El Zona Franca de Cádiz afrontó en la temporada 2008/09 su tercer asalto a la División de Honor con una plantilla integrada en su totalidad por jugadoras andaluzas, bajo las órdenes de «Kiko» Oliva y con el objetivo de luchar por la permanencia en la máxima categoría, algo que no habían conseguido las gaditanas en sus experiencias previas (1999/00 y 06/07).

Pero ese propósito se reveló enseguida complicado, ya que el equipo

ZONA FRANCA DE CÁDIZ.

andaluz sólo pudo arañar un punto en las ocho primeras jornadas, situándose en la cola de la tabla. Por fin a la novena llegó la vencida ante el Valdetires Ferrol en casa, donde repetiría triunfo cuatro jornadas después ante el Kupsa Teccan Logroño. Fueron las dos únicas victorias de toda la campaña, ya que el Zona Franca fue de más a menos y, mermado por algunas lesiones de larga duración -como la de Irene-, realizó una segunda vuelta muy pobre en la que apenas pudo empatar dos encuentros (el 2-2 en Orense fue el único punto sumado a domicilio en todo el curso).

Pese a sus esfuerzos y a los goles de «Montse» y Amelia, el conjunto gaditano estaba abocado al descenso y lo consumó con algunas semanas de antelación, finalizando último de la tabla con nueve puntos.

1 Balance temporadas

2008/**09**

Competición	Partidos	G	E	P	Resultado
División de Honor Femenina	30	2	3	25	Puesto 16.º

2 Plantillas

2008/**09**

Jugador	Nac.	Demarcación	Liga PJ	Liga G
Isabel Belmaño	ESP	Ala-cierre	22	0
Montserrat Cornejo	ESP	Universal	30	10
Raquel de la Flor	ESP	Portera	26	0
Emma Diánez	ESP	Pívot	25	1
Luisa Fernández	ESP	Ala-pívot	1	0
Estefanía Galindo	ESP	Ala-cierre	26	5
Rosa María García	ESP	Ala-cierre	2	0
Margarita González	ESP	Portera	9	0
Natalia González	ESP	Portera	1	0
Irene Gutiérrez	ESP	Ala-pívot	13	5
Jéssica Macías	ESP	Pívot	25	0
Estefanía Morales	ESP	Ala-pívot	7	2
Ana Marta Pérez	ESP	Ala-pívot	20	1
Gloria Pérez	ESP	Ala-cierre	6	1
Marta Pingarrón	ESP	Ala-cierre	1	0
Beatriz Reyes	ESP	Ala-cierre	2	0
Amelia Romero	ESP	Ala-cierre	30	8
María Rosano	ESP	Ala-cierre	1	0
Yasmina Sánchez	ESP	Ala-pívot	1	0
María José Soto	ESP	Ala	30	1
Marta Vidal	ESP	Portera	21	0

3 Todos los partidos

2008/**09**

DIVISIÓN DE HONOR FEMENINA

Fase (jornada)	Resultado				Fecha
Liga regular (1.ª)	**Femesala Elche**	4 - 1	Zona Franca		20.09.08
Liga regular (2.ª)	Zona Franca	3 - 7	**F.S.F. Móstoles**		27.09.08
Liga regular (3.ª)	**Torre Pacheco**	4 - 2	Zona Franca		04.10.08
Liga regular (4.ª)	Zona Franca	1 - 6	**Ponte Ourense**		11.10.08
Liga regular (5.ª)	Zona Franca	4 - 4	Rioja Diamante		18.10.08
Liga regular (6.ª)	**V.P. Soto del Real**	3 - 1	Zona Franca		25.10.08
Liga regular (7.ª)	Zona Franca	2 - 4	**Mainfer Zaragoza**		01.11.08
Liga regular (8.ª)	**F.S.F. Gironella**	2 - 1	Zona Franca		08.11.08
Liga regular (9.ª)	**Zona Franca**	4 - 1	Valdetires Ferrol		15.11.08
Liga regular (10.ª)	**P. Millenium Pinto**	8 - 1	Zona Franca		22.11.08
Liga regular (11.ª)	Zona Franca	0 - 3	**U.C.A.M. Murcia**		29.11.08
Liga regular (12.ª)	**CajaSur Córdoba**	3 - 0	Zona Franca		06.12.08
Liga regular (13.ª)	**Zona Franca**	2 - 1	Kupsa Teccan Logroño		13.12.08
Liga regular (14.ª)	**Encofra Navalcarnero**	7 - 1	Zona Franca		10.01.09
Liga regular (15.ª)	Zona Franca	2 - 7	**Valladolid F.S.F.**		17.01.09
Liga regular (16.ª)	Zona Franca	0 - 7	**Femesala Elche**		23.05.09
Liga regular (17.ª)	**F.S.F. Móstoles**	8 - 1	Zona Franca		07.02.09
Liga regular (18.ª)	Zona Franca	1 - 3	**Torre Pacheco**		14.02.09
Liga regular (19.ª)	Ponte Ourense	2 - 2	Zona Franca		21.02.09
Liga regular (20.ª)	**Rioja Diamante**	2 - 0	Zona Franca		28.02.09
Liga regular (21.ª)	**Mainfer Zaragoza**	8 - 0	Zona Franca		14.03.09
Liga regular (22.ª)	Zona Franca	1 - 5	**V.P. Soto del Real**		21.03.09
Liga regular (23.ª)	Zona Franca	1 - 1	F.S.F. Gironella		04.04.09
Liga regular (24.ª)	**Valdetires Ferrol**	4 - 2	Zona Franca		18.04.09
Liga regular (25.ª)	Zona Franca	0 - 1	**P. Millenium Pinto**		25.04.09
Liga regular (26.ª)	**U.C.A.M. Murcia**	4 - 2	Zona Franca		02.05.09
Liga regular (27.ª)	Zona Franca	1 - 5	**CajaSur Córdoba**		09.05.09
Liga regular (28.ª)	Kupsa Teccan Logroño	8 - 0	Zona Franca		16.05.09
Liga regular (29.ª)	Zona Franca	1 - 2	**Encofra Navalcarnero**		30.05.09
Liga regular (30.ª)	**Valladolid F.S.F.**	4 - 0	Zona Franca		06.06.09

a|0

eventos

índice: eventos

01	O	791
02	A	791
03	B	794
04	C	796
05	E	830
06	F	831
07	G	834
08	I	836
09	L	839
10	M	840
11	O	845
12	P	851
13	R	851
14	S	854
15	T	855
16	V	862

O

REMO/ Olímpico

001 150.º ANIVERSARIO R.C. LABRADORES

Sevilla, 26.09.09
- Lugar: Real Círculo de Labradores
- Nivel: Evento internacional oficioso

Con una de las competiciones más singulares que se hayan disputado en el Guadalquivir celebró el Real Círculo de Labradores sus 150 años de vida. Con una regata en la que, por primera vez, se enfrentaban las cuatro universidades protagonistas de los dos desafíos remeros más antiguos del mundo: las inglesas de Oxford y Cambridge (1829) y las norteamericanas de Harvard y Yale (1852). Junto a ellas, la entidad anfitriona, fundada en 1859, y una selección andaluza.

No obstante, conviene recordar que el Círculo de Labradores ya se enfrentó a las dos entidades inglesas, Oxford y Cambridge, en una reunión celebrada en octubre de 1974.

En este segundo encuentro, en 2009, sobre 1.000 metros, desde el puente de Triana hasta las instalaciones del club, los seis botes de ocho con timonel disputaron 3 series con 2 regatas de 3 botes cada serie, con triunfo, por suma de tiempos, del Labradores, primero además de cada manga. Un desenlace previsible a tenor de la motivación y de la talentosa formación del bote: los medalla de bronce en el Europeo absoluto (Noé Guzmán, Marcelino García y Pedro Rodríguez), tres de los campeones del Mundo júnior en 2008 (Antonio Guzmán, Juan García y Manuel Morón) o el veterano olímpico Juan Luis Aguirre.

La mañana sabatina y festiva tuvo otros momentos intensos con las regatas de homenaje a las deportistas más carismáticas del Labradores: Nuria Domínguez y 'Bea' Manchón.

Las olímpicas se impusieron en sus respectivas pruebas, también sobre tres series, a sus rivales y amigas Van Eupen y Houghton, en el caso de la remera, y Rikala –quien ganó la 1.ª serie– e Idem, en el caso de la palista, quien no pudo medirse con la alemana Birgit Fisher, poseedora de 28 oros mundiales y 8 olímpicos, y que, aunque estuvo presente en el homenaje a Manchón, no participó por lesión.

1 Pruebas principales

Ocho con timonel (M) 3x1000m

1.	ESP	**Labradores**	8:25.9	26.09
.	ESP	Noé Guzmán	Boga	26.09
.	ESP	Antonio Guzmán	Banco 2	26.09
.	ESP	Pedro Rodríguez	Banco 3	26.09
.	ESP	Elías Cabrera	Banco 4	26.09
.	ESP	Juan García	Banco 5	26.09
.	ESP	Felipe Toledo	Banco 6	26.09
.	ESP	Juan Luis Aguirre	Banco 7	26.09
.	ESP	Manuel Morón	Stroke	26.09
.	ESP	Alejandro Vera	Timonel	26.09
2.	USA	Universidad de Harvard	8:32.5	26.09
3.	USA	Universidad de Yale	8:34.8	26.09
4.	ESP	**Selección Andaluza**	8:40.4	26.09
.	ESP	Eduardo Murillo	Boga	26.09
.	ESP	Pedro Murillo	Banco 2	26.09
.	ESP	Emilio Fernández	Banco 3	26.09
.	ESP	Beltrán Hidalgo	Banco 4	26.09
.	ESP	Patricio Rojas	Banco 5	26.09
.	ESP	José Gómez-Feria	Banco 6	26.09
.	ESP	Óscar Díaz	Banco 7	26.09
.	ESP	Jaime Canalejo	Stroke	26.09
.	ESP	Tomás Jurado	Timonel	26.09
5.	GBR	Universidad de Oxford	9:04.2	26.09
6.	GBR	Universidad de Cambridge	DNF	26.09

Skif (F)

1.	ESP	Nuria Domínguez	5:29.0	26.09
2.	GBR	Frances Houghton	5:31.8	
3.	NED	Marit Van Eupen	5:54.7	

Piragüismo K-1 (F)

1.	ESP	Beatriz Manchón	2:41.7	26.09
2.	FIN	Anne Rikala	2:46.2	
3.	ITA	Josefa Idem	2:58.8	

A

AJEDREZ

002 ABIERTO CIUDAD DE SEVILLA

Sevilla, 23/31.01.09
- Lugar: Hotel Al-Andalus Palace
- Nivel: Torneo Internacional (Calendario FIDE)

Con el concurso de 16 Grandes Maestros y un premio de 2.400 euros para el campeón, el XXXIV Abierto Internacional Ciudad de Sevilla se convirtió un año más en la principal referencia del ajedrez andaluz en lo que a torneos abiertos se refiere. Nueve años después del triunfo de Josep Oms (2000), la victoria volvió a sonreír a un español, y en este caso, a un jugador de la tierra, el veterano Manuel Rivas, quien había competido en el torneo hispalense veintitrés años atrás, cuando acabó 4º en 1986.

5º en 1992 y 4º de nuevo en 1994, el jiennense partía con el undécimo Elo de los inscritos y no figuraba por tanto entre los principales candidatos al triunfo, pero se proclamó vencedor merced a su seguridad en las partidas finales, derrotando con negras al croata Komljenovic para hacerse con el liderato a falta de una ronda y rematando en la jornada final con unas tablas ante otro croata, Kurajica, suficientes ante el empate de sus perseguidores (Salgado con Spragett y Huerga con Matamoros). Así, Rivas acabó aventajando en medio punto hasta a siete jugadores -entre ellos, la granadina Claudia Robles- y sucedió en el palmarés al armenio Karen Mosziszian.

1 Clasificación final

Puesto	País	Deportista	Puntos
1.	ESP	Manuel Rivas	7,5
2.	CAN	Kevin Spragett	7,0
3.	ESP	Mikel Huerga	7,0
4.	ECU	Carlos S. Matamoros	7,0
5.	ESP	Iván Salgado	7,0

01 La ganadora del Andalucia Tennis Experience 2009, Azarenka ■Foto Deporte Andaluz

02 Manuel Rivas, campeón del Abierto de Sevilla de ajedrez

03 Primer clasificado del Abierto de Pool de la Costa del Sol ■Foto Bethan L. Sage

04 Open de Andalucía de Taekwondo ■Foto FAT

05 Regata de «ocho con timonel» del 150.º Aniversario del RC Labradores ■Foto Deporte Andaluz

TAEKWONDO

003 ABIERTO DE ANDALUCÍA

Sevilla, 19.12.09
- Lugar: Pabellón de Amate
- Nivel: Torneo internacional regulado por la FET

El primer «Open Internacional de Andalucía» se celebró finalmente en la capital hispalense, en vez de en Osuna, como estaba previsto, con la participación de taekwondistas de 7 nacionalidades: España, Guatemala, México, Serbia, Croacia, Senegal y Portugal.

El primer torneo internacional de taekwondo organizado en Andalucía planteó competencia en 8 categorías (4 para hombres y 4 para mujeres), tres de las cuales escaparon de las manos de los internacionales.

La primera de ellas fue el peso máximo masculino, +80kg, donde se registró la victoria del andaluz Manuel Danta, del club Lee Do Kwan, de Cádiz. En la categoría femenina, idéntica circunstancia se dio en -67kg, donde venció la componente de la selección andaluza María Ibáñez, y en +67kg, con victoria de la senegalesa Sadio Diop, del club local José Antonio 2.

En la general por conjuntos, España fue el primer equipo, seguido del combinado de Guatemala y la selección andaluza.

1 Vencedores

Prueba	País	Deportista
-49kg (F)	ESP	Paula Benes
-57kg (F)	HRV	Juana Kokot
-67kg (F)	ESP	María Ibáñez
+67kg (F)	SEN	Sadio Diop
-58kg (M)	GUA	Julio Flores
-68kg (M)	ESP	Alberto Sandiego
-80kg (M)	ESP	Nicolás García
+80kg (M)	ESP	Manuel Danta

BILLAR/ Pool

004 ABIERTO DE LA COSTA DEL SOL

Benalmádena (Málaga), 02/05.12.09
- Lugar: Hotel Alay
- Nivel: Prueba del EuroTour

La última de las siete pruebas del prestigioso circuito del «EuroTour», el más importante de Europa, fue el «Costa del Sol Open», clausura de una competición que comenzó el febrero en París, con el Abierto de Francia, y que visitó durante 2009 Italia, Alemania, Astria, Holanda y Portugal antes de recalar en Andalucía.

La prueba española, en la que participaron 239 jugadores, se cerró con una final entre británicos, de la que salió ganador –con un premio de 5.000 euros– Mark Gray, luego de imponerse a su compatriota Karl Boyes por 8:6. En tercera posición se clasificó el jugador local Francisco Díaz.

1 Podio

Puesto	País	Deportista	Puntos para el Ranking
1.	GBR	Mark Gray	550
2.	GBR	Karl Boyes	480
3.	ESP	**Francisco Díaz**	420
3.	POL	Mateusz Sniegocki	420

TENIS

005 ANDALUCIA TENNIS EXPERIENCE

Marbella (Málaga), 04/12.04.09
- Lugar: Club Tenis Puente Romano
- Nivel: International (WTA Tour)

Las pistas del Club de Tenis Puente Romano, situado en el Hotel Puente Romano de Marbella, acogieron en 2009 la primera edición del Andalucia Tennis Experience, cita con la que la localidad malagueña se estrenó en el calendario del «Sony Ericsson WTA Tour» con un torneo de categoría internacional, dotado con 220.000 euros en premios y 280 puntos a la ganadora valederos para el ranking mundial.

Tras la entrada del de Marbella, el calendario de 2009 contó con tres torneos en España. Ya figuraban los de Madrid («Premier») y el de Barcelona («International»). Las tres pistas de arcilla del Club Puente Romano, entidad que ha visto jugar a las principales figuras del tenis mundial en sus treinta años de historia -desde que en 1979 fuese inaugurado por el tenista Björn Borg-, se vistieron de gala para recibir a raquetas de la talla de la número uno mundial, la estadounidense Serena Williams, de la serbia Jelena Jankovic, número tres, la francesa Amélie Mauresmo, la número uno del tenis español Anabel Medina, Virginia Ruano (la mejor doblista nacional de la historia) y Carla Suárez, entre otras.

Después de la prematura caída de la favorita, Serena Williams, en la primera ronda (ante la checa Klara Zakopalova por 6-4, 3-6 y 6-1), la serbia Jelena Jankovic se alzó con el título final tras vencer a la española Carla Suárez por 6-3, 3-6 y 6-3 en un partido donde la balcánica logró su primer título de la temporada 2009. Jankovic, segunda favorita del torneo andaluz, tuvo que emplearse a fondo para batir a la canaria, que encontró en la segunda manga el momento idóneo para igualar el partido y acumular esperanzas, aunque finalmente no lo logró.

Entre todas las estrellas de la raqueta que participaron en la cita marbellí se encontraba la mejor tenista andaluza, Estrella Cabeza, que recibió una invitación de la organización del evento para participar directamente en el cuadro final. La de Los Palacios no estuvo muy 'fina' y cayó en la primera ronda ante la tunecina Selima Sfar por 6-3 y 7-6 (6), aunque llegó a forzar el «tie-break» en el segundo set.

1 Individuales

Puesto	País	Deportista
1.	SRB	Jelena Jankovic
2.	ESP	Carla Suárez
3.	ROU	Sorana Cirstea
3.	ESP	Anabel Medina

2 Dobles

Puesto	País	Deportista
1.	POL/POL	Klaudia Jano-Alicja Rosolska
2.	ESP/ESP	Anabel Medina-Virginia Ruano
3.	SLO/CZE	Polona Hercog-Vladimira Uhlirova
3.	EST/CZE	Maret Ani-Renata Voracov

VELA/ Fórmula Windsurfing

006 ANDALUCÍA WS WORLD FESTIVAL

El Puerto de Santa María (Cádiz), 04/11.07.09
- Lugar: Parque Metropolitano de Los Toruños
- Nivel: Campeonatos mundiales

Durante ocho días la playa de Levante de Los Toruños, en el Puerto, fue la sede del «Andalucía Windsurfing World Festival 2009», un evento que reunió a más de un centenar de participantes de 15 países para disputar diversas competiciones de la clase Fórmula Windsurfing.

Entre ellas y fundamentalmente, se disputaron los Campeonatos del Mundo de las categorías infantil, juvenil y máster, donde se alzaron con los títulos el peruano Sebastián Ricardo Aguirre, el francés Jules Denel y el estonio Martin Ervin, respectivamente.

Asimismo, se llevo a cabo un Campeonato «open» con la participación de 11 seniors nacionales –entre ellos los especialistas en el windsurfing olímpico Marina Alabau y Juan Manuel Moreno– y donde se impuso el portuense Fernando Martínez del Cerro, ante el campeón mundial juvenil de 2008, el valenciano Pablo Ania.

1 Podios: Campeonato sénior

Puesto	CA	Regatistas	Puntos
Hombres			
1.	*AND*	**Fernando Martínez del Cerro**	7
2.	*VAL*	Pablo Ania	9
3.	*AND*	**Juan Manuel Moreno**	18
Mujeres			
1.	*AND*	**Marina Alabau**	

KICK BOXING

007 ÁNGEL CASADO CHAMPIONSHIP

Córdoba, 13.06.09

- Lugar: Palacio de los Deportes de Vista Alegre
- Nivel: Espectáculo y Campeonato de España

Alrededor de 2.500 personas se dieron cita en el Palacio de Vista Alegre para disfrutar del Ángel Casado Championship, el evento de kick boxing más importante realizado en Córdoba hasta la fecha. Las 800 sillas de ring estaban al completo y en la grada se encontraban unas 1.700 personas que dieron calor y color a una velada en la que se pusieron en juego cuatro Campeonatos de España, tres en categoría «Neoprofesional» y uno en Profesional.

En el Nacional «Neo» de Full-Contact 56,5 kilos, Alejandro Simón (Ángel Casado Team) luchó contra Carlos Álvarez (Federación Gallega). El cordobés dio un recital de trabajo táctico y llegó a cerrar el ojo derecho de su rival, por lo que se alzó con el primer cinturón de la noche.

En el Campeonato de España «Neo» de Full-Contact 60 kilos, su hermano Alberto se enfrentó a otro gallego, Adrián Amado. Simón golpeó con su izquierda, pateó con eficacia y colocó en el cuarto asalto una mano derecha de contra que hizo temblar las piernas del rival. Aunque no pudo rematar con un K.O., se alzó con la victoria en un combate muy emocionante.

En el Campeonato de España Oriental-Style 82 kilos «Neoprofesional», Manuel Romero (Ángel Casado Team) se vio las caras con Miguel Ángel Trujillo (Menjíbar). El malagueño salió fuerte, pero al término del primer asalto, una potente mano derecha recta de Romero, seguida de una espectacular técnica de rodilla, abrieron una brecha en el párpado de Trujillo que obligó al árbitro tras consensuar opiniones con los servicios médicos a detener la pelea y dar como vencedor al cordobés.

Por último, en el Campeonato de España Profesional de Full-Contact 64,5 kilos, Emilio García (Ángel Casado Team) se enfrentó a Max Fernández (Max Contact-Granada). García, dos veces campeón de España y bronce en el Mundial de 2002, disputaba el título más importante en su carrera ante su público. El cordobés logró ya en el segundo y tercer asalto acercar sendas manos al mentón del granadino, que se fue a la lona y recibió la cuenta del árbitro. El combate terminó con un intercambio durísimo en el que se apuntó unos tantos el granadino pero que no sirvieron para reducir la enorme diferencia de puntos que consiguió Emilio en todo el combate.

Al margen de los títulos, tuvieron lugar combates internacionales con deportistas rusos, andaluces y gallegos. El de «Superfight» entre el subcampeón del Mundo «Rafa» Martín y el esloveno Mirko Moissar fue un espectáculo: Moissar ganó por abandono en el quinto asalto de Martín, que pagó una lesión de codo que lo había tenido apartado del ring unos meses.

1 Combates

Puesto	CA	Deportista	Peso	Modalidad
1.	*AND*	**Alejandro Simón**	56,5 kg	Neo Full-Contact
2.	*GAL*	Carlos Álvarez	56,5 kg	Neo Full-Contact

Puesto	CA	Deportista	Peso	Modalidad
1.	*AND*	**Alberto Simón**	60 kg	Neo Full-Contact
2.	*GAL*	Adrián Amado	60 kg	Neo Full-Contact

Puesto	CA	Deportista	Peso	Modalidad
1.	*AND*	**Manuel Romero**	82 kg	Neo Oriental-Style
2.	*AND*	**Miguel Ángel Trujillo**	82 kg	Neo Oriental-Style

Puesto	CA	Deportista	Peso	Modalidad
1.	*AND*	**Emilio García**	64,5 kg	Prof. Full-Contact
2.	*AND*	**Max Fernández**	64,5 kg	Prof. Full-Contact

3

GOLF

008 BANESTO TOUR Femenino

Málaga, 22/24.07.09

- Lugar: Parador Málaga Golf
- Nivel: Circuito Nacional

Nació un torneo y en él tenía que estar presente Andalucía. El Centro Nacional de Golf, en Madrid, dio el pistoletazo de salida al Banesto Banca Privada Tour, un nuevo circuito creado con el objetivo de ofrecer una mayor continuidad en el juego a las golfistas profesionales españolas, que hasta ahora sólo contaban con la posibilidad de competir en las diversas citas del «Ladies European Tour».

La cuarta prueba de este nuevo circuito, integrado por ocho torneos, fue a celebrarse en Málaga, concretamente en el Parador de Golf de la capital costasoleña. Escenario que fue testigo de la pelea entre las mejores jugadoras de la tierra, ya que las tres primeras fueron andaluzas. La malagueña Laura Cabanillas fue profeta en su tierra y se adjudicó el torneo tras presentar la mejor tarjeta de las participantes en ambas jornadas: 70 golpes en la apertura y 68 en la clausura, para firmar un total de seis bajo par que le concedieron una victoria cómoda sobre la sevillana Marta Prieto y la también malagueña Ana Belén Sánchez. La «amateur» murciana Belén Buendía y la holandesa Kyra van Leeuwen empataron en la cuarta plaza.

1 Clasificación final

Puesto	País	Deportista	Golpes
1.	ESP	**Laura Cabanillas**	138 (-6)
2.	ESP	**Marta Prieto**	142 (-2)
3.	ESP	**Ana Belén Sánchez**	143 (-1)

01 Andalucia Formula Windsurfing World Festival
Foto FAV

02 Tania Elósegui, campeona del Banesto Tour en Zaudín
Foto David Martín

03 Meeting Pineda 2009

04 Laura Cabanillas, primera clasificada en el Parador de Málaga Foto J. Rojo

05 Ángel Casado Championship de Kickboxing

02

03

04

05

4.	ESP	Belén Buendía	144 (Par)
4.	NED	Kyra van Leeuwen	144 (Par)

GOLF

009 BANESTO TOUR Femenino

Tomares (Sevilla), 05/07.11.09
- Lugar: Club Zaudín Golf
- Nivel: Circuito Nacional

El Club Zaudín de la localidad sevillana de Tomares fue el encargado de poner el punto final al circuito Banesto Tour con una octava prueba que resultó de las más emocionantes. Ya el primer día hubo un triple empate en cabeza a 68 golpes con Ana Larrañeta, la «amateur» Carmen Laguna y Tania Elósegui. Esta última se acabó llevando el torneo y los 5.000 euros de premio tras una segunda vuelta en la que hizo 71 golpes para un total de 139 impactos, los mismos que la malagueña Azahara Muñoz (70+69) y la italiana Margherita Rigon (69+70), a las que derrotó tras disputarse dos hoyos de «play-off» para desempatar.

Como quiera que la cita del Zaudín cerraba el circuito, en ella se confirmó el triunfo final en la Orden de Mérito de la malagueña Ana Belén Sánchez, quien acumuló 11.476 euros de ganancias, por delante de la italiana Margherita Rigon y de la holandes Kyra van Leeuwen.

1 Clasificación final

Puesto	País	Deportista	Golpes
1.	ESP	Tania Elósegui	139 (-3)
2.	ESP	Azahara Muñoz	139 (-3)
2.	ITA	Margherita Rigon	139 (-3)
4.	ESP	Emma Cabrera-Bello	140 (-2)
5.	ESP	Ana Fernández de Mesa	141 (-1)

BOXEO/ Amateur

010 BOXAM

La Línea de la Concepción (Cádiz), 14/24.04.09
- Lugar: Club Don Príncipe
- Nivel: Torneo Internacional EBC

El «Boxam» o Torneo Internacional de Boxeo Amateur es el principal evento de boxeo aficionado que se celebra en España, toda vez que es el único incluido en el calendario de la federación europea. Posee carácter anual y en 2009 cumplió su 28.ª edición.

Fue creado por la Federación Española de Boxeo con la filosofía de congregar en un evento «amateur» a países con boxeo profesional. Así, quedaban excluidas las naciones del bloque comunista y el torneo resultaba más abierto. La primera edición se celebró en 1976 en Almería, comienzo de la estrecha relación de esta competición con Andalucía pues de sus 28 versiones 9 se han desarrollado en sede andaluza.

Además, entre los grandes triunfadores históricos del torneo se hallan el cordobés Rafa Lozano, primero, con 6 medallas de oro, y el sevillano Faustino Reyes, tercero, con 4.

En 2009, el «Boxam» acogió un total de 16 categorías. En hombres, participaron 6 equipos nacionales (España, Francia, Túnez, Portugal, Gales y Escocia) y 59 púgiles en 11 pesos. Franceses y españoles se adjudicaron 4 títulos cada uno, entre ellos, por lado hispano, el del onubense Kelvin de la Nieve, luego de derrotar en la final al galo Jérémy Beccu.

Por su parte, en mujeres, donde se disputaron 5 pesos, compitieron 20 boxeadoras de 4 países (Gales, Portugal, Italia y España), con predominio de las transalpinas (3 oros).

1 Vencedores

Peso	País	Deportista
Mosca 51kg (F)	WAL	Lyndsey Holdaway
Pluma 54kg (F)	ITA	Giada Landi
Ligero 57kg (F)	WAL	Asmley Brace
Welter 64kg (F)	ITA	Romina Marenda
Semipesado 75kg (F)	ITA	Patrizia Pilo
Minimosca 48kg (M)	ESP	José Kelvin de la Nieve
Mosca 51kg (M)	TUN	Walid Cherif
Gallo 54kg (M)	POR	Pedro Matos
Pluma 57kg (M)	ESP	Francisco Castillejo
Ligero 60kg (M)	ESP	Constantino Onís
Superligero 64kg (M)	FRA	Samir Machrouh
Welter 69kg (M)	FRA	Nordine Samoudi
Medio 75kg (M)	FRA	Mathieu Bauderlique
Semipesado 81kg (M)	ESP	Francesc Serra
Pesado 91kg (M)	FRA	Arsen Goulamirian
Superpesado +91kg (M)	TUN	Mohamed Homrani

C

HÍPICA/ Carreras de caballos

011 CALENDARIO NACIONAL 2009

Cuatro de los 27 hipódromos que albergaron durante 2009 pruebas del Calendario Nacional de Carreras de Caballos fueron andaluces. En estos 4 recintos, se disputó un total de 147 grandes premios, entre ellos el más dotado de cuantos componían la agenda nacional: la «Mijas Cup», celebrada el 1 de marzo en el Hipódromo de la Costa del Sol, sobre 2.200m

La temporada se abrió en Andalucía el 4 de enero, en Dos Hermanas, recinto que también albergó el ciclo de clausura, cuya última jornada tuvo lugar el 27 de diciembre. Por medio, el calendario visitó la citada Mijas, Pineda –con un reducidísimo «Meeting» de un solo día– y Sanlúcar, que celebró la 169.ª edición de sus carreras en la playa.

A continuación figura el esquema del año por hipódromo y, en las tablas adjuntas, los resultados de los Premios celebrados.

1 Gran Hipódromo de Andalucía. Dos Hermanas (Sevilla)

Ciclo	Carreras	Premio con mayor dotación (dotación)	Fechas
1.º	35	G.P. Andalucía - CTCD (16.000)	04.01/15.02
2.º	25	G.P. Ciudad de Dos Hermanas (20.000)	29.11/27.12

2 Hipódromo de la Costa del Sol. Mijas (Málaga)

Ciclo	Carreras	Premio con mayor dotación (dotación)	Fechas
1.º	30	G.P. Andalucía - Mijas Cup (51.000)	22.02/10.04
2.º	30	Ministerio de Medio Ambiente (10.000)	04.07/07.08

3 Hipódromo de Pineda. Sevilla

Ciclo	Carreras	Premio con mayor dotación (dotación)	Fechas
1.º	4	Real Maestranza de Caballería (6.000)	31.10

Turf 2009 (I)

Gran Hipódromo de Andalucía

N.º	Premio	Caballo	Jinete	Dotación	Distancia (m.)	Fecha
1	**Ministerio de Medio Ambiente y Medio Rural y Marino**	Big Boy II	J.L. Martínez	6.000	1.800	04.01
2	**Peña Hípica El Búcaro - XXX Aniversario**	Viveiro	C. Gnesi	7.000	1.600	04.01
3	**Sociedad de Carreras de Caballos de Sanlúcar de Barrameda**	Periana (Fr)	J.L. Martínez	5.000	2.100	04.01
4	**Hipódromos de Andalucía, S.A.**	Smasher II (Fr)	J. Horcajada	5.500	2.100	04.01
5	**Diputación de Sevilla**	Mr. Rigsby (Gb)	I. López	10.000	1.500	04.01
6	**E-Quiniela**	Ambasador	C. Fernández	5.000	1.400	11.01
7	**Cajasol**	Montealina (Fr)	A. Romero	5.000	1.600	11.01
8	**Fundación Caja Rural**	Flasing Light	S. Zapico	5.000	1.600	11.01
9	**Turismo de la Provincia de Sevilla - Diputación**	Desert Run Ii	J. Horcajada	5.500	1.600	11.01
10	**Porcelanosa**	Entre Copas (Gb)	J.E. Jarcovsky	8.000	2.800	11.01
11	**Viveros Molina**	Alhamar (Fr)	J.E. Jarcovsky	5.000	1.600	18.01
12	**Hiprosol de Andalucía, S.L.** (Yeguas)	Irreversible (Gb)	B. Fayos	5.000	2.100	18.01
13	**Apuesta Mutua Andaluza, S.A.**	Chamoriscan (Gb)	D. Delgado	5.000	1.800	18.01
14	**Cruzcampo**	Roro De Ganex	R.H. Huayas	5.500	1.800	18.01
15	**Nuevo Quinto**	Lisselan Castle (Usa)	S. Martín	6.000	1.200	18.01
18	**Ministerio de Medio Ambiente y Medio Rural y Marino** (Potrancas)	Lunaship	R.H. Huayas	6.000	1.400	25.01
19	**Ministerio de Medio Ambiente y Medio Rural y Marino** (Potros)	Funes	O. O. De Urbina	6.000	1.400	25.01
20	**Cruzcampo**	Commander Ripley (Ire)	R.H. Huayas	5.000	2.100	25.01
21	**Cajasol (Amazonas y Gentlemen)**	Desert Story II	P. Gredilla	5.000	1.400	25.01
22	**Porcelanosa**	Srip De Lune (Fr)	M. Borrego Gp	5.500	2.100	25.01
23	**Real Maestranza Caballería de Sevilla** (Amazonas y Gentlemen)	Dudu II	A. Soto	5.000	1.800	01.02
24	**Pepsi Cola**	Tenor II	C. Cazalis	5.000	1.500	01.02
25	**Cajasol**	Liniberto (Gb)	J. Grosjean	5.500	1.600	01.02
26	**Deporte Andaluz**	Armelia	J. Horcajada	5.000	1.600	01.02
27	**Cruzcampo**	Blackberry Boy (Ire)	B. Fayos	12.000	2.400	01.02
28	**Ministerio de Medio Ambiente y Medio Rural y Marino**	Baril	J.L. Borrego Gp	6.000	1.600	08.02
29	**Hipódromos de Andalucía, S.A.**	Zaleo	J.E. Jarcovsky	5.000	1.600	08.02
30	**L.S. Arquitectos**	Hisriqua (Fr)	N. García	5.500	1.800	08.02
31	**Turismo Andaluz**	Fly Me Far (Swe)	J. Horcajada	5.000	1.800	08.02
32	**Memorial Javier Piñar Hafner**	Alhamar (Fr)	J.E. Jarcovsky	9.000	2.100	08.02
33	**Ministerio de Medio Ambiente y Medio Rural y Marino**	Funes	O. O. De Urbina	6.000	1.800	15.02
34	**Díaz Cubero**	Dafo (Gb)	J. Grosjean	5.500	2.100	15.02
35	**Cebasa**	Newby (Gb)	I. López	5.000	1.000	15.02
36	**Fundación Cámara de Sevilla**	Treto (Gb)	R.H. Huayas	5.000	2.100	15.02
37	**G.P. Andalucía - Consejería de Turismo, Comercio y Deporte**	Great Orator (Usa)	F. Jiménez A.	16.000	1.600	15.02
456	**Ministerio de Medio Ambiente y Medio Rural y Marino**	Ariza	O. O. De Urbina	5.000	1.000	29.11
457	**Cajasol - Obra Social**	Coonla (Ire)	J.E. Jarcovsky	5.000	1.500	29.11
458	**Coca Cola**	Viveiro	S. Martín	4.500	1.800	29.11
459	**Cruzcampo**	Persicus II (Gb)	J.L. Martínez	5.000	1.800	29.11
460	**Gran Premio Ciudad de Dos Hermanas - M.M.A.M.R.M.**	Funes	I. López	20.000	1.800	29.11
461	**Ministerio de Medio Ambiente y Medio Rural y Marino**	Doende	D.A. Sarabia	5.000	1.600	06.12
462	**Muebles Rústicos**	Do You Dance	M. Gomes	4.500	2.100	06.12
463	**Restaurante Fonti**	Le Courlis (Fr)	O. O. De Urbina	5.000	2.100	06.12
464	**Peña Hípica El Búcaro**	Mr. Rigsby (Gb)	I. López	5.000	1.000	06.12
465	**Asociación Dos Hermanas a Caballo**	Kuruchet (Arg)	D. Delgado	5.000	1.500	06.12
466	**Asociación Aficionados a las Carreras de Caballos de España**	Bahraj (Usa)	I. López	5.000	1.200	13.12
467	**Discoteca B3**	Flasing Light	N. García	4.500	1.500	13.12
468	**Hipódromos de Andalucía, S.A.**	Wallah	J. Grosjean	4.500	1.500	13.12
469	**Cruzcampo**	Dolor de Alma (Chi)	J.E. Jarcovsky	5.000	1.500	13.12
470	**Cajasol**	Ilusionista II	A. Gómez	5.000	2.200	13.12
471	**Ministerio de Medio Ambiente y Medio Rural y Marino**	Espido II	O. O. De Urbina	5.000	1.600	20.12
472	**Almacenes Molero**	Plantagenet II	J.L. Borrego Gp	5.000	1.500	20.12
473	**A.C.P. Level**	Navarón	M. Gomes	4.500	1.800	20.12
474	**Grupo Puchal**	El Último Amor	O. O. De Urbina	5.000	1.800	20.12

Turf 2009 (II)

N.º	Premio	Caballo	Jinete	Dotación	Distancia (m.)	Fecha
475	**Gran Premio Diputación de Sevilla**	Corconte (Fr)	J. Crocquevieille	8.000	1.600	20.12
476	**Viajes Cajasol**	Menesis	S. Martín	4.500	1.400	27.12
477	**Urbaser (Potrancas)**	Ariza	R.H. Huayas	5.000	1.500	27.12
478	**Real Maestranza Caballería de Sevilla** (Amazonas y Gentlemen)	Preciados (Ire)	S. Zapico	5.000	1.600	27.12
479	**Cajasol**	Camuray	O. O. De Urbina	5.000	1.400	27.12
480	**Excmo. Ayuntamiento de Dos Hermanas**	El Chulapo (Fr)	J. Horcajada	8.000	2.200	27.12

Hipódromo de la Costa del Sol

38	**Hipódromos de Andalucía**	Obatala (Fr)	J.E. Jarcovsky	5.000	1.750	22.02
39	**Ministerio de Medio Ambiente y Medio Rural y Marino**	Javita	J. Horcajada	8.500	1.300	22.02
40	**D+ Magazine Costa del Sol**	Spice Trade (Gb)	D. Delgado	5.000	1.750	22.02
41	**Bigmat Moreno Comercial - Lototurf**	Cabo Cañaveral (Fr)	J. Horcajada	5.500	1.750	22.02
42	**Radio Televisión de Andalucía**	Lisselan Castle (Usa)	S. Martín	7.000	1.200	22.02
43	**Ministerio de Medio Ambiente y Medio Rural y Marino**	Desert Run II	J.L. Martínez	8.500	2.000	01.03
44	**Turismo Andaluz (Potros)**	Medeside (Ire)	M. Borrego Gp	7.000	1.300	01.03
45	**Ayuntamiento de Mijas**	Borken (Fr)	M. Borrego Gp	5.000	1.300	01.03
46	**Unicaja - Lototurf**	Night In (Ire)	D. Moffat	5.500	1.300	01.03
47	**IX Gran Premio de Andalucía - Mijas Cup**	Blue Denim II (Gb)	T. Zergane	51.000	2.200	01.03
48	**Restaurante La Barca** (Amazonas y Gentlemen)	Elizabeto (Ire)	F. Guy	5.000	1.750	08.03
49	**Hipódromos de Andalucía**	Churchills Victory (Ire)	I. López	5.000	2.000	08.03
50	**Exploramás Eventos y Aventuras**	Lisselan Family (Usa)	D. Delgado	5.000	2.100	08.03
51	**Andaluz TV - Lototurf**	El Postigo (Ire)	N. García	5.500	2.100	08.03
52	**Revista A Galopar (Potrancas)**	Perfectamente (Gb)	I. López	7.000	1.300	08.03
53	**Bigmat Moreno Comercial**	Lisselan Hurricane (Usa)	S. Martín	5.000	1.300	15.03
54	**Lhasa Studio**	Chamoriscan (Gb)	D. Delgado	5.000	1.800	15.03
55	**La Opinión de Málaga**	Seminole Cry (Usa)	I. López	6.000	2.600	15.03
56	**Mijas Semanal - Lototurf**	Oceaninternational (Usa)	B. Fayos	5.500	1.800	15.03
57	**Ministerio de Medio Ambiente y Medio Rural y Marino**	Navarón	J.L. Martínez	8.500	1.750	15.03
62	**Onda Cero - Marbella** (Amazonas y Gentlemen)	Smooth Jazz II (Gb)	S. Zapico	5.000	2.100	22.03
63	**Radio Televisión Marbella (Yeguas)**	Lisselan Family (Usa)	S. Martín	6.000	1.750	22.03
64	**Galantis**	Bellabelini (Ire)	O. O. De Urbina	5.000	1.300	22.03
65	**Gapton Bob - Lototurf**	Borken (Fr)	M. Borrego Gp	5.500	1.300	22.03
66	**340 TV**	Churchills Victory (Ire)	I. López	6.000	1.750	22.03
88	**Ópticas Barbarela** (Amazonas y Gentlemen)	Naval Review2 (Usa)	D. Benítez	5.500	1.750	10.04
89	**Ministerio de Medio Ambiente y Medio Rural y Marino**	Icarus II	D. Delgado	8.500	2.100	10.04
90	**Bodegas Gaudusson**	Red Contact (Usa)	O. O. De Urbina	5.000	2.000	10.04
91	**Diario Sur - Lototurf**	Torrox (Fr)	O. O. De Urbina	5.500	2.000	10.04
92	**Gran Premio de Velocidad - PTV Telecom**	Mr. Rigsby (Gb)	I. López	11.000	1.200	10.04
221	**Anbari**	Rockellio (Ire)	F. Alvarado	5.000	2.000	04.07
222	**Vive Mijas**	Garboso II (Gb)	O. O. De Urbina	5.000	1.300	04.07
223	**Ministerio de Medio Ambiente y Medio Rural y Marino**	Mendavia II	M. Secci	5.000	2.100	04.07
224	**Pizzerias Papa Luigi - Lototurf**	Torrox (Fr)	O. O. De Urbina	5.500	2.000	04.07
225	**Maggie Brighton**	Apaa (Gb)	J. Horcajada	7.000	1.200	04.07
231	**Bodegas Gaudusson**	Selamy (Ger)	B. Fayos	5.000	2.100	11.07
232	**Restaurante La Barca**	Jakemate	J.E. Jarcovsky	5.000	1.200	11.07
233	**Málaga Hoy**	Diurno (Ire)	J. Grosjean	5.500	1.300	11.07
234	**3 Rosas Polo - Lototurf**	Indian Tango (Ire)	J. Grosjean	5.000	1.300	11.07
235	**Ayuntamiento de Mijas**	Cabo Cañaveral (Fr)	J. Grosjean	6.000	2.200	11.07
247	**D+ Magazine**	Pai Pai	D. Delgado	5.000	1.300	18.07
248	**Lhasa Studio**	Lass Prince (Ire)	J. Horcajada	5.000	2.100	18.07
249	**Onda Cero Radio-Marbella**	Comanche Trail (Fr)	R. Naylor	5.000	1.800	18.07
250	**Mijas Semanal**	Belido	J.E. Jarcovsky	5.500	2.100	18.07
251	**Navicopy Impresiones Digitales**	Dink II (Fr)	B. Fayos	6.000	1.800	18.07
263	**Aqualand Torremolinos (Yeguas)**	Ketrea (Fr)	B. Moreno	5.000	1.800	25.07
264	**Diario Córdoba**	Peintre Arka (Fr)	J.L. Martínez	6.000	2.100	25.07
265	**El Chaparral Golf Club**	Nienna (Ire)	D. Delgado	5.000	1.300	25.07

Turf 2009 (y III)

N.º	Premio	Caballo	Jinete	Dotación	Distancia (m.)	Fecha
266	**Apeco - Lototurf**	Camuray	J.L. Martínez	5.500	1.300	25.07
267	**340 TV**	Dom Julian (Ire)	J. Horcajada	6.000	1.300	25.07
274	**Ministerio Medio Ambiente y Medio Rural y Marino - Día Mijas**	Belido	J.E. Jarcovsky	5.000	2.100	31.07
275	**Asociación Española Gentlemen Riders** (Amazonas y Gentlemen)	The Open (Arg)	A. Soto	5.000	1.300	31.07
276	**Restaurante La Barca**	Batuxa	F. Jiménez A.	5.000	1.800	31.07
277	**Bodegas Gaudusson - Lototurf**	Mister Lucky (Fr)	J. Grosjean	5.500	1.800	31.07
278	**TVE**	New Order	J. Grosjean	6.000	1.200	31.07
296	**PTV-Telekom**	Selamy (Ger)	B. Fayos	5.000	1.800	07.08
297	**Trofeos Ruz (Amazonas y Gentlemen)**	Sliploge (Fr)	D.A. Sarabia	5.000	1.800	07.08
298	**Diario Sur**	Talismanix (Fr)	J. Grosjean	5.500	2.200	07.08
299	**Trofeos Ferposan - Lototurf**	Drop Risk (Fr)	J.E. Jarcovsky	5.000	2.200	07.08
300	**Ministerio de Medio Ambiente y Medio Rural y Marino**	Borken (Fr)	J. Grosjean	10.000	1.300	07.08

Hipódromo de Sanlúcar de Barrameda

279	**Honda Autovin**	No Nines (Gb)	F. Jiménez A.	4.200	1.800	01.08
280	**Grupo Rochdale** (Amazonas y Gentlemen)	Naval Review2 (Usa)	D. Benítez	3.800	1.600	01.08
281	**Manzanilla La Goya**	Rey Ene (Ire)	F. Jiménez A.	4.000	1.800	01.08
282	**Caja Madrid**	Mirro Hen (Ire)	N. García	3.800	1.800	01.08
289	**Descenso Internacional del Sella**	Pai Pai	D. Delgado	3.800	1.200	02.08
290	**Aceites Ventura**	Coyaique (Arg)	A. Chynoradska	3.800	1.800	02.08
291	**Diputación Provincial de Cádiz**	Dolor De Alma (Chi)	J.E. Jarcovsky	4.000	2.000	02.08
292	**A.E.G.R.I.** (Amazonas y Gentlemen)	Rey Ene (Ire)	D. López Leret	3.800	1.800	03.08
293	**Comarca de Doñana**	Sofia Yac (Ire)	N. García	4.000	1.600	03.08
294	**La Caixa**	Ketrea (Fr)	A. Chynoradska	4.000	1.500	03.08
295	**Grupo Gedeco Avantis**	La Chopera (Fr)	A. Soto	3.800	1.500	03.08
319	**Cajasol** (Amazonas y Gentlemen)	No Nines (Gb)	A. Soto	4.000	1.400	17.08
320	**Havana Club**	Rockellio (Ire)	F. Alvarado	4.000	1.700	17.08
321	**Ciudad de Cádiz**	Cantina II (Fr)	D. Delgado	4.000	1.400	17.08
322	**Real Maestranza de Caballería de Sevilla**	Quiet Jaldun (Usa)	J. Hidalgo	3.800	1.700	17.08
323	**Parque Comercial Las Dunas** (Amazonas y Gentlemen)	Adoni (Ire)	A. Alonso	3.800	1.500	18.08
324	**Restaurante Mirador Doñana**	Xubia	B. Fayos	4.000	1.400	18.08
325	**Gran Premio Cepsa**	Bolas Nuevas (Ire)	A. Soto	6.000	1.600	18.08
326	**Gran Premio de Andalucía**	Rey Ene (Ire)	F. Jiménez A.	6.000	1.800	18.08
327	**Ciudad de Sevilla**	Octopus John (Ire)	B. Fayos	3.800	1.600	19.08
328	**Cruzcampo**	Amisura (Fr)	R.H. Huayas	4.000	1.600	19.08
329	**Gran Premio Ciudad de Sanlúcar**	Peintre Arka (Fr)	J.C. Cerqueira	9.500	2.000	19.08
330	**Manzanilla Solear**	La Chopera (Fr)	R.H. Huayas	4.200	1.600	19.08

Hipódromo de Pineda

423	**Coca-Cola**	Forth King	J. Grosjean	5.000	1.600	31.10
424	**Real Club Pineda de Sevilla**	Eurobetis	J.L. Martínez	4.000	1.750	31.10
425	**El Corte Inglés**	Dolor de Alma (Chi)	J.E. Jarcovsky	5.000	1.750	31.10
426	**Real Maestranza Caballería de Sevilla** (Amazonas y Gentlemen)	Blackberry Boy (Ire)	J.I. Escario	6.000	2.200	31.10

La numeración de la carreras se corresponde con el orden general del calendario nacional

Hipódromo de Sanlúcar. Sanlúcar de Barrameda (Cádiz)

Ciclo	Carreras	Premio con mayor dotación (dotación)	Fechas
1.º	11	Honda Autovin (4.200)	01/03.08
2.º	12	G.P. Ciudad de Sanlúcar (9.500)	17/19.08

AUTOMOVILISMO/ Karting

012 CAMPEONATO DE ESPAÑA

Cartaya (Huelva), 20/21.06.09

- Lugar: Kartódromo de Cartaya
- Nivel: Puntuable para el Campeonato de España

El Kartódromo onubense de Cartaya fue el escenario de la segunda prueba puntuable para el Campeonato de España, tras el estreno en el trazado aragonés de Zuera, al que concurrieron 126 participantes en las tres categorías en liza: KF3, KF2 y cadetes. Pilotos que soportaron el sofocante calor, con temperaturas de hasta 38º, en el inicio del estío.

La prueba se resolvió con doblete del asturiano Germán Villanueva en cadetes, siendo segundo en la primera de las mangas el malagueño Fran Rueda, a la postre campeón; también hubo doblete del madrileño Carlos Sainz Jr. en KF3, si bien una reclamación le hizo perder el triunfo en la segunda manga; por último, en KF2 el catalán Dani Simón y el portugués David da Luz se repartieron las victorias parciales.

Vencedores

Categoría	CA	Deportista
KF3 (1.ª manga)	*MAD*	Carlos Sainz
KF3 (2.ª manga)	*CAT*	Gerard Barrabeig
KF2 (1.ª manga)	*CAT*	Daniel Simón
KF2 (2.ª manga)	POR	David da Luz
Cadete (1.ª manga)	*AST*	Germán Villanueva
Cadete (2.ª manga)	*AST*	Germán Villanueva

AUTOMOVILISMO/ Karting

013 CAMPEONATO DE ESPAÑA

Alcalá del Río (Sevilla), 29/30.08.09

- Lugar: Karting Sevilla
- Nivel: Puntuable para el Campeonato de España

Después de la cita de Cartaya y de la celebrada en la localidad burgalesa de Tubilla del Lago, llegó el turno para la cuarta prueba del Nacional de karting, que a su vez sirvió como estreno de las instalaciones de Alcalá del Río. El flamante Karting Sevilla acogió tres categorías: la Parrilla Cup X30, que celebraba aquí su única prueba y por tanto elegía a su campeón, cadetes y alevines. Todos ellos debieron competir bajo unas temperaturas superiores a los 40º, propios de la provincia hispalense en agosto.

En X30 hubo doblete andaluz y sevillano y una notable polémica, ya que el vencedor, Manu Bejarano, fue descalificado tras las verificaciones técnicas y ante la reclamación de algunos rivales; Juan José de los Santos, que había logrado la «pole», se hacía con el triunfo y el título nacional. En cadetes, tercera y última cita que sentenciaba el campeonato en favor del malagueño Fran Rueda, vencedor de una de las mangas; y en alevines, el catalán Edu García no daba opción y remataba el título de campeón.

Vencedores

Categoría	CA	Deportista
Parrilla Cup X30 (final)	*AND*	Juan José de los Santos
Cadete (1.ª manga)	*AND*	Francisco Rueda
Cadete (2.ª manga)	*CAT*	Eric Falcó
Alevín (1.ª manga)	*CAR*	Eduardo García
Alevín (2.ª manga)	*PVA*	Mikel Mostajo

AUTOMOVILISMO/ Karting

014 CAMPEONATO DE ESPAÑA

Campillos (Málaga), 24/25.10.09

- Lugar: Kartódromo de Campillos
- Nivel: Puntuable para el Campeonato de España

Sexta y última prueba del Campeonato de España en la localidad malagueña de Campillos, que ponía el cierre tras la cita disputada en el Motorland Aragón y que servía además para definir los nombres de los tres últimos campeones, los de las categorías en liza: KF3, KF2 y KZ2.

El trazado andaluz asistió al dominio de los pilotos catalanes y canarios. En KF3, Gerard Barrabeig sentenció el título ante Carlos Sainz al llevarse la primera manga; en KF2, Dani Simón se anotó la primera manga y el título, aunque pendiente de una apelación del portugués Da Luz, que ganó y fue descalificado en la segunda por adelantarse en la salida; por último, en KZ2, los tinerfeños Encho García y Borja Álvarez se repartieron los triunfos parciales, proclamándose el segundo nuevo campeón nacional.

Vencedores

Categoría	CA	Deportista
KF3 (1.ª manga)	*CAT*	Gerard Barrabeig
KF3 (2.ª manga)	*CAT*	Adrián del Río
KF2 (1.ª manga)	*CAT*	Daniel Simón
KF2 (2.ª manga)	*GAL*	Rubén Rodríguez
KZ2 (1.ª manga)	*CAN*	Encho García
KZ2 (2.ª manga)	*CAN*	Borja Álvarez

CICLISMO/ BMX

015 CAMPEONATO DE ESPAÑA

Padul (Granada), 04/05.07.09

- Lugar: Circuito El Olivarillo
- Nivel: Puntuable para el Campeonato de España

La localidad granadina de Padul, auténtico epicentro del bicicross andaluz, acogió la primera semana de julio la quinta y última prueba puntuable para el Campeonato de España de BMX, que antes de llegar a suelo andaluz había hecho escalas en San Vicente del Raspeig (Alicante), Badajoz, Móstoles (Madrid) y Talavera de la Reina (Toledo).

La cita granadina, organizada por el Club Padul Bike con la colaboración del Ayuntamiento de Padul en el Circuito El Olivarillo, estuvo marcada por el intenso calor reinante, que puso un punto más de exigencia para los pilotos. El campeonato aterrizaba en Padul con el título de la categoría 'reina', la élite, ya adjudicado al madrileño Pablo Galán, quien había ganado las ocho mangas celebradas y acudía a Andalucía en busca del pleno de victorias. Lo cual no pudo lograr, ya que en la serie celebrada el sábado fue batido por el catalán «Juanma» García, aunque el madrileño sí pudo sumar la victoria en la manga dominical para cerrar su triunfo definitivo en el Nacional con 216 puntos, por 144 del extremeño Javier Morales y 138 del valenciano Marc Vicente Killian.

Lo que sí decidió la prueba de Padul fue el título de campeón júnior, que fue a parar al local Hugo Peñalver (Padul Bike). El cadete Alejandro Kim

(Zero) y la fémina Daría Torrero (Guijarro) también sellaron sus cetros nacionales, mientras que en la clasificación por federaciones autonómicas la Comunidad Valenciana se impuso a Andalucía por un estrecho margen.

1 Clasificación 1.ª manga

Puesto	CA	Deportista	Equipo
1.	*CAT*	Juan Manuel García	Sant Andreu
2.	*MAD*	Pablo Galán	C.A.B.-Mondraker
3.	*EXT*	Javier Morales	Zero
4.	*VAL*	Marc Vicente Killian	San Vicente
5.	*AND*	**Germán Carrizo**	Showtime

2 Clasificación 2.ª manga

Puesto	CA	Deportista	Equipo
1.	*MAD*	Pablo Galán	C.A.B.-Mondraker
2.	*EXT*	Javier Morales	Zero
3.	*CAT*	Juan Manuel García	Sant Andreu
4.	*CLM*	Gustavo Alcojor	Los Pinos
5.	*EXT*	Rafael Álvarez de Lara	Extremadura

DEP.INVIERNO/ Esquí artístico

016 CAMPEONATO DE ESPAÑA

Sierra Nevada (Granada), 25.02.09 & 15.03.09
- Lugar: Estación de Sierra Nevada
- Nivel: Campeonato nacional

Escoltando la Copa de Europa en Sierra Nevada, se calendó en la misma estación andaluza la celebración del Nacional de esquí artístico. Con carácter previo, se disputaron los títulos de «ski cross», justo la víspera de la carrera continental, lo que condujo a 'abrir' la prueba para permitir la participación de esquiadores foráneos, que deseaban 'calentar' motores.

En mujeres, con 13 participantes, ganó la australiana Sami Kennedy y Cynthia Zaragoza fue 7.ª y primera española, lo que le otorgaba el campeonato nacional por delante de las catalanas Marina Alonso y Mónica Bleda. En hombres –57 contendientes–, se impuso el francés Robin Lenel, mientras el andaluz José Jorge Ruiz (13.º) se adjudicaba el título español, su paisano Ulises Vidal (20.º) el subcampeonato y el catalán Didac Batlló, la medalla de bronce.

El día 1 de marzo estaban previstas las pruebas de baches, en la pista de La Visera, pero el mal tiempo obligó a su aplazamiento dos semanas después, al día 15. Entonces, con la participación de 25 esquiadores –andaluces y navarros–, los máximos laureles se quedaron en Andalucía merced a los triunfos de Bouvrié y Reyes de Santa Olalla, ambos del Club Monachil.

1 Vencedores

Prueba	CA	Deportista	Marca
Baches (F)	*AND*	**Reyes de Santa Olalla**	16,82
Ski cross (F)	*AND*	**Cynthia Zaragoza**	-
Baches (M)	*AND*	**Alexander Bouvrié**	19,84
Ski cross (M)	*AND*	**José Jorge Ruiz**	-

GIMNASIA/ Acrobática

017 CAMPEONATO DE ESPAÑA

Granada, 15/17.05.09
- Lugar: Palacio Municipal de los Deportes
- Nivel: Campeonato nacional

Para las categorías infantil, juvenil, sénior y «age group», se celebró en Granada el Campeonato de España de Gimnasia Acrobática, en el que el club triunfador fue el local Acróbatos, con cuatro medallas en la categoría de grupo de edad.

Los granadinos se impusieron en parejas mixtas con Alberto Cara y Contemplación Morente, seguidos de sus compañeros Carolina Huertas y Myriam Medina. En tríos, Isabel Campos, Ana Bolaños y Nuria Caracuel lograron la medalla de plata.

1 Campeones de España

Prueba	CA	Equipo
Sénior Trío (F)	*GAL*	Ximnasia Pontevedra
Age group Parejas (mixtas)	*AND*	**Acróbatos**
Age group Tríos	*GAL*	Flic Flac
Age group Clubes	*AND*	**Acróbatos**

HÍPICA/ Acoso y derribo

018 CAMPEONATO DE ESPAÑA

El Rocío (Huelva), 18/19.04.09
- Lugar: Corredero La Palmosa
- Nivel: Campeonato nacional

La collera formada por Benito Carrasco, como garrochista, y Teodomiro Daza, como amparador, se impuso en el 40.º Campeonato de España de acoso y derribo, celebrado en El Rocío bajo la organización de la Asociación de Garrochistas local.

Cuarenta parejas de Andalucía, Extremadura y Castilla-La Mancha participaron durante dos días en el evento, que constó de 4 sueltas, dos de bravas y dos de mansas. Los campeones, a lomos de «Tanqueray» y «Manguara», respectivamente, totalizaron 74 puntos.

Los subcampeones, los también andaluces Cano y López, sobre «Bienvenido» y «Madrileño», sumaron 73, mientras que Guardiola y Ramos, terceros clasificados, efectuaron uno menos. Con 69, quedaron los castellano-leoneses Juan José Rivas y Manuel Sánchez, últimos entre las cuatro colleras que disputaron la final.

1 Podio

Puesto	CA	Garrochista	Amparador	Puntos
1.	*AND*	**Benito Carrasco**	**Teodomiro Daza**	74
2.	*AND*	**Miguel Cano**	**Diego López**	73
3.	*AND*	**Salvador Guardiola**	**José Ramos**	72

HÍPICA/ Doma clásica

019 CAMPEONATO DE ESPAÑA

Valdepeñas de Jaén (Jaén), 19/21.06.09
- Lugar: Centro Hípico Yeguada La Beata
- Nivel: Campeonato nacional

El cordobés Rafael Ortiz se proclamó campeón de España de doma clásica al superar al catalán afincado en Madrid Borja Carrascosa y a su paisano Jiménez Cobo en el cómputo general de las tres pruebas celebradas: Gran Premio, Gran Premio Especial y Gran Premio Kür.

El de Priego se impuso en los tres parciales. En el GP, obtuvo un promedio de 67,021%, adelantando a Carrascosa (64,936%) y Jiménez Cobo

01 Carreras de Caballos de Sanlúcar de Barrameda ■Foto José A. González Salazar

02 Campeonato de España de Reining, en Córdoba ■Foto Patxu Gibert

03 Podio del Campeonato de España de Escalada de Dificultad, en Sevilla

04 Padul (Granada) acogió el Campeonato de España de BMX

05 Puntuable de Nacional de Karting, en Alcalá del Río (Sevilla) ■Foto Javier Urbieta

(63,362%), que compitió con «Kamai 1». En el Especial, Ortiz efectuó 67,875%, por 64,000% del catalán José Raga (con «Pascal») y 63,667% de Carrascosa. Por último, en el «Freestyle» o Kür, Ortiz (73,600%) precedió a Jiménez Cobo (69,050%) y Carrascosa (67,850%).

En la prueba de Critérium Nacional, la tinerfeña Elena Fernández, a lomos de «Falconet», repitió la misma secuencia que Ortiz. Venció en las tres clasificatorias y se hizo con el título superando al catalán Jaume Escamilla (con «Cava Ness») y a José Raga (con «Tegro»).

1 Podio Clasificación general

Puesto	CA	Jinete	Caballo
1.	*AND*	**Rafael Ortiz**	G-Nidium
2.	*CAT*	Borja Carrascosa	Remigius
3.	*AND*	**Juan Antonio Jiménez**	Piconero IV

HÍPICA/ Doma vaquera

020 CAMPEONATO DE ESPAÑA

El Rocío (Huelva), 10/12.10.09

- Lugar: Escuela de Formación Ecuestre (Formades)
- Nivel: Campeonato nacional

El segundo Nacional absoluto que en 2009 acogía el centro ecuestre del Rocío se marchó para Castilla y León merced al triunfo de Francisco Díaz Rodríguez sobre los andaluces Blas Álvarez, de Puebla de Guzmán, y José María García, de Lebrija.

Con la presencia de 23 binomios, el 38.º Campeonato de España de Doma Vaquera constituyó un éxito de público toda vez que las dos mil localidades de la pista principal de Formades quedaron totalmente ocupadas para asistir al duelo entre castellanos, extremeños y andaluces por el cetro nacional.

1 Podio

Puesto	CA	Jinete	Caballo	Puntos
1.	*CYL*	Francisco Díaz Rodríguez	Cocodrilo	255,5
2.	*AND*	**Blas Álvarez**	Carbonero	249,8
3.	*AND*	**José María García**	Kizua	248,4

HÍPICA/ Enganches

021 CAMPEONATO DE ESPAÑA

Hinojos (Huelva), 06/08.11.09

- Nivel: Campeonato nacional

Si el más destacado evento de los enganches en España tuvo lugar en Vejer de la Frontera, Cádiz, el segundo se llevó a cabo en Hinojos, Huelva. El 29.º Campeonato de España de enganches reunió a 40 participantes que, durante tres días, compitieron en las tres pruebas contables para la general: doma, maratón y manejabilidad.

Los andaluces se hicieron con 9 de las 10 medallas en juego. Sólo se les escapó el título en limoneras, donde se impuso el valenciano Carlos Sanjuán, seguido de Mario Pineda y Joaquín Rodríguez. En troncos, la disciplina más nutrida, con 24 competidores, el triunfo correspondió a Sergio Muñoz, que adelantó a Daniel Gutiérrez y a Manuel Díaz. Por último, en cuartas, el sevillano Juan Robles, de 60 años, logró su 14.º título nacional, adelantando a Antonio Montes de Oca y Antonio López.

Por equipos, vencieron la Yeguada Los Sueños, en limoneras; el Club Onubense, en troncos; y el Club de Enganches de Córdoba, en cuartas.

1 Campeones de España

Prueba	CA	Deportista	Puntos
Limoneras	*VAL*	Carlos Sanjuán Fandos	128,05
Troncos	*AND*	**Sergio Muñoz**	148,21
Cuartas	*AND*	**Juan Robles**	178,23

HÍPICA/ Reining

022 CAMPEONATO DE ESPAÑA

Córdoba, 16/18.10.09

- Lugar: Club Hípico de Córdoba
- Nivel: Campeonato nacional

El primer Campeonato de España de Reining de la historia tuvo lugar en Andalucía, en Córdoba, con una participación escasa –se trata de una modalidad incipiente en España– compuesta por 14 competidores, 7 absolutos y 7 juniors.

La medalla de oro recayó en el veterano Francesc Cueto, montando a «A Real Hillbilly», mientras que la medalla de plata se la repartieron María Moya y Daniela Rubio, empatadas a 65 puntos. En categoría júnior, se impuso Esther Salillas, a lomos de «Hillbilly».

1 Podio

Puesto	CA	Jinete/Amazona	Caballo	Puntos
1.	*CAT*	Francesc Cueto Alonso	*A Real Hillbilly*	66
2.	*CAT*	María Moya	*Cherry Little Pine*	65
2.	*MAD*	Daniela Rubio Guisasola	*Stop'n Flashy*	65

HÍPICA/ Saltos

023 CAMPEONATO DE ESPAÑA

Valdepeñas de Jaén (Jaén), 30.09/04.10.09

- Lugar: Centro Hípico Yeguada La Beata
- Nivel: Campeonato nacional

Con una participación de 22 binomios –5 del grupo A, 7 del grupo B y 11 del grupo C–, el Nacional de saltos 2009 se decidió en Valdepeñas de Jaén en beneficio del vasco Jesús Garmendia, montando a «Lord du Mont Milon», primero en el Gran Premio, la prueba cumbre del concurso.

La 2.ª plaza fue para el incombustible sevillano Luis Astolfi, a lomos de «Nastois du Bosqueteau», y la 3.ª para la zaragozana Pilar Lucrecia Cordón Muro, con «U-No». Otro andaluz, el joven cordobés Pedro Mateos, terminó en la 5.ª plaza.

1 Podio

Puesto	CA	Jinete/Amazona	Caballo	Puntos
1.	*PVA*	Jesús Garmendia	*Lord du Mont Milon*	8
2.	*AND*	**Luis Astolfi**	*Nastois du Bosqueteau*	14
3.	*ARA*	Pilar Lucrecia Cordón	*U-No*	18

MONTAÑISMO/ Escalada de dificultad

024 CAMPEONATO DE ESPAÑA

Sevilla, 04.10.09

- Lugar: Alameda de Hércules
- Nivel: Campeonato nacional

El rocódromo instalado 'ex profeso' en la Alameda de Hércules acogió la disputa del Campeonato de España de Escalada de Dificultad 2009 para las categorías absoluta, sub-20, sub-18 y sub-16.

En hombres, con la participación de 43 competidores, se impuso el incontestable líder nacional de la modalidad, el vasco Patxi Usobiaga, en tanto que en mujeres la andaluza Andrea Cartas fue la mejor de las 12 aspirantes al título, siendo la única en alcanzar la cima.

En las otras categorías de edades, se impusieron el extremeño Javier Cano y la canaria Paula Bezares, en sub-20; el catalán David Arjona y la aragonesa Ana Casanova, en sub-18; y el andaluz José Miguel Martín y la catalana Paula Alsina, en sub-16.

Podios

Puesto	CA	Deportista	Marca
Absoluta masculina			
1.	*PVA*	Patxi Usobiaga	410
2.	*CAT*	Ramón Julián	400-
3.	*CAT*	Eduardo Marín	400-
Absoluta femenina			
1.	*AND*	Andrea Cartas	Top
2.	*CAT*	Berta Martín	500-
3.	*CAT*	Helena Alemán	480-

MOTOCICLISMO/ Enduro

025 CAMPEONATO DE ESPAÑA

Valverde del Camino (Huelva), 25/26.04.09

- Lugar: Trialera de las Tres Encinas y alrededores
- Nivel: Puntuable para el Campeonato de España

La tercera prueba del Campeonato de España de Enduro celebrada en Valverde del Camino vivió un duro enfrentamiento entre Iván Cervantes (KTM) y Cristóbal Guerrero (Yamaha). El primer día, la igualdad entre ambos fue la tónica general. Cervantes comenzaría mandando en la clasificación gracias a una caída de Guerrero en la primera especial. Cristóbal, jaleado por su público, consiguió recuperar el tiempo perdido situándose en cabeza al comienzo del segundo giro. Sin embargo, a medida que finalizaba la prueba, el malagueño fue cediendo terreno.

El segundo día, Iván Cervantes no dio ninguna tregua y se encaramó a la victoria con paso decidido. Cristóbal Guerrero intentó presionarle, pero sendas caídas le impidieron luchar por la victoria.

Clasificación E-1 1.ª carrera

Puesto	País	Deportista	Moto	Tiempo
1.	ESP	Xavier Galindo	KTM	51:20.260
2.	ESP	Víctor Guerrero	Yamaha	+00:49.830
3.	ESP	Xacob Agra	KTM	+02:08.230

Clasificación E-2 1.ª carrera

Puesto	País	Deportista	Moto	Tiempo
1.	ESP	Cristóbal Guerrero	Yamaha	49:10.740
2.	ESP	Oriol Mena	Husaberg	+01:17.480
3.	ESP	Joan Jou	Kawasaki	+02:16.370

Clasificación E-3 1.ª carrera

Puesto	País	Deportista	Moto	Tiempo
1.	ESP	Iván Cervantes	KTM	49:08.320
2.	ESP	Jordi Figueras	GAS-GAS	+02:43.040
3.	ESP	Marc Solá	GAS-GAS	+05:08.940

Clasificación Scratch 1.ª carrera

Puesto	País	Deportista	Moto	Tiempo
1.	ESP	Iván Cervantes	KTM	49:08.320
2.	ESP	Cristóbal Guerrero	Yamaha	+00:02.420
3.	ESP	Oriol Mena	Husaberg	+01:19.900

Clasificación E-1 2.ª carrera

Puesto	País	Deportista	Moto	Tiempo
1.	ESP	Víctor Guerrero	Yamaha	46:01.500
2.	ESP	Xavier Galindo	KTM	+00:58.270
3.	ESP	Xacob Agra	KTM	+02:03.160

Clasificación E-2 2.ª carrera

Puesto	País	Deportista	Moto	Tiempo
1.	ESP	Cristóbal Guerrero	Yamaha	45:14.630
2.	ESP	Oriol Mena	Husaberg	+00:35.270
3.	FIN	Juha Salminen	BMW	+00:58.250

Clasificación E-3 2.ª carrera

Puesto	País	Deportista	Moto	Tiempo
1.	ESP	Iván Cervantes	KTM	44:14.950
2.	ESP	Aarón Bernárdez	BMW	+02:30.930
3.	ESP	Jordi Figueras	GAS-GAS	+02:58'420

Clasificación Scratch 2.ª carrera

Puesto	País	Deportista	Moto	Tiempo
1.	ESP	Iván Cervantes	KTM	44:14.950
2.	ESP	Cristóbal Guerrero	Yamaha	+00:59.680
3.	ESP	Oriol Mena	Husaberg	+01:37.950

MOTOCICLISMO/ Mototurismos

026 CAMPEONATO DE ESPAÑA

Algeciras (Cádiz), 18.07.09

- Lugar: Recorrido por la ciudad de Algeciras
- Nivel: Puntuable para el Campeonato de España

La ciudad gaditana de Algeciras acogió la cuarta prueba puntuable del Campeonato de España de Mototurismo, que constó de un paseo a velocidad controlada donde los participantes tuvieron que recorrer una distancia, a una velocidad media, realizando el tramo en el tiempo más exacto, según sus cálculos. Un total de 19 competidores terminaron la cita algecireña con exacta puntuación después de las verificaciones técnicas y turísticas realizadas.

Clasificación final

Puesto	País	Deportista	Club	Puntos
1.	ESP	Irene Ballesteros	Santa Pola	8
1.	ESP	Rafael Barrionuevo	Carretera y Manta	8
1.	ESP	Rodrigo Bernardo		8
1.	ESP	José M. Caamaño	Carretera y Manta	8
1.	ESP	Raúl Calvo		8

MOTOCICLISMO/ Mototurismos

027 CAMPEONATO DE ESPAÑA

Sierra Nevada (Granada), 18/20.09.09

- Lugar: Sierra Nevada

- Nivel: Puntuable para el Campeonato de España

Sierra Nevada fue el escenario elegido para disputar la sexta y última prueba del Campeonato de España de Mototurismo. Al final, a pesar de que varios participantes llegaban empatados a esta cita, y así terminaron, se establecieron los criterios de desempate oportunos (más veces con más kilómetros sobre la media de la prueba y resultados del paseo turístico de velocidad controlada de Algeciras) para dilucidar quiénes serían los campeones. Finalmente, Emilio Clofent se hacía con el Campeonato de España, seguido de José Luis Lezama (participante que acudía en scooter) e Irene Ballesteros.

1 Clasificación final

Puesto	País	Deportista	Club	Puntos
1.	ESP	Irene Ballesteros	Santa Pola	8
1.	ESP	Rafael Barrionuevo	Carretera y Manta	8
1.	ESP	Rodrigo Bernardo		8
1.	ESP	José M. Caamaño	Carretera y Manta	8
1.	ESP	Raúl Calvo		8

MOTOCICLISMO/ Supercross

028 CAMPEONATO DE ESPAÑA

Cuevas de Almanzora (Almería), 07/08.08.09

- Lugar: Circuito Cuevas de Almanzora
- Nivel: Puntuable para el Campeonato de España

La segunda y última cita del Campeonato de España de Supercross, que en 2009 quedó algo deslucido por su corta duración, se dio cita el primer fin de semana de agosto en Cuevas de Almanzora. Al final, no hubo tantas sorpresas como en la primera cita, en Fuente Álamo (Murcia) y tanto «Manu» Rivas (Kawasaki) como Joan Cros (Kawasaki) revalidaron su título en sus respectivas categorías. El Moto Club Almízara se encargó de organizar la prueba, un evento con solera en el calendario del Supercross español. El recorrido incluyó zonas rápidas y otras más técnicas.

Maxime Lesage (Kawasaki) llegaba líder después de la primera carrera, pero Rivas no pensaba ponérselo fácil. Hasta la sexta vuelta lideró el francés, pero entonces Rivas lo superó y pudo cruzar la meta en primera posición. En SX2, Joan Cros salía desde la «pole», pero durante las primeras vueltas tanto él como el onubense Juan Pérez de la Torre se intercambiarían la primera posición hasta que éste se iba al suelo. El jerezano José Manuel Morillo consiguió terminar cuarto.

1 Clasificación SX1

Puesto	País	Deportista	Moto	Puntos
1.	ESP	Manuel Rivas	Kawasaki	25
2.	FRA	Maxime Henry Lesage	Kawasaki	20
3.	ESP	**Xavier Hernández**	Kawasaki	16
4.	ESP	Adrián Garrido	TPR	13
5.	ESP	**Francisco José Millán**	KTM	11

1 Clasificación SX2

Puesto	País	Deportista	Moto	Puntos
1.	ESP	Joan Cros	Kawasaki	25
2.	ESP	Carlos Fernández	KTM	20
3.	ESP	Francisco José Ortiz	Sin marca	16
4.	ESP	**José Manuel Morillo**	Yamaha	13
5.	ESP	Juan J. García	KTM	11

MOTOCICLISMO/ Trial

029 CAMPEONATO DE ESPAÑA

Peñarroya-Pueblonuevo (Córdoba), 24/25.10.09

- Lugar: Circuto El Peñón
- Nivel: Puntuable para el Campeonato de España

La localidad cordobesa de Peñarroya-Pueblonuevo acogió la quinta y penúltima cita del Campeonato de España de Trial 2009, donde Toni Bou (Montesa) dio un gran paso para lograr el ansiado título. Vencedor en tres de las cuatro pruebas disputadas anteriormente, al piloto de Montesa la bastaba ya con sumar cuatro puntos en la cita que cerraba el certamen, (en Colonia Cal Rosal, Barcelona) para añadir un nuevo título a su palmarés.

En esta ocasión, Bou se empleó a fondo para ganar con tres puntos menos que los dos adversarios que le han acompañado en el podio: Jeroni Fajardo (Beta) y Albert Cabestany (Sherco).

En TR2 la victoria se la llevó Francesc Moret, que estuvo acompañado en el podio por Pere Borrellas y Laia Sanz, en segunda y tercera posición, respectivamente, mientras que en la categoría Júnior, Pol Tarrés se alzó con la primera plaza del podio seguido de Jesús Martín y Carlos Rivero.

1 Clasificación TR1

Puesto	País	Deportista	Moto	Puntos
1.	ESP	Toni Bou	Montesa	13 (10+3)
2.	ESP	Jeroni Fajardo	Beta	16 (6+10)
3.	ESP	Albert Cabestany	Sherco	16 (13+3)
4.	ESP	Marc Freixa	GAS GAS	25 (9+16)
5.	ESP	Daniel Oliveras	GAS GAS	57 (27+30)

1 Clasificación TR2

Puesto	País	Deportista	Moto	Puntos
1.	ESP	Francesc Moret	GAS GAS	6 (2+4)
2.	ESP	Pere Borrelas	GAS GAS	9 (7+2)
3.	ESP	Laia Sanz	Montesa	11 (3+8)
4.	ESP	**José María Moral**	Beta	14 (9+5)
5.	ESP	**Daniel Cuerdo**	GAS GAS	15 (5+10)

MOTOCICLISMO/ Velocidad

030 CAMPEONATO DE ESPAÑA

Jerez de la Frontera (Cádiz), 06/07.06.09

- Lugar: Circuito de Jerez de la Frontera
- Nivel: Puntuable para el Campeonato de España

La primera de las dos pruebas del Campeonato de España de Velocidad que se celebraron en 2009 en Jerez vivió dos podios gaditanos: el de Alberto Moncayo, en 125GP, y el del algecireño Manuel David Tirado en Extreme Privados. En un día soleado con la pista en óptimas condiciones, los andaluces demostraron que tienen un hueco en cada una de las categorías participantes, ante los 17.000 aficionados que acudieron a la cita.

La prueba de 125GP fue dominada de principio a fin por el jovencísimo Maverick Viñales, de escasos 14 años. Tras él, la lucha cerrada entre Moncayo, Oliveira y Adrián Martín, con lances al límite, determinaron la exclusión de los dos últimos. Desde atrás llegó un sorprendente Iván Maestro que superó al local Moncayo alzándose con la segunda posición.

En Extreme, Morales, Noyes, Del Amor y De Gea libraron una tremenda batalla con adelantamientos constantes, pero Silva, que llegaba desde atrás, se llevó una merecida victoria. En la categoría de Supersport, Ángel

Rodríguez siguió rompiendo récords, sumando su novena victoria consecutiva en el CEV. Por su parte, la carrera de la Kawasaki Ninja Cup perdió al dominador del fin de semana ya en la primera vuelta. El canario Steven Trujillo, que partía desde la «pole», se fue al suelo liderando la carrera, dejando abiertas las opciones a Kyle Smith.

1 Clasificación 125GP

Puesto	País	Deportista	Moto	Tiempo
1.	ESP	Maverick Viñales	Aprilia	29:32.23
2.	ESP	Iván Maestro	Aprilia	29:36.18
3.	ESP	**Alberto Moncayo**	Aprilia	29:39.51
4.	ESP	Isaac Viñales	Aprilia	29:49.02
5.	HUN	Peter Sebestyen	Aprilia	30:00.19

2 Clasificación Extreme

Puesto	País	Deportista	Moto	Tiempo
1.	ESP	Iván Silva	Kawasaki	29:30.41
2.	ESP	Carmelo Morales	Yamaha	29:31.26
3.	USA	Kenny Noyes	Kawasaki	29:31.60
4.	ESP	Javier del Amor	Yamaha	29:32.40
5.	ESP	José David de Gea	Suzuki	29:33.78

3 Clasificación Extreme Privados

Puesto	País	Deportista	Moto	Tiempo
1.	ESP	**Manuel David Tirado**	Yamaha	29:44.99
2.	ESP	Santiago Barragán	Honda	29:47.73
3.	ESP	Francisco Javier Oliver	Suzuki	30:09.94
4.	ESP	Juan Pallicer	Suzuki	30:25.53
5.	ESP	Jacobo Caldeiro	Yamaha	30:30.83

4 Clasificación Supersport

Puesto	País	Deportista	Moto	Tiempo
1.	GBR	Kev Coghlan	Honda	30:06.03
2.	ESP	Adrián Bonastre	Yamaha	30:08.28
3.	ESP	Jordi Torres	Honda	30:09.29
4.	ESP	Xavier Fores	Kawasaki	30:09.84
5.	ESP	**Iván Moreno**	Yamaha	30:12.58

5 Clasificación Supersport Privados

Puesto	País	Deportista	Moto	Tiempo
1.	ESP	Jorge Castellanos	Honda	30:32.54
2.	ESP	Eduardo Chaparro	Yamaha	30:54.84
3.	ESP	Amadeo Lladós	Yamaha	31:01.06
4.	ESP	Nicolás Ferreira	Suzuki	31:07.96
5.	ESP	**Sergio Pastrana**	Yamaha	31:08.34

6 Clasificación Kawasaki Ninja Cup

Puesto	País	Deportista	Moto	Tiempo
1.	GBR	Kyle Smith	Kawasaki	30:06.03
2.	ESP	Elena Rosell	Kawasaki	30:08.28
3.	ESP	Marco A. Solorza	Kawasaki	30:09.29
4.	ESP	Ángel Molero	Kawasaki	30:09.84
5.	ESP	**Álex Ferrer**	Kawasaki	30:12.58

MOTOCICLISMO/ Velocidad

031 CAMPEONATO DE ESPAÑA

Jerez de la Frontera (Cádiz), 14/15.11.09

- Lugar: Circuito de Jerez de la Frontera
- Nivel: Puntuable para el Campeonato de España

Más de 130 pilotos inscritos en las tres categorías participaron en la penúltima cita del CEV en Jerez, un campeonato que mantuvo la emoción hasta el último momento ya que después de esta cita aún faltaba por resolverse el nombre de los campeones de 125GP (a la postre para Alberto Moncayo) y Extreme. La segunda carrera jerezana brindó una jornada de 'infarto', con victoria final en carrera para Zarco en 125GP, Silva en Extreme y Xavier Simeón en Supersport. El único piloto que pudo celebrar título fue el escocés Kev Coghlan, tras firmar la cuarta posición final en carrera.

1 Clasificación 125GP

Puesto	País	Deportista	Moto	Tiempo
1.	FRA	Johann Zarco	Aprilia	29:42.64
2.	ESP	Miguel Ángel Oliveira	Aprilia	29:45.85
3.	JPN	Hiroki Ono	KTM	29:45.94
4.	ESP	Maverick Viñales	Aprilia	29:46.26
5.	ESP	Iván Maestro	Aprilia	29:48.20

2 Clasificación Extreme

Puesto	País	Deportista	Moto	Tiempo
1.	ESP	Iván Silva	Kawasaki	29:27.48
2.	ESP	Bernat Martínez	Yamaha	29:27.93
3.	ESP	Carmelo Morales	Yamaha	29:32.73
4.	USA	Kenny Noyes	Kawasaki	29:37.79
5.	ESP	José David de Gea	Suzuki	29:42.73

3 Clasificación Supersport

Puesto	País	Deportista	Moto	Tiempo
1.	ESP	Xavi Simeón	Yamaha	30:01.71
2.	ESP	Adrián Bonastre	Yamaha	30:04.17
3.	COL	Yonny Hernández	Suzuki	30:07.63
4.	GBR	Kev Coghlan	Honda	30:07.92
5.	ESP	Román Ramos	Yamaha	30:08.10

MOTONÁUTICA/ Motos de agua

032 CAMPEONATO DE ESPAÑA

Nerja (Málaga), 17/18.10.09

- Nivel: Campeonato nacional

Nerja acogió el fin de semana del 17 y 18 de octubre las pruebas finales de los Campeonatos de España de Motos de Agua en las modalidades de «RallyJet» y «Offshore».

El sábado fue el turno de las máquinas de «RallyJet», que celebraban su cuarto evento puntuable, tras los de San Pedro del Pinatar, Sanxenxo y Laredo. En «Runabout Promoción» se impuso el local Ismael Rojas, aunque el título fue a manos del murciano Juan Manuel Sáez. Por su parte, en «Runabout Stock», el pimentonero Juan Francisco Rodríguez rubricó su medalla de oro general con la victoria parcial. Por último, en la clase 'reina', triunfo y general correspondieron al cántabro Galo Polo y al murciano Alejandro Molina.

Al día siguiente, se desarrollaron las carreras de «Offshore», que cumplía con su 5.º compromiso, luego de haber visitado Águilas, Sagunto, Sanxenxo y Laredo. Salvo, de nuevo, Juan Francisco Rodríguez, en «Stock», ninguno de los líderes refrendó su título con la victoria parcial.

En «Promoción», Ismael Rojas hizo el doblete en una prueba a la que el campeón, el murciano Juan Manuel Sáez, no se presentó. Y en «Pro», nuevo triunfo andaluz gracias a la sevillana Mª Luisa Baldarena, quien no contó con la oposición del líder y campeón, Pablo Lindner.

01 Campeonato de España de Doma Vaquera ■ Foto Hípica Press

02 Campeonato de España de Trial, en Peñarroya (Córdoba)

03 Podio del Campeonato de España de Orientación en Bicicleta de Montaña, celebrado en 2009 en Los Pedroches (Córdoba)

04 Campeonato de España de Enduro, en Valverde del Camino (Huelva)

05 Puntuable para el Nacional de Velocidad, en el Circuito de Jerez

1 Vencedores: Prueba de Nerja

Prueba	CA	Deportista
RallyJet Runabout Promoción	*AND*	**Ismael Rojas**
RallyJet Runabout Stock	*MUR*	Juan Francisco Rodríguez
RallyJet Runabout Pro Super Stock	*CAB*	Galo Polo
Offshore Runabout Promoción	*AND*	**Ismael Rojas**
RallyJet Runabout Stock	*MUR*	Juan Francisco Rodríguez
RallyJet Runabout Pro Super Stock	*AND*	**Mª Luisa Baldarena**

MOTONÁUTICA/ RC Eléctrico

033 CAMPEONATO DE ESPAÑA

Málaga, 10/11.10.09

Nivel: Campeonato nacional

El XVI Campeonato de España de Radio Control Eléctrico se decidió en Málaga con la disputa de las tres últimas mangas puntuables, que depararon tres títulos nacionales para la motonáutica andaluza y el triunfo en la clase 'reina', la Fórmula 2, para el cántabro Alonso.

Los tres primeros parciales del Nacional se habían desarrollado en Zaragoza los días 2 y 3 de mayo.

1 Campeones de España

Prueba	CA	Deportista
Multi Racing Fórmula 2	*CAB*	Wifredo Alonso
Heat Racing Oval 1	*AND*	**José Manuel Enríquez**
Heat Racing Oval 2	*AND*	**Montserrat Soldado**
Heat Racing Oval 3	*AND*	**Manuel Ponce de León**

ORIENTACIÓN/ Bicicleta de montaña

034 CAMPEONATO DE ESPAÑA

Dos Torres y Añora (Córdoba), 06/08.06.09

Nivel: Campeonato nacional

La comarca de Los Pechoches, al norte de Córdoba, fue el escenario de la «Pedroches 2009», una gran concentración nacional de especialistas en la O-BM (orientación en bicicleta de montaña), en la que se disputaron los Campeonatos de Andalucía y, sobre todo, los Campeonatos de España.

El primer día se desarrolló la prueba larga: 36,270km para los seniors y 29,190km para las seniors. Se impusieron, respectivamente, el gerundense Albert Roca y la oscense Isabel Sanjuán.

Al día siguiente, fue el turno de la prueba media: 23,300km para los hombres y 17,100km para las mujeres. En categoría masculina, venció el granadino José Torres López, con un tiempo de 52:13, por delante del madrileño José Luis Morcillo (52:56) y el oscense David Soria (53:02). En la femenina, ganó el guipuzcoana Uxue Fraile.

Las generales, en las que pesó fundamentalmente la etapa de mayor recorrido, quedaron como sigue:

1 Podios

Puesto	CA	Deportista	Tiempo
Sénior femenina			
1.	*ARA*	Isabel Sanjuán	2:24:38
2.	*ARA*	Esmeralda Gabasa	2:28:28
3.	POR	Rita Guterres	2:37:43
Sénior masculina			
1.	*ARA*	Miguel A. Ramo	2:21:39
2.	*CAT*	Albert Roca	2:22:21
3.	*GAL*	Justo Sancosme	2:22:58

REMO/ Olímpico

035 CAMPEONATO DE ESPAÑA

Sevilla, 26/28.06.09

Lugar: Centro Especializado de Alto Rendimiento de La Cartuja

Nivel: Campeonato nacional

El Campeonato de España por Clubes outriggers –que así se denomina oficialmente el Nacional de remo olímpico– volvió a celebrarse en 2009 en el Guadalquivir. Con la participación de más de 600 remeros y 70 clubes –de los cuales 8 eran andaluces–, el evento, sobre la distancia olímpica de 2.000 metros, otorgó los títulos nacionales en las categorías juvenil, sub-23, absoluta y veterana, tanto para mujeres como para hombres.

El programa para los seniors constó de 11 pruebas, 4 femeninas y 7 masculinas. Entre las féminas, el club más laureado fue el Hondarribia, de Guipúzcoa, con dos títulos, en ambos con la participación de la sevillana Lourdes Guillén.

Entre los hombres, el Tortosa (Tarragona) alcanzó el mejor botín de medallas de oro con dos entorchados en los cuartetos (gracias a los hermanos Vela y Sigurbjörnsson, y Xaxi González), mientras su paisano el Amposta fue el más laureado merced a sus cuatro podios, seguido, con tres, del sevillano Real Círculo de Labradores, que un año más volvió a ser el mejor club en términos globales en el medallero (5 oros: 1 sénior y 4 juveniles) y vencedor, por tanto, del Trofeo Paco Montes.

El balance del remo andaluz en este Nacional, en lo que a la categoría absoluta se refiere, se resume en un total de 10 medallas: 4 de oro, una de plata y cinco de bronce.

1 Vencedores

Prueba	CA	Deportista/Bote	Marca
Skif 2000m (F)	*AND*	**Sara Moreno**	8:06.06
Dos sin timonel 2000m (F)	*CAT*	Club de Rem Tortosa	7:55.10
Doble scull 2000m (F)	*PVA*	Hondarribia Arraun Elk	7:35.97
Cuatro scull 2000m (F)	*PVA*	Hondarribia Arraun Elk	7:05.23
Skif 2000m (M)	*CAB*	Mario Hernando	7:28.91
Dos sin timonel 2000m (M)	*CAT*	Club Náutic Amposta	6:51.90
Doble scull 2000m (M)	*GAL*	Club de Remo do Miño	6:52.73
Cuatro sin timonel 2000m (M)	*CAT*	Club de Rem Tortosa	6:21.74
Cuatro con timonel 2000m (M)	*AND*	RC Labradores	6:34.63
Cuatro scull 2000m (M)	*CAT*	Club de Rem Tortosa	6:09.13
Ocho con timonel 2000m (M)	*CAB*	SD Remo Astillero	5:49.38

VELA/ Funboard

036 CAMPEONATO DE ESPAÑA

El Ejido (Almería), 02/05.01.09

Nivel: Prueba del Campeonato nacional

La «Culoperro Tamañeros», prueba clásica del Poniente almeriense, estuvo incluida en 2009 dentro del Campeonato de España de «Funboard» (CEF2009). Compuesto por 4 eventos, el Nacional se inauguró con la prueba almeriense y luego recaló en Tenerife y Badalona, quedando cancelada la tercera serie, que iba a celebrarse en Tarifa.

En Almería, se suprimió la especialidad de Olas y sólo se disputo el Slalom. Con 32 participantes, resultó ganador el catalán Ludo Jossin, segui-

do de su paisano Joaquín Rodés y del andaluz Víctor Fernández.

POLO

037 CAMPEONATO DE ESPAÑA Absoluto

Sevilla, 25.09/03.10.09
- Lugar: Clubes El Hoyo de la Trinidad y La Corchuela
- Nivel: Campeonato nacional

El equipo de La Isla, con Ramón Beca, Pedro Beca, Pelayo Berazadi y Santiago Torreguitar como jugadores, se adjudicó el Campeonato de España Absoluto 2009 al derrotar en la final, celebrada en el sevillano club del Hoyo de la Trinidad, al Santa Quiteria.

El cuarteto verdiblanco se impuso por 7:5 al equipo formado por José Entrecanales, José Manuel Entrecanales, Gonzalo Entrecanales y Pedro Soria. Por el bronce, el Capial Buenavista venció por 8:6 al AireSur.

El torneo, para el que se desplazaron 8 equipos, 33 jugadores y 250 caballos, se desarrolló en dos fases y en dos sedes, ambas en Sevilla. Una previa del 25 al 27 de septiembre con dos grupos de cuatro equipos cada uno y la fase final.

1 Clasificación final

Puesto	Equipo
1.	La Isla
2.	Santa Quiteria
3.	Capial Buenavista
4.	AireSur
5.	Blue&Green-La Trinidad
6.	Valecuatro
7.	La Corchuela
8.	Santa Anita-El Rosario

TENIS

038 CAMPEONATO DE ESPAÑA Absoluto

Sevilla, 14/20.12.09
- Lugar: Centro de Tecnificación Blas Infante
- Nivel: Campeonato nacional

El Centro de Tecnificación Blas Infante de Sevilla acogió del 14 al 20 de diciembre la 97.ª edición del Campeonato de España Absoluto, el más antiguo y prestigioso torneo que se disputa en nuestro país y que se llevó a cabo coincidiendo con el año de celebración del centenario de la Real Federación Española de Tenis.

Algunos de los tenistas más relevantes de nuestro país, tanto en la modalidad masculina como femenina, acudieron a la capital hispalense para pelear por el cetro nacional, en manos de Carla Suárez y Óscar Hernández, ganadores de la edición de 2008. Los encargados de escribir una nueva página dorada en el palmarés de este prestigioso evento fueron el grancanario David Marrero y valenciana Arantxa Parra al superar en la final al guipuzcoano Íñigo Cervantes y a la barcelonesa Laura Pous, respectivamente.

Parra, que también logró el título de dobles junto a Lourdes Domínguez, hizo valer su condición de segunda cabeza de serie para derrotar en la final femenina a Laura Pous por 7-6 (2) y 6-2, en una hora y 40 minutos de juego. Al igual que Parra, David Marrero llegó a la final masculina con el título de dobles logrado junto a Rubén Ramírez bajo el brazo. El jugador de la isla de Gran Canaria impuso también su condición de cabeza de serie número cuatro sobre la gran revelación del campeonato, Íñigo Cervantes, a quien remontó un set en contra para acabar derrotándolo por 1-6, 6-2 y 6-2, en una hora y 47 minutos.

Como se ha mencionado anteriormente, los dos vencedores en individuales lo fueron también en dobles. De esta manera, Lourdes Domínguez y Arantxa Parra lograron revalidar el título conseguido en 2008 tras vencer en esta ocasión al dúo formado por la manchega Cristina Sánchez y la asturiana Irene Rehberger por 6-4 y 6-2. En la final masculina, el canario David Marrero y el alicantino Rubén Ramírez se impusieron por 6-4, 3-6 y 10-8 en el «tie-break» final al granadino José Antonio Sánchez de Luna y el barcelonés Marc Fornell.

1 Individuales masculinos

Puesto	CA	Deportista
1.	*CAN*	David Marrero
2.	*PVA*	Íñigo Cervantes
3.	*CAT*	Pere Riba
3.	*CAT*	Gabriel Trujillo

2 Dobles masculinos

Puesto	CA	Deportista
1.	*CAN/VAL*	David Marrero-Rubén Ramírez
2.	*CAT/AND*	Marc Fornell-**José Antonio Sánchez de Luna**
3.	*CAT/VAL*	Miguel Ángel López-Iván Navarro
3.	*CLM/AND*	José Checa-**Pablo Sántos**

3 Individuales femeninos

Puesto	Comunidad	Deportista
1.	*VAL*	Arantxa Parra
2.	*CAT*	Laura Pous
3.	*CAN*	Carla Suárez
3.	*GAL*	Leticia Costas

4 Dobles femeninos

Puesto	Comunidad	Deportista
1.	*GAL/VAL*	Lourdes Domínguez-Arantxa Parra
2.	*MAD/GAL*	Cristina Sánchez-Irene Rehberger
3.	*VAL/MAD*	Beatriz García-Irene Sántos
3.	*AND/CAT*	**Estrella Cabeza**-Laura Pous

KÁRATE

039 CAMPEONATO DE ESPAÑA de Clubes

Estepona (Málaga), 23/24.05.09
- Lugar: Pabellón de La Lobilla
- Nivel: Campeonato nacional

El Pabellón de La Lobilla de Estepona acogió a finales de mayo el XXXII Campeonato de España de Clubes de Kárate, una cita de carácter anual, que estuvo organizada por la Real Federación Española de Kárate y la Delegación de Deportes del Ayuntamiento de Estepona.

Al campeonato, que se disputó desde la categoría alevín a la absoluta para las modalidades de kata y kumite, asistieron más de 1.000 participantes pertenecientes a 15 Federaciones Territoriales y el medallero estuvo encabezado por la Federación Andaluza, que consiguió ocho medallas de oro, dos de plata y una de bronce. Andalucía estuvo secundada por la Federación Madrileña (dos oros, dos platas y once bronces) y por la Federación Aragonesa (un oro, cuatro platas y un bronce).

Las ocho medallas de oro logradas por Andalucía tuvieron la firma del Gimnasio Sukuri de Málaga, en seis de ellas, mientras las otras dos fueron para el Goju Ryu de Torremolinos.

01 Campeonato de España de Cronoescalada, en Sierra Nevada ■Foto Nil Bohigas

02 Nacional de F5G ■Foto Radiocontrol Sevilla

03 El Labradores, campeón por clubes –Trofeo Paco Montes– en el Campeonato de España de Remo disputado en Sevilla ■Foto Deporte Andaluz

04 Participantes en el Campeonato de España de F5D ■Foto Aeromodelismo Granada

05 Final del Campeonato de España Absoluto de Polo, celebrado en Sevilla ■Foto Salvador Moreno

1 Vencedores

Categoría	CA	Club vencedor
Kumite equipos masculinos	*MAD*	Mabuni
Kumite equipos femeninos	*BAL*	Los Molinos S.A.M.Y.
Kumite equipos juvenil-cadete	*ARA*	Gimnasio Sankukai
Kata equipos masculino	*MAD*	Fisioten
Kata equipos femeninos	*VAL*	Ni Sente Nashi
Kata equipos infantiles	*AND*	C.D. Sukuri
Kata equipos alevines	*AND*	C.D. Sukuri
Kata equipos juveniles	*AND*	Goju Ryu Torremolinos
Kata equipos cadete	*AND*	C.D. Sukuri
Pruebas técnicas infantil	*AND*	C.D. Sukuri
Pruebas técnicas juvenil	*AND*	Goju Ryu Torremolinos
Pruebas técnicas cadetes	*AND*	C.D. Sukuri
Pruebas técnicas júnior	*AND*	C.D. Sukuri

MONTAÑISMO/ Esquí de montaña

040 CAMPEONATO DE ESPAÑA de Cronoescalada

Sierra Nevada (Granada), 10.01.09
- Lugar: Estación de Sierra Nevada
- Nivel: Campeonato nacional

El Campeonato de España de esquí de montaña cuenta con dos titulaciones, la de cronoescalada y la individual. La segunda se disputó en Andorra el 8 de febrero, con la puesta en juego también de las medallas por federaciones autonómicas y por clubes. Sin embargo, la modalidad cronometrada tuvo como escenario un mes antes a Sierra Nevada y como 'marco' la III Cronoescalada Sol y Nieve, que organiza desde 2007 en la estación granadina el Grupo Alpino Benalmádena.

Las categorías absoluta, veterana y promesa contaron con un recorrido de 7,2 kilómetros y un desnivel de 950 metros –la llegada se situó en la cota 3.000m–, mientras que la cadete y júnior llevaron a cabo 3,1km y 560m de desnivel.

Tan dura prueba registró la victoria, entre los seniors, de los catalanes Kilian Jornet y Mireia Miró, ésta con amplio margen sobre sus perseguidoras más inmediatas, mientras que el primero se alzó con el oro tras una dura pugna, resuelta en segundos, con el aragonés Miguel Caballero.

Entre las 13 mujeres participantes, hubo 2 andaluzas (Yolanda Barragán fue la mejor, en el puesto 8.º), en tanto que en la prueba masculina, con 46 competidores, hubo 9, siendo el primero Francisco Javier Rodríguez Bodas, 11.º.

En las otras categorías, los esquiadores catalanes se adjudicaron también los títulos, salvo en veteranos, donde ganaron el oro dos madrileños.

1 Podios

Puesto	CA	Deportista	Tiempo
Absoluta masculina			
1.	*CAT*	Kilian Jornet	49:40
2.	*ARA*	Miguel Caballero	49:49
3.	*MAD*	Javier Martín	50:10
Absoluta femenina			
1.	*CAT*	Mireia Miró	57:19
2.	*CAT*	Gemma Arró	1:00:03
3.	*PVA*	Izaskun Zubizarreta	1:02:42

DEPORTES AÉREOS/ Aeromodelismo

041 CAMPEONATO DE ESPAÑA de F5D

Chimeneas (Granada), 13.12.09
- Lugar: Pistas del Club Aeromodelismo Granada
- Nivel: Campeonato nacional

El Campeonato de España de Aeromodelismo de Carreras Pilón, categoría F5D, estuvo organizado por el Club Aeromodelismo Granada y la FEADA en colaboración con la Consejería de Turismo, Comercio y Deporte de la Junta y CajaGranada. El evento, también valedero como Campeonato de Andalucía, se desarrolló en las pistas ubicadas en la carretera de La Malahá a Chimeneas, donde a mediados de diciembre se dieron cita apenas siete pilotos, cinco andaluces y dos alicantinos.

La competición consistía en cinco vuelos de los que cada piloto podía descartar uno, finalizando con un podio enteramente andaluz encabezado por Jaime Merchante. El subcampeón Sebastián Lorente consiguió su medalla después de repetir uno de sus vuelos por un error de los jueces.

1 Podio

Puesto	C.A.	Deportista	Club	Puntos
1.	*AND*	**Jaime Merchante**	Aeromodelismo Granada	441,2
2.	*AND*	**Sebastián Lorente**	Aeromodelismo Linares	460,0
3.	*AND*	**Javier Martínez**	Radiocontrol Sevilla	464,2

DEPORTES AÉREOS/ Aeromodelismo

042 CAMPEONATO DE ESPAÑA de F5G

Bollullos de la Mitación (Sevilla), 17/18.10.09
- Lugar: Pistas del Club Radiocontrol Sevilla
- Nivel: Campeonato nacional

La localidad sevillana de Bollullos de la Mitación acogió la tercera edición del Nacional de Aeromodelismo en la categoría F5G (grandes veleros semimaquetas con motor eléctrico), organizado por el Club Radiocontrol Sevilla junto con la Federación Andaluza de Deportes Aéreos (FEADA).

El evento, que contó con una inscripción de trece pilotos, diez de los cuales eran andaluces, se celebró sobre cinco mangas o vuelos de concurso, con el resultado de un dominio apabullante de los pilotos anfitriones, que ocuparon las plazas segunda a cuarta, aunque debieron ceder el título a otro andaluz, Manuel del Valle (Aeromodelismo Granada), tras una competición muy igualada que no se decidió hasta el último vuelo.

1 Podio

Puesto	C.A.	Deportista	Club	Puntos
1.	*AND*	**Manuel del Valle**	Aeromodelismo Granada	2509,9
2.	*AND*	**Pedro Millán**	Radiocontrol Sevilla	2499,7
3.	*AND*	**Fernando Rodríguez**	Radiocontrol Sevilla	2496,0

TIRO/ Tiro al plato

043 CAMPEONATO DE ESPAÑA de Foso Olímpico

Jarapalos (Málaga), 27/28.06.09
- Lugar: Campo de Tiro
- Nivel: Campeonato nacional

Además de los 4 Nacionales celebrados en Las Gabias, un quinto Campeonato de España pisó suelo andaluz: el Absoluto de Foso Olímpico, que acogió el Campo de Tiro de Jarapalos.

Con 246 tiradores en liza, ningún título pudo 'retenerse' en Andalucía, aunque hasta 6 plazas de podio ocuparon los deportistas andaluces. El local Miguel Cortés acabó 3.º en sénior y su hijo Enrique, 2.º en júnior. Por conjuntos, Andalucía posicionó a sus dos equipos seniors tras Valencia y, en la categoría júnior, lo hizo en la 3.ª plaza.

1 Campeones de España

Prueba	CA	Deportista
Sénior	*PVA*	Joseba Villasante
Damas	*BAL*	Karina Cantarero
Júnior	*MAD*	Antonio Fernández Picatoste
Veteranos	*MUR*	Pedro Garrigós
Equipos autonómicos	*VAL*	Comunidad Valenciana
Equipos autonómicos juniors	*CAT*	Cataluña
Clubes	*CAN*	Telde

DEPORTE ADAPTADO

044 CAMPEONATO DE ESPAÑA de Fútbol-5

Sevilla, 11/14.07.09
- Lugar: ONCE Sevilla
- Nivel: Campeonato nacional

La Federación Española de Deportes para Ciegos llevó a cabo en Sevilla el 22.º Campeonato de España de Fútbol-5, con la presencia de los 6 equipos clasificados en las seis primeras posiciones del Campeonato Interautonómico: Madrid, Málaga, Murcia, Sevilla y los dos conjuntos de Alicante.

Divididos en dos grupos de 3 equipos cada uno, los líderes respectivos al término de las dos jornadas de la fase previa –Madrid y Málaga– se enfrentaron en una final que deparó el triunfo (3:1) de los malagueños, por tanto, campeones de España.

1 Podio

Puesto	CA	Equipo
1.	*AND*	**ONCE-Málaga**
2.	*MAD*	Madrid
3.	*MUR*	Murcia

PIRAGÜISMO/ Aguas tranquilas

045 CAMPEONATO DE ESPAÑA de Invierno

Sevilla, 21/22.03.09
- Lugar: Centro Especializado de Alto Rendimiento de La Cartuja
- Nivel: Campeonato nacional

El Nacional de invierno, una cita para especialistas de la larga distancia, contó en 2009 con la presencia de 95 clubes, procedentes de 15 Comunidades. El programa constó de tres sesiones. La mañana del sábado estuvo reservada a las clasificatorias (sobre una distancia de 2.000 metros), mientras que la tarde asistió a las finales seniors (ya sobre 5.000). La sesión matutina del domingo se centró en las finales de las categorías cadete y juvenil.

En total, 10 pruebas, todas de botes individuales (kayaks y canoas), que dieron un triunfo rotundo por clubes al gallego Club Kayak Tudense (2.418 puntos), por delante del también gallego As Torres (1.582) y el madrileño Aranjuez (1.206). El mejor andaluz fue el Náutico de Sevilla, decimoséptimo.

Individualmente, los andaluces, más habituados a pruebas de «sprint», apenas destacaron. Así, la mejor posición en séniors, correspondió a David Núñez (Labradores), 12.º en C-1, entre 45 competidores. En K-1 masculino, con 60 palistas en liza, Pablo Baños fue 13.º, mientras que en mujeres (35 piragüistas) 'Bea' Manchón acabó en la 18.ª plaza.

1 Podios

Puesto	CA	Deportista	Marca
K-1 5000m (F)			
1.	*AST*	Jana Smidakova	22:41.610
2.	*CEU*	Isabel Contreras	22:44.890
3.	*CYL*	Laura Pedruelo	22:56.220
C-1 5000m (M)			
1.	*CYL*	Manuel Campos	23:27.500
2.	*GAL*	Cristian Ribademar	23:28.710
3.	*GAL*	José Luis Bouza	23:39.080
K-1 5000m (M)			
1.	*AST*	Emilio Llamedo	20:18.560
2.	*CYL*	Emilio Merchán	20:21.680
3.	*AST*	Miguel Fernández	20:24.210

CICLISMO/ Montaña

046 CAMPEONATO DE ESPAÑA de Maratón

Córdoba, 27.09.09
- Lugar: Circuito natural en la provincia de Córdoba
- Nivel: Campeonato de España

Córdoba fue el escenario del Campeonato de España de Bicicleta de Montaña en la especialidad de Maratón, celebrado a finales de septiembre sobre 82 kilómetros en un circuito natural con salida en las calles de la capital cordobesa y meta en la Base Militar de Cerro Muriano, sede de la Brigada Guzmán el Bueno. No en vano, esta prueba ya venía celebrándose desde años atrás -era su sexta edición- con el nombre de Maratón Brimz Guzmán el Bueno-Sierra Morena.

La prueba fue todo un éxito desde el momento en que tomaron la salida cerca de 1.700 «bikers» de diversas categorías, todos juntos. Ya desde el inicio se formó un trío cabecero compuesto por el madrileño «Paco» Mancebo, el catalán Marc Trayter y el granadino Adolfo García Quesada, a quienes seguían más atrás el cordobés Juan Pedro Trujillo, el malagueño Sergio Mantecón y el catalán Israel Núñez.

Una situación que no variaría en exceso con el paso de los kilómetros, si bien García Quesada se descolgó y el título quedó en el duelo Mancebo-Trayter, resuelto por el ex «routier» a cuatro kilómetros del final con un certero ataque. Trayter no pudo seguir el ritmo de Mancebo y cruzó la meta a más de un minuto, mientras García Quesada era alcanzado por Núñez pero le batía en la pelea por el bronce.

En la trigésima plaza, cuarenta minutos después del vencedor cruzaba la meta la primera fémina, la catalana Anna Villar, para revalidar su título nacional. La también catalana Sandra Santanyes y la andaluza Natalia Benítez completaron el podio del PowerBar Campeonato de España, que tuvo como campeones en otras categorías a Javier Jurado (Racing Bike), en sub-23; Emilio José Castilla (Dr. Bike Granada), en máster 30; José Julián Barón (Dr. Bike Granada), en máster 40; Juan Luis Llamas (C.D.C. León-Robles), en máster 50; y Jacobo Feijóo (Los Jululus), en sénior.

01 Arantxa Parra se impuso en categoría femenina en el Campeonato de España de Tenis llevado a cabo en Sevilla ■Foto Javier Díaz

02 «Paco» Mancebo fue el mejor en el Nacional de BTT

03 Marco comenzó su temporada de ensueño en el Nacional «indoor» de Sevilla ■Foto Deporte Andaluz

04 Ana Villar ganó entre las «bikers» féminas

05 Campeonato de España de Foso Olímpico en Jarapalos (Málaga) ■Foto alplato.com

01

02

03

04

05

1 Clasificación final

Puesto	CA	Deportista	Equipo	Tiempo
1.	*MAD*	Francisco Mancebo	Rock Racing	3:17:53
2.	*CAT*	Marc Trayter	Northwave	a 1:13
3.	*AND*	**Adolfo García Quesada**	Dr. Bike Granada	a 3:44
4.	*CAT*	Israel Núñez	Massi	a 3:45
5.	*AND*	**Juan Pedro Trujillo**	Cemelorca-Trek	a 6:25

NATACIÓN

047 CAMPEONATO DE ESPAÑA de Primavera

Málaga, 02/05.04.09

- Lugar: Centro Acuático Municipal
- Nivel: Campeonato nacional

El décimo «Campeonato de España Absoluto de Primavera Open», para nadadores absolutos, jóvenes y menores, asistió a uno de los momentos históricos del deporte andaluz cuando el cordobés Rafael Muñoz batió el récord del mundo de 50m mariposa y se convirtió en el primer andaluz de la historia poseedor de una plusmarca mundial de natación.

Muñoz fijó el nuevo tope mundial (22.43) en las semifinales, el 5 de abril, y en la final se quedó a dos centésimas (22.45) de igualarlo. Sus logros no terminaron ahí, pues en 100m mariposa ganó la final con un registro de 50.58, nuevo récord de Europa.

En un escalón inferior al cordobés, brilló Aschwin Wildeboer, quien en 100m espalda batió también –con 52.93– el récord continental.

Una plusmarca mundial, 2 europeas y 12 nacionales son las cifras que avalan la calificación de «mejor Nacional de la historia» a este «Open» celebrado en Málaga, que contó con la participación de 112 clubes y 445 deportistas (251 hombres y 194 mujeres).

Con 34 pruebas en el cartel, tres nadadores lograron la tripleta de medallas de oro. Fueron Rafael Muñoz, Erika Villaécija y Mireia Belmonte. Por parte andaluza, además de Muñoz, Duane Da Rocha y Melquíades Álvarez consiguieron dos títulos.

Habida cuenta del carácter «open» del evento, hubo 9 triunfos extranjeros, no contables evidentemente para los podios nacionales. Fueron los portugueses Diogo Carvalho (200m estilos y 200m mariposa) y Jorge Maia (400m libre), los húngaros David Verraszto (400m estilos) y Evelyn Verraszto (200m estilos), y los italianos Filippo Magnini (100m libre para foráneos), Chiara Boggiatto (100m braza) y Elena Gemo (100m espalda y 50m mariposa).

1 Campeones de España

Prueba	CA	Deportista	Marca
50m libre (F)	*MAD*	Araceli Herráez	25.49
100m libre (F)	*BAL*	María Fuster	55.29
200m libre (F)	*MAD*	Patricia Castro	1:58.33
400m libre (F)	*CAT*	Erika Villaécija	4:08.44
800m libre (F)	*CAT*	Erika Villaécija	8:24.63
1500m libre (F)	*CAT*	Erika Villaécija	16:02.98
50m mariposa (F)	*MAD*	Ángela San Juan	27.11
100m mariposa (F)	*CAT*	Judit Ignacio	1:00.15
200m mariposa (F)	*CAT*	Mireia Belmonte	2:10.09
50m espalda (F)	*VAL*	Mercedes Peris	28.10
100m espalda (F)	*AND*	**Duane Da Rocha**	1:01.61
200m espalda (F)	*AND*	**Duane Da Rocha**	2:10.89
50m braza (F)	*AND*	**Concepción Badillo**	31.41
100m braza (F)	*CAT*	Marina García	1:08.84
200m braza (F)	*CAT*	Marina García	2:25.38
200m estilos (F)	*CAT*	Mireia Belmonte	2:14.00
400m estilos (F)	*CAT*	Mireia Belmonte	4:39.83
50m libre (M)	*AND*	**Rafael Muñoz**	22.31
100m libre (M)	*CYL*	José Antonio Alonso	49.74
200m libre (M)	*CAT*	Álex Villaecija	1:48.45
400m libre (M)	*CAT*	Javier Núñez	3:52.65
800m libre (M)	*BAL*	Marco Rivera	7:52.55
1500m libre (M)	*BAL*	Marco Rivera	15:07.90
50m mariposa (M)	*AND*	**Rafael Muñoz**	22.45
100m mariposa (M)	*AND*	**Rafael Muñoz**	50.58
200m mariposa (M)	*CAN*	Carlos Leñador	1:59.51
50m espalda (M)	*CAT*	Aschwin Wildeboer	24.84
100m espalda (M)	*CAT*	Aschwin Wildeboer	52.93
200m espalda (M)	*GAL*	Rufino Regueira	1:57.95
50m braza (M)	*MAD*	David Muñoz	28.13
100m braza (M)	*AND*	**Melquíades Álvarez**	1:00.89
200m braza (M)	*AND*	**Melquíades Álvarez**	2:11.18
200m estilos (M)	*CAT*	Brenton Cabello	2:00.38
400m estilos (M)	*CAT*	Javier Núñez	4:17.34

ATLETISMO/ Ruta

048 CAMPEONATO DE ESPAÑA de Milla

Jaén, 03.05.09

- Nivel: Campeonato nacional

Jaén acogió el estreno del Campeonato de España de Milla en Ruta, cuya primera edición contó con los triunfos del malagueño Álvaro Fernández Cerezo, del Nerja, y de la asturiana Irene Alfonso, del Santutxu, en categoría absoluta. Fue la prueba sénior masculina la más brillante, pues el título se resolvió en la aceleración final, en la que no tuvieron opción el local Javier Lara y el granadino «Juanjo» Troya. Cada carrera contó con 8 participantes.

1 Podios

Puesto	CA	Deportista	Marca
Carrera femenina			
1.	*AST*	Irene Alfonso	05:09
2.	*PVA*	Nerea Ruano	05:12
3.	*MAD*	Tamara Sanfabio	05:15
Carrera masculina			
1.	*AND*	**Álvaro Fernández**	04:25
2.	*CLM*	Pedro Antonio Esteso	04:25
3.	*CYL*	Javier Abad	04:25

ACT.SUBACUÁTICAS/ Imagen subacuática

049 CAMPEONATO DE ESPAÑA de Vídeo

Benalmádena (Málaga), 29/30.10.09

- Lugar: Paraje Natural de Maro Cerro Gordo
- Nivel: Campeonato nacional

Benalmádena acogió el final de la temporada de «imagen subacuática» con la disputa del Campeonato de España de video submarino (CEVISUB), en el que participaron 13 parejas procedentes de 8 Comunidades.

La película «Pulsaciones oceánicas» recibió el primer premio del evento, seguida de «Obtener un sí» y «Memorias en el agua», obra de los andaluces Rando y Collado. Por Comunidades se impuso Canarias (189 puntos), superando a Cataluña (171), Ceuta (168), Galicia (166) y Baleares (132)

El evento estuvo organizado por la Federación Andaluza y el Club

Buceo Benalmádena, que montaron en dos meses toda la estructura luego de la renuncia de la sede titular.

Podio

Puesto	CA	Equipo	Puntos
1.	*GAL*	Jorge Candán y Mª Pilar López	114
2.	*CAN*	Jorge López y Alberto Rodríguez	108
3.	*AND*	**José Carlos Rando** y **Enrique Collado**	93

ATLETISMO/ Pista

050 CAMPEONATO DE ESPAÑA en Pista Cubierta

Sevilla, 21/22.02.09

- Lugar: Pabellón Municipal de los Deportes de San Pablo
- Nivel: Campeonato nacional

El Nacional en pista cubierta, en su 45.ª edición, regresó a Sevilla, luego de haber 'pisado' la pista de San Pablo por última vez en 2007, con un programa de 26 pruebas –13 femeninas y 13 masculinas– y otros tantos títulos en juego.

El duelo entre los locales Luis Alberto Marco y Manuel Olmedo dio brillantez a los 800 metros, con Quesada y David Bustos como testigos de excepción, así como el mano a mano entre Arturo Casado y Diego Ruiz, en 1500m.

Natalia Rodríguez, en 1500m, y Nuria Fernández, en 3000m, cumplieron con los pronósticos, así como Agirre, Beitia y Onyia, en pértiga, altura y 60m vallas, respectivamente. En hombres, no fallaron Quiñónez, en 60 m vallas, y Ángel Rodríguez, en lisos, y Jesús España se alzó con el título en 3000m, ante Sergio Sánchez.

Uno de los hechos más destacados del Campeonato fue la derrota del gran dominador del lanzamiento de peso en los últimos años en España, el leonés Manuel Martínez (19.18), a manos del malagueño Borja Vivas (19.34).

Hubo dos marcas de buen nivel en las victorias de los cubanos Alexis Copello (17.17), en triple, y Yordanis García (5.905 puntos), quienes aprovecharon el carácter «open» de algunas pruebas.

Campeones de España

Prueba	CA	Deportista	Marca
60m (F)	*MAD*	Digna Luz Murillo	7.37
200m (F)	*AST*	Estela García	24.19
400m (F)	*AND*	**Natalia Romero**	54.55
800m (F)	*ARA*	Elián Periz	2:05.54
1500m (F)	*CAT*	Natalia Rodríguez	4:12.22
3000m (F)	*CLM*	Nuria Fernández	9:24.67
60m vallas (F)	*VAL*	Josephine Onyia	8.03
Altura (F)	*NAV*	Ruth Beitia	1.93
Longitud (F)	*PVA*	A. Loureiro	6.53
Pértiga (F)	*PVA*	Naroa Agirre	4.25
Triple (F)	*MAD*	Patricia Sarrapio	13.64
Peso (F)	*AST*	A. M. Iglesias	16.11
Pentatlón (F)	*AND*	**María Peinado**	4.328
60m (M)	*MAD*	Ángel David Rodríguez	6.69
200m (M)	*ARA*	Alberto Gavaldá	21.37
400m (M)	*RIO*	Santiago Ezquerro	47.34
800m (M)	*AND*	**Luis Alberto Marco**	1:50.69
1500m (M)	*CLM*	Arturo Casado	3:46.94
3000m (M)	*MAD*	Jesús España	8:04.16
60m vallas (M)	*CAT*	Jackson Quiñónez	7.66
Altura (M)	*CLM*	L. A. Pérez	2.24
Longitud (M)	*MUR*	J. A. Expósito	7.71
Pértiga (M)	*CAT*	Albert Vélez	5.30
Triple (M)	*AST*	A. Capellán	15.91
Peso (M)	*AND*	**Borja Vivas**	19.34
Heptatlón (M)	*AND*	**Óscar González**	5.601

POLO

051 CAMPEONATO DE ESPAÑA Femenino

Carmona (Sevilla), 10/11.07.09

- Lugar: Club de Polo Hacienda de Vistahermosa
- Nivel: Campeonato nacional

Por un resultado de 8:5, el equipo Coyotes derrotó al Vistahermosa y se alzó con el título nacional en el III Campeonato de España de Polo Femenino, celebrado en la Hacienda Vistahermosa, en Carmona. Isabel de Borbón, Rocío Primo de Rivera, Carla Álvarez y Paola Marina Caccian mostraron su superioridad en la final directa del Campeonato –pues sólo hubo dos equipos inscritos– ante Cristina y Blanca González-Green, Francesca Garrigues, Andrea Pan de Soraluce y Patricia Martín Artajo.

Clasificación final

Puesto	Equipo
1.	Coyotes
2.	Vistahermosa

VELA/ Olímpica y ligera

052 CAMPEONATO DE ESPAÑA Flying Duchtman

Conil (Cádiz), 18/21.06.09

- Nivel: Campeonato nacional

Incluido en el programa de la II Semana Náutica de Conil, se celebró el Campeonato de España de la clase Flying Duchtman, con una inscripción de 9 barcos y, a la postre, una participación de sólo 5 tripulaciones.

El podio resultante tras las 8 regatas contables fue puramente levantino. Vencieron los valencianos Ginés Romero y Álvaro Moreno, primeros en 5 regatas y segundos en otras dos, lo que les dio margen para no tener que participar en la última manga. Tras ellos los murcianos Beltri y De Diego, medallas de plata, y sus paisanos Sánchez e Higuera, bronce. Los locales Pablo Gerás y José Luis Ruiz, del Club Náutico Conil, acabaron en 5.ª y última plaza.

Podios

Puesto	CA	Regatistas	Puntos
1.	*VAL*	Ginés Romero y Álvaro Moreno	7
2.	*MUR*	Carlos Beltri y Juan P. De Diego	12
3.	*VAL*	José Sánchez y Javier Higuera	13

AUTOMOVILISMO/ Circuitos

053 CAMPEONATO DE ESPAÑA GT

Jerez de la Frontera (Cádiz), 17/18.10.09

- Lugar: Circuito de Jerez
- Nivel: Puntuable para el Campeonato de España

01 Bravo y Da Veiga ganan la 2.ª carrera de la puntuable de Jerez para el Nacional de GT ■Foto GT Sport

02 Selección española participante en el Campeonato del Mundo de pádel para menores, en Sevilla ■Foto Deporte Andaluz

03 Campano, en el podio de Almodóvar en el Campeonato de España MX Élite

04 Salida de la prueba de Osuna del mismo Nacional de Motocross

Simultáneamente a la disputa de la prueba europea de F3, Jerez acogió la quinta de las seis citas puntuables para el Campeonato de España de Gran Turismo (GT), un certamen en la que cada equipo se compone de dos pilotos que se van alternando al volante, y que se cerraría más tarde en el Circuito del Algarve. Y fueron precisamente portugueses los pilotos triunfadores en el circuito gaditano, en especial Lourenço da Veiga y Ricardo Bravo, que dominaron a placer la segunda carrera y fueron quintos en la primera, en la que se impusieron el sueco Peter Sundberg y el argentino Juan Manuel López. Los lusos salieron reforzados y se adjudicaron el título.

Además, el trazado jerezano sirvió para la disputa de la Copa Mini Challenge (victoria final del dúo Sáez-Izaguirre), la Copa Peugeot 207 (Álex Royo y Fernando Navarrete se impusieron en las dos carreras) y la Copa Seat León (triunfos para Óscar Nogués y Marc Carol). Todo ello en un ambiente de fiesta con 22.700 espectadores en todo el fin de semana.

Clasificación 1.ª carrera

Puesto	País	Deportistas	Vehículo	Tiempo
1.	SWE/ARG	Sundberg/López	Ferrari 430	45:22.505
2.	POR/ESP	Amaral/De Castro	Porsche 911	45:45.111
3.	ESP/ESP	Fernández/Gené	SR 21	45:54.271
4.	AND/ESP	Cerqueda/Sicart	Ferrari 430	45:58.835
5.	POR/POR	Bravo/Da Veiga	Ferrari 430	46:04.699

Clasificación 2.ª carrera

Puesto	País	Deportistas	Vehículo	Tiempo
1.	POR/POR	Bravo/Da Veiga	Ferrari 430	45:13.841
2.	SWE/ARG	Sundberg/López	Ferrari 430	45:18.203
3.	POR/ESP	Amaral/De Castro	Porsche 911	45:32.132
4.	ESP/ESP	Fernández/Gené	SR 21	45:56.419
5.	ESP/ESP	Villalba/Gutiérrez	Ferrari 430	46:14.375

MOTOCICLISMO/ Motocross

054 CAMPEONATO DE ESPAÑA MX ÉLITE

Osuna (Sevilla), 07/08.03.09

- Lugar: Circuto El Calvario
- Nivel: Puntuable para el Campeonato de España

El circuito ursaonense El Calvario acogió el primer fin de semana de marzo la tercera cita del Campeonato de España de MX Élite, donde el sevillano Carlos Campano ya dio indicios de la magnífica temporada que iba a realizar para proclamarse finalmente campeón absoluto.

Fue la segunda prueba consecutiva ganada por el nazareno. Con esta victoria, Carlos se afianzó en lo alto de la clasificación provisional de la especialidad. Jonathan Barragán, que partía como favorito, sufrió un fallo mecánico en la segunda manga que le obligaba a abandonar, perjudicándole en la puntuación final de la prueba.

Podio

Puesto	País	Deportista	Moto	Tiempo
1.	ESP	**Carlos Campano**	Yamaha	1:12:16.5
2.	ESP	Álvaro Lozano	Yamaha	1:12:47.3
3.	ESP	Xavier Hernández	Kawasaki	1:12:59.4

MOTOCICLISMO/ Motocross

055 CAMPEONATO DE ESPAÑA MX ÉLITE

Almodóvar del Río (Córdoba), 10/11.10.09

- Lugar: Circuto El Pinillo
- Nivel: Puntuable para el Campeonato de España

El Pinillo volvió a acoger una cita del Campeonato de España de MX Élite (séptima y penúltima) tras cuatro años sin estar en el calendario como prueba puntuable. Fue en 2004 y 2005 cuando el Nacional pasó por Almodóvar por última vez, con victorias entonces de dos de los pilotos que siguen siendo estrellas ahora: Álvaro Lozano (2004) y Jonathan Barragán (2005). Tras la disputa de esta cita, el circuito cordobés cerró sus puertas después de 51 años de actividad incansable. Y lo hizo por todo lo alto. La competición dio la oportunidad al sevillano Carlos Campano de celebrar su primer título de MX Élite -en 2006 fue campeón de MX2- junto a sus paisanos, convirtiéndose además en el segundo piloto que gana un campeonato de MX Élite, tras arrebatárselo al madrileño Jonathan Barragán.

Podio

Puesto	País	Deportista	Moto	Tiempo
1.	ESP	**Carlos Campano**	Yamaha	1:11:29.4
2.	ESP	Álvaro Lozano	Yamaha	1:11:51.7
3.	ESP	**Francisco José Millán**	KTM	1:11:44.4

MOTOCICLISMO/ Motocross

056 CAMPEONATO DE ESPAÑA MX FÉMINAS

Albox (Almería), 19/20.09.09

- Lugar: Circuto La Mina
- Nivel: Puntuable para el Campeonato de España

La localidad almeriense de Albox acogió la segunda prueba de la Copa de España de Motocross Féminas. Un trazado largo, seco y con mucho polvo que hizo que la visibilidad fuera escasa en muchos momentos de la carrera. Desde los entrenamientos cronometrados la sevillana Carmen Segura demostró que salía a por todas bajando vuelta a vuelta sus tiempos y haciendo su vuelta más rápida en los últimos cinco minutos de entrenos cuando se supone que las fuerzas ya faltan.

La umbreteña consiguió imponerse en las dos mangas celebradas, pese al gran trabajo realizado por la inglesa Sophia Paull, colocándose de este modo primera de la general con una ventaja de 14 puntos sobre su perseguidora, la también mundialista de Yamaha.

Podio

Puesto	País	Deportista	Moto	Puntos
1.	ESP	**Carmen Segura**	KTM	50
2.	GBR	Sophia Paull	Yamaha	44
3.	ESP	Silvia Rivas	Kawasaki	36

PÁDEL

057 CTO. ESPAÑA por Equipos 1.ª Categoría

Mairena del Aljarafe (Sevilla), 23/29.03.09

- Lugar: Club Sato Sport
- Nivel: Campeonato nacional

El equipo valenciano del Tutempo K7 revalidó en Sevilla el título de campeón de España de clubes al derrotar en la final por 3:2 al Real Club Polo de Barcelona. Los levantinos llegaron al duelo final sin haber cedido un solo punto y demostraron su condición de favoritos ante los catalanes.

Los componentes del conjunto campeón, algunos de ellos de nacio-

01 Campeonato de España de Cetrería, en Osuna (Sevilla)

02 El equipo andaluz participante en el Nacional de Pádel por autonomías, en Alhaurín de la Torre (Málaga) ■Foto FAP/José Luis Canorea

03 **05** El Tutempo valenciano, equipo campeón de España 2009 entre Clubes de 1.ª categoría, cuyo Campeonato se disputó en Mairena del Aljarafe (Sevilla) ■Foto Sato Sport

04 Campeonato de España de Foso Universal, en Las Gabias ■Foto Solotiro

nalidad argentina, fueron Hernán Auguste, Gaby Reca, Miguel Lamperti, Damián Sánchez, Juan Romagosa, «Guga» Vázquez, Marcelo Capitani, Daniel Sandoval, Aurelio Tercero, Pablo Alfonso, Alfredo García, Luis Parra y los andaluces Jordi Muñoz Baixas y Juan José Gutiérrez Vicario.

En categoría femenina, el Reserva del Higuerón de Málaga batió el Zaragoza por 3:2 y renovó el cetro nacional conquistado en 2008.

1 Podios

Puesto	CA	Equipo
Equipos femeninos		
1.	*AND*	**Reserva del Higuerón**
2.	*ARA*	Zaragoza
Equipos masculinos		
1.	*VAL*	**Club Tutempo K7**
2.	*CAT*	Real Club de Polo de Barcelona
3.	*NAV*	Semprún Sport

PÁDEL

058 CTO. ESPAÑA por Selecciones Autonómicas

Alhaurín de la Torre (Málaga), 09/11.10.09

- Lugar: Club La Capellanía
- Nivel: Campeonato nacional

El club La Capellanía de Alhaurín vivió una de las fiestas del año del pádel andaluz pues en sus instalaciones la selección de Andalucía logró la medalla de oro por equipos masculinos y la de la plata en femeninos dentro del Nacional por Comunidades Autónomas.

Ambos equipos superaron con solvencia sus compromisos de cuartos de final y semifinales antes de llegar a las finales del domingo. En el cuadro femenino, las Navarro, Márquez, Mowbray, Noemí Ramírez, Cristina Gago y Fernández de Ossó se mostraron a menor nivel que sus rivales, las madrileñas, quienes se hicieron con el título por un rotundo 3:0.

Por el contrario, el combinado masculino sí supo resolver las situaciones comprometidas y se impuso a Cataluña por 3:1. Iglesias/Muñoz y Contreras/Novillo encaminaron la serie con dos triunfos, y, luego del 2:1, Gutiérrez del Álamo y Perona lograron, tras salvar 4 bolas de partido, el punto decisivo.

1 Podios

Puesto	CA	Equipo
Equipos femeninos		
1.	*MAD*	Madrid
2.	*AND*	**Andalucía**
3.	*CAT*	Cataluña
Equipos masculinos		
1.	*AND*	**Andalucía**
2.	*CAT*	Cataluña
3.	*MAD*	Madrid

TIRO/ Tiro al plato

059 CAMPEONATO DE EUROPA de Foso Universal

Las Gabias (Granada), 28/31.05.09

- Lugar: Campo de Tiro Juan Carlos I
- Nivel: Campeonato continental

El principal centro nacional del tiro, el Campo Juan Carlos I de Las Gabias, considerado por muchos el mejor del Mundo, acogió durante cuatro días la disputa del Campeonato de Europa de Foso Universal y Final de la Copa de Europa –colofón de los Grandes Premios de Italia, Portugal, Francia y Eslovenia– con la presencia de 9 naciones: República Checa, Reino Unido, Portugal, Bélgica, Francia, Italia, Marruecos, Eslovenia y España.

Con los títulos en juego en júnior, damas, sénior, veterano y superveterano, tanto en individuales como por equipos, el equipo británico fue el más destacado con 6 medallas de oro, superando las 4 de Portugal, si bien tres tiradores lusos coparon la «scratch» con los seniors Azevedo (199) y Barbas (197) e intercalado el campeón júnior Paulo Rosario (198).

España, con un grupo de tiradores cercano al centenar, obtuvo tres medallas, en sénior individual y por naciones, y en júnior individual, plata, a cargo del malagueño Enrique Cortés.

Amén de los resultados abajo reflejados, los campeones en las restantes categorías fueron: Reino Unido (equipos nacionales juniors y superveteranos), Portugal (equipos veteranos), el luso Paulo Jorge Rosario (júnior) y los británicos Gordon Batell (superveterano) y Kevin Borley (veteranos).

1 Podios: Categorías absolutas

Puesto	País	Deportista	Marca
Seniors			
1.	POR	Joao Paulo Azevedo	199
2.	POR	Luis Filipe Barbas	197
3.	ESP	Alberto Fernández	197
Damas			
1.	POR	Ana Rita Machado	189
2.	FRA	Armelle Picot	188
3.	FRA	Anita Dénis	186
Equipos nacionales seniors			
1.	GBR	Reino Unido	583
2.	POR	Portugal	577
3.	ESP	España	574
Equipos nacionales damas			
1.	GBR	Reino Unido	548
2.	FRA	Francia	546
3.	ITA	Italia	543

KÁRATE

060 CAMPEONATO DE EUROPA Universitario

Córdoba, 16/19.07.09

- Lugar: Palacio Municipal de Deportes de Vista Alegre
- Nivel: Campeonato continental

La Universidad de Córdoba acogió del 15 al 19 de julio el IV Campeonato Europeo Universitario de Kárate, en el que participaron 76 Universidades del «Viejo Continente», pertenecientes a 13 países diferentes y con un total de 193 karatecas.

La prueba, una de las citas deportivas más importantes del año en el ámbito universitario (se disputa cada dos años), se celebró en el Pabellón de Vista Alegre, donde 50 voluntarios de distintas centros de la U.C.O. (Universidad de Córdoba) colaboraron para la mejor organización del evento, cuya mascota fue un lince de nombre «Katuco».

Los países participantes fueron Turquía, Eslovaquia, Francia, Portugal, Alemania, Repúplica Checa, Polonia, Reino Unido, Austria, Andorra, Montenegro, Ucrania, Serbia, Georgia y España, que contó con la delegación más numerosa (16 universidades).

De todos los participantes, los deportistas españoles acumularon

hasta 30 de las 63 medallas en disputa, siendo los centros de Las Palmas y del País Vasco los que dominaron entre las 76 universidades presentes.

De los representantes andaluces triunfaron el torremolinense Víctor Pérez que, representando a la Universidad de Málaga, terminó tercero en kumite masculino de -67 kg; Adrián Martínez, que con la Universidad de Granada fue tercero en kumite masculino -84 kg; y Damián Hugo Quintero, que compitió con la Politécnica de Madrid y obtuvo la medalla de oro en kata individual masculino.

1 Vencedores

Categoría	País	Vencedor
Kumite masculino -60 kg	ESP	José Ramón Fernández
Kumite masculino -67 kg	ESP	Álvaro Jiménez
Kumite masculino -75 kg	ESP	Kenji Grillon
Kumite masculino -84 kg	GER	Heinrich Leisterschneider
Kumite masculino +84 kg	MKD	Zarko Arsovski
Kumite femenino -50 kg	ESP	María José González
Kumite femenino -55 kg	GRE	Natasa Illievska
Kumite femenino -61kg	ESP	Cristina Ferrer
Kumite femenino -68 kg	ESP	Cristina Vizcaíno
Kumite femenino +68 kg	ESP	Lorena Rodríguez
Kata individual masculino	ESP	**Damián Hugo Quintero**
Kata individual femenino	ESP	Yaiza Martín
Kumite equipo masculino	GRE	Cyril and Methodus
Kumite equipo femenino	ESP	Las Palmas de Gran Canaria
Kata equipo masculino	AUT	AUSF-Vienna
Kata equipo femenino	MNE	GORA Montenegro

PÁDEL

061 CAMPEONATO DEL MUNDO de Menores

Sevilla, 12/18.10.09
- Lugar: Instalaciones Deportivas de La Cartuja
- Nivel: Campeonato mundial

El más importante evento de categorías promocionales del pádel, el Mundial de Menores, tuvo como escenario de su 7.ª edición las instalaciones de La Cartuja, en Sevilla. Participaron 6 naciones (Brasil, Canadá, Argentina, España, México y Portugal), pero sólo hubo un dominador, que no fue otro que el equipo español.

Siete de los ocho títulos en juego recayeron en los distintos conjuntos nacionales, incluidas las dos medallas de oro de los torneos por equipos, donde compiten las tres categorías de edad del Campeonato. Tan sólo escapó de la supremacía española la competición infantil masculina, en la que Argentina, la némesis de España en este deporte, se llevó la victoria.

Dentro de la selección española, participaron 6 andaluces –Rubio, Cepero, Alejandro Ruiz, Lebrón, Fran Ramírez y Fernández de Mesa, todos ellos con premio de medalla.

1 Campeones

Competición	País	Deportista(s)
Open infantil (F)	ESP	Marta Castro y Marta Talaván
Open infantil (M)	ARG	Matías Dinneno y Franco Stupaczuk
Open cadete (F)	ESP	Leticia Lería y Brezo Suárez
Open cadete (M)	ESP	**Alejandro Ruiz** y David García
Open júnior (F)	ESP	Alba Galán y Bárbara de las Heras
Open júnior (M)	ESP	**Gonzalo Rubio** y **Francisco Ramírez**
Equipos (F)	ESP	**España**
Equipos (M)	ESP	**España**

CAZA/ Cetrería

062 CAMPEONATOS DE ESPAÑA

Osuna (Sevilla), 04/07.12.09
- Nivel: Campeonato nacional

Osuna acogió por segundo año consecutivo los Campeonatos de España de cetrería, los cuales, durante 4 días, se dividieron en 4 eventos distintos, siendo las finales el día 7.

Se celebraron el 15.º Campeonato de España de altanería con perros de muestra, el 11.º Campeonato de España de bajo vuelo sobre liebre, la 2.ª Copa de España de bajo vuelo a pluma y el 18.º Sky Trial-Campeonato de España de palomas lanzadas.

Los castellanos-manchegos coparon el podio en la primera de pruebas con Pedro Sáiz –con un pointer «Laki» y halcón peregrino «Embrujadilla»–, Luis Mozo y Julián Meneses. En «bajo vuelo sobre liebre», las medallas correspondieron a los andaluces Quero y Rafael Almagro (bronce) y al catalán Rafael Pérez Luna.

En las otras dos modalidades, Galicia se adjudicó tres trofeos y Castilla y León otros tantos, repitiendo metal el castellano-leonés Francisco Santos, plata y bronce en «palomas lanzadas».

1 Vencedores

Prueba	CA	Deportista
Altanería con perros de muestra	*CLM*	Pedro Sáiz Flores
Bajo vuelo sobre liebre	*AND*	**Jacobo Quero**
Bajo vuelo a pluma	*CYL*	Pedro Sanjuán
Palomas lanzadas	*GAL*	Luis Larranz

TIRO/ Tiro al plato

063 CAMPEONATOS DE ESPAÑA

Las Gabias (Granada), varias
- Lugar: Campo de Tiro Juan Carlos I
- Nivel: Campeonatos nacionales

Cuatro Campeonatos de España albergó el campo granadino en 2009, dos en Tiro al Plato, uno en Precisión y otro en Rifle de Larga Distancia, más que ninguna otra sede en España. El evento de mayor participación fue el Campeonato de España de Categorías de Foso Olímpico, que concentró a 284 tiradores, en tanto que el Nacional de Foso Universal reunió a 198.

A continuación, figuran los campeones de España por evento:

1 Cto. España Categorías de Foso Olímpico. 04/05.04.09

Prueba	CA	Deportista
1.ª categoría	*MAD*	Gregorio Fuentes
2.ª categoría	*PVA*	Joseba Villasante
3.ª categoría	*CAT*	Ramón Martínez Torres
Equipos autonómicos	*VAL*	Comunidad Valenciana
Clubes	*RIO*	IMF

2 Cto. España Absoluto/Categorías de Foso Universal. 25/26.04.09

Prueba	CA	Deportista
Absoluto	*AND*	**Manuel Polvillo**
Damas	*MAD*	Ana Poveda
Sénior 1.ª categoría	*CAT*	Joan Alcoba
Sénior 2.ª categoría	*CLM*	Juan B. Martín

Sénior 3.ª categoría	*CLM*	Casimiro Sánchez
Veteranos	*ARA*	Jesús Garralda
Júnior	*EXT*	José María Barquilla
Equipos autonómicos	*AND*	**Andalucía**
Equipos autonómicos juniors	*AND*	**Andalucía**
Clubes	*MAD*	Colavoro.com

3 Cto. España de Armas Deportivas. 08/12.10.09

Prueba	CA	Deportista
Pistola 9mm Individual (M)	*MUR*	José Antonio González Cuello
Pistola 9mm Clubes (M)	*CAT*	CT Esportiu Barcelona
Pistola 9mm Equipos Aut. (M)	*MUR*	Murcia
Pistola Aire Standard Individual (F)	*VAL*	Ana Martínez Salido
Pistola Aire Standard Individual (M)	*MAD*	José Luis Barbero López
Pistola Aire Standard Clubes (F)	*AND*	**Malagués**
Pistola Aire Standard Clubes (M)	*AND*	**Bahía de Málaga**
Pistola Aire Standard Equipos Aut. (F)	*AND*	**Andalucía**
Pistola Aire Standard Equipos Aut. (M)	*AND*	**Andalucía**
Pistola Aire Velocidad Individual (F)	*AND*	**Remedios Campos**
Pistola Aire Velocidad Individual (M)	*AND*	**Julio Gallegos**
Pistola Aire Velocidad Clubes (F)	*AND*	**Malagués**
Pistola Aire Velocidad Clubes (M)	*AND*	**Bahía de Málaga**
Pistola Aire Velocidad Equipos Aut. (F)	*AND*	**Andalucía**
Pistola Aire Velocidad Equipos Aut. (M)	*AND*	**Andalucía**
Pistola Fuego Central Individual (M)	*CYL*	Tomás Cambeses
Pistola Fuego Central Clubes (M)	*AND*	**Bahía de Málaga**
Pistola Fuego Central Equipos Aut. (M)	*CYL*	Castilla y León
Pistola Standard Individual (M)	*CYL*	Antonio Manuel Pinto
Pistola Standard Clubes (M)	*AND*	**Bahía de Málaga**
Pistola Standard Equipos Aut. (M)	*AND*	**Andalucía**

4 Cto. España de Fusil 300m. 08/12.10.09

Prueba	CA	Deportista
Fusil 3x20 Individual	*MAD*	Juan Francisco García Encinar
Fusil 3x20 Clubes	*CLM*	El Greco
Fusil 3x20 Equipos autonómicos	*AND*	**Andalucía**
Fusil 3x40 Individual	*AND*	**Nicolás Sánchez**
Fusil 3x40 Clubes	*AND*	**Isla de León**
Fusil 3x40 Equipos autonómicos	*ARA*	Aragón
Fusil Tendido Individual (M)	*AND*	**Nicolás Sánchez**
Fusil Tendido Individual (F)	*BAL*	Ana Mascarós
Fusil Tendido Clubes	*AND*	**Isla de León**
Fusil Tendido Equipos autonómicos	*AND*	**Andalucía**

VELA/ Cruceros

064 CAMPEONATOS DE ESPAÑA

Cádiz, 14/17.08 & 18/23.08.09

Nivel: Campeonato nacional

Dos pruebas puntuables para los Campeonatos de España de Cruceros Nivel 1 se desarrollaron en 2009 en aguas andaluzas. El primero de tales eventos fue la Regata Copa de Sotogrande, 3.ª de las 5 contables para el Nacional de Cruceros ORC 570.

La segunda competición, prácticamente enlazada con la anterior, se llevó a cabo en Puerto Sherry: la Semana Náutica del Puerto de Santa María, en cuyo programa estaba incluida la 4.ª puntuable para el Campeonato de España de la clase ORC 670.

DEPORTE ADAPTADO

065 CAMPEONATOS DE ESPAÑA FEDDI

Diversas sedes

Nivel: Campeonatos nacionales

La Federación Española de Deportes para Discapacitados Intelectuales celebró durante 2009 un total de 4 Campeonatos de España en territorio andaluz.

El primero resultó el Nacional de **natación**, disputado del 12 al 15 de febrero en la piscina de Montequinto de **Dos Hermanas** (Sevilla) con el almeriense Carlos Tejada como triunfador de la reunión merced a sus tres medallas de oro en 200 y 400m libre y 100m espalda.

Del 17 al 19 de abril, **Algeciras** (Cádiz) acogió el Campeonato de España de **Gimnasia Rítmica**, en el que el club almeriense de Los Carriles se adjudicó el triunfo en la competición por conjuntos (3 aros y 2 cuerdas), con la polifacética Carmen Sánchez Pastor en sus filas.

En el siguiente fin de semana (21 al 25 de abril), se desarrolló el Campeonato nacional de **Golf**, concretamente en el Golf Meliá Sancti Petri, en **Chiclana de la Frontera** (Cádiz). El local Blas Jesús García se proclamó subcampeón de la competición, mentras el San Pelayo sevillano dominó en la categoría Adaptada.

Por último y de nuevo en Cádiz, en **San Fernando**, el Campeonato de España de baloncesto coronó al Ícaro Apmib de Madrid como primer clasificado de 2009, luego de 4 días de torneo (15 al 18 de octubre) y de derrotar en la final a Los Carriles de Almería.

Por su parte, la Federación Española de Deportes para Ciegos llevó a cabo en Sevilla su **Campeonato de España de Fútbol-5 2009**, con la presencia de los 6 equipos clasificados en las seis primeras posiciones del Campeonato Interautonómico.

TENIS

066 CHALLENGER CIUDAD DE POZOBLANCO

Pozoblanco (Córdoba), 06/12.07.09

Lugar: Club Tenis Pozoblanco, Polideportivo Municipal de Pozoblanco

Nivel: ATP Challenger

Bajo el nombre de XVIII Internacionales de Andalucía en Pista Rápida-Open Diputación Ciudad de Pozoblanco se celebraron del 28 de junio al 12 de julio de 2009, en el Polideportivo Municipal de esta localidad cordobesa, el ITF Women 50.000$ (torneo del circuito femenino WTA) y el ATP Challenger de Pozoblanco (incluído dentro del circuito masculino).

La competición masculina, el ATP Challenger Open Diputación Ciudad de Pozoblanco, organizado por el Club de Tenis Pozoblanco y el primero de los dos Challenger que se celebran en Andalucía (el otro es la Copa Sevilla), contó con la presencia de raquetas de renombre del panorama nacional e internacional como Iván Navarro, Brian Dabul, Marcel Granollers, Thiago Alves o el eslovaco Karol Beck, éste último ganador del cuadro individual al imponerse en la final al brasileño Thiago Alves por 6-4 y 6-3, en un partido de una hora y 38 minutos de duración. El tenista suramericano aguantó mientras pudo el ritmo 'infernal' al que le sometió su rival, pero no pudo ante la superioridad del eslovaco.

Andalucía estuvo representada en las cuatro pistas de «greenset» (pista dura) del evento por el almeriense Ismael Rodríguez y el utrerano Agustín Boje, que no pasaron de la primera ronda de la previa, así como por el también almeriense Alberto Rodríguez, que se quedó en la segunda ronda de esta previa. Ya en el cuadro final, participaron merced a una «wild card» de

la organización los malagueños Steven Díez y Adrián Menéndez y el cordobés Juan José Leal. Los dos últimos dijeron adiós al torneo en su primer partido, mientras que el malagueño de origen canadiense, Steven Díez, se convirtió en la gran sorpresa del evento al llegar hasta los cuartos de final, ronda en la que se retiró ante Thiago Alves cuando el marcador reflejaba un 7-6 (3) y 4-1 a su favor. Con este resultado, Steven ascendió 202 puestos en el ranking ATP.

En dobles resultó ganadora la pareja eslovaca-checa formada por Karol Beck y Jaroslav Levinsky, que se impuso a la dupla británica Colin Fleming-Ken Skupski por 2-6, 7-6 (5) y 10-7.

1 Individuales

Puesto	País	Deportista
1.	SVK	Karol Beck
2.	BRA	Thiago Alves
3.	SUI	Marco Chiudinelli
3.	SUI	Stéphane Bohli

2 Dobles

Puesto	País	Deportista
1.	SVK/CZE	Karol Beck-Jaroslav Levinsky
2.	GBR/GBR	Colin Fleming-Ken Skupski
3.	BEL/ITA	Ruben Bemelmans-Riccardo Ghedin
3.	UKR/RUS	Sergei Bubka-Alexandre Kudryavtsev

TENIS

067 CHALLENGER COPA SEVILLA

Sevilla, 07/13.09.09

- Lugar: Real Club de Tenis Betis
- Nivel: ATP Challenger

La Copa Sevilla celebró su primera edición en 1962 y desde 1991 obtuvo la categoría de «Challenger» en el circuito internacional masculino. En estos momentos es considerado el segundo campeonato de tenis sobre tierra batida más importante de Andalucía y el cuarto a nivel nacional.

La edición de 2009, celebrada en el Real Club de Tenis Betis de la capital hispalense, dejó como ganador al catalán Pere Riba, quien revalidó su título conquistado el ejercicio anterior tras batir en una final a dos sets a Albert Ramos Viñolas (7-6 y 2-6).

Andalucía se quedó sin representantes antes de la penúltima ronda al caer eliminados en cuartos el utrerano Agustín Boje (ante Albert Ramos por un doble 6-4) y el granadino Pablo Santos frente al brasileño Julio Silva (7-6, 4-6 y 6-2), que después caería en semifinales ante el 'verdugo' de Boje. El malagueño Steven Díez y el almeriense Alberto Rodríguez, ambos con una «wild card» al igual que Boje, se apearon de la Copa Sevilla en el primero de sus partidos.

Por otro lado, la pareja formada por Treat Conrad Huey y Harsh Mankad se hizo con el título en dobles al superar a la dupla italiana Alberto Brizzi-Simone Vagnozzi por 6-1 y 7-5. En esta modalidad participaron la pareja de andaluces Juan Beaus-Alberto Rodríguez, el sevillano Agustín Boje con Pablo Martín y el granadino Pablo Santos junto a David Marrero.

1 Individuales

Puesto	País	Deportista
1.	ESP	Pere Riba
2.	ESP	Albert Ramos Viñolas
3.	ESP	Santiago Ventura
3.	BRA	Julio Silva

2 Dobles

Puesto	País	Deportista
1.	PHI/IND	Treat Conrad Huey-Harsh Mankad
2.	ITA/ITA	Alberto Brizzi-Simone Vagnozzi
3.	ESP/ESP	Rubén Ramírez-Santiago Ventura
3.	ESP/GBR	Daniel Gimeno Traver-Morgan Phillips

HÍPICA

068 CIRCUITO HÍPICO DEL SOL

Vejer de la Frontera (Cádiz), 10.02/15.03.09

- Lugar: Dehesa de Montenmedio
- Nivel: Concursos Internacionales CSI3*, CSI4*y CDI3*

Cinco fines de semanas de competición de primer nivel en las modalidades de salto y doma. Éste es el menú que ofrece cada año el Circuito Hípico del Sol, la competición hípica más importante de Andalucía y la más destacada en España en época invernal.

En el capítulo de saltos, el Circuito programó 5 concursos internacionales CSI3*, de los que, aquellos jinetes que hubiesen participado en al menos 3 de ellos, saldrían los invitados para el CSI4* del 15 de marzo, el denominado Gran Premio Invitational de Andalucía, una especie de final del Circuito. En total, fueron 54 los binomios participantes. Ocho accedieron al desempate y 4 volvieron a sortear el recorrido en blanco, por lo que los tiempos dieron el triunfo al británico Guy Williams.

Junto a Williams subieron al podio la suiza Clarissa Crotta y la catalana Paula Amilibia Puig, primera española, quien arrebató ese honor al sevillano Ricardo Jurado, que efectuó un derribo en el trazado final.

En doma, se celebraron 3 conjuntos de concursos. El primero culminó con un Gran Premio (28.2) y un Gran Premio Especial (1.3), ambos ganados por Jordi Domingo. El segundo constó de un GP (5.3) y un GP Especial (7.3), de nuevo con triunfo de Domingo, más un GP Kür (8.3), donde se impuso el británico Richard Davison.

El último fin de semana el catalán Jordi Domingo completó su dominio, alzándose con el triunfo en el GP (12.3) y en el GP «Freestyle» (15.3), cuyo podio, a modo de prueba final, se reproduce abajo.

1 Podios

Puesto	País	Jinete/Amazona	Caballo	Puntos
Saltos				
1.	GBR	Guy Williams	Torinto van de Middel	0+0
2.	SUI	Clarissa Crotta	West Side van Meerputh	0+0
3.	ESP	Paola Amilibia	Urico	0+0
Doma clásica				
1.	ESP	Jordi Domingo	Prestige	75,000
2.	GBR	Maria Eilberg	Two Sox	71,650
3.	ESP	**Rafael Ortiz**	G-Nidium	70,400

CICLISMO/ Ruta

069 CLÁSICA DE ALMERÍA

De Puebla de Vícar a Almería, 01.03.09

- Lugar: Carreteras de la provincia de Almería
- Nivel: Prueba de un día de categoría UCI 1.1

La Clásica de Almería, única prueba andaluza de un día dentro del calendario profesional UCI, celebró en 2009 su 24ª edición el primer día de marzo, organizada por Alcide con José Manuel Muñoz a la cabeza. En la

01 Sergio Álvarez Moya en el Circuito del Sol 2009 ■Foto Michael Steiger

02 Regata de Cruceros en la Semana Náutica del Puerto, valedera para el Campeonato de España ■Foto MAPDigital.com/FAV

03 Karol Bec, campeón del Challenger de Pozoblanco ■Foto Antonio Medina

04 Circuito del Sol. Doma clásica ■Foto Michael Steiger

05 Clásica Ciclista de Almería ■Foto Meta 2Mil

06 Pere Riba, ganador del Challenger de Tenis Copa Sevilla

02

01

03

04

05

06

localidad de Puebla de Vícar, salida de esta clásica, 101 ciclistas dispuestos a buscar el triunfo en la Avenida Federico García Lorca de la capital almeriense, donde estaba ubicada la meta después de 169 kilómetros sin excesiva dificultad, por lo que se preveía una llegada masiva.

Y así ocurrió. Como es costumbre en esta prueba, las fugas se sucedieron a lo largo de los kilómetros con diversos protagonistas aunque todos con el mismo destino: ser engullidos por un pelotón en el que el equipo Columbia-Hugh Road asumió el trabajo. Una labor que tendría su recompensa en la línea de meta, donde el neozelandés Henderson batió al australiano Brown, que ya había sido segundo el año anterior, y al italiano Garzelli, que aún tuvo fuerzas para «sprintar» pese a haber atacado en el Alto de Celín, muy lejos de la llegada. El francés Arnold Jeanesson (Caisse d'Epargne) se llevó la clasificación de la Montaña, el gallego Serafín Martínez (Xacobeo), las Metas Volantes, y el cordobés José Ruiz (Andalucía-CajaSur) dio la alegría al equipo local al llevarse los Sprints Especiales. Su compañero Manuel Ortega, jiennense, fue 21.º y primer andaluz en la meta.

1 Clasificación final

Puesto	País	Deportista	Equipo	Tiempo
1.	NZL	Greg Henderson	Columbia-High Road	4h.02:45
2.	AUS	Graeme Brown	Rabobank	m.t.
3.	ITA	Stefano Garzelli	Acqua&Sapone	m.t.
4.	ESP	Javier Benítez	Contentpolis-AMPO	m.t.
5.	ESP	Rubén Pérez	Euskaltel-Euskadi	m.t.

HÍPICA/ Concurso completo

070 CONCURSO INTERNACIONAL DE JAÉN

Valdepeñas de Jaén (Jaén), 03/05.07.09

- Lugar: Centro Hípico Yeguada La Beata
- Nivel: CIC3* y CIC1*

Con la participación de la flor y nata nacional, más dos portugueses, un búlgaro y un francés, los Internacionales de Jaén de concurso completo se celebraron en la Yeguada La Beata, cuya actividad hípica ha sido intensa durante 2009.

En la prueba de mayor nivel, el CIC2*, con 17 binomios en liza, se impuso el portugués Grave, seguido de Centenera, los andaluces Díaz y Lira, Marta Botín y la francesa Anne-Élise Thiolat, en 6.º lugar.

Por su parte, el CIC1* –de 20 competidores– registró la victoria del propio Santiago Centenera, adelantando a Dolores Alonso, el luso Serra y los andaluces David Roldán y, de nuevo, Díaz.

1 Podio: CIC2*

Puesto	País	Jinete/Amazona	Caballo	Puntos
1.	POR	Carlos Grave	*Samaritano*	55,00
2.	ESP	Santiago Centenera	*Encantado HDB*	66,10
3.	ESP	**Carlos Díaz**	*Ingrato*	75,90

2 Podio: CIC1*

Puesto	País	Jinete/Amazona	Caballo	Puntos
1.	ESP	Santiago Centenera	*Full de Cavaignac*	61,40
2.	ESP	Mª Dolores Alonso	*Dante*	63,70
3.	POR	Frederico Serra	*Ladaisy*	65,20

HÍPICA/ Concurso completo

071 CONCURSO INTERNACIONAL DE VEJER

Vejer de la Frontera Cádiz), 12/15.11.09

- Lugar: Dehesa de Montenmedio
- Nivel: CIC3*, CIC1* y Campeonato nacional

El séptimo y último Campeonato de España hípico de la temporada llevado a cabo en tierras andaluzas resultó el de concurso completo, cuyo escenario fue Montenmedio y cuya disputa se incluyó dentro de los Internacionales de Vejer de concurso completo.

El concurso más importante de la reunión fue el CIC3*, denominado XII Copa del Rey y el evento de completo de mayor nivel de España. Contó con una participación de 15 binomios y tuvo un desenlace foráneo debido al triunfo del belga Van Springel y al segundo puesto de la brasileña Fonseca. Tercera fue la madrileña María Pinedo Sendagorta, quien de este modo se proclamaba campeona nacional.

Paralelamente, se celebró un CIC1*, con 35 participantes, la mayoría españoles. El n.º 1 nacional en 2009, Albert Hermoso, se adjudicó la victoria, seguido de 3 compatriotas. El suizo Heinz Wehrli (6.º) fue el primer extranjero.

Fuera de las pruebas internacionales, se disputó el Campeonato de España juvenil, en el que el gaditano Esteban Benítez, montando a «Sea Romani», se alzó con la medalla de oro.

1 Podio: CIC3* XII Copa del Rey

Puesto	País	Jinete/Amazona	Caballo	Puntos
1.	BEL	Joris Van Springel	*Limestone*	66,67
2.	BRA	Francesca Ruy Fonseca	*Tom Bombadill Too*	70,04
3.	ESP	María Pinedo	*Windsor H*	72,33

2 Podio: CIC1*

Puesto	País	Jinete/Amazona	Caballo	Puntos
1.	ESP	Albert Hermoso	*Melissa d'Alary*	50,87
2.	ESP	Álvaro Pérez de los Ríos	*Woldstreek*	56,32
3.	ESP	Albert Hermoso	*Ibanito CP*	59,44

3 Podio: Campeonato de España de Concurso Completo

Puesto	CA	Jinete/Amazona	Caballo	Puntos
1.	*MAD*	María Pinedo	*Windsor H*	72,33
2.	*MAD*	Álvaro Pérez de los Ríos	*Sherdilann*	75,88
3.	*MAD*	Sebastián Mateu	*Born Again*	80,08

HÍPICA/ Enganches

072 CONCURSO INTERNACIONAL DE VEJER

Vejer de la Frontera (Cádiz), 02/05.04.09

- Lugar: Dehesa de Montenmedio
- Nivel: CAI-B

De los 39 concursos internacionales de enganches celebrados en el mundo en 2009 –20 de nivel A y 19 de nivel B–, el único albergado en España fue el CAI-B de Vejer. De nuevo Montenmedio era protagonista de un evento internacional, cuya participación fue de 33 competidores representantes de Francia, Bélgica, Portugal, Uruguay y España.

Las victorias en las tres modalidades correspondieron a extranjeros y en los tres casos con escolta de españoles en el podio. El francés Bagilet venció en «Single» (Limoneras) con 10,17 puntos menos que la española

Ana Muñoz, en tanto que el belga Mark Wentein fue 3.º.

En «Pairs» (Troncos), el portugués Beck adelantó a Manuel Martín (122,00) y Miguel Ángel Gutiérrez (124,57), y en «Four-in-hand» (Cuartas) el otro Beck hizo lo propio con José Barranco (159,16) y Antonio Montes de Oca (160,43).

1 Vencedores

Prueba	País	Deportista	Puntos
Limoneras	FRA	Patrice Bagilet	126,32
Troncos	POR	Frederico Beck	113,07
Cuartas	POR	Christopher De Beck	154,91

BALONMANO

073 COPA ASOBAL

Córdoba, 19/20.12.09

- Lugar: Palacio Municipal de Deportes de Vista Alegre
- Nivel: Campeonato nacional

El Fútbol Club Barcelona Borges se adjudicó la XX Copa ASOBAL, la primera competición nacional de la temporada 2009/10 que tuvo al Palacio de Deportes de Vista Alegre como escenario. El equipo catalán se impuso por la mínima en la final al B.M. Ciudad Real, reeditando una vez más un duelo que se está convirtiendo en 'clásico' en el balonmano español. La buena actuación del internacional Víctor Tomás, de Siarhei Rutenka y, sobre todo, de Konstantin Igropulo, que anotó ocho tantos con un 80% de acierto, posibilitaron que los azulgrana ganaran su sexta Copa ASOBAL tras ocho años sin adjudicarse el título.

Los otros dos equipos que entraron en liza en Córdoba fueron el Reyno de Navarra y el Pevafersa Valladolid, que contó con los dos únicos jugadores andaluces de la competición, el guardameta José Manuel Sierra y el lateral derecho Víctor Hugo López, ambos internacionales. Tanto navarros como pucelanos cayeron con claridad en las semifinales ante los grandes dominadores del balonmano español.

1 Eliminatorias

Fase		Resultado		Fecha
Semifinales	Reyno de Navarra	28 - 32	**F.C. Barcelona Borges**	19.12.09
Semifinales	**B.M. Ciudad Real**	29 - 24	Pevafersa Valladolid	19.12.09
Final	**F.C. Barcelona Borges**	33 - 32	B.M. Ciudad Real	20.12.09

AUTOMOVILISMO/ Circuitos

074 COPA DE ESPAÑA de Resistencia

Tabernas (Almería), 30/31.05.09

- Lugar: Circuito de Almería
- Nivel: Puntuable para la Copa de España de Resistencia (CER)

El Circuito de Almería, a sólo nueve kilómetros de Tabernas, albergó el tercero de los seis «meetings» de que constó la Copa de España de Resistencia. Una cita organizada por la empresa V-Line que programó cuatro carreras, dos para las categoría D1 y D2 y otras dos para D3 y D4.

El piloto sevillano Roberto Carretón venció al volante de su Renault Clio rosa en la primera de las mangas, sumando unos puntos muy valiosos para conquistar a final de año el título de campeón nacional tanto de la clase D2 como de la general, si bien en la segunda el triunfo correspondió al catalán Jordi Palomeras, con su hijo como copiloto. En D3 y D4 más victorias con sello catalán a cargo de Luis Recuenco y Ferrán Monje, ambos conduciendo un Seat León, modelo dominador de la cita almeriense.

Paralelamente se celebraron en el mismo escenario pruebas puntuables para otros dos eventos: el CM Open de España, con victoria del almeriense David García (Silver Car) y del catalán Xavier Domenech (Speed Car GTR) en las dos carreras programadas; y las Mit Jet Series, donde los triunfadores fueron Nico Suárez (Grupo A) y Michael Lepoutre (Grupo B).

1 Vencedores

Categoría	CA	Deportista	Vehículo
D1-D2 (1.ª carrera)	*AND*	**Roberto Carretón**	Renault Clio
D1-D2 (2.ª carrera)	*CAT*	Jordi Palomeras	Renault Clio
D3-D4 (1.ª carrera)	*CAT*	Luis Recuenco	Seat León
D3-D4 (2.ª carrera)	*CAT*	Ferrán Monje	Seat León

FÚTBOL/ Fútbol sala

075 COPA DE ESPAÑA Femenina

Córdoba, 30.01/01.02.09

- Lugar: Palacio Municipal de Deportes de Vista Alegre
- Nivel: Campeonato nacional

Córdoba fue escenario de la XV Copa de España Femenina, a la que comparecieron los ocho primeros clasificados de la División de Honor al cierre de la primera vuelta del campeonato, entre ellos el CajaSur Córdoba en su condición de anfitrión y segundo clasificado en la Liga.

El conjunto andaluz, sin embargo, tuvo una participación efímera ya que cayó eliminado en los cuartos de final ante el F.S.F. Rioja Diamante tras un encuentro de infarto que comenzaron ganando las pupilas de David Díaz (2-0 al descanso) pero que igualaron las riojanas para forzar la prórroga. En ese tiempo extra la historia se repitió pero a la inversa, ya que las cordobesas enjugaron una desventaja de dos goles, pero Peque dio el pase al equipo foráneo en la última acción del partido.

Por lo demás, el torneo copero deparó unas bonitas semifinales en las que el defensor del título, el Enconfra Navalcarnero, derrotó al campeón de Liga, el Femesala Elche, en la tanda de penaltis, como había hecho en cuartos ante el Millenium Pinto. El U.C.A.M. Murcia, en cambio, se deshizo del Rioja Diamante por 4-2. La gran final, entre madrileñas y murcianas, se resolvió de forma clara a favor del Navalcarnero, que esta vez sí ganó con contundencia (5-1) para repetir el título copero conquistado en 2008.

1 Eliminatorias

Fase		Resultado		Fecha
Cuartos	P. Millenium Pinto F.S.	2 - 2	**Encofra Navalcarnero**	30.01.09
Cuartos	**Femesala Elche**	4 - 1	Ponte Ourense F.S.F.	30.01.09
Cuartos	F.S.F. Móstoles	2 - 4	**U.C.A.M. Murcia**	30.01.09
Cuartos	CajaSur Córdoba	4 - 5	**F.S.F. Rioja Diamante**	30.01.09
Semifinales	**Encofra Navalcarnero**	1 - 1	Femesala Elche	31.01.09
Semifinales	**U.C.A.M. Murcia**	4 - 2	F.S.F. Rioja Diamante	31.01.09
Final	**Encofra Navalcarnero**	5 - 1	U.C.A.M. Murcia	01.02.09

01 Copa de España de Resistencia en Tabernas (Almería) ■Foto CM-Series

02 Concurso Completo Internacional de Jaén

03 El Navalcarnero, ganador de la Copa de la Reina celebrada en Córdoba

04 Copa del Rey de Fútbol Sala en Granada ■Foto LNFS

05 Final de la Copa de la Reina de Waterpolo, en Dos Hermanas (Sevilla) ■Foto Correo de Andalucía

06 El Barcelona, campeón de la Copa ASOBAL celebrada en 2009 en Córdoba

FÚTBOL/ Fútbol sala

076 COPA DE ESPAÑA Masculina

Granada, 26.02/01.03.09
- Lugar: Palacio de los Deportes
- Nivel: Campeonato nacional

La ciudad de Granada fue testigo de la Copa de España Masculina, que volvía a Andalucía seis años después de la edición 2003 en Córdoba. Y la capital nazarí demostró su gran afición al fútbol sala, con más de 32.000 espectadores en el Palacio de los Deportes a lo largo de los cuatro días.

El cetro copero fue a parar a las vitrinas del Inter Movistar, ya que se impuso en la gran final al vigente campeón, ElPozo Murcia, y se quedó el trofeo en propiedad al haberlo conquistado en cinco ediciones alternas. Fue un colofón brillante pues madrileños y murcianos disputaron un duelo de gran nivel, en el que los levantinos gozaron de las mejores ocasiones pero chocaron una y otra vez con el portero Luis Amado, en tanto que el Inter supo aprovechar los escasos despistes defensivos murcianos.

Con todo, el desenlace pudo ser otro ya que el Inter Movistar ganaba por 3-4 cuando Álvaro estrelló en la madera el disparo que hubiera forzado la prórroga, con la sentencia a renglón seguido a cargo de Daniel (3-5). Schumacher, el cierre del Inter, fue designado «Mejor Jugador» de la Copa, de la que fue asimismo el máximo realizador con siete goles.

1 Eliminatorias

Fase		Resultado		Fecha
Cuartos	**ElPozo Murcia Turística**	4 - 1	Carnicer Torrejón	26.02.09
Cuartos	**F.C. Barcelona Mobicat**	5 - 3	Benicarló Aeroport C.	26.02.09
Cuartos	**Inter Movistar**	4 - 2	Lobelle de Santiago	27.02.09
Cuartos	Caja Segovia	2 - 4	**Playas de Castellón**	27.02.09
Semifinales	**ElPozo Murcia Turística**	2 - 1	F.C. Barcelona Mobicat	28.02.09
Semifinales	**Inter Movistar**	4 - 0	Playas de Castellón	28.02.09
Final	ElPozo Murcia Turística	3 - 5	**Inter Movistar**	01.03.09

DEP.INVIERNO/ Esquí artístico

077 COPA DE EUROPA

Sierra Nevada (Granada), 26/27.02.09
- Lugar: Estación de Sierra Nevada
- Nivel: Prueba de la Copa de Europa

Por segunda vez consecutiva, una prueba de la Copa de Europa de esquí artístico se llevó a cabo en Andalucía. Sierra Nevada acogió el fin de semana del Día de Andalucía la 12.ª prueba puntuable para el circuito continental, el cual estuvo compuesto en la temporada 2008/09 por 16 eventos, repartidos desde diciembre a abril por Alemania, Suiza, Eslovenia, Bielorrusia, Rusia, Francia, España, Italia y la República Checa.

Curiosamente, la cita de Sierra Nevada iba a ser la más completa de cuantas componían la «Europa Cup» por cuanto acogía 6 pruebas: Baches, «Dual Moguls» y «Snowboardcross», para hombres y mujeres. No obstante, las condiciones atmosféricas obligaron a suspender los «Duals» previstos el día 28.

El día 26 se disputaron las dos pruebas de «Ski Cross», con una participación de 12 mujeres y 47 hombres, y dominio de los franceses. Georges se impuso a la alemana Anna Woerner y a la australiana Sami Kennedy, y Miaillier hizo lo propio con los suizos Patrick Gasser y Thomas von Gunten.

El 27 fue el turno de los «Moguls», en la pista de La Visera. Compitieron 9 mujeres y 30 hombres, y Rusia se adjudicó 5 de las 6 medallas en juego. Sólo la australiana Karinya Turnbull osó interponerse entre Serova y Anastassia Gunchenko, mientras en hombres el podio fue íntegramente eslavo: Yudin, Pavel Bykachev e Ivan Panfilov.

La presencia andaluza fue especialmente destacada en la categoría femenina. La alicantina residente en Granada Cynthia Zaragoza fue 6.ª en «Ski Cross» y la malagueña Reyes de Santa Olalla, 8.ª en Baches, aunque, con 2,25 puntos, lejos de las mejores.

1 Vencedores

Prueba	País	Deportista	Marca
Baches (F)	RUS	Daria Serova	19,49
Ski cross (F)	FRA	Chloè Georges	-
Baches (M)	RUS	Dmitry Yudin	23,08
Ski cross (M)	FRA	Sylvain Miaillier	-

FÚTBOL

078 COPA DE LA PAZ

Sevilla, Málaga, Jerez de la Frontera (Cádiz) y Huelva, 24.07/02.08.09
- Lugar: Estadios Ramón Sánchez Pizjuán y de La Cartuja (Sevilla), La Rosaleda (Málaga), Chapín (Jerez de la Frontera) y Nuevo Colombino (Huelva).
- Nivel: Campeonato internacional por clubes de carácter amistoso y benéfico.

Andalucía y Madrid acogieron la cuarta edición de la Copa de la Paz, torneo de carácter internacional, amistoso y solidario que se celebraba cada dos años en Corea del Sur y que, de forma excepcional en 2009, se disputó en España para fomentar el balompié en Asia. Con los mejores equipos del mapa continental en liza, el evento fue inaugurado con una fase previa compuesta por cuatro grupos de tres equipos cada uno. El líder de cada grupo se clasificó para la ronda de semifinales.

En el torneo hubo tres conjuntos españoles, de los que dos, Sevilla y Málaga, eran andaluces y ejercían de anfitriones, lo mismo que el Real Madrid, cuyo grupo disputó sus encuentros en el Santiago Bernabéu.

Los hombres de Manolo Jiménez, apenas rodados por las fechas del torneo, firmaron una actuación discreta y no pudieron sellar su clasificación para semifinales. La Juventus de Ciro Ferrara, un histórico del fútbol italiano, apeó a los andaluces, que tampoco fueron capaces de batir al modesto y semidesconocido Seongnam Ilhwa coreano. Encuadrados en el grupo A, los hispalenses se despidieron del torneo con un triste empate sin goles en el Sánchez Pizjuán y ante unos 2.500 espectadores en las gradas.

El Málaga, por su parte, compitió en el grupo C, en el que al final fue colista. Se impuso en el encuentro inaugural en La Rosaleda al Aston Villa gracias a un solitario gol de Fernando, mientras que sucumbió de forma clara en el segundo partido ante el Atlante (1-3).

En la final, celebrada en el Estadio de La Cartuja el día 2 de agosto, el Aston Villa inglés se proclamó campeón tras imponerse en la tanda de penaltis (4-3) a la Juventus italiana después de que no hubiera goles en los noventa minutos reglamentados.

1 Todos los encuentros

Fase		Resultado		Fecha
Primera (Grupo A)	Sevilla F.C.	1 - 2	**Juventus (ITA)**	24.07.09
Primera (Grupo A)	Sevilla F.C.	0 - 0	Seongnam Ilhwa (KOR)	26.07.09
Primera (Grupo A)	**Juventus (ITA)**	3 - 0	Seongnam Ilhwa (KOR)	28.07.09
Primera (Grupo B)	**Liga de Quito (ECU)**	3 - 1	Al-Ittihad (KSA)	24.07.09
Primera (Grupo B)	Real Madrid	1 - 1	Al-Ittihad (KSA)	26.07.09
Primera (Grupo B)	**Real Madrid**	4 - 2	Liga de Quito (ECU)	28.07.09
Primera (Grupo C)	**Málaga C.F.**	1 - 0	Aston Villa (GBR)	25.07.09
Primera (Grupo C)	Málaga C.F.	1 - 3	**Atlante (MEX)**	27.07.09
Primera (Grupo C)	**Aston Villa (GBR)**	3 - 1	Atlante (MEX)	29.07.09

Primera (Grupo D)	Olympique Lyon (FRA)	1 - 1	Besiktas (TUR)	25.07.09
Primera (Grupo D)	Olympique Lyon (FRA)	0 - 2	**Oporto (POR)**	27.07.09
Primera (Grupo D)	Besiktas (TUR)	0 - 0	Oporto (POR)	29.07.09
Semifinales	**Aston Villa (GBR)**	2 - 1	Oporto (POR)	31.07.09
Semifinales	**Juventus (ITA)**	2 - 1	Real Madrid	31.07.09
Final	**Aston Villa (GBR)**	0 - 0	Juventus (ITA)	31.07.09

NATACIÓN/ Waterpolo

079 COPA DE LA REINA

Dos Hermanas (Sevilla), 23/25.01.09

- Lugar: Piscina cubierta de Montequinto
- Nivel: Copa nacional

El Club Natación Sabadell revalidó el título de campeón de la Copa de la Reina de waterpolo –el 6.º de su historia– en la 13.ª edición de la competición, celebrada en Dos Hermanas y en la que el equipo local, uno de los 8 participantes, llegó a semifinales.

Las nazarenas actuaron, pese a militar en Primera División, como anfitrionas y aprovecharon la ocasión para ganar al Montjuïc y plantarse en la siguiente ronda en un adelanto de su ascenso a División de Honor, que se produciría cuatro meses después.

1 Partidos

Fase		Resultado		Fecha
Cuartos	Mataró	4 - 13	**Mediterrani**	23.01.09
Cuartos	Cablescom	7 - 14	**Alcorcón**	23.01.09
Cuartos	**Sabadell**	17 - 5	La Latina	23.01.09
Cuartos	**Dos Hermanas**	11 - 7	Montjuic	23.01.09
Semifinales	Dos Hermanas	8 - 22	**Mediterrani**	24.01.09
Semifinales	**Sabadell**	9 - 8	Alcorcón	24.01.09
Final	**Sabadell**	13 - 9	Mediterrani	25.01.09

TENIS

080 COPA DEL REY

Huelva, 01/02.07.09

- Lugar: Real Club Recreativo de Tenis Huelva
- Nivel: Nacional

La Copa del Rey de Tenis es uno de los trofeos con más solera y más antiguos de cuantos se celebran en España. Su primera edición fue en 1912 y debe su designación a una concesión a la ciudad de Huelva del Rey Alfonso XII. Cada temporada, y debido al prestigio de la cita, acuden cuatro de los mejores de nuestros tenistas para luchar por el título. Carlos Moyá, uno de los asiduos a este evento onubense, recibió un homenaje en 2008, gracias a su fidelidad. Organizado por el Real Club Recreativo de Tenis de Huelva, la LXXXIV edición, la de 2009, se llevó a cabo los días 1 y 2 de julio y fue disputada por los tenistas David Ferrer, Nicolás Almagro, Albert Montañés y Daniel Gimeno.

El valenciano Ferrer se proclamó por segundo año consecutivo como campeón de este trofeo al vencer al murciano Nicolás Almagro en la final por 6-3 y 6-4, en ochenta minutos de juego. Ambos llegaron a la final después de derrotar en las semifinales a Daniel Gimeno por 7-6 (7-4) y 6-4 y a Albert Montañés por 6-4, 4-6 y 6-3, respectivamente.

Como complemento del torneo, que contó con la presencia de 2.500 aficionados que abarrotaron las gradas, se disputó un encuentro de dobles en silla de ruedas protagonizado por los mejores jugadores andaluces.

1 Individuales

Puesto	CA	Deportista
1.	*VAL*	David Ferrer
2.	*MUR*	Nicolás Almagro
3.	*VAL*	Daniel Gimeno
3.	*CAT*	Albert Montañés

VOLEIBOL

081 COPA DEL REY

Almería, 26.02/01.03.09

- Lugar: Pabellón Moisés Ruiz
- Nivel: Campeonato nacional

Almería acogió la XXXIV Copa de S.M. El Rey, organizada por el C.V. Almería junto con la RFEVB a finales de febrero en el Pabellón Moisés Ruiz de la capital almeriense con la participación de los ocho mejores clubes de España al término de la primera vuelta de la Superliga 2008/09.

El conjunto almeriense completó un gran torneo ante sus incondicionales, pasando por encima de sus rivales para llevarse el trofeo sin encajar un solo set en tres encuentros. Así, logró terminar de paso con la llamada 'maldición del organizador', pues no ganaba el torneo el anfitrión desde el año 2000, cuando precisamente el Unicaja venció en Roquetas de Mar.

El Unicaja y el CAI Teruel alcanzaron la gran final, en la que el equipo de Carlos Carreño dio un recital ante 2.000 aficionados. Los andaluces lograron frenar a la principal amenaza de los aragoneses, el brasileño Anderson Giacomini, que se quedó en nueve puntos. Ello, unido a un saque certero asumiendo riesgos y a la inspiración en ataque del internacional Juan Carlos Barcala, autor de 16 puntos, bastó para que los almerienses venciesen por tres sets a cero (25-21, 27-25 y 25-12) y alzasen el trofeo, mientras el propio Barcala era designado mejor jugador (MVP) del torneo.

1 Eliminatorias

Fase		Resultado		Fecha
Cuartos	**Palma Volley**	3 - 2	Tenerife Sur	26.02.09
Cuartos	**Unicaja Almería**	3 - 0	F.C. Barcelona	26.02.09
Cuartos	**CAI Voleibol Teruel**	3 - 0	U.C.A.M. Murcia	27.02.09
Cuartos	Tarragona S.P.i.S.P.	1 - 3	**C. Medio Ambiente Soria**	27.02.09
Semifinales	C. Medio Ambiente Soria	0 - 3	**Unicaja Almería**	28.02.09
Semifinales	**CAI Voleibol Teruel**	3 - 0	Palma Volley	28.02.09
Final	**Unicaja Almería**	3 - 0	CAI Voleibol Teruel	01.03.09

DEPORTE ADAPTADO

082 COPA DEL REY Baloncesto en silla de ruedas

Granada y La Zubia (Granada), 28/29.03.09

- Lugar: Pabellón Núñez Blanca y Pabellón Municipal, respectivamente
- Nivel: Copa

Los madrileños del Fundosa revalidaron el título de campeones de la Copa del Rey al vencer en la final de la edición de 2009 al Fuhnpaiin Peraleda de Toledo, por 82:50, en tanto que el representante andaluz, el ONCE-Andalucía, logró la tercera plaza, luego de caer en semifinales frente a los madrileños y derrotar en la lucha por la 3.ª plaza al Barcelona (85:67).

La Copa del Rey 2009 reunió en Granada y La Zubia a los 8 mejores equipos del concierto nacional. En la capital se disputaron las semifinales y finales, además de dos cuartos de final: Econy Gran Canaria ante FC Barcelona, y Fundosa ONCE frente a Fundación Grupo Norte. Por su parte,

01

02

03

01 Copa Davis en Marbella ■Foto DA

02 Cross de Itálica: la carrera masculina tuvo suspense hasta la cinta de llegada ■Foto Antonio Acedo

03 El Aston Vila inglés se impuso en la Copa de la Paz celebrada en 2009 en Andalucía

04 Cross de Itálica: llegada de Kiplagat, ganadora en mujeres ■Foto Antonio Acedo

05 El Unicaja ganó la Copa en casa ■Foto RFEVB

04

05

en La Zubia, se enfrentaron Fuhnpaiin y Mideba-Extremadura, y ONCE-Andalucía y Aldasa Amfiv.

1 Podio

Puesto	CA	Equipo
1.	*MAD*	Fundosa ONCE
2.	*CLM*	Fuhnpaiin - Peraleda
3.	*AND*	**ONCE-Andalucía**

ATLETISMO/ Campo a través

083 CROSS INTERNACIONAL DE ITÁLICA

Santiponce (Sevilla), 18.01.09

- Lugar: Ruinas romanas de Itálica
- Nivel: IAAF Cross Country Permit Meeting

El para muchos mejor cross del mundo, algunas veces así reconocido oficialmente por la IAAF, celebró en 2009 su 27.ª edición con la multitud de carreras en distintas categorías que viene siendo habitual, la buena respuesta popular y el dominio, si cabe más acentuado, de los atletas africanos en las carreras principales.

Como ejemplo quepa que los 12 primeros clasificados en la prueba masculina fueron atletas nativos de África: 6 kenianos, 2 etíopes, 2 eritreos, 1 qatarí y el ugandés ganador, Moses Kipsiro. El primer no africano resultó el español «Chema» Martínez, 13.º, con un tiempo de 31:41 en los 10.800 metros de recorrido, mientras que el primer andaluz fue Pentinel, 27.º en una carrera que finalizaron 62 corredores.

Por su parte, la prueba femenina (terminaron 39) contó con 6 africanas entre las 8 primeras (ganó con autoridad Florence Kiplagat), siendo 9.ª la española Marta Domínguez, con 27:28, y 29.ª la andaluza Dolores Pulido (30:02).

El «Cross Internacional de Itálica» estuvo incluido en 2009 dentro de las 11 pruebas internacionales más importantes del mundo, componentes del grupo denominado «IAAF CC Permit Meeting».

1 «Top-5»

Puesto	País	Deportista	Marca
Carrera internacional 8km (F)			
1.	KEN	Florence Kiplagat	26:14
2.	KEN	Paulin Knorikwiang	26:20
3.	NED	Hilda Kibet	26:23
4.	KEN	Grace Momanyi	26:25
5.	POR	Jessica Augusto	26:29
Carrera internacional 10,8km (M)			
1.	UGA	Moses Kipsiro	30:37
2.	ETH	Tariku Bekele	30:37
3.	KEN	Gideon Ngatuny	30:39
4.	KEN	Moses Mosop	30:45
5.	ETH	Ayele Abshiro	30:49

TENIS

084 ELIMINATORIA DE LA COPA DAVIS

Puerto Banús, Marbella (Málaga), 10/12.07.09

- Lugar: Plaza de Toros de Puerto Banús
- Nivel: Internacional por equipos nacionales

La Junta Directiva de la Real Federación Española de Tenis determinó por unanimidad, tras analizar los informes técnicos presentados después de las visitas a las sedes aspirantes de Marbella, Zaragoza y Puerto de Santa María, que la candidatura presentada por el Ayuntamiento de Marbella (Málaga) sería la que propondría a la Federación Internacional de Tenis para albergar la eliminatoria de cuartos de final del Grupo Mundial de la Copa Davis entre España y Alemania. Y así fue, ya que durante los días 10, 11 y 12 de julio de 2009 la Plaza de Toros de Puerto Banús se convirtió en un verdadero hervidero, donde la 'Armada' española, formada por Fernando Verdasco, Tommy Robredo, Feliciano López y Juan Carlos Ferrero y capitaneada por Albert Costa, se vio las caras con el equipo alemán (Andreas Beck, Philipp Kohlschreiber, Nicolas Kiefer y Mischa Zverev) capitaneado por Patrik Kühnen.

Esta no fue la primera vez que la localidad de la Costa del Sol fue anfitriona de una eliminatoria de la Copa Davis, ya que en febrero de 1989, Marbella fue sede de la eliminatoria España-México, que se disputó en el Club de Tenis Manolo Santana, en Puente Romano.

En la primera jornada de la eliminatoria de 2009 se jugaron dos puntos en los partidos de Fernando Verdasco frente a Andreas Beck y Tommy Robredo ante Philipp Kohlschreiber. En el primero de los duelos, Verdasco se deshizo de Andreas Beck, por 6-0, 3-6, 6-7 (4), 6-2 y 6-1 en tres horas y diez minutos. Sin embargo, Robredo cayó ante Kohlschreiber. El alemán venció al español por 6-3, 6-4 y 6-4 en dos horas y tres minutos, para colocar el 1-1 en la eliminatoria.

El segundo día se disputó el encuentro de dobles con el que la 'Armada' española se adelantó de nuevo (2-1) gracias a la victoria de Fernando Verdasco y Feliciano López sobre Mischa Zverev y Nicolas Kiefer (6-3, 7-6, 6-7 y 6-3). Por lo tanto, la tercera jornada se presentó bastante abierta. En ella, para empezar, España se complicó su pase a las semifinales debido a la derrota de Verdasco ante Kohlschreiber, el hombre más decisivo de los teutones, con lo que el marcador global volvía a reflejar un empate (2-2). El desempate llegaría en el último de los partidos, choque en el que Juan Carlos Ferrero daría a España el pase definitivo a las semifinales del Grupo Mundial merced al triple 6-4 que le endosó a Andreas Beck. El de Onteniente se convirtió en el gran héroe.

Después de esta eliminatoria en Marbella, España se deshizo de forma fácil de Israel en semifinales (4-1) y a continuación derrotó a la República Checa en la final disputada en el Palau Sant Jordi de Barcelona por un rotundo 5-0, renovando el título conquistado en 2008.

1 Eliminatoria

Fase	Resultado			Fecha
Cuartos	**España**	3 - 2	Alemania	10/12.07.09

FÚTBOL

085 ENCUENTRO ESPAÑA-AUSTRIA

Córdoba, 24.10.09

- Lugar: Estadio Municipal El Arcángel
- Nivel: Clasificación Campeonato del Mundo Femenino 2011

Córdoba acogió el segundo partido que disputó la selección española en la fase de clasificación para el Campeonato del Mundo Femenino que se celebrará en 2011 en Alemania. Se celebró en el Estadio El Arcángel y en él España derrotó a Austria (2-0). Los goles fueron obra de Sonia Bermúdez (minuto 19) y Adriana Martín (minuto 32). La victoria fue la segunda en tantos encuentros de esa fase que cosechó el equipo nacional, y confirmó a la ciudad califal como 'talismán' para la selección femenina, que nunca ha perdido allí. Además, en la segunda mitad del envite debutaron con el combinado absoluto dos jugadoras andaluzas, la sevillana del F.C. Barcelona Melanie Serrano, que entró en el minuto 51 en sustitución de Erika Vázquez; y la jiennense María Alharilla Casado, que milita en el Real Jaén y que entró en el minuto 89 ocupando el lugar de Adriana Martín.

Presenciaron el encuentro Vicente Temprado, presidente del Comité de Fútbol Femenino de la Real Federación Española de Fútbol; Eduardo Herrera, presidente de la Federación Andaluza de Fútbol; Francisco Tejada, teniente de alcalde del Ayuntamiento de Córdoba; y Pablo Lozano, delegado de juventud, entre otras personalidades. Asistieron al encuentro unos 4.000 espectadores de los 18.800 que tiene de capacidad el estadio y fue retransmitido en directo por Teledeporte y Canal Sur 2.

1 Encuentro

Fase	Resultado			Fecha
Primera	**España**	2 - 0	Austria	24.10.09

AUTOMOVILISMO/ Circuitos

086 EUROPEAN F3 OPEN

Jerez de la Frontera (Cádiz), 17/18.10.09

- Lugar: Circuito de Jerez
- Nivel: Puntuable para el «European F3 Open»

El circuito de Jerez se convirtió en el epicentro del automovilismo nacional y continental a mediados de octubre, cuando acogió diversos campeonatos entre los que destacó la prueba del «European F3 Open», el campeonato europeo para los monoplazas Fórmula 3 que llegaba al trazado gaditano para celebrar la séptima de sus ocho reuniones de 2009.

La prueba jerezana se planteaba como un duelo entre los españoles Celso Míguez y Bruno Méndez, inmersos en la pelea por el título europeo. El asturiano Méndez salió beneficiado al adjudicarse la primera carrera con cinco segundos de margen sobre el gallego Míguez, mientras que en la segunda, el domingo 18, ambos se vieron envueltos junto a Adrián Campos en una colisión que les obligaba a abandonar, siendo el triunfo parcial para el italiano David Fumanelli por escasas 337 milésimas sobre Canamasas.

La lid por el cetro europeo salió de Jerez aún más apretada y pendiente de resolución en la última reunión, en Montmeló, donde Méndez se hizo con el título gracias, entre otras cosas, a los puntos sumados en Jerez.

1 Clasificación 1.ª carrera

Puesto	País	Deportista	Equipo	Tiempo
1.	ESP	Bruno Méndez	Campos Racing	28:49.412
2.	ESP	Celso Míguez	Drivex	28:56.097
3.	ESP	Carlos Muñoz	Porteiro Motorsport	28:58.396
4.	ITA	Stefano Bizzarri	RP Motorsport	29:05.548
5.	ESP	Sergio Canamasas	Emiliodevillota.com	29:06.190

1 Clasificación 2.ª carrera

Puesto	País	Deportista	Equipo	Tiempo
1.	ITA	David Fumanelli	RP Motorsport	27:15.587
2.	ESP	Sergio Canamasas	Emiliodevillota.com	27:15.924
3.	ITA	Stefano Bizzarri	RP Motorsport	27:20.177
4.	ESP	Carlos Muñoz	Porteiro Motorsport	27:20.562
5.	GBR	Callum McLeod	Team West-Tec	27:23.754

AJEDREZ

087 FINAL CECLUB DIVISIÓN DE HONOR

Linares (Jaén), 07/08.11.09

- Lugar: Teatro Cervantes
- Nivel: Campeonato nacional

Además de su tradicional súper torneo, Linares acogió en noviembre la Final del Campeonato de España de clubes de División de Honor, a la que acudían los dos primeros de cada uno de los dos grupos de la fase previa, celebrada en Lugo y Moncada y Reixach, respectivamente. El C.A. Reverté Albox, único representante andaluz en la élite, había caído eliminado al acabar cuarto en el grupo que compitió en Cataluña.

Hasta siete jugadores con «rating» Elo superior a los 2.700 puntos se dieron cita en el Teatro Cervantes, donde los gallegos de la Escuela Internacional Kasparov-Marcote y los extremeños del Linex Magic se clasificaron para la gran final tras deshacerse de sus adversarios.

La victoria del GM italiano Fabiano Caruana ante el alemán Alexander Graf fue determinante y dio el título a los extremeños del Linex Magic -el tercero, pues ya habían ganado en 2006 y 2007- ante los gallegos.

1 Clasificación final

Puesto	País	Deportista
1.	*EXT*	C.A. Linex Magic
2.	*GAL*	E.I. Kasparov-Marcote
3.	*EUS*	Kutxa Gros
4.	*CAT*	S.C.C. Sabadell

2 Eliminatorias

Fase	Resultado			Fecha
Semifinal 1	**E.I. Kasparov-Marcote**	5,0 - 1,0	S.C.C. Sabadell	07.11.09
Semifinal 2	**C.A. Linex Magic**	4,0 - 2,0	Kutxa Gros	07.11.09
3.º/4.º puesto	**Kutxa Gros**	5,0 - 1,0	S.C.C. Sabadell	08.11.09
Final	**C.A. Linex Magic**	3,5 - 2,5	E.I. Kasparov-Marcote	08.11.09

01 Primer día de la FISA Team Cup ■Foto Deporte Andaluz

02 Campos y Míguez, fuera de pista en la puntuable de Jerez para el Open Europeo de F3 ■Foto GT Sport

03 Final del CECLUB en Linares (Jaén)

04 La fase final del Nacional de Hockey subacuático 2009 se disputó en Sevilla

05 Final de la Copa del Rey de rugby, en Sevilla, entre el Cajasol Ciencias y el CRC Madrid ■Foto Paco Cazalla

06 Partido España-Austria de fútbol femenino en El Arcángel cordobés

RUGBY/ A 15

088 FINAL DE LA COPA DEL REY

Sevilla, 10.05.09
- Lugar: Estadio Municipal de San Pablo
- Nivel: Final de la competición nacional copera

Sevilla fue designada el día 21 de abril por la Federación Española de Rugby como sede la final de la Copa de S.M. el Rey 2009. Una cita que parecía predestinada para que el conjunto del Cajasol Ciencias reverdeciera laureles, ya que no acudía al encuentro por el título copero desde 1997, cuando perdió la final luego de conquistar de forma consecutiva (1994 a 1996) los tres títulos que adornan sus vitrinas.

El equipo hispalense, dirigido por Grant Dwyer y Jon Curry, alcanzó la final tras deshacerse cómodamente de los vascos del Bera Bera en cuartos y del AMPO Ordizia en semifinales. Sin embargo, para levantar el trofeo de campeón tendría que derrotar al C.R.C. Madrid, defensor del título y recién proclamado campeón de Liga. El encuentro entre sevillanos y madrileños se celebró en el Municipal de San Pablo ante casi 3.500 espectadores y con el arbitraje del británico Chris Sharp.

El Ciencias, que comenzó ganando (3-0), cedió pronto ante el empuje de los capitalinos (6-17), pero una reacción de los anfitriones justo antes del intermedio les volvió a poner en ventaja gracias a los golpes de Kurt Morath y un ensayo de Francis Pinto (19-17). En la reanudación, el C.R.C. impuso la calidad de sus hombres, en especial Javier Canosa y César Sempere, pero un ensayo de Juan González dio vida a los 'científicos' (26-31) hasta el final. Kurt Morath fue el máximo anotador de la final, con 16 puntos.

1 Eliminatoria

Fase	Resultado			Fecha
Final	Cajasol Rugby Ciencias	26 - 34	**C.R.C. Madrid**	10.05.09

ACT.SUBACUÁTICAS/ Hockey

089 FINAL LIGA ESPAÑOLA 2009

Sevilla, 25/26.04.09
- Lugar: Centro Deportivo Hytasa
- Nivel: Campeonato nacional

El Grup Submarinista Barcelona se proclamó campeón de Liga tanto en hombres como en mujeres en la Final del Campeonato de España de hockey subacuático o LEHS (Liga Española de Hockey Subacuático), celebrada en Sevilla, con la participación de 9 equipos y 125 deportistas.

En hombres, la primera fase arrojó la eliminación del representante andaluz –el CUASS–, derrotado en sus 3 enfrentamientos. Las posteriores semifinales tuvieron como vencedores al Brains, que derrotó a sus vecinos del Madrid Hockey Sub (8:0), y al Barcelona, que hizo lo propio con el Nereida vasco (9:0). Los vitorianos vencieron en la lucha por el tercer puesto al Madrid (6:1), mientras que los barceloneses se alzaban con el título en una ajustada final frente al Brains (3:2).

Por su parte, en mujeres, ausente el Nereida, la primera fase sirvió para definir los equipos finalistas y los que debían pelear por la medalla de bronce. Así, Barcelona y CUASS se enfrentaron por el oro, con triunfo de las catalanas por 4:0, mientras que por la 3.ª plaza el Madrid se imponía al Brains (16:0).

La competición se disputó a la largo del sábado 25 y en la mañana del domingo 26, y tuvo como hecho destacado que la piscina se vio dotada de un equipo de filmación subacuática, con cuatro cámaras fijas y una móvil, para que el público pudiera seguir el desarrollo de los partidos.

Antes de Sevilla, la LEHS 2009 disputó una primera fase en Zaragoza (28/29.03.09) para determinar los 5 conjuntos integrantes de la Primera División masculina.

1 Podios

Puesto	CA	Equipo
División Femenina		
1.	*CAT*	Grup Submarinista Barcelona
2.	*AND*	CUASS
3.	*MAD*	Club Madrid Hockey Sub
Primera División Masculina		
1.	*CAT*	Grup Submarinista Barcelona
2.	*MAD*	Colegio Brains Hockey Sub
3.	*PVA*	Club Nereida de Vitoria

REMO/ Olímpico

090 FISA TEAM CUP

Sevilla, 21/22.02.09
- Lugar: Centro Especializado de Alto Rendimiento de La Cartuja
- Nivel: FISA International Regatta (Regata internacional del calendario FISA)

La XV Regata Internacional de Andalucía o FISA Team Cup –único evento mundial que posee el acrónimo de la Federación Internacional en su nombre– cumplió también en 2009 con la tradición de abrir la temporada mundial de remo, aunque dos semanas antes Turín hubiese acogido en el río Po una primera regata 'olímpica'. Sevilla y su mundialista río Guadalquivir ofrecieron su clásico menú –ya cumple 15 años ininterrumpidos– de dos días de competición: un sábado para 11 finales sobre 1.000 metros y un domingo para 10 regatas de 500 metros. En total, 77 y 69 botes participantes, respectivamente.

La suma de esfuerzos del fin de semana ofreció como nación vencedora de la «Team Cup» a España, con 136 puntos, 37 más que Grecia. La regularidad y la cantidad de botes fueron las bazas de un equipo español que mejoró el domingo (5 triunfos) respecto al sábado (sólo 1), pero sobre todo pesó en la consecución del título por equipos la ausencia en las regatas de 500 metros de la República Checa, dominadora absoluta del primer día, con 4 triunfos y 3 podios en sus 7 presencias.

Junto a las citadas selecciones española, griega y checa, participaron las de Hong Kong e Italia, así como individualidades de Túnez, Holanda, Sudáfrica, Lituania y Rusia, hasta completar 10 nacionalidades presentes. Una cifra moderada en la que se echó en falta al equipo de Gran Bretaña, fidelísimo a Sevilla.

Más números. Compitieron 113 remeros, de los cuales 47 eran españoles, y la prueba con más inscripción fue el «skif ligero» masculino (18 embarcaciones), aunque la de mejor nivel fue el «skif» femenino.

Pocas participantes (6), pero de calidad. No en vano había una campeona olímpica (la holandesa Marit Van Eupen), una subcampeona de Europa (la rusa Julia Kalinovskaya) y otras dos olímpicas (la italiana Elisabetta Sancassani y la española Nuria Domínguez). El desenlace de las dos carreras mostró el dominio de La española y la rusa, quienes se repartieron las medallas de oro y plata.

Entre los triunfos más reseñables, cabe citar el del equipo checo de «cuatro sin timonel» compuesto por Jan Gruber, Michal Horvath, Milan Bruncvik y Karel Neffe, siete meses más tarde campeones de Europa. O el del «ocho con timonel» italiano (Romano Battisti, Marco Resemini, Matteo Stefanini, Domenico Montrone, Alessio Sartori, Francesco Fossi, Sergio Canciani, Andrea Tranquilli y Vincenzo Di Palma), ganadores sobre 1.000 metros y derrotados por España en los 500 por tan sólo 4 centésimas.

Asimismo, el lituano Grisconis, batido por 61 centésimas en los 1.000 metros, encontró su revancha en el medio kilómetro, donde endosó casi 3 segundos al italiano Simone Raineri y casi 6 al griego Papachristos.

1 Team Cup

Puesto		País	Puntos
1.	ESP	España	136
2.	GRE	Grecia	99
3.	ITA	Italia	93
4.	CZE	República Checa	74
5.	HKG	Hong Kong	65

2 Vencedores

Prueba	País	Deportista/Bote	Marca
Skif 1000m (F)	ESP	**Nuria Domínguez**	4:07.75
Skif 500m (F)	RUS	Julia Kalinovskaya	1:55.45
Skif ligero 1000m (F)	RSA	Ursula Glober	4:13.28
Skif ligero 500m (F)	GRE	Stergiani Pavlov	1:56.45
Doble scull ligero 1000m (F)	E/R	España/Sudáfrica	3:47.29
Doble scull ligero 500m (F)	GRE	Grecia	1:43.59
Skif 1000m (M)	GRE	Ioannis Christou	3:38.39
Skif 500m (M)	GRE	Mindaugas Grisconis	1:40.99
Skif ligero 1000m (M)	HKG	Hiu Fung Law	3:57.27
Skif ligero 500m (M)	ESP	**Marco Toral**	1:41.62
Dos sin timonel 1000m (M)	GRE	Grecia	3:27.87
Dos sin timonel 500m (M)	ESP	**España 1**	1:35.53
Doble scull 1000m (M)	CZE	República Checa 1	3:19.52
Doble scull 500m (M)	ITA	Italia	1:32.85
Doble scull ligero 1000m (M)	CZE	República Checa	3:23.90
Doble scull ligero 500m (M)	HKG	Hong Kong 2	1:37.03
Cuatro sin timonel 1000m (M)	CZE	República Checa	3:08.76
Cuatro sin timonel 500m (M)	ESP	**España 1**	1:27.54
Cuatro sin timonel ligero 1000m (M)	CZE	República Checa	3:13.18
Ocho con timonel 1000m (M)	ITA	Italia	2:56.26
Ocho con timonel 500m (M)	ESP	**España 1**	1:23.12

G

ATLETISMO/ Ruta

091 GRAN PREMIO DE FONDO LA PILETA

Las Navas de la Concepción (Sevilla), 11.10.09

Nivel: Prueba internacional

La primera edición del Gran Premio de Fondo Internacional «La Pileta» contó con una participación lustrosa, toda vez que se hallaban en la línea de salida dos campeones de maratón, Martín Fiz y Abel Antón, además del campeón de Europa de 3.000m obstáculos, Jiménez Pentinel, mientras que Abdelmajid Khebbaz (5.º clasificado) y Osama Omidi Kinini (6.º) le dieron el acento internacional.

Sobre 10 kilómetros, venció el antiguo campeón de España de maratón, el malagueño Javier Díaz, seguido del veterano Francisco Ribera y el propio Fiz. «Penti» fue 4.º y Antón, 22.º. En mujeres, la atletas del Scania navarro Gómez y Ledesma subieron al podio junto a la sevillana Belmonte. Concluyeron 136 atletas.

1 Podios

Puesto	País	Deportista	Marca
Clasificación masculina			
1.	ESP	**Javier Díaz**	31:08
2.	ESP	Francisco Ribera	32:10
3.	ESP	Martín Fiz	32:25
Clasificación femenina			
1.	ESP	Raquel Gómez	36:13
2.	ESP	**María Belmonte**	37:36
3.	ESP	Carmen Ledesma	39:13

ATLETISMO/ Marcha

092 GRAN PREMIO DE GUADIX

Guadix (Granada), 04.09.09

Nivel: Reunión internacional

Paquillo Fernández fue de nuevo profeta en su tierra y se impuso en el 24.º Gran Premio de Marcha Atlética Ciudad de Guadix –V Memorial Manuel Alcalde– a los más señalados extranjeros que acudieron, representantes de Portugal, Irlanda y Túnez. En mujeres, venció la alemana Sabine Zimmer, mientras que en la carrera juvenil se impuso el local Amezcua.

1 Podios

Puesto	País	Deportista	Marca
5km sénior y promesa (M)			
1.	ESP	**Francisco Javier Fernández**	20:30
2.	IRL	Robert Heffernan	20:40
3.	POR	Joao Vieira	20:51
3km sénior (F)			
1.	GER	Sabine Zimmer	13:10
2.	IRL	Olive Loughnane	13:14
3.	POR	Vera Santos	13:17

MOTOCICLISMO/ Velocidad

093 GRAN PREMIO DE ESPAÑA

Jerez de la Frontera (Cádiz), 01/03.05.09

Lugar: Circuito de Jerez de la Frontera

Nivel: Prueba del Campeonato del Mundo

El Circuito de Jerez de la Frontera (Cádiz) acogió el primer fin de semana de mayo la tercera cita del Campeonato del Mundo de Motociclismo, después de las disputadas en Qatar y Japón. En MotGP, a pesar de que sólo se hubiesen disputado dos carreras, la atención se centró sobre todo en cuatro pilotos: Valentino Rossi, Jorge Lorenzo, «Dani» Pedrosa y Casey Stoner, los mejores clasificados hasta ese momento. El italiano demostró, una vez más, por qué es considerado uno de los mejores pilotos de todos los tiempos. Saliendo desde la cuarta posición, realizó una carrera impecable que le llevó a lo más alto del podio de Jerez. Fue adelantando a Lorenzo, Stoner y finalmente a Pedrosa. En la lucha por la tercera plaza entre «la bala roja» y Lorenzo, la mala suerte recayó sobre el mallorquín, que se fue al suelo.

En el cuarto de litro, Hiroshi Aoyama devolvió a Bautista la jugada del anterior gran premio, disputado en Japón. Allí ganó el español y se puso líder del Mundial, y en Jerez el triunfo del piloto japonés le permitió auparse a la primera posición del campeonato. La carrera fue disputada con una intensidad indescriptible, con continuos adelantamientos en el grupo de

01 Gran Premio de España de Velocidad, en el Circuito de Jerez: podio de MotoGP con Dani Pedrosa, Valentino Rossi y Casey Stoner, de izquierda a derecha ■Foto MotoGP.com

02 Iberian Masters de Doma Clásica: Viola Von Lazar recibiendo el Gran Premio

03 Podio de 250cc, con Álvaro Bautista, Hiroshi Aoyama y Marco Simoncelli ■Foto MotoGP.com

04 Y el podio de 125cc: Sergio Gadea, Bradley Smith y Marc Márquez ■Foto MotoGP.com

05 Momento de la carrera de 250cc: Aoyama delante de Bautista y Simoncelli ■Foto MotoGP.com

cabeza, en el que también estuvieron Marco Simoncelli y Héctor Barberá. Sin embargo, un error del discípulo de Rossi a cuatro vueltas del final permitió que Bautista y Aoyama cobraran unos metros. La pelea por la tercera posición se resolvió sobre la meta a favor de Simoncelli, que superó por sólo 63 milésimas a Barberá, que durante toda la carrera no tuvo ritmo suficiente para seguir a los líderes.

En el octavo de litro, Bradley Smith vivió un buen comienzo de carrera al colocarse primero mientras que Julián Simón, tras una mala salida en la que perdió el primer puesto, apenas consiguió recuperarse cuando, siguiendo de cerca al británico, se cayó de la moto. Pol Espargaró y Sergio Gadea dejaron unas grandes actuaciones remontando posiciones, teniendo más premio el valenciano, que terminó en la segunda posición del cajón tras adelantar en la recta de meta en la última vuelta a Marc Márquez.

A finales de año, la Asociación de Equipos IRTA quiso premiar el ambiente y la mejora constante en las infraestructuras del trazado andaluz. Su presidente, Hervé Poncharal, anunció la concesión al Circuito de Jerez del trofeo al «Mejor Gran Premio del año 2009».

1 Clasificación 125 cc

Puesto	País	Deportista	Moto	Tiempo
1.	GBR	Bradley Smith	Aprilia	41:49.55
2.	ESP	Sergio Gadea	Aprilia	42:03.08
3.	ESP	Marc Márquez	KTM	42:03.10
4.	GBR	Scott Redding	Aprilia	42:03.80
5.	ESP	Efrén Vázquez	Derbi	42:07.31

2 Clasificación 250 cc

Puesto	País	Deportista	Moto	Tiempo
1.	JPN	Hiroshi Aoyama	Honda	45:08.80
2.	ESP	Álvaro Bautista	Aprilia	45:08.93
3.	ITA	Marco Simoncelli	Gilera	45:11.51
4.	ESP	Héctor Barberá	Aprilia	45:11.57
5.	SUI	Thomas Lüthi	Aprilia	45:26.75

3 Clasificación MotoGP

Puesto	País	Deportista	Moto	Tiempo
1.	ITA	Valentino Rossi	Yamaha	45:18.55
2.	ESP	Daniel Pedrosa	Honda	45:21.25
3.	AUS	Casey Stoner	Ducati	45:29.06
4.	FRA	Randy de Puniet	Honda	45:50.45
5.	ITA	Marco Melandri	Kawasaki	45:51.68

GIMNASIA/ Rítmica

094 GRAND PRIX DE MARBELLA

Marbella (Málaga), 30/31.05.09
- Lugar: Palacio de los Deportes
- Nivel: Grand Prix Internacional

El Gran Premio Ciudad de Marbella de Gimnasia Rítmica es el único evento del calendario internacional gimnástico que se celebra en España, dato más que suficiente para valorar este torneo nacido en 2007.

En 2009, celebró la 3.ª edición con la presencia, de nuevo, de algunas de las mejores gimnastas del Mundo. La victoria correspondió a la rusa Eugenia Kanaeva, con amplísima ventaja sobre su compatriota Daria Kondakova y la kazaja Aliya Yussupova, que completó el podio.

Tras el concurso general, las finales por aparatos, en la segunda jornada del «Grand Prix», asistieron a idéntico recital, pues Kanaeva se impuso en las cuatro disciplinas (Cinta, Aro, Pelota y Cuerda), en todos los casos siendo secundada por Kondakova.

Por la medalla de bronce, hubo más disputa. Yussupova subió al tercer escalón del podio en Aro y Pelota, mientras que en Cuerda lo hizo la bielorrusa Melitina Staniouta y en Cinta la israelí Irina Risenson.

En total, 19 gimnastas participaron en el concurso sénior, entre ellas las españolas Carolina Rodríguez (12.ª) y Marina Fernández (18.ª).

1 Podio

Puesto	País	Deportista	Puntos
1.	RUS	Eugenia Kanaeva	112,475
2.	RUS	Daria Kondakova	108,100
3.	KAZ	Aliya Yussupova	105,350

HÍPICA/ Doma clásica

095 IBERIAN MASTERS

Sevilla, 25/27.09.09
- Lugar: Real Club Pineda
- Nivel: Concurso Internacional CDI3*

La edición de 2009 del «Iberian Masters» de Pineda, segundo y último concurso internacional de doma clásica en España –considerando los 3 del Circuito Hípico como uno–, reunió a 12 jinetes de Portugal, España, Alemamia y Francia para la disputa de los tres 'grandes premios'.

El portugués Gonçalo Carvalho y la española Teresa Jauquicoa fueron los más regulares, subiendo ambos en dos ocasiones al podio con un triunfo y un segundo puesto. El luso Do Vale firmó dos terceras posiciones.

1 Podios

Puesto	País	Jinete/Amazona	Caballo	Promedio (%)
«Grand Prix»				
1.	POR	Gonçalo Carvalho	Rubi	65,787
2.	ESP	Teresa Jauquicoa	Impaciente	64,638
3.	POR	António do Vale	Lüderitz	63,319
«Grand Prix Special»				
1.	GER	Viola Van Lazar	Rubiosa	62,917
2.	ESP	Gema Martín	FBW Hidalgo	62,792
3.	FRA	Ludovic Martin	Pastor Gub	62,250
«Grand Prix Freestyle»				
1.	ESP	Teresa Jauquicoa	Impaciente	69,200
2.	POR	Gonçalo Carvalho	Rubi	68,200
3.	POR	António do Vale	Lüderitz	66,450

TENIS

096 INTERNACIONALES DE ANDALUCÍA

Sevilla, 19/25.10.09
- Lugar: Centro de Tecnificación Blas Infante
- Nivel: Circuito mundial femenino (ITF WTA 10.000$)

Lara Arruabarrena, cuarta favorita del cuadro, se hizo con el triunfo final de los Internacionales de Andalucía Femeninos en la pista central del Centro de Tecnificación Blas Infante de Sevilla para conquistar su tercer títu-

lo ITF del año, tras batir a la serbia Neda Kozic por un rotundo 6-1 y 6-2, tras 1 hora y 20 minutos de juego. La jugadora de Tolosa, actual subcampeona de España júnior y la quinta jugadora española que conquista el torneo sevillano tras Marta Fraga, Laura Pous, Rebeca Bou y Conchita Martínez Granados, demostró que tiene un futuro espléndido en el tenis cuando sólo cuenta con 17 años.

La sorpresa del torneo hispalense, que contaba entre sus participantes con la granadina Pilar Domínguez, la hispano-argentina afincada en Sevilla Karen Gómez, la granadina Nuria Párrizas y la canaria afincada en Sevilla y miembro del grupo de alto nivel de la Federación Andaluza, Claudia Lorenzo, la dio esta última al estar a punto de sellar su pase a la final de la cita. Lorenzo, con una «wild card» de la organización, cayó en semifinales ante la vencedora del evento Lara Arruabarrena por 6-2, 4-6 y 6-3.

En dobles, triunfó la pareja hispano-holandesa formada por Sara del Barrio y Nicolette Van Uitert a la dupla holandesa de Kim Kilsdonk y Marcella Koek por un marcador de 6-3 y 6-4.

1 Individuales

Puesto	País	Deportista
1.	ESP	Lara Arruabarrena
2.	SRB	Neda Kozic
3.	ESP	Rocío de la Torre
3.	ESP	**Claudia Lorenzo**

2 Dobles

Puesto	País	Deportista
1.	ESP/NED	Sara del Barrio-Nicolette van Uitert
2.	NED/NED	Kim Kilsdonk-Marcella Koek
3.	ITA/ITA	Benedetta Davato-Federica Quercia
3.	ESP/ESP	Lara Arruabarrena-Carla Roset

JUDO

097 INTERNACIONALES DE ESPAÑA

Punta Umbría (Huelva), 14.11.09

- Lugar: Pabellón Municipal
- Nivel: Torneo internacional

Por segundo año consecutivo, Punta Umbría acogió el Campeonato Internacional de España de Judo «Memorial Raúl Calvo», que cumplió su 37.ª edición. Reservado para equipos masculinos absolutos, el torneo contó con una participación de 120 yudocas, repartidos en cinco pesos y procedentes de 5 países: Italia, Alemania, Francia, Portugal y España.

La selección española, como hiciera en 2008, se hizo con el triunfo general al vencer en la final a Francia, en tanto que en tercera posición quedaron los perdedores de las semifinales, el combinado de la región italiana de Campania y el equipo del CAR.

1 Podio

Puesto	País	
1.	ESP	España
2.	FRA	Francia
3.	ITA	Campania
3.	ESP	CAR

VELA/ Extreme 40

098 iSHARES CUP

Almería, 10/12.10.09

- Lugar: Puerto de Las Almadrabillas
- Nivel: Circuito Europeo

En 2009 Andalucía –y Almería– ingresó en el restrigido círculo de la «iShares Cup Extreme 40 Sailing Series», denominado así el Circuito Europeo de esta clase de catamarán creado en 2005 a imagen ampliada del Tornado olímpico y apodado el «Fórmula 1 de los multicascos».

Nacida en 2007 para el ámbito europeo –en 2010 lo hará también para Asia–, la «Cup», patrocinada por la firma iShares, es una competición cerrada a 10 equipos de 4 tripulantes cada uno (con la posibilidad de un quinto invitado) –entre los competidores de 2009 hubo campeones olímpicos y ganadores de la «America's Cup»– que se desarrolla lindando con la costa para solaz de los aficionados.

El circuito 2009 comenzó el 15 de mayo en Venecia y, luego de pasar por Francia, Reino Unido, Alemania y Holanda, recaló en Almería para la celebración de la sexta y última prueba. Para la ocasión, se inscribió, como invitado, el primer multicasco español participante en la Copa: el «Rumbo Almería», patroneado por el santanderino Fernando Echávarri y con los tripulantes gallegos Antón Paz y Jaime Arbones, el asturiano Fernando Rodríguez Rivero y, como apoyo, el andaluz Rafael Trujillo.

Tras las 16 mangas disputadas, la victoria en la prueba almeriense correspondió, con 132 puntos, al «Oman Sail Masirah», del británico Peter Cumming, quien, merced a este triunfo, se adjudicó la Copa 2009. En segunda posición, se situó el «Gitana-LCF Rothschild» (129), del francés Yann Guichard, que tuvo que conformarse con el subcampeonato general, mientras que en 3.ª plaza quedó el «Groupama 40» (112) del también galo Frank Cammas.

El barco español terminó en 9.ª y penúltima posición en la prueba almeriense, con 73 puntos, luego de haber sumado, como mejor resultado parcial, cuatro terceros puestos.

1 Clasificación general final de la Copa

Puesto	País	Equipo, patrón	Patrón	Puntos
1.	OMN	«Oman Sail Masirah»	Peter Cumming	53
2.	FRA	«Gitana-LCF Rothschild»	Yann Guichard	52
3.	OMN	«Oman Sail Renaissance»	Loïck Peyron	48
4.	FRA	«Groupama 40»	Frank Cammas	41
5.	FRA	«Luna»	Eric Maris	27
6.	GBR	«iShares»	Shirley Robertson	27
7.	GBR	«BT»	Nick Moloney	26
8.	NED	«Holmatro»	Miich Boot	24
9.	GBR	«Ecover»	Mike Golding	9

TENIS

099 ITF GRANADA

Granada, 28.09/04.10.09

- Lugar: Club Real Sociedad de Tenis
- Nivel: ITF WTA 25.000$ (Women's Circuit)

El ITF Granada-Trofeo Mapfre, uno de los torneos femeninos más importantes sobre pista rápida que se disputan en Andalucía, celebró en 2009 su cuarta edición y, a pesar de que se realizó coincidiendo en el tiempo con los torneos WTA de Las Vegas, Tokio y Tbilisi, reunió en las pistas

01 Abierto femenino de tenis de Pozoblanco ■Foto Antonio Medina

02 Internacionales de Andalucía Femeninos, en Sevilla. La campeona, Lara Arruabarrena

03 El equipo campeón de la iShares Cup 2009 ■Foto Deporte Andaluz

04 Torneo de Tenis ITF de Granada. María Irigoyen, campeona, y Beatriz García, subcampeona

05 La iShares Cup en Almería ■Foto Deporte Andaluz

del Club Real Sociedad de Tenis a algunas de las mejores raquetas del circuito.

Andalucía estuvo representada por las cuatro mejores granadinas del momento, invitadas por la organización y que además se lo ganaron por su gran rendimiento. Así, acudieron Nuria Párrizas, Lucía Cervera, la jovencísima campeona de España cadete Pilar Domínguez y Lucía Martínez, que ganó su plaza como vencedora del 57ª Trofeo Corpus. Estuvieron acompañadas por la sevillana Estrella Cabeza, subcampeona en 2008 de este torneo, que se enfrentó en duelo fratricida a la granadina Pilar Domínguez con victoria de la primera (3-6, 6-1 y 6-1). La palaciega fue la andaluza que más lejos llegó del torneo: fue eliminada en octavos por Nina Bratchikova por 3-6, 7-5 y 6-2.

La argentina María Irigoyen se proclamó ganadora de la edición de 2009 al vencer en una final presenciada por más de 1.000 personas a la española Beatriz García Vidagany, que se retiró por problemas físicos en el tercer set cuando el marcador reflejaba un 7-5 y 2-6. Beatriz caía en la tercera manga por 4-3 y 0-30 en contra en el octavo juego.

En la final de dobles, las rusas Nina Bratchikova y Arina Rodionova se impusieron a su compatriota Valeria Savinykh, que hacía pareja con la argentina Betina Jozami, por 6-1, 3-6 y 10-5.

1 Individuales

Puesto	País	Deportista
1.	ARG	María Irigoyen
2.	ESP	Beatriz García
3.	RUS	Valeria Savinykh
3.	RUS	Elena Bovina

2 Dobles

Puesto	País	Deportista
1.	RUS/RUS	Nina Bratchikova-Arina Rodionova
2.	ARG/RUS	Betina Jozami-Valeria Savinykh
3.	FRA/FRA	Florence Haring-Violette Huck
3.	FRA/FRA	Irena Pavlovic-Stéphanie Vongsouthi

TENIS

100 ITF WOMEN CIUDAD DE POZOBLANCO

Pozoblanco (Córdoba), 28.06/05.07.09

- Lugar: Club Tenis Pozoblanco, Polideportivo Municipal de Pozoblanco
- Nivel: ITF WTA 50.000$ (Women's Circuit)

La sevillana Estrella Cabeza y la segoviana Sara del Barrio encabezaron a la 'Armada' española en los Campeonatos Internacionales de Andalucía en Pista Rápida-Open Diputación Ciudad de Pozoblanco, cita «ITF Women» puntuable para el circuito WTA y con 50.000$ en premios, que se disputó del 28 de junio y hasta el 5 de julio de 2009, coincidiendo parcialmente con el «ATP Challenger» masculino.

Cabeza, campeona en Pozoblanco en 2008, llegó a la cita cordobesa tras un arranque de temporada irregular, en el que todavía no había sumado ningún título. La palaciega, que pasó al cuadro principal sin jugar la previa, no pudo conservar su corona ya que cayó en la segunda ronda (octavos) frente a la rumana Agnes Szatmari por 6-1 y 6-0. Del Barrio, por su parte, cayó en la primera ronda. Completaron la participación andaluza las granadinas Pilar Domínguez y Lucía Cervera (ambas con «wild card»), que sucumbieron a las primeras de cambio.

La alemana Angelique Kerber fue la encargada de destronar a Estrella Cabeza tras imponerse en un duelo fácil a la eslovaca Kristina Kucova por 6-3 y 6-4. En dobles, la representación andaluza corrió a manos de Estrella Cabeza que, junto a Sara del Barrio, se enfrentó a la dupla Kerber-Pavloviv, ante las que sucumbieron en su primer partido.

1 Individuales

Puesto	País	Deportista
1.	GER	Angelique Kerber
2.	SVK	Kristina Kucova
3.	RUS	Anastasia Rodionova
3.	RUS	Vesna Manasieva

2 Dobles

Puesto	País	Deportista
1.	CZE/UKR	Andrea Hlavackova-Olga Sauchuk
2.	RUS/ROU	Nina Bratchikova-Agnes Szatmari
3.	GER/FRA	Angelique Kerber-Irena Pavlovic
3.	RUS/RUS	Anastasia Rodionova-Arina Rodionova

TENIS DE MESA

101 LIGA EUROPEA DE NACIONES

Priego de Córdoba (Córdoba), 01.04.09

- Lugar: Pabellón Municipal
- Nivel: Evento internacional de la ETTU

Priego de Córdoba acogió el primer partido de la historia de la «European Nations League» celebrado en España. El enfrentamiento entre el equipo español y Italia, correspondiente a la 2.ª jornada a esta nueva competición de la Unión Europea de Tenis de Mesa, llenó con un millar de espectadores el Pabellón municipal de la localidad subbética, que recibió al ídolo local, el palista Carlos Machado, n.º 1 nacional.

Pese a la efeméride, el ambiente festivo y las buenas sensaciones del combinado español, victorioso en la jornada inaugural, los italianos se encargaron de aguar la celebración al imponerse por 1-3 de forma inesperada. Nada hacía, no obstante, presagiar este resultado luego del primer punto, que cayó del lado español merced al triunfo de Machado sobre Marco Rech Daldosso por un meridiano 3:0 (11-6, 11-6, 11-4).

En el segundo partido se puso en acción el que iba a ser verdugo de los españoles: Nyagol Stoyanov. El transalpino batió primero a Marc Durán por 3:2 (5-11, 12-10, 11-6, 6-11, 11-9) y en el cuarto punto hizo lo propio con Machado por 3:1 (16-18, 11-7, 11-7, 11-7). Por medio, Stefano Tomasi se deshizo de Alfredo Carneros por 3:1 (11-8, 11-9, 6-11, 11-7).

M

ATLETISMO/ Ruta

102 MARATÓN DE SEVILLA

Sevilla, 22.02.09

Nivel: Maratón internacional / Campeonato nacional

El 25.º Maratón Ciudad de Sevilla, subtitulado Gran Premio de Andalucía al ser la prueba de estas características más importante de la Comunidad Autónoma, mostró el duelo abisinio entre Dogaga y Adem, dos atletas de peso internacionales, mientras el español Rafael Iglesias actuó de invitado en la 'fiesta' y obtuvo el título de campeón nacional, que se ponía en juego en esta cita que cumplió sus Bodas de Plata.

En mujeres, otra dos etíopes, Tadesse y Abnet ocuparon plaza de podio, aunque esta vez batidas por la portuguesa Barrios. Muy alejada de este trío, la gallega Mª Jesús Gestido ganó la medalla de oro nacional.

En total, concluyeron la prueba 2.828 atletas, de los cuales 42 se clasificaron también en el Campeonato de España de maratón masculino y 9 en el femenino. La prueba comenzó en la pista del Estadio Olímpico y concluyó en el mismo recinto.

1 Podios: Maratón de Sevilla

Puesto	País	Deportista	Marca
Clasificación masculina			
1.	ETH	Haylu Dogaga	2:10:31
2.	ETH	Hussein Adem	2:11:23
3.	ESP	Rafael Iglesias	2:11:51
Clasificación femenina			
1.	POR	Marisa Barrios	2:26:00
2.	ETH	Girma Tadesse	2:33.11
3.	ETH	Simegn Abnet	2:33:22

2 Podios: Campeonato de España de Maratón 2009

Puesto	CA	Deportista	Marca
Clasificación masculina			
1.	*CYL*	Rafael Iglesias	2:11:51
2.	*PVA*	Asier Cuevas	2:14:23
3.	*GAL*	Elías Domínguez	2:21:03
Clasificación femenina			
1.	*GAL*	Mª Jesús Gestido	2:40:26
2.	*NAV*	Ana Casares	2:44:31
3.	*CLM*	Mª José de Toro	2:45:30

ATLETISMO/ Ruta

103 MEDIA MARATÓN DE MOTRIL

Motril (Granada), 20.09.09

Nivel: Medio Maratón internacional / Campeonato nacional

Dos títulos repartió la 26.º Media Maratón Ciudad de Motril: el propio de la carrera y el Campeonato de España de medio maratón, que cumplía su 18.ª edición. El magrebí El Mouaziz se hizo con el triunfo de la carrera, seguido 'en un pañuelo' por el extremeño Pablo Villalobos –quien, de este modo, se alzaba con la medalla de oro en el Nacional–, Yator, Mohammed Blal, Fernando Rey y Miguel Ángel Gamonal.

En mujeres, esquema parecido. Victoria para la keniana Chepkirui y 2.ª plaza para la corredora del Puerto de Alicante Malika Asahssah, campeona de España, por delante de Azucena Díaz y la andaluza «Lola» Pulido.

Concluyeron la prueba 884 hombres y 104 mujeres.

1 Podios: Media Maratón de Motril

Puesto	País	Deportista	Marca
Clasificación masculina			
1.	MAR	Abdelhadi El Mouaziz	1:03:19
2.	ESP	Pablo Villalobos	1:03:32
3.	KEN	Elias Yator	1:03:35
Clasificación femenina			
1.	KEN	Joyce Chepkirui	1:12:22
2.	ESP	Malika Asahssah	1:12:57
3.	ESP	Azucena Díaz	1:13:57

2 Podios: Campeonato de España de Media Maratón 2009

Puesto	CA	Deportista	Marca
Clasificación masculina			
1.	*EXT*	Pablo Villalobos	1:03:32
2.	*CLM*	Fernando Rey	1:03:47
3.	*EXT*	Miguel Ángel Gamonal	1:03:57
Clasificación femenina			
1.	*VAL*	Malika Asahssah	1:12:57
2.	*MAD*	Azucena Díaz	1:13:57
3.	*AND*	Dolores Pulido	1:14:47

ATLETISMO/ Ruta

104 MEDIA MARATÓN SEVILLA-LOS PALACIOS

Los Palacios y Villafranca (Sevilla), 20.12.09

Nivel: Medio Maratón internacional

La 'media' más popular de Andalucía contó con el respaldo, un año más –y van 31 ediciones–, de la participación (2.823 atletas concluyeron) y de las marcas. Se impuso el keniano Cosmers Kemboi luego de un fulgurante esprint mediante el que batió a los rusos Rybakov, que llegaron 6 segundos más tarde. El sevillano Jesús Brenes, 5.ª (1:08:37), fue el primer español.

En mujeres (56 concluyeron), venció con gran registro la también keniana Monica Jepkoech. A poco menos de un minuto, su compatriota Jepchumba y, después, muy lejos, la 3.ª y primera española, la andaluza Susana Segovia Mudie.

1 Podios

Puesto	País	Deportista	Marca
Clasificación masculina			
1.	KEN	Cosmers Kemboi	1:03:56
2.	RUS	Eugeny Rybakov	1:04:02
3.	RUS	Anatoly Rybakov	1:04:03
Clasificación femenina			
1.	KEN	Monica Jepkoech	1:10:59
2.	KEN	Beatrice Jepchumba	1:11:45
3.	ESP	Susana Segovia	1:21:33

ATLETISMO/ Ruta

105 MEDIA MARATÓN SIERRA DE CÓRDOBA

Córdoba, 14.06.09

Nivel: Medio Maratón internacional

Marcas modestas fueron las que arrojó la 8.ª Media Maratón Sierra de Córdoba, en la que ambos podios fueron ocupados por deportistas africanos, dándose la circunstancia de que los tres primeros de la prueba pertenecían al club Nike y eran eritreos. El primer español clasificado resultó el local Antonio González, en la 5.ª posición. Concluyeron 312 atletas.

Podios

Puesto	País	Deportista	Marca
Clasificación masculina			
1.	ERI	Abrha Adhanom	1:12:33
2.	ERI	Yared Asmerom	1:16:01
3.	ERI	Gebru Sereke	1:18:47
Clasificación femenina			
1.	KEN	Beatrice Toroitich	1:31:09
2.	MAR	Nazha Machrouh	1:35:20
3.	KEN	Khadija Baghyay	1:35:47

ATLETISMO/ Ruta

106 MEDIO MARATÓN CÓRDOBA-ALMODÓVAR

Almodóvar del Río (Córdoba), 27.09.09

Nivel: Medio Maratón internacional

Con salida en la capital cordobesa y llegada a Almodóvar del Río, el 24.º Medio Maratón que lleva los nombres de ambas localidades, siguiendo la tendencia de las 'medias' andaluzas de 2009, tuvo triunfadores africanos en las personas del marroquí Elouardi y la keniana Chepkirui.

Podios

Puesto	País	Deportista	Marca
Clasificación masculina			
1.	MAR	Mounir Elouardi	1:04:17
2.	ESP	Javier Montenegro	1:11:10
3.	ESP	Laureano García	1:11:37
Clasificación femenina			
1.	KEN	Joyce Chepkirui	1:11:47
2.	MAR	Nazha Machrouh	1:13:58
3.	ESP	Mª Dolores Jiménez	1:24:28

ATLETISMO/ Ruta

107 MEDIO MARATÓN DE ALMERÍA

Almería, 01.02.09

Nivel: Medio Maratón internacional

El español Miguel Ángel Barzola, del Puerto de Alicante, y la etíope de 22 años Dergenesh Shisraw se impusieron en las categorías masculina y femenina, respectivamente, en el 12.º Medio Maratón Internacional Ciudad de Almería, que terminaron 850 atletas, 86 de ellos mujeres.

Podios

Puesto	País	Deportista	Marca
Clasificación masculina			
1.	ESP	Miguel Ángel Barzola	1:05:58
2.	KEN	Cosmers Kemboi	1:06:02
3.	POL	Pawel Ochal	1:07:42
Clasificación femenina			
1.	ETH	Dergenesh Shisraw	1:12:10
2.	ESP	Beatriz Ros	1:15:41
3.	MAR	Fatima Ayachi	1:16:00

ATLETISMO/ Ruta

108 MEDIO MARATÓN DE MÁLAGA

Málaga, 29.03.09

Nivel: Medio Maratón internacional

Dos sensacionales marcas dieron brillo al 19.º Medio Maratón Ciudad de Málaga, 4.º Gran Premio Andalucía de Medio Maratón, en el que acabaron 2.419 deportistas.

El registro de 1h 01:37 del keniano Francis Kosgei representó el mejor tiempo de cuantas 'medias' se celebraron en Andalucía en 2009, hito coincidente en el 'crono' de la hispano-marroquí Malika Asahssah en mujeres, 1h 10:20, con el que entró en la 9.ª posición general.

Enmedio del festival africano, los andaluces mostraron poderío al ocupar tres plazas de podio con el local Javier Díaz y los granadinos Inmaculada Castillo y «Dani» Lahaba.

Podios

Puesto	País	Deportista	Marca
Clasificación masculina			
1.	KEN	Francis Kosgei	1:01:37
2.	ESP	**Javier Díaz**	1:06:35
3.	ESP	**Daniel Lahaba**	1:07:45
Clasificación femenina			
1.	MAR	Malika Asahssah	1:10:20
2.	ETH	Aselefech Assefa	1:15:03
3.	ESP	**Inmaculada Castillo**	1:18:27

ATLETISMO/ Ruta

109 MEDIO MARATÓN DE TORREMOLINOS

Torremolinos (Málaga), 01.02.09

Nivel: Medio Maratón internacional

Dominio africano en el 21.º Medio Maratón Internacional de Torremolinos que coincidió con el de Almería. 802 corredores concluyeron y venció el keniano Kipkosgei, seguido del etíope Kabtamu y su compatriota afincado en España James Moiben, luego de un bonito esprint final. En mujeres, triunfo para la andaluza Mª Eugenia Galán, del Gedysa-Antequera, por delante de su paisana Susana Segovia, del Atlético Torremolinos.

Podios

Puesto	País	Deportista	Marca
Clasificación masculina			
1.	KEN	Tomas Kipkosgei	1:05:38
2.	ETH	Reta Kabtamu	1:05:43
3.	KEN	James Moiben	1:05:45

Clasificación femenina			
1.	ESP	Mª Eugenia Galán	1:26:18
2.	ESP	Susana Segovia	1:30:27
3.	GBR	Carmel Sullivan	1:30:33

ATLETISMO/ Ruta

110 MEDIO MARATÓN DEL EJIDO

El Ejido (Almería), 15.03.09

- Nivel: Medio Maratón internacional

La II Media Maratón de El Ejido tuvo color africano, pues los 6 integrantes de los podios masculino y femenino nacieron en dicho continente, si bien la 3.ª clasificada, la marroquí Saliha Khaldoun, posee nacionalidad española y residencia en Granada. El primer español –y andaluz– en la prueba masculina resultó Enrique Moraza, en la 6.ª posición. Concluyeron 280 atletas.

1 Podios

Puesto	País	Deportista	Marca
Clasificación masculina			
1.	KEN	Clement Koech	1:05:42
2.	MAR	Hafid Mhandi	1:06:30
3.	MAR	Mounir Elouardi	1:06:30
Clasificación femenina			
1.	ETH	Mihret Tadesse	1:15:02
2.	MAR	Fatima Ayachi	1:15:44
3.	ESP	Saliha Khaldoun	1:16:02

ATLETISMO/ Pista

111 MEETING DE ATLETISMO MÁLAGA 2009

Málaga, 27.06.09

- Lugar: Estadio Municipal
- Nivel: IAAF Area Permit Meeting (Reunión internacional del calendario IAAF)

La segunda reunión atlética más relevante de España en 2009, sólo superada por la de Madrid, fue el joven Meeting de Málaga, heredero del Gran Premio de Andalucía, un evento que se situó en el 4.º escalón de la IAAF dentro de los «meetings» y que disfrutó de un nivel significativo de marcas.

Destacaron 4 pruebas entre las 15 programadas (8 para hombres y 7 para mujeres). Primero, los 800 metros masculinos, gracias al brillante duelo de andaluces mantenido entre Luis Alberto Marco y Manuel Olmedo, entre los cuales se coló el serbio Goran Nava. Sólo 9 centésimas separaron al vencedor del tercero, tras el cual llegaron Álvaro Rodríguez y el también sevillano Antonio Reina, a 21 centésimas del primero.

Por su parte, los 1.500 metros reunieron a lo mejor de la distancia en España (Casado, Estévez, Esteso, Jesús España, Bustos, Diego Ruiz...) y a un buen elenco extranjero (Rui Silva, Baba, Kemboi, Mekonnen Gebremedhin...). En total, 20 inscritos (más 17 en la carrera B) y un desenlace de categoría, con triunfo de Kemboi, seguido de 'Gebre' y Casado.

También los 5.000 metros rayaron a gran nivel con las exhibiciones del eritreo Tadese –con una gran marca de 13:07.02– y la keniana Momanyi, en ambos casos dejando a sus inmediatos perseguidores a casi diez segundos.

Por último, la mayor demostración de superioridad la firmó la palentina Marta Domínguez, quien, en plena preparación de su asalto al Campeonato del Mundo, ganó los 3.000 obstáculos con 17 segundos de margen sobre la segunda clasificada, la rusa Ivanova.

1 Vencedores

Prueba	País	Deportista	Marca
200m (F)	RUS	Yuliya Chermoshanskaya	23.27
1500m (F)	UKR	Iryna Lishchynska	4:06.48
5000m (F)	KEN	Grace Kwamboka Momanyi	15:08.31
3000m obstáculos (F)	ESP	Marta Domínguez	9:16.50
400m vallas (F)	AUS	Jana Pittman-Rawlinson	55.67
Pértiga (F)	GER	Silke Spiegelburg	4.35
Jabalina (F)	ROU	Monica Stoian	57.24
200m (M)	MRI	Stéphane Buckland	20.33
800m (M)	ESP	Luis Alberto Marco	1:48.14
1500m (M)	KEN	Nicholas Kiptanui Kemboi	3:35.47
5000m (M)	ERI	Zersenay Tadese	13:07.02
Altura (M)	CUB	Lisvany Pérez	2.28
Triple (M)	GBR	Philips Idowu	17.05
Martillo (M)	HUN	Krisztian Pars	79.95
Peso (M)	BLR	Andrei Mikhnevich	20.81

ATLETISMO/ Pista

112 MEETING IBEROAMERICANO

Huelva, 10.06.09

- Lugar: Estadio Iberomericano
- Nivel: Reunión internacional

El «V Meeting Iberoamericano de Atletismo» constó de 16 pruebas (7 femeninas y 9 masculinas), la mayoría de las cuales gozaron de un nivel aceptable de marcas y participación. En mujeres, destacó la prueba de 800 metros, por el duelo librado entre la marroquí Benhassi y la cubana Zulia Calatayud (2:00.20), con la vallisoletana Maite Martínez (2:01.11), de testigo. Asimismo, resultó brillante el mano a mano entre Natalia Rodríguez y Marta Domínguez (8:36.53), en los 3.000 metros, dejando a sus más inmediatas rivales a más de 20 segundos.

La única victoria andaluza de la reunión tuvo la firma de Mercedes Chilla, en jabalina, superando en su 4.º lanzamiento la barrera de los 60 metros y derrotando a la cubana Noraida Bicet (59.10), líder de la prueba desde el comienzo.

En hombres, amén del duelo entre Pestano y Casañas (64.45), en disco, sobresalieron las carreras de medio fondo y fondo. En 800m, Quesada batió a Luis Alberto Marco (1:46.47) y Eugenio Barrios (1:46.61) por estrecho margen. En 1500m, el portugués Silva se impuso al etíope Mekonnen Gebremedhin (3:35.17) –seguido de Diego Ruiz y Arturo Casado– con buena marca, aunque mejor fue la del keniano de 19 años William Biwott en la final B: 3:34.14.

Por último, Bezabeh se impuso en los 5.000 metros con buen registro, superando a Jesús España (13:10.73), los eritreos Medhin (13:11.01) y Tadesse, y los españoles Castillejo, Lamdassem e Higuero.

1 Vencedores

Prueba	País	Deportista	Marca
400m (F)	ESP	Lorena Bokesa	53.99
800m (F)	MAR	Hasna Benhassi	1:59.55
3000m (F)	ESP	Natalia Rodríguez	8:35.86
3000m obstáculos (F)	ETH	Korahubish Bedada Itaa	9:29.52
400m vallas (F)	CRO	Nikolina Horvat	57.25
Longitud (F)	ROU	Alina-Ramona Militaru	6.35
Jabalina (F)	ESP	Mercedes Chilla	61.76

01 Marta Domínguez en el Mitin de Atletismo de Málaga ■Foto Deporte Andaluz

02 Entrada del vencedor del Maratón de Sevilla 2009 ■Foto José Manuel Cabello

03 El Pabellón de Priego de Córdoba se llenó para el primer partido de la Liga Europea de Naciones, entre España e Italia ■Foto CTM CajaSur Priego

04 Recta final del Medio Maratón Sevilla-Los Palacios

05 Los 3.000m obstáculos del Mitin Iberoamericano, en Huelva ■Foto Diputación de Huelva

06 Mundialito de petanca, en Almuñécar (Granada)

01

02

03

04

05

06

400m (M)	DOM	Ericson Hurtault	46.24
800m (M)	ESP	Miguel Quesada	1:46.17
1500m (M)	POR	Rui Silva	3:34.18
3000m obstáculos (M)	FIN	Jukka Keskisalo	8:21.28
5000m (M)	ESP	Alemayehu Bezabeh	13:10.10
110m vallas (M)	USA	Aubrey Herring	13.56
Altura (M)	CUB	Lisvanys Pérez	2.25
Peso (M)	POR	Marco Fortes	20.52
Disco (M)	ESP	Mario Pestano	64.88

ACT.SUBACUÁTICAS/ Hockey

113 MEMORIAL JAVIER LÓPEZ CONDE

Mairena del Aljarafe (Sevilla), 11.07.09
- Lugar: Centro Acuático
- Nivel: Torneo internacional

El Memorial Javier López Conde, primer torneo internacional de hockey subacuático organizado en España, registró en su segunda edición el triunfo de las Selecciones españolas femenina y masculina dentro de una competición cuya organización fue dificultosa, toda vez que la piscina de Hytasa, sede del equipo organizador –el Club Universitario de Actividades Subacuáticas de Sevilla–, se hallaba en obras durante el verano.

Participaron 6 conjuntos en categoría masculina: 3 combinados portugueses, 2 españoles y la selección holandesa. Tras el primer equipo español, se clasificaron Portugal 1 y España 2.

En mujeres, sólo compitieron 4 equipos nacionales. El triunfo correspondió a la selección española, seguida del club anfitrión, el CUASS, y el Madrid Hockey Sub.

POLO

114 MEMORIAL JOSÉ IGNACIO DOMECQ

San Roque (Cádiz), 03/12.04.09
- Lugar: Santa María Polo Club
- Nivel: Torneo internacional

Uno de los más arraigados torneos andaluces de polo, el Memorial José Ignacio Domecq, registró el triunfo del equipo Hizan-Santa María tras imponerse en la final al Scapa-John Smith por 14:10.

Instituido en homenaje al bodeguero José Ignacio Domecq González, el torneo gaditano, uno de los dos eventos españoles que fueron incluidos en el calendario internacional de 2009, arrancó con una primera fase –del 3 al 9 de abril– en la que los seis equipos participantes se enfrentaron en una liguilla de todos contra todos.

Posteriormente, las semifinales enfrentaron a Hizan contra Billingbear Park (13:10) y Scapa-John Smith contra Santa Quiteria (11:8) y definieron la final entre los dos mejores conjuntos de la primera fase.

La composición del equipo campeón fue la siguiente: Pablo Mora, Gabriel Gómez, Juan Losada, Eugenio Del Pino y Adrián González. Por su parte, el cuadro subcampeón lo formaron Gabriel Aguirre, Mateo Velasco, Michael Redding y Martín Iturraspe.

1 Clasificación final

Puesto	Equipo
1.	Hizan-Santa María
2.	Scapa-John Smith
3.	Santa Quiteria
4.	Billingbear Park
5.	Xie Xie
6.	4 Polo-La Isla

VELA/ Kiteboarding

115 MOVISTAR KITE PRO TARIFA 2009

Tarifa (Cádiz), 01/05.07.09
- Lugar: Playa de Valdevaqueros
- Nivel: Prueba del Circuito mundial KPWT

En España se han disputado durante 2009 tres Campeonatos del Mundo de vela: dos en «Fórmula Windsurfing», en El Puerto de Santa María (Cádiz) y Santa Pola (Alicante), y uno de «Kiteboarding», en Tarifa.

El primero de los dos Mundiales acogidos en suelo andaluz fue el tarifeño. Del 1 al 5 de julio, la Playa de Valdevaqueros fue la sede del 2.º evento de los 9 puntuables para el Campeonato del Mundo del «Kite Pro World Tour», disputado bajo la fórmula de series.

Se celebraron 6 pruebas, en las cuales, se registraron tres terceras plazas y un triunfo para los españoles, por medio de la catalana Gisela Pulido, en «Freestyle», a la que secundaron la polaca Ania Grezlinska y la también española Noelia Núñez. Las otras medallas de bronce correspondieron al malagueño Álex Pastor, en la categoría masculina, y a Abel Lago, en «Race».

Tras Tarifa, el Campeonato mundial visitó otras 8 sedes antes de terminar, el 29 de noviembre, en Essaouira (Marruecos).

1 Vencedores

Prueba	País	Regatista
Freestyle (F)	ESP	Gisela Pulido
Freestyle (M)	SWE	Mike Blomvall
Race (F)	FRA	Fabienne d'Ortoli
Race (M)	FRA	Bruno Sroka
Kiteloop (F)	ITA	Alice Brunacci
Kiteloop (M)	USA	Jesse Richman

PETANCA

116 MUNDIALITO

Almuñécar (Granada), 12/13.12.09
- Lugar: Playa de San Cristóbal
- Nivel: Evento internacional

Los últimos días del año la petanca andaluza se vistió de gala para la celebración del 2.º «Open» Internacional de Petanca de Almuñécar, más conocido como Mundialito. El evento hizo honor a su nombre reuniendo a 232 deportistas de 9 países y 8 Comunidades Autónomas. Estuvieron presentes petanqueros de Alemania, Bélgica, España, Francia, Holanda, Reino Unido, Italia, Marruecos y Portugal.

Ochenta y cuatro equipos disputaron el torneo masculino (Tripletas), en el que resultó vencedor la selección francesa formada por Marco Foyot, Alain Phalippot y Stéphane Delforge, quienes batieron en la final a los marroquíes ex campeones mundiales Allaoui Hafid y El Mankari, acompañados de Ajouad Mohamed. Por el bronce, Andalucía derrotó a Cartagena.

En el apartado femenino, con 16 dúos en liza, la dupleta de las sevillanas Reyes Dorado y «Mariló» Orgambídez se hizo con el triunfo por delante de la Delegación Malagueña –compuesta por jugadoras del club Cenachero de Torre del Mar– y la Selección Andaluza.

Podios

Puesto	País	Deportistas
Dupletas (F)		
1.	ESP	Reyes Dorado y Mariló Orgambídez
2.	ESP	Eloisa Caracuel y Ana Marín
3.	ESP	Carmen Morales y Simona Viúdez
Tripletas (M)		
1.	FRA	Jean-Marco Foyot, Alain Phalippot y Stéphane Delforge
2.	MAR	Allaoui Hafid, El Mankari y Ajouad Mohamed
3.	ESP	Miguel Cardeñas, Joaquín Martín y Antonio Copado

GOLF

117 OPEN DE ANDALUCÍA

Alcalá de Guadaíra (Sevilla), 26/29.03.09

- Lugar: Real Club de Golf de Sevilla
- Nivel: Circuito Europeo

Fue ésta la quinta ocasión en que el Circuito Europeo recaló en el campo sevillano, sito en Alcalá de Guadaíra y diseñado por José María Olazábal: en 1993 albergó una prueba del Circuito Challenge; en 2004 acogió el Open de Sevilla del Circuito Europeo, y ese mismo año fue sede de la Copa del Mundo; y en 2008 fue escenario del Open de España.

Con estas credenciales y bajo el impulso del golfista malagueño Miguel Ángel Jiménez y el patrocinio de la Consejería de Turismo, Comercio y Deporte de la Junta de Andalucía y Valle Romano Golf&Resort, la cita reunió a 152 profesionales, aspirantes al triunfo y a repartirse el millón de euros en premios con que estaba dotado el torneo.

El Open de Andalucía, prueba del Circuito Europeo de la PGA y valedero para la Orden de Mérito, convirtió a Sevilla y a Andalucía en el foco de atención del golf europeo de primer nivel. De hecho, el torneo llegó por televisión a 300 millones de personas de todo el mundo.

Tras cuatro intensas jornadas, la victoria sonrió al danés Soren Kjeldsen, quien libró un bonito duelo con el escocés David Drysdale hasta el hoyo 17 del último recorrido, cuando al británico le pudo la presión. Las dos jornadas iniciales habían deparado el sorprendente liderato del escocés Chris Doak y el alemán Marcel Siem, aunque tras la tercera ronda ya se puso al frente Kjeldsen gracias a una tarjeta impecable de 62 golpes, récord del campo, que le situó con 14 golpes bajo el par.

Clasificación final

Puesto	País	Deportista	Golpes
1.	DEN	Soren Kjeldsen	274 (-14)
2.	GBR	David Drysdale	277 (-11)
3.	ITA	Francesco Molinari	278 (-10)
3.	GBR	Graeme Storm	278 (-10)
5.	GBR	Alastair Fosryth	279 (-9)

AJEDREZ

118 OPEN DIPUTACIÓN DE MÁLAGA

Málaga, 11/18.07.09

- Lugar: Excma. Diputación Provincial de Málaga
- Nivel: Torneo Internacional (Calendario FIDE)

El GM serbio Dragan Paunovic se adjudicó invicto la duodécima edición del Open Internacional Diputación de Málaga, una cita cada año más relevante que repartió 13.000 euros en premios y que concitó a 13 Grandes Maestros en el Nuevo Salón de Actos de la institución, junto al Paseo Marítimo Antonio Banderas de la capital costasoleña.

Paunovic, que acudía a Málaga con el quinto mejor puesto en el ranking Elo entre los inscritos, evitó la sorpresa tras entablar en la última ronda con la revelación del torneo, el Maestro FIDE sevillano Jesús Garrido, con quien compartió el primer puesto, ambos con 7 puntos, si bien con mejor desempate para el balcánico.

Tras Paunovic y Garrido se clasificaron a medio punto hasta siete ajedrecistas, entre ellos el jiennense Manuel Rivas, siendo la tercera plaza para el islandés Hannes Stefansson, que había partido con el mejor Elo (2.580) entre los más de un centenar de jugadores inscritos.

Clasificación final

Puesto	País	Deportista	Puntos
1.	SRB	Dragan Paunovic	7,0
2.	ESP	Jesús Garrido	7,0
3.	ISL	Hannes Stefansson	6,5
4.	RUS	Oleg Korneev	6,5
5.	ESP	José Carlos Ibarra	6,5

TENIS

119 OPEN INTERNACIONAL CÓRDOBA 2016

Córdoba, 03/11.10.09

- Lugar: Club Santuario
- Nivel: ITF Futures

Las pistas del Club Santuario acogieron entre los días 3 y 11 de octubre a los participantes del VI Open Internacional Córdoba 2016 de tenis, un torneo en pista dura que repartiró 15.000 dólares en premios.

Gracias a la remodelación de las cinco pistas del club de tenis en las que se pasó del «quick» a la resina sintética, Córdoba disfrutó en 2009 del mejor cartel de la historia del torneo con el eslovaco Pavol Cervenak, José Checa, el castellonense Roberto Baustista, el bielorruso Uladzimir Ignatik, el marbellí Adrián Menéndez, el coreano Daniel Yoo, el irlandés Conor Nilandy o el barcelonés Gerard Granollers.

Bautista defendía el título logrado en la edición anterior, pero esta vez el triunfo cayó en manos del marbellí Adrián Menéndez, que se convirtió en el segundo español capaz de ganar el Open Internacional Córdoba 2016 tras derrotar en la final el eslovaco Pavol Cervenak por un doble 6-3. Menéndez sumó su quinto «Future» de la temporada después de los conquistados en Terrasa en febrero, Valldoreix en mayo, Saint-Gervais (Francia) en julio y Dortmund (Alemania) en agosto, todos ellos sobre tierra batida.

Por su parte, el eslovaco Pavol Cervenak, el jugador con mejor ranking que ha pasado por este torneo (era en esos momentos el 253.º de la ATP), disputó en Córdoba la undécima final ATP de su carrera y la tercera del año.

En dobles, el utrerano Agustín Boje con su pareja Pablo Martín derrotó en la final a la dupla formada por el malagueño Steven Díez y Juan Lizariturry

por un marcador final de 6-3 y 6-3.

1 Individuales

Puesto	País	Deportista
1.	ESP	**Adrián Menéndez**
2.	SVK	Pavol Cervenak
3.	BLR	Uladzimir Ignatik
3.	ESP	Roberto Bautista

2 Dobles

Puesto	País	Deportista
1.	ESP/ESP	**Agustín Boje**-Pablo Martín
2.	ESP/ESP	**Steven Díez**-Juan Lizariturry
3.	NED/KOR	Mark Vervoort-Daniel Yoo
3.	NED/NED	Thomas Schoorel-Tim van Terheijden

DEPORTES AÉREOS/ Ala delta

120 OPEN INTERNACIONAL SIERRA DE CÁDIZ

Algodonales y El Bosque (Cádiz), 05/11.04.09

- Lugar: Cielo de la provincia de Cádiz
- Nivel: Competición del calendario internacional de la FAI

Las localidades de Algodonales y El Bosque se convirtieron en el epicentro del Ala Delta nacional y, de forma incipiente, internacional con la celebración del Open Sierra de Cádiz, una cita inscrita en el calendario de la Federación Aeronáutica Internacional (FAI) organizada por la empresa Juaki Air&Adventure junto con el Club Vuelo Libre de Cádiz.

Esta competición, creada sobre la base del Trofeo Villa de El Bosque (27 años de celebración ininterrumpida), se amplió desde los habituales tres o cuatro días a una semana para empezar a consolidar su nuevo estatus internacional, este año materializado en la presencia de varios competidores de la vecina Portugal además de tres británicos y un alemán.

En cuanto a las categorías, se programaron por vez primera tres: la principal o Clase 1 (alas flexibles), con medio centenar de inscritos, de los que 32 se clasificaron; la Clase 5 (alas rígidas), con siete competidores; y la Clase Sport (alas intermedias), para noveles, con sólo cinco deportistas. Todas las categorías disputaron cuatro mangas, ya que las condiciones meteorológicas frustraron alguna que otra serie, resultando vencedor el catalán Marc Utrillo en reñida lucha con el madrileño «Ako» Abollado, el local Harry Castrillón y el extremeño Daniel Martín Mota. En el resto de categorías, los vencedores fueron Benjamín García (Clase 5) y Iosu Errea (Sport).

1 Clasificación final

Puesto	País	Deportista	Puntos
1.	ESP	Marc Utrillo	2.642
2.	ESP	José Antonio Abollado	2.630
3.	ESP	**Harry Castrillón**	2.618
4.	ESP	Daniel Martín Mota	2.609
5.	ESP	Blay Jr. Olmos	2.564

DEPORTES AÉREOS/ Ala delta

121 OPEN INTERNACIONAL / CTO. ESPAÑA

Zújar (Granada), 05/13.06.09

- Lugar: Cerro de Jabalcón
- Nivel: Competición del calendario internacional de la FAI y Campeonato de España

La localidad de Zújar, por medio del Club de Vuelo Libre Jabalcón, acogió el Open Internacional y Campeonato de España de Ala Delta, un evento tutelado por la FAI si bien la participación foránea se redujo a la presencia del australiano Jonny Durand, tercero en la Clase 1 (alas flexibles), la categoría principal que contó con casi medio centenar de participantes y que tuvo a Manuel García (10.º) como mejor andaluz. El triunfo correspondió al madrileño «Ako» Abollado, que superó en más de cien puntos al catalán Blay Jr. Olmos, los dos muy destacados sobre el resto de pilotos.

En el resto de categorías, con una participación algo pobre, el triunfo y por tanto el título de campeón de España fueron a parar al balear Carlos Puñet, en la Clase 5 o alas rígidas, con el andaluz Horacio Calvillo quinto; y al sevillano José Terrón, en la Clase Sport o alas flexibles con mástil. El Club Vuelo Libre de Madrid y la propia selección madrileña acapararon los títulos por clubes y por Comunidades Autónomas, respectivamente, de un evento que sólo pudo celebrar cinco mangas ya que el fuerte viento, el primer día, y la tormenta, después, obligaron a cancelar las restantes.

1 Clasificación final

Puesto	País	Deportista	Puntos
1.	ESP	José Antonio Abollado	3.943
2.	ESP	Blay Jr. Olmos	3.841
3.	AUS	Jonny Durand	3.400
4.	ESP	Blay Olmos	3.340
5.	ESP	Daniel Martín Mota	3.231

HÍPICA/ Saltos

122 OTOÑO HÍPICO SALTOS

Vejer de la Frontera (Cádiz), 16/25.10.09

- Lugar: Dehesa de Montenmedio
- Nivel: Concursos Internacionales CSI2*

En Andalucía, en 2009, se celebraron dos conjuntos de concursos internacionales en la disciplina de saltos: los 6 correspondientes al Circuito Hípico del Sol –de 3 y 4 estrellas– y los dos concursos 2 estrellas del «Otoño Hípico», de nuevo en Montenmedio.

El primero de tales concursos tuvo lugar del 16 al 18 de octubre, siendo el Grand Prix Large, el último día, la prueba 'estrella'. La victoria en él correspondió al brasileño afincado en Madrid Felipe R. Guinato, quien derrotó en el desempate a Natalia Golding por tiempos –ambos repitieron los «0 derribos»–, Eduardo Álvarez y el andaluz Mickey Seaquist.

El siguiente fin de semana, de nuevo 4 jinetes –todos españoles– accedieron al desempate y fueron otra vez los tiempos los que decidieron habida cuenta de que todos completaron el recorrido sin 'mácula'. El mayor de los hermanos Mateos, Pedro, venció.

1 Podios

Puesto	País	Jinete/Amazona	Caballo	Puntos
CS2*. GP Large (18.10)				
1.	BRA	Felipe Guinato	*Andiamo's Sunrise*	0+0
2.	ESP	Natalia Golding	*Murat de Reve*	0+0
3.	ESP	Eduardo Álvarez	*Rico Revel*	0+4
CS2*. GP Large (25.10)				
1.	ESP	**Pedro Mateos**	*Ambiente 55*	0+0
2.	ESP	Teresa Arias	*Hockey Bleus d'Amaury*	0+0
3.	ESP	**Ana Mateos**	*Candyboy*	0+0

01 Campeonato de España de Ala Delta, en Zújar (Granada)

02 Ajedrez Open Diputación de Málaga de ajedrez

03 El campeón del Open Internacional de tenis Córdoba 2016: Adrián Menéndez

04 El Open de Andalucía de Golf se disputó en el Real Club de Golf de Sevilla, con victoria de Soren Kjeldsen ■Foto Deporte Andaluz

05 Memorial Domecq de polo, en el Santa María Polo Club ■Foto Salva Moreno

06 Open Internacional Sierra de Cádiz ■Foto Juaki Air&Adventure

Página anterior, prueba de Tarifa (Cádiz) del Circuito Mundial KPWT de Kitesurf ■Foto Julien Gazeau

01

02

03

04

05

06

01 Raid Tierras de Al-Andalus a su paso por Carmona (Sevilla)

02 Otoño Hípico ■Foto Michael Steiger

03 Bruce Tirabassi se impuso en el Rallye de Palma del Río (Córdoba), perteneciente al Campeonato de España de Rallyes de Tierra

04 Rallye Ramblas de Huércal Overa, en Almería ■Foto CD Andinas Racing

05 Peugeot Loewe Tour de Golf en Estepona (Málaga). Borja Etchart, campeón ■Foto Luis Corralo

P

PÁDEL

123 PADEL PRO TOUR

Circuito multi-evento

- Nivel: Torneos internacionales

El «Padel Pro Tour» es el principal circuito profesional del pádel. En 2009 se compuso de 30 torneos en España y Argentina; 6 de tales competiciones se llevaron a cabo en Andalucía. Fueron las siguientes:

1 II Internacionales Ciudad de Granada

Granada. WE Fitness Club, 11/17.05

Puesto	País	Pareja	Resultado de la final
1.	ARG	Miguel Lamperti y Matías Díaz	3 6 6
2.	ARG	Hernán Auguste y Gaby Reca	6 4 2

2 VIII Internacionales de Pádel «Córdoba 2016»

Córdoba. Club Deportivo Sierra Morena, 22/28.06

Puesto	País	Pareja	Resultado de la final
1.	ARG	Juan Martín Díaz y Fernando Belasteguín	7 7
2.	ARG	Miguel Lamperti y Matías Díaz	6 5

3 XII Internacionales de Pádel Ciudad de Marbella

Marbella (Málaga). C.P. Nueva Alcántara, 26.07/02.08

Puesto	País	Pareja	Resultado de la final
1.	ARG	Juan Martín Díaz y Fernando Belasteguín	6 6
2.	ARG	Sebastián Nerona y Cristian Gutiérrez	3 4

4 5 VI Internacionales Ciudad de Fuengirola

Fuengirola (Málaga). Reserva del Higuerón, 03/09.08

Puesto	País	Pareja (M)	Resultado de la final
1.	ARG	Sebastián Nerona y Cristian Gutiérrez	7 4 6
2.	ARG	Juan Martín Díaz y Fernando Belasteguín	5 6 4
Puesto	País	Pareja (F)	Resultado de la final
1.	ESP	Carolina Navarro y Alejandra Salazar	6 6
2.	ARG	Carla Tenorio y Valeria Pavón	3 3

6 II Internacionales de Pádel Ciudad de Sevilla

Sevilla. Palacio de los Deportes de San Pablo, 07/13.09

Puesto	País	Pareja	Resultado de la final
1.	ARG	Hernán Auguste y Gaby Reca	6 2 6
2.	ARG	Miguel Lamperti y Matías Díaz	1 6 4

GOLF

124 PEUGEOT LOEWE TOUR

Estepona (Málaga) 17/19.09.09

- Lugar: Atalaya Golf & Country Club
- Nivel: Circuito Nacional

El Atalaya Golf & Country Club, en Estepona, acogió una de las ocho pruebas puntuables para el Peugeot Loewe Tour, circuito nacional que entraba en la recta final de su undécima edición. Se trató de la séptima prueba de este ya tradicional certamen, a la que acudieron 83 profesionales en su mejor momento de juego, ya que algunos de ellos iban a continuación a disputar las pruebas pre-clasificatorias del Tour Europeo.

El torneo se disputó a tres vueltas, con un corte en la clasificación de los 45 mejores al término de la segunda jornada. Y lo cierto es que la competición no pudo estar más igualada y emocionante, ya que a la última ronda llegaron hasta once jugadores separados por un solo golpe. De todos ellos, fue el joven bilbaíno Borja Etchart, de 21 años, el que se adjudicó el trofeo para estrenar así su palmarés. El vasco finalizó con un acumulado de 205 golpes, once bajo par, uno menos que el canario Pedro Linhart y dos menos que el almeriense Juan Parrón y el vallisoletano «Chico» Lagarto. Para redondear la jornada, el catalán Carlos Pérez firmó un espectacular albatros en el hoyo 8, un par 5 de 470 metros.

1 Clasificación final

Puesto	País	Deportista	Golpes
1.	ESP	Borja Etchart	205 (-11)
2.	ESP	Pedro Linhart	206 (-10)
3.	ESP	Juan Parrón	207 (-9)
3.	ESP	«Chisco» Lagarto	207 (-9)

R

HÍPICA/ Raid

125 RAID KALIBER TIERRAS DE AL-ANDALUS

Jerez de la Frontera (Cádiz) / Andújar (Jaén), 27.03/04.04.09

- Nivel: Evento nacional CEN2*

Pese a su carácter nacional, matizado por una amplia participación foránea, el 4.º Raid Tierras de Al-Andalus fue uno de los acontecimientos hípicos del año en Andalucía por la magnitud del itinerario. En 8 etapas, desde Jerez a Andújar, los 22 equipos y 21 binomios participantes recorrieron una distancia de 496,2 kilómetros, pasando por Sanlúcar de Barrameda, El Rocío, Santiponce, Dos Hermanas, Carmona, Écija, Córdoba y Montoro.

El ganador, con las 8 etapas finalizadas, fue el equipo compuesto por Íñigo del Solar y Teresa Lozano, montando a «Zafia 50%» y «Cardhu», con 31 horas, 49 minutos y 51 segundos. A 49:36, se clasificó el conjunto de Emma Rosell y María Capdevila, con «Al-Jatib» y «Pinyó».

En 3.ª posición y ganador de la categoría de binomios, Eduardo Sánchez Hidalgo, a lomos de «Hermes», empleando 33:40:32. De los 43 participantes, acabaron 37.

AUTOMOVILISMO/ Rallyes Todo Terreno

126 RALLYE BAJA ALMANZORA

Huércal-Overa (Almería), 18/19.04.09

- Lugar: Pistas colindantes a Huércal-Overa
- Nivel: Puntuable para el Campeonato de España

La localidad almeriense de Huércal-Overa fue el epicentro del Rallye Baja Almanzora, con el añadido de Ramblas de Huércal-Overa, que en su cuarta edición sirvió para desprecintar el Nacional de Rallyes Todo Terreno. La escudería Andinas Racing, organizadora del evento, planteó un itinerario

dividido en dos etapas, cada una de ellas rondando los 200 kilómetros, en las que se recorrían pistas de arena del Norte de la provincia, con salida en Mojácar y meta en Cuevas de Almanzora después de transitar localidades como Turre, Garrucha, Vera, Lubrín, Zurgena y Pulpí, entre otras.

Un exigente trazado que completaron 18 de los 36 participantes, correspondiendo el triunfo al piloto anfitrión José Francisco González Haro, quien hizo valer su conocimiento del terreno para aventajar en nueve minutos a Óscar Hernández, ambos al volante de un Mitsubishi Montero.

1 Clasificación final

Puesto	País	Deportista	Vehículo
1.	ESP	**J. Francisco González**	Mitsubishi Montero
2.	ESP	Óscar Hernández	Mitsubishi Montero
3.	ESP	Fernando Hernández	Nissan Pathfinder
4.	ESP	Jaume Collelldevall	Mitsubishi Montero
5.	ESP	**José Zaragoza**	Bowler Wildcat

AUTOMOVILISMO/ Rallyes de tierra

127 RALLYE CIUDAD DE PALMA DEL RÍO

Palma del Río (Córdoba), 13/14.03.09

- Lugar: Carreteras colindantes a Palma del Río
- Nivel: Puntuable para el Campeonato de España

La quinta edición del Rallye Palma del Río -se celebra en años impares alternándose con Pozoblanco- fue la cita encargada de inaugurar a mediados de marzo el Campeonato de España de rallyes de tierra, que seguiría después en Guijuelo, Lanzarote, Cabanas y Ejea de los Caballeros.

Sobre un total de 208,88 kilómetros (93,89 de ellos cronometrados, repartidos en una decena de tramos), el francés Brice Tirabassi se impuso con su Subaru Impreza por escasos tres segundos de margen a Xavi Pons, vencedor el año anterior en tierras cordobesas, el primero de los Mitsubishi Lancer que rivalizaron con el galo. Tirabassi llegó como vencedor a la meta y se coronó junto al Teatro Coliseo de Palma del Río, en tanto que Willy Villanueva fue el mejor en el Grupo N.

1 Clasificación final

Puesto	País	Deportista	Vehículo	Tiempo
1.	FRA	Brice Tirabassi	Subaru Impreza	51:35.7
2.	ESP	Xevi Pons	Mitsubishi Lancer	51:38.6
3.	ESP	Yeray Lemes	Mitsubishi Lancer	53:11.4
4.	ESP	Óscar Fuertes	Mitsubishi Lancer	53:19.0
5.	ESP	Jordi Martí	Mitsubishi Lancer	55:35.6

AUTOMOVILISMO/ Rallyes Todo Terreno

128 RALLYE COMARCA DEL CONDADO

Santisteban del Puerto (Jaén), 03/04.10.09

- Lugar: Pistas colindantes a Santisteban del Puerto
- Nivel: Puntuable para el Campeonato de España

Los municipios jiennenses de Santisteban del Puerto, Castellar, Chiclana de Segura y Montizón albergaron la tercera edición del Rallye Comarca del Condado, penúltima prueba puntuable para el Nacional de Rallyes Todo Terreno, que se cerró en la localidad lusa de Portalegre. Casi una treintena de equipos se inscribieron en una cita organizada por el Club 4x4 Condado Jaén y que se programó sobre cerca de 150 kilómetros, con un prólogo de cinco y tres pasadas por un trazado de 47.

La prueba jiennense tuvo como vencedor al almeriense Javier Herrador pese a los problemas con la transmisión de su BMW, aventajando en casi un minuto a Luis Recuenco. Alberto Dorsch se impuso en la categoría reservada a coches de serie al volante de un Toyota.

1 Clasificación final

Puesto	País	Deportista	Vehículo
1.	ESP	**Javier Herrador**	BMW X5
2.	ESP	Luis Recuenco	Mitsubishi L-200
3.	ESP	Víctor Manuel Tello	Mitsubishi Montero
4.	ESP	Alfonso Piñón	Nissan Patrol
5.	ESP	Jaume Collelldevall	Mitsubishi Montero

AUTOMOVILISMO/ Rallyes de asfalto

129 RALLYE SIERRA MORENA

Córdoba y provincia, 15/17.10.09

- Lugar: Carreteras de la provincia de Córdoba
- Nivel: Puntuable para el Campeonato de España

Las carreteras de Córdoba acogieron a mediados de octubre el XXVII Rallye Sierra Morena, novena y antepenúltima prueba puntuable para el Campeonato de España de rallyes de asfalto. Una cita organizada por la Escudería Rall Racing, programada sobre 611 kilómetros, 186 de ellos cronometrados, con cuatro tramos muy duros: Pozoblanco, Cerrobejuelas, Posadas y Villaviciosa.

La prueba, en ausencia del líder Enrique García Ojeda, se presentaba como un duelo entre los Porsche 911 GT de Xevi Pons, Sergio Vallejo y Miguel Fuster, favoritos entre los 47 vehículos inscritos. Con cerca de 30.000 aficionados diseminados por la Sierra de Córdoba, el pulso se decantó a favor de los dos pilotos del equipo Nupel, Vallejo y Pons, quienes firmaron las dos primeras plazas aprovechando el abandono por salida de pista de Fuster, del equipo Pro Rallye. Alberto Monarri (Clase N), Joan Vinyes (Copa Clio R3), Fran Cima (Trofeo Júnior), Emilio Segura (Vehículos de Producción), Vicente Cabanes (Históricos) y Sergio Fluxa (No Homologados) fueron el resto de vencedores en el único rallye andaluz del Nacional.

1 Clasificación final

Puesto	País	Deportista	Vehículo	Tiempo
1.	ESP	Sergio Vallejo	Porsche 911	1:51:51.7
2.	ESP	Xevi Pons	Porsche 911	1:52:50.2
3.	ESP	Manuel Aviñó	Porsche 997	1:54:17.6
4.	ESP	Alberto Monarri	Subaru Impreza	1:55:10.5
5.	ESP	Joan Vinyes	Renault Clio	1:57:52.8

VELA/ Olímpica y ligera

130 REGATA DE AÑO NUEVO

El Puerto de Santa María (Cádiz), 02/05.01.09

- Lugar: Puerto Sherry
- Nivel: Regata Internacional ISAF

Por quinto año consecutivo, la Regata de Año Nuevo gaditana –«V Bay of Cádiz. New Year's Race», como figura en el calendario de la ISAF– abrió la temporada de vela en España en lo que a Regatas Internacionales se refiere. Ésta, la primera de las 8 calendadas en las costas españolas, estuvo reservada a las clases RS:X y Techno 293 y contó con la participación de las dos grandes dominadoras mundiales de la clase olímpica:

01 Regata de Año Nuevo ■Foto FAV

02 Rallye Sierra Morena: Equipo Nupel-Xevi Pons y Sergio Vallejo ■Foto FAA

03 Subida a Ubrique (Cádiz)

04 Semana Olimpica Andaluza ■Foto FAV

05 Rallye Comarca del Condado. En acción, Luis Recuenco, segundo ■Foto Media Racing

06 Subida al Pico Veleta, en Sierra Nevada (Granada)

03

04

05

06

Marina Alabau y Blanca Manchón.

La menor de la saga Manchón se alzó con el triunfo –y de camino se hizo con el título andaluz de la disciplina– tras ganar las 5 regatas de que constaron todas las clases. Junto a la sevillana, pisaron el podio las alemanas Moama Delle (11 puntos) y Amelie Lux (15).

En hombres, el gaditano Juan Manuel Moreno se impuso con 6 puntos (sumó 2 parciales) al francés Etienne Saz (17) y al balear Mateo Sanz (24), plata y bronce, respectivamente.

Por su parte, en la prueba de Techno 293 «open», prueba inaugural de la Copa de la España de la clase, el canario Luis Rodríguez logró ganar por un solo punto de diferencia al balear Rafael Ruiz –5 por 6–, en tanto que en 3.ª posición quedó el valenciano Adrián Hubert (10).

1 Vencedores

Prueba	País	Regatista
RS:X (F)	ESP	**Blanca Manchón**
RS:X (M)	ESP	**Juan Manuel Moreno**
Techno «open»	ESP	Luis Rodríguez
470 (F)	ESP	Marina Gallego y Julia Rita
470 (M)	ESP	Onán Barreiros y Aarón Sarmiento
49er	ESP	Federico y Arturo Alonso
Finn	ESP	**Rafael Trujillo**
Laser Standard	ESP	Javier Hernández
Laser Radial (F)	ESP	Susana Romero
Laser Radial (M)	ESP	**Luis Miguel Pérez**
RS:X (F)	POL	Malgorzata Bialecka
RS:X (M)	ESP	**Juan Manuel Moreno**

2 Campeones de España

Prueba	CA	Regatista(s)
470 (F)	*BAL*	Marina Gallego y Julia Rita
470 (M)	*CAN*	Onán Barreiros y Aarón Sarmiento
49er	*AST*	Federico y Arturo Alonso
Laser Standard	*CAN*	Javier Hernández
Laser Radial (F)	*CAN*	Susana Romero
RS:X (F)	*BAL*	Andrea Ferrer
RS:X (M)	*AND*	**Juan Manuel Moreno**

S

VELA/ Olímpica y ligera

131 SEMANA OLÍMPICA DE ANDALUCÍA

El Puerto de Santa María (Cádiz), 25.02/01.03.09

- Lugar: Puerto Sherry
- Nivel: Regata Internacional ISAF Grado 3 y Campeonatos nacionales

La «Andalusian Olympic Week – Carnival Trophy» es una de las 8 Regatas Internacionales de nivel ISAF que se celebraron en España y una de las 26 que en todo el mundo disfrutaron de dicha catalogación en 2009. En esta temporada cumplió su 4.ª edición con la participación de doscientos regatistas procedentes de 15 países.

El evento andaluz acogió en los 5 días de competición regatas para 6 clases distintas, aunando, en las olímpicas, la disputa del Campeonato de España 2009. Fue el caso de las clases 470 y RS:X (tanto en hombres como en mujeres), 49er, Laser Standard y Laser Radial, y no así el Finn –clase olímpica, pero cuyo Nacional se disputaría más entrado el año– y el Laser Radial masculino, no olímpico.

Entre las victorias más destacadas, sin duda sobresalió la del linense Rafael Trujillo, quien, en Finn, se impuso en las 9 regatas de que constó la prueba, por delante del catalán Álex Muscat y el murciano Diego Fructuoso.

En Laser Standard, el tinerfeño Javier Hernández se impuso en el duelo entre los españoles más destacados de la categoría a Joaquín Blanco, Jesús Rogel y Pablo Guitián, con el polaco Stelmaszyk en 5.ª posición.

Otros polacos, Michal Majewski y Michal Przybytek, junto al francés Pierre Loquet, pusieron en RS:X las cosas difíciles al gaditano Juan Manuel Moreno, quien, pese a la oposición foránea, se hizo con el triunfo y el título nacional tras las 8 regatas.

En esa misma clase, pero en mujeres, la ausencia de las grandes 'estrellas' Alabau y Manchón dejó vía libre a que las polacas Malgorzata Bialecka, Agata Brygola y Marta Hlavvaty monopolizaran el podio, siendo la balear Andrea Ferrer la primera española (8.ª).

1 Vencedores

Prueba	País	Regatista(s)

AUTOMOVILISMO/ Montaña

132 SUBIDA A UBRIQUE

Ubrique (Cádiz), 18/19.04.09

- Lugar: Carreteras colindantes a Ubrique
- Nivel: Puntuable para el Campeonato de España

La XIV Subida a Ubrique fue la prueba encargada de abrir el Campeonato de España de Montaña, un certamen compuesto de otras seis citas. La Escudería Ubrique planteó un recorrido de 4.400 kilómetros entre Ubrique y Benaocaz a través de las carreteras A-373 y A-2302, con una pendiente media del 6,97% y una máxima del 9,8%. La fuerte lluvia y la niebla obligaron a la suspensión de los entrenamientos libres previos a la fase B.

La cita gaditana fue dominada de cabo a rabo por el gijonés José Antonio López-Fombona, tricampeón nacional, que se anotó las dos fases de que constó la denominada «Subida al cuero» a pesar de la dura oposición del andaluz José Antonio Aznar. Además del asturiano, en la categoría A2 y en la general, resultaron vencedores Manuel Maldonado (A), Pedro Roca (CM), Isidoro Jiménez (N), Ángel Castro (GT) y Rafael Serratosa (H).

La prueba única andaluza del Campeonato de España de Montaña cerró el año con la buena noticia de recibir el visto bueno de la FIA para convertirse de cara a 2010 en prueba de la Copa de Europa y de la Challenge Internacional Europea de Montaña.

1 Clasificación Fase A

Puesto	País	Deportista	Vehículo	Tiempo
1.	ESP	José A. López-Fombona	Audi A4	2:25.286
2.	ESP	Raúl Borreguero	Audi A4	2:26.523
3.	ESP	**José Antonio Aznar**	Audi A4	2:26.633
4.	ESP	Eduardo Noriego	Mitsubishi Lancer	2:33.073
5.	ESP	**José Carlos Lirola**	BMW M3	2:34.196

2 Clasificación Fase B

Puesto	País	Deportista	Vehículo	Tiempo
1.	ESP	José A. López-Fombona	Audi A4	2:24.137
2.	ESP	**José Antonio Aznar**	Audi A4	2:26.535
3.	ESP	Raúl Borreguero	Audi A4	2:27.132
4.	ESP	**Manuel Maldonado**	Seat Ibiza	2:27.132
5.	ESP	Ángel Castro	Seat Toledo	2:33.663

MONTAÑISMO/ Carreras por Montaña

133 SUBIDA AL VELETA

Granada, 02.08.09
- Nivel: Prueba internacional

La autodenominada «Carrera más dura del Mundo» cumplió sus Bodas de Plata con el triunfo el italiano Lorenzo Trincheri, del club US Maurina Imperia, que cubrió los 50 kilómetros de recorrido en 3 horas, 53 minutos y 32 segundos, a una media de 4:40 el kilómetro.

El transalpino adelantó en un cuarto de hora al murciano Meroño, segundo clasificado, y en 17 minutos al granadino Ignacio Morón. En mujeres, la primera clasificada fue la murciana Esther Sánchez, 113.ª en la general de esta 25.ª edición.

La Subida Granada - Pico Veleta, cuya primera carrera data de 1985, asciende desde los 650 metros de altitud de la capital granadina hasta los 3.397 del Pico Veleta, segunda cima más elevada de Sierra Nevada y 3.ª de la Península Ibérica.

1 Podios

Puesto	País	Deportista	Tiempo
Absoluta masculina			
1.	ITA	Lorenzo Trincheri	3:53:32
2.	ESP	José Antonio Meroño Escudero	4:08:40
3.	ESP	Ignacio Morón González	4:10:37
Absoluta femenina			
1.	ESP	Esther Sánchez Pérez	5:52:32
2.	ESP	Mª Teresa Salvador Rico	6:19:06
3.	ESP	Lucía Conde Calero	6:41:35

AJEDREZ

134 TORNEO CIUDAD DE LINARES

Linares (Jaén), 19.02/07.03.09
- Lugar: Teatro Cervantes
- Nivel: Torneo Internacional de Categoría XXI

Después de tres años compartiendo sede con la localidad mexicana de Morelia, el XXVI Torneo Internacional Ciudad de Linares volvió a celebrarse únicamente en suelo andaluz, perdiendo de esa forma el calificativo 'Intercontinental' en su denominación aunque manteniendo una participación de lujo. Y es que la ciudad jiennense reunió a cuatro Grandes Maestros del «top-ten» de la FIDE, a saber: el indio y vigente campeón mundial Viswanathan Anand (2), el ucraniano Vassily Ivanchuk (3), el noruego Magnus Carlsen (4) y el azerí Teimour Radjabov (7); a quienes acompañaron el armenio Levon Aronian (11), el chino Wang Yue (13), el ruso Alexander Grischuk (14) y el cubano Leinier Domínguez (23). La fuerza media de sus puntos Elo, 2.755, le volvió a valer a Linares la máxima categoría (XXI) dentro de los torneos por sistema de liguilla.

Con el favoritismo de Anand e Ivanchuk, que aspiraban a su cuarto entorchado linarense, el torneo se inició con el indio situándose en cabeza en la primera ronda y avisando de sus intenciones de conquistar su tercer triunfo consecutivo. Pero poco le duraría a Anand el liderato ante el empuje del ruso Grischuk y el armenio Aronian, quienes se harían con la primera plaza compartida hasta su enfrentamiento en la sexta ronda, que ganó Grischuk para alzarse a un liderato que ya no abandonaría.

El ruso, de 25 años, ya había dado espectáculo en la presentación del torneo (venció en cuatro partidas simultáneas de espaldas al tablero y con los ojos vendados) y quiso prolongar su estado de gracia, de modo que cruzó el ecuador de la competición en cabeza tras firmar tablas con Anand y con un punto de margen sobre Carlsen e Ivanchuk.

En la segunda vuelta, el ruso conservó su inspiración para mantener a raya a sus perseguidores, hasta que en la penúltima ronda el ucraniano le dio caza en la clasificación, dando emoción al epílogo. Una jornada final en la que Ivanchuk firmó tablas con negras ante Domínguez y metió presión a Grischuk, quien sin embargo encontró la mejor defensa ante Aronian para sellar también unas tablas que le darían el título pese al empate final a ocho puntos, gracias a sus tres victorias por dos de Ivanchuk.

Grischuk, quien había debutado en el torneo muy joven en 2001, acabando el último una edición que ganó Kasparov, logró en su segunda comparecencia un brillante triunfo que le reportó además 100.000 euros y el honor de unir su nombre al de sus compatriotas Spassky, Karpov, Kasparov y Kramnik, todos ellos campeones del mundo y vencedores en Linares de un súper torneo que para 2010 ya ha anunciado la reducción de ocho a seis jugadores y que negoció, sin llegar a un acuerdo, compartir de nuevo sede, esta vez con los Emiratos Árabes.

1 Clasificación final

Puesto	País	Deportista	Puntos
1.	RUS	Alexander Grischuk	8,0
2.	UKR	Vassily Ivanchuk	8,0
3.	NOR	Magnus Carlsen	7,5
4.	IND	Viswanathan Anand	7,0
5.	AZE	Teimour Radjabov	6,5
6.	CHN	Wang Yue	6,5
7.	ARM	Levon Aronian	6,5
8.	CUB	Leinier Domínguez	6,0

TENIS

135 TORNEO CIUDAD DE MARTOS

Martos (Jaén), 28.09/04.10.09
- Lugar: Club Tenis Martos
- Nivel: ITF Futures

El Club Tenis Martos, con la colaboración de la Junta de Andalucía, la Diputación de Jaén y el Ayuntamiento de Martos, organiza desde hace muchos años el Torneo de Tenis Ciudad de Martos, que en 2009 celebró su 25.ª edición. Para la ocasión se inauguraron nuevas pistas de tenis construidas sobre el mismo terreno que las anteriores, sustituyendo el anterior «tennis-quick» por la novedosa superficie rápida de resina acrílica.

El vencedor en las 'bodas de plata' del ITF Futures de Martos fue el bielouso Uladzimir Ignatik, que derrotó en la final al español Roberto Bautista por un marcador de 6-1, 3-6 y 7-6 (3). El malagueño Adrián Menéndez fue el andaluz que más lejos llegó al jugar los cuartos de final, donde cayó ante Thomas Oger por 7-5, 6-7 (3) y 7-6 (7). Steven Díez y Agustín Boje sucumbieron en la segunda ronda. Sin embargo, en dobles los andaluces tuvieron más suerte ya que Menéndez fue finalista junto a su pareja José Checa y Javier Valenzuela llegó a semifinales con Ricardo Ojeda.

1 Individuales

Puesto	País	Deportista

01

02

04

01 Torneo Internacional de Sotogrande. Copa de Oro ■Foto Salvador Moreno

02 Torneo Internacional de España de balonmano femenino, celebrado en Almería. Recoge el trofeo de campeona la andaluza Noelia Oncina, como capitana de la selección española

03 Torneo de Ajedrez de Linares (Jaén)

04 La versión masculina del Torneo Internacional balonmanístico tuvo lugar en Algeciras (Cádiz)

03

1.	BLR	Uladzimir Ignatik
2.	ESP	Roberto Bautista
3.	ESP	David Canudas
3.	MON	Thomas Oger

Dobles

Puesto	País	Deportista
1.	ESP/ESP	Abraham González-Carlos Rexach
2.	ESP/ESP	José Checa-**Adrián Menéndez**
3.	NED/NED	Thomas Schoorel-Tim van Terheijden
3.	ESP/ESP	**Ricardo Ojeda-Javier Valenzuela**

POLO

136 TORNEO INTERNACIONAL

San Roque (Cádiz), 28.07/30.08.09

- Lugar: Santa María Polo Club
- Nivel: Torneo internacional

El más prestigioso de los torneos españoles y uno de los diez más importantes del Mundo, el 38.º Torneo Internacional de Polo, registró el triunfo del equipo Taittinger-Dos Lunas en la Copa de Oro Alto Handicap, la competición 'reina' de esta gran concentración que tuvo lugar en el más destacado club nacional, el Santa María.

Compuesto por el uruguayo Santiago Stirling, el inglés Pascual Sáiz de Vicuña y los argentinos Gonzalo Pieres –considerado uno de los mejores jugadores internacionales– y Rodrigo Rueda, el cuarteto 'rojo' se impuso en dos de sus tres enfrentamientos de primera fase –perdió ante Ayala por 13:14– y venció en semifinales al líder del otro grupo, el Ilovka-Las Balas por 10:8.

En la otra semifinal, Las Monjitas desarboló a Ayala (16:7) y avisaba de su peligro para la final. En efecto, los argentinos dominaron el último partido desde el principio, pero Taittinger remontó y en el desempate se llevó el triunfo (10:11).

Amén de la Copa de Oro Alto Handicap, el Internacional de Sotogrande contuvo otros 7 torneos, 2 de Alto, 3 de Mediano y 2 de Bajo, los cuales terminaron de componer el menú de referencia estival dentro el concierto mundial del polo.

Clasificación final Copa de Oro Alto Handicap

Puesto	Equipo	
1.	Taittinger-Dos Lunas	29.08
2.	Las Monjitas	
3.	Ayala	
4.	Ilovka-Las Balas	
5.	**Leones Fun & Basics**	(1.º Copa Subsidiaria)
6.	Broncos	
7.	El Rosario	

Clasificaciones resto de Copas

Torneo	Equipo	Fecha
Alto **Copa de Plata**	Las Monjitas	15.08
Alto **Copa de Bronce**	Ayala	02.08
Mediano **Copa de Oro**	Ayala Esperanza	30.08
Mediano **Copa de Plata**	Ayala Esperanza	16.08
Mediano **Copa de Bronce**	Scapa-John Smith	01.08
Bajo **Copa de Oro**	L-14	30.08
Bajo **Copa de Plata**	Kia-El Corzo	15.08

BALONMANO

137 TORNEO INTERNACIONAL DE ESPAÑA (F)

Almería y Vícar, 20/22.11.09

- Lugar: Pabellón Moisés Ruiz y Pabellón Municipal de Vícar
- Nivel: Torneo amistoso preparatorio para el Mundial

De nuevo dos localidades andaluzas, en este caso Almería y Vícar, fueron las organizadoras del Torneo Internacional de España femenino que se disputó en noviembre y que formaba parte de la preparación para el Mundial de China que se disputaría en diciembre.

La selección española fue la clara dominadora del evento, alzándose con el primer puesto una jornada antes de acabar el campeonato. Venció con relativa claridad a sus tres rivales. En el Moisés Ruiz de Almería y en el Municipal de Vícar, localidades que comparten el único equipo andaluz de la División de Honor ABF femenina, el Vícar Goya Koppert, se vivieron tres días de intenso balonmano en los que una jugadora de la tierra, la roquetera Carmen Dolores Martín, fue elegida mejor jugadora. Cristina González fue la mejor guardameta y la máxima goleadora fue la japonesa Shio Fujii.

Clasificación

		País	Partidos	G	E	P	F	C	Pt
1.	ESP	**España**	3	3	0	0	80	64	6
2.	JPN	Japón	3	1	1	1	81	76	3
3.	SLO	Eslovenia	3	1	0	2	70	78	2
4.	ANG	Angola	3	0	1	2	75	81	1

Partidos

Jornada	Resultado			Fecha
1.ª	Angola	29 - 29	Japón	20.11.09
1.ª	**España**	25 - 19	Eslovenia	20.11.09
2.ª	Angola	25 - 32	**Eslovenia**	21.11.09
2.ª	**España**	28 - 24	Japón	21.11.09
3.ª	Eslovenia	19 - 28	**Japón**	22.11.09
3.ª	**España**	27 - 21	Angola	22.11.09

BALONMANO

138 TORNEO INTERNACIONAL DE ESPAÑA (M)

Algeciras (Cádiz), 09/11.01.09

- Lugar: Pabellón Ciudad de Algeciras
- Nivel: Torneo amistoso preparatorio para el Mundial

La Real Federación Española de Balonmano eligió Algeciras para que se disputara el XXXIV Torneo Internacional-VIII Memorial Domingo Bárcenas, preparatorio en esta ocasión para el Mundial de Croacia. Junto a la selección nacional, los invitados fueron Alemania, Portugal y Argentina.

Pese a la buena impresión que dio España en la localidad gaditana, las sensaciones no se vieron reflejadas en el posterior Mundial. Aún así, en Algeciras el combinado de Valero Rivera fue el claro dominador del torneo, venciendo sin problemas a las más débiles Argentina y Portugal e imponiéndose con similar contundencia a la que se suponía su principal oponente, Alemania.

Clasificación

		País	Partidos	G	E	P	F	C	Pt
1.	ESP	**España**	3	3	0	0	99	65	6
2.	GER	Alemania	3	2	0	1	68	71	4

3.	POR	Portugal	3	1	0	2	78	90	2
4.	ARG	Argentina	3	0	0	3	80	99	0

Partidos

Jornada		Resultado		Fecha
1.ª	**España**	37 - 28	Argentina	09.01.09
1.ª	**Alemania**	26 - 21	Portugal	09.01.09
2.ª	**España**	34 - 20	Portugal	10.01.09
2.ª	**Alemania**	25 - 22	Argentina	10.01.09
3.ª	**Portugal**	37 - 30	Argentina	11.01.09
3.ª	**España**	28 - 17	Alemania	11.01.09

JUDO

139 TORNEO INTERNACIONAL DE MÁLAGA

Málaga, 21/22.03.09

- Lugar: Polideportivo Ciudad Jardín
- Nivel: Torneo internacional

El VI Trofeo Internacional de Judo Absoluto «Ciudad de Málaga» contó con la participación de yudocas de Portugal, Alemania y España. En 11 de los 14 pesos en competición, la victoria se la adjudicaron yudocas españoles, en tanto que las otras 3 categorías se 'marcharon' al país vecino.

El malagueño fue en 2009 uno de los 4 torneos internacionales celebrados en España. Cabe destacar que en la categoría de +100 kilos se colgó la medalla de bronce el luchador invidente local Rafael Moreno, tres veces paralímpico.

Vencedores

Prueba	País	Deportista
-48kg (F)	ESP	Aida Sarmiento
-52kg (F)	POR	Ana Sousa
-57kg (F)	ESP	Concepción Bellorín
-63kg (F)	ESP	África Gutiérrez
-70kg (F)	ESP	Ainhoa Toro
-78kg (F)	ESP	Marta Tort
+78kg (F)	ESP	Alicia Alonso
-60kg (M)	POR	Joao Santana
-66kg (M)	ESP	David Ramírez
-73kg (M)	ESP	Javier Ramírez
-81kg (M)	POR	Diogo Lima
-90kg (M)	ESP	Jorge Rigueira
-100kg (M)	ESP	Jonathan Delgado
+100kg (M)	ESP	Ángel Parra

PETANCA

140 TORNEO INTERNACIONAL DE SEVILLA

Sevilla, 28/30.08.09

- Lugar: Club Petanca Pino Montano
- Nivel: Evento internacional

El más prestigioso de los torneos internacionales de petanca andaluces es el «Ciudad de Sevilla», que en 2009 celebró su 31.ª edición. Reservado a la competición de tripletas, en categoría masculina, la Selección Valenciana –compuesta por Antonio Lara, José Pérez Estívaliz y Enrique Clemente– derrotó en la final al combinado andaluz.

En el torneo femenino, Andalucía sí logró la victoria tras batir en la final a la Selección Española de Carmen Escacedo, Jennifer López Sánchez y Sandra García Calero.

Finalistas

		Torneo femenino	
1.	ESP	**Andalucía**	30.08
.	ESP	**Reyes Dorado**	30.08
.	ESP	**Ana Marín**	30.08
.	ESP	**Esther Caracuel**	30.08
2.	ESP	España	30.08
		Torneo masculino	
1.	ESP	Selección Valenciana	30.08
2.	ESP	**Selección Andaluza**	30.08
.	ESP	**Óscar Cantón**	30.08
.	ESP	**José Joaquín Romero**	30.08
.	ESP	**Francisco Palazón**	30.08

PETANCA

141 TORNEO INT. DE TORREMOLINOS

Torremolinos (Málaga), 30.10/01.11.09

- Lugar: Pistas de Petanca de Playamar. Paseo Marítimo de Los Álamos
- Nivel: Evento internacional

En la recta final de la temporada, Torremolinos celebró –organizado por el Club local– su 5.º Torneo de Petanca, segundo evento de rango internacional en Andalucía durante 2009 y una de las competiciones con mayor crecimiento nacional e internacional en los últimos años.

En el torneo masculino, reservado a Tripletas, el triunfo correspondió al equipo español formado por Luis de los Reyes, Fran Bezal y Antonio López, luego de derrotar en una reñidísima final a los marroquíes Sghir, Youssef y Rafit. Por el bronce, José Luis Piñero, Manuel Moreno y Alberto Sevillano batieron a los andaluces Francisco y José Palazón, y «Pirolo».

En el capítulo femenino, la dupleta de Rosario Inés y Yolanda Matarranz se alzó con el título por delante de Esther Rodríguez y Sandra García, en tanto que el tercer peldaño del podio correspondió a las sevillanas Reyes Dorado y «Mariló» Orgambídez.

Podios

Puesto	País	Deportistas
Dupletas (F)		
1.	ESP	Rosario Inés y Yolanda Matarranz
2.	ESP	Esther Rodríguez y Sandra García
3.	ESP	**Reyes Dorado** y **Mariló Orgambídez**
Tripletas (M)		
1.	ESP	Luis de los Reyes, Fran Bezal y Antonio López
2.	MAR	Sghir, Youssef y Rafit
3.	ESP	José Luis Piñero, Manuel Moreno y Alberto Sevillano

BALONCESTO

142 TORNEO MARCA CIUDAD DE SEVILLA

Sevilla, 19/21.08.09

- Lugar: Pabellón Municipal de San Pablo
- Nivel: Preparatorio para el Eurobasket

La selección española hizo escala en Sevilla en su camino de preparación para el Eurobasket de Polonia. El Pabellón de San Pablo acogió en pleno agosto un torneo patrocinado por el diario 'Marca' dentro de la denominada «Gira Eñemanía», que reunió en la capital hispalense a los combinados nacionales de España, Eslovenia, Lituania y Reino Unido.

Un excelente test para los hombres de Sergio Scariolo, no en vano eslovenos y británicos estaban encuadrados en su grupo de la primera fase del Europeo. Y a ambos les dieron un serio aviso. España, que se presentó en Sevilla sin su líder Pau Gasol, lesionado en la mano, empezó el torneo con una exhibición ante los ingleses y una victoria igualmente holgada ante los eslovenos, aunque éstos resistieron hasta el descanso (49-45) por la inspiración de Erazem Lorbek. En ambos encuentros, Juan Carlos Navarro y Marc Gasol encabezaron al conjunto español, anotando 17 puntos cada uno en los dos partidos, mientras Felipe Reyes añadió 14 ante Eslovenia.

Como estaba previsto, el duelo de la última jornada entre españoles y lituanos sirvió como final del torneo, dado que también los bálticos habían derrotado a eslovenos y británicos. Aunque el duelo duró poco, ya que España empezó apabullando (10-0) y remató a su rival a la salida de vestuarios tras el descanso, con otro parcial 12-0 para abrir una brecha definitiva (68-40). «La Bomba» Navarro fue de nuevo el referente ofensivo (23 puntos) de una selección que encandiló al público sevillano.

1 Todos los encuentros

Fase		Resultado		Fecha
Liguilla	**Lituania**	81 - 75	Eslovenia	19.08.09
Liguilla	**España**	84 - 63	Reino Unido	19.08.09
Liguilla	Reino Unido	62 - 97	**Lituania**	20.08.09
Liguilla	**España**	89 - 71	Eslovenia	20.08.09
Liguilla	Eslovenia	56 - 63	**Reino Unido**	21.08.09
Liguilla	**España**	100 - 74	Lituania	21.08.09

PÁDEL

143 TORNEOS FEP

Circuito multi-evento

- Nivel: Torneos internacionales

Dentro del calendario de la Federación Española de Pádel tres torneos andaluces recibieron en 2009 la calificación de internacionales. El más importante de todos ellos fue el que llevó el nombre de la Comunidad: los X Internacionales de Pádel de Andalucía.

Celebrados en las instalaciones de La Cartuja por primera vez –antes la sede fue Sotogrande– y bajo la nueva organización de la Federación Andaluza de Pádel, la final de la competición se revistió de gran nivel merced a la presencia del madrileño David Losada y el argentino «Maxi» Sánchez, quienes derrotaron a los andaluces Jordi Muñoz Baixas y Paco Navarro en tres «sets».

El día antes, los adjudicatarios del título se habían deshecho de Fran Iglesias y Allemandi (6:3 y 7:6), en tanto que la pareja andaluza había batido a los gallegos Otero e Yribarren, por 6:3 y 6:1.

1 X Internacionales de Andalucía

Sevilla. La Cartuja, 27/29.11

Puesto	País	Pareja	Resultado de la final
1.	ESP/ARG	David Losada y «Maxi» Sánchez	1 6 7
2.	ESP	**Jordi Muñoz** y **Francisco Navarro**	6 3 5

2 III Internacionales «Córdoba 2016» - Trofeo CajaSur

Córdoba. Real Aeroclub de Córdoba, 24/26.04

Puesto	País	Pareja	Resultado de la final
1.	ESP	**Carolina Navarro** y Alejandra Salazar	6 6
2.	ARG/ESP	Cecilia Reiter y Patricia Llaguno	3 3

3 II Torneo GAC Premium Chiclana de la Frontera

Chiclana (Cádiz). Club La Barrosa, 20/22.08

Puesto	País	Pareja	Resultado de la final
1.	ESP	**Jordi Muñoz** y **Fran Iglesias**	6 6 6
2.	ESP	Ángel Ruiz y Raúl Díaz	7 4 4

MOTOCICLISMO/ Trial

144 TRIAL VILLA DE CAMBIL

Cambil (Jaén), 18/19.04.09

- Lugar: Entorno natural de Cambil
- Nivel: Puntuable para la Copa de España

Por segundo año consecutivo la Copa de España de Trial Clásicas realizó parada en Andalucía. Tras el magnifico sabor de boca de la edición disputada en 2008 en la que la capital Jaén, tras un largo periodo de sequía trialera, albergaba a los pies del Castillo de Santa Catalina unas magníficas zonas, este año era un bello pueblo inmerso en la Sierra Mágina quien recibía a los participantes. Cambil fue el escenario elegido por la Peña Motorista Jiennense para disputar el II Trial Villa de Cambil, que además de para la Copa de España, puntuaba para el Trofeo andaluz de la especialidad.

El recorrido, si bien más corto que en otras pruebas del nacional de clásicas, resultó más que suficiente para que discurrieran holgadamente los casi 100 participantes que acudieron a Cambil. Las zonas, diez, variadas en su diseño, al final se convirtieron en una lucha entre pilotos y motocicletas contra los elementos, en particular contra el barro, que fue el auténtico protagonista de este trial.

1 Clasificación Clásicos

Puesto	País	Deportista	Moto	Puntos
1.	ESP	Xavier Ribo	Bultaco	21 (14+7)
2.	ESP	Rafael Asins	Fantic	30 (16+14)
3.	ESP	Víctor Beltrán	Ossa	31 (17+14)
4.	ESP	José María Carrión	Ossa	33 (14+19)
5.	ESP	José R. Piñeira	Montesa	37 (14+23)

1 Clasificación Expertos

Puesto	País	Deportista	Moto	Puntos
1.	ESP	Narcis Sánchez Coll	Fantic	24 (11+13
2.	ESP	Antoni Ramonet	Fantic	26 (16+10)
3.	ESP	Óscar Mill Miralles	Bultaco	35 (19+16)
4.	ESP	Ramón Membrives	Honda	46 (22+24)
5.	ESP	Ferrán Vilarnau	Honda	55 (29+26)

1 Clasificación Trialeros

Puesto	País	Deportista	Moto	Puntos
1.	ESP	Lluis Díaz Bedate	Bultaco	17 (9+8)
2.	ESP	Francisco J. Aldecoa	Aprilia	22 (14+8)
3.	ESP	Víctor Martín	Honda	40 (16+24)
4.	ESP	Jaume Vila Cubi	Honda	41 (24+17)
5.	ESP	Jordi Vilaplana	Honda	41 (19+22)

01 Triatlón TriStar200 Andalucía, al paso por las playas del Parque Nacional de Doñana, en Huelva ■Foto Actionpixel

02 Internacionales de Andalucia de Pádel, en las instalaciones de La Cartuja ■Foto José Luis Canorea/FAP

03 Torneo Marca Sevilla de baloncesto. Carlos Cabezas, en el partido España-Gran Bretaña ■Foto Javier Díaz

04 Trial de motos clásicas en Cambil (Jaén)

TRIATLÓN / Larga distancia

145 TRISTAR200 ANDALUCÍA

Cádiz-Doñana, 12.09.09

- Lugar: Carreteras de la provincia de Cádiz y Playa de Doñana
- Nivel: Prueba internacional

Andalucía estrenó en 2009 un espectacular y único evento con la organización de una prueba de triatlón de larga distancia o de resistencia aunque innovadora en su formato: el TriStar200 Andalucía, también conocido como «Desafío Doñana» al ser la primera competición en hacer una incursión en ese espacio natural protegido.

La iniciativa correspondió a la firma Star Events y a la Empresa Pública de Deporte Andaluz, dependiente de la Junta de Andalucía, quienes diseñaron una competición de 200 kilómetros que arrancó en Cádiz con el sector de ciclismo, nada menos que 169 kilómetros por las carreteras de la provincia gaditana, atravesando las localidades de San Fernando, Chiclana, Medina Sidonia, San José del Valle, Jerez, El Puerto de Santa María, Rota y Chipiona antes de alcanzar la Desembocadura del Guadalquivir en Sanlúcar de Barrameda. Allí, los casi 400 inscritos debieron cumplimentar un kilómetro de natación antes de afrontar los 30 kilómetros de carrera a pie, por la playa onubense del Parque Nacional de Doñana, para llegar a la meta ubicada en la arena de Matalascañas.

En el sector de bicicleta, el checo Tomas Darby enfiló el pelotón en la subida a Medina Sidonia y abrió un pequeño hueco, pero el británico Paul Amey tomó el mando de la carrera a partir del kilómetro 110 y ya nadie le pudo seguir, si bien en la carrera a pie el español Marcel Zamora, cuádruple vencedor del Ironman de Niza, redujo en cuatro minutos su desventaja para llegar segundo, a casi tres minutos de Amey.

El británico colocó su nombre en el palmarés de esta primera edición junto al de la italiana Martina Dogana, que batió por más de seis minutos a la finlandesa Tiina Boman, mientras la malagueña María Bravo fue tercera a más de una hora de la vencedora. También hubo una competición por relevos en la que se impuso el trío integrado por Adolfo García Quesada, Francisco Martín e Ignacio Morón en seis horas y ocho minutos y medio.

1 Clasificación masculina

Puesto	País	Deportista	Tiempo
1.	GBR	Paul Amey	6h.09:40
2.	ESP	Marcel Zamora	6h.12:31
3.	ESP	Alejandro Santamaría	6h.15:12

2 Clasificación femenina

Puesto	País	Deportista	Tiempo
1.	ITA	Martina Dogana	6h.55:48
2.	FIN	Tiina Boman	7h.02:32
3.	ESP	**María Bravo**	7h.56:13

ORIENTACIÓN/ A pie

146 TROFEO DÍA DE ANDALUCÍA

Almadén de la Plata (Sevilla), 27.02/01.03.09

- Nivel: Evento internacional oficial

El II Trofeo Internacional de Orientación «Día de Andalucía», organizado en Almadén de la Plata –Sierra Norte de Sevilla– por la Asociación Deportiva Lince, supuso el más relevante evento de Orientación de cuantos se disputaron en 2009 en Andalucía, toda vez que estuvo incluido en el calendario de la Federación Internacional (IOF) como prueba puntuable para el Ranking Mundial de Media Distancia, circunstancia de la que en España sólo otras dos competiciones disfrutaron.

Segunda cita además de la Liga Nacional –compuesta por 14 pruebas, siendo la última en Almería–, tomaron parte 653 deportistas de todas las edades y procedentes de 12 países: Alemania, Bélgica, República Checa, Finlandia, Reino Unido, Lituania, Noruega, Suecia, Suiza, Rusia, Estados Unidos y España. De tales atletas, 562 fueron españoles (88 clubes).

La competición comenzó el 28 de febrero con la carrera de Larga Distancia en el Cortijo Morillas, por la mañana, y la carrera de «Sprint», por la tarde, en las calles de la propia localidad de Almadén. Al día siguiente, domingo, en El Berrocal, tuvo lugar la prueba internacional de Media Distancia.

Por clubes nacional, el triunfo correspondió al Colivenc alicantino, que totalizó 3.292,6 puntos, por 2.793,4 del Codan-Extremadura de Badajoz (2.º) y 2.635,1 del Coma malagueño (3.º).

1 Podios Media Distancia

Puesto	País	Deportista	Tiempo
W21 (Sénior femenina)			
1.	FIN	Saila Kinni	32:07
2.	ESP	Ona Rafols	34:20
3.	SUI	Christine Rufer	36:20
M21 (Sénior masculina)			
1.	ESP	Daniel Portal	38:37
2.	FIN	Janne Heikka	38:50
3.	CZE	Zdenek Rajnosek	38:56

GIMNASIA/ Rítmica

147 TROFEO DIPUTACIÓN DE HUELVA

Gibraleón (Huelva), 28.03.09

- Lugar: Pabellón Municipal
- Nivel: Torneo internacional no incluido en calendario FIG

Por primera vez en las 18 ediciones del Trofeo Internacional de Gimnasia Rítmica «Diputación de Huelva», la sede escogida no fue la capital onubense, sino el moderno Pabellón de Gibraleón, en el que se coronó vencedora la ucraniana Olga Ieromina.

La gimnasta eslava fue la mejor tanto en Aro como en Pelota y fue la ganadora sénior indiscutida por delante de la valenciana Jéssica Ruiz y la malagueña Irina Romanyuk. Por su parte, en categoría júnior, se impuso la bielorrusa Katsiaryna Zhyrmont.

Participaron clubes de Reino Unido, Portugal (2), Rusia, Ucrania y España, así como la selección nacional júnior de Bielorrusia. El Trofeo, instituido en 1991 e internacional desde 1998, estuvo organizado por la Diputación onubense, la Federación andaluza y el Club Rítmico Colombino.

1 Podio Concurso General

Puesto	País	Deportista
1.	UKR	Olga Ieromina
2.	ESP	Jéssica Ruiz
3.	ESP	**Irina Romanyuk**

GIMNASIA/ Artística

148 TROFEO INTERNACIONAL LAS AMÉRICAS

Huelva, 25.04.09
- Lugar: Polideportivo Las Américas
- Nivel: Torneo internacional no incluido en calendario FIG

El Trofeo Internacional de Gimnasia Artística «Las Américas» cumplió en 2009 su 26.ª edición con la participación de 50 gimnastas seniors procedentes de 6 países y con la novedad de su inclusión en el calendario de la Federación Española, paso previo para, en un futuro, aspirar a la categoría internacional oficial.

Programados concursos tanto masculino como femenino, a Huelva acudieron gimnastas de España (3 clubes, los sevillanos Hytasa y Blume, y el Onubense local), Costa Rica (1), Irlanda (1), Portugal (5), Reino Unido (2) y Andorra, que participó con su selección nacional. Los gimnastas portugueses fueron los triunfadores del certamen al ocupar 5 de las 6 plazas de podio.

El Trofeo onubense nació en 1983, aunque hasta 1990 no alcanzó la internacionalidad, con la participación de Perú. Es la competición más antigua de Andalucía y la segunda en España, sólo superada por el Trofeo Blume de Barcelona. El organizador es el Club Olímpica Onubense.

1 Podios

Puesto	País	Deportista	Puntos
Concurso general femenino			
1.	POR	Alexandra Choon	49,050
2.	GBR	Megan Tonson	46,450
3.	POR	Filipa Choon	46,150
Concurso general masculino			
1.	POR	Dogo Romero	76,000
2.	POR	Joao Campos	74,100
3.	POR	Ricardo Martins	71,400

V

GOLF

149 VOLVO MUNDIAL MATCH PLAY

Casares (Málaga), 29.10/01.11.09
- Lugar: Finca Cortesín Golf Resort
- Nivel: Circuito Europeo

El municipio malagueño de Casares tuvo el privilegio de acoger el Volvo Mundial Match Play, un torneo de enorme tradición que salió por primera vez en sus 45 años de historia de Wentworth para trasladarse a Finca Cortesín Golf Resort.

El torneo, dotado con 3.250.000 euros, 750.000 para el vencedor, reunió a dieciséis jugadores, entre ellos once de los treinta mejores del ranking mundial. El novedoso formato dividió a los participantes en cuatro grupos de cuatro, con enfrentamientos todos contra todos a 18 hoyos. El primero de cada uno de los grupos accedería a las semifinales, que igual que la final se disputaría a 36 hoyos, en dos rondas de 18.

Al término de la primera fase, en el Grupo A se dio un triple empate del que salió triunfador el estadounidense Anthony Kim por delante de Scott Strange y Retief Goosen; en el B, en el que Sergio García enterró sus opciones ya el primer día con un empate y una derrota, el pase a semifinales fue para el australiano Robert Allenby, el único que pasó invicto; en el C, el argentino Ángel Cabrera se impuso por hoyos tras empatar con McIlroy; y en el D, el inglés Ross Fisher fue el mejor destacado.

Tras la disputa de las semifinales, Kim y Fisher se clasificaron para la pelea final por el Volvo Mundial Match Play, que fue a manos del británico, que se convirtió así en el noveno debutante en la competición capaz de ganar, conquistando su tercer título del Circuito Europeo tras el KLM Open en 2007 y el Abierto de Europa en 2008.

1 Clasificación final

Puesto	País	Deportista
1.	GBR	Ross Fisher
2.	USA	Anthony Kim
3.	AUS	Rober Allenby
4.	ARG	Ángel Cabrera

CICLISMO/ Ruta

150 VUELTA CICLISTA A ANDALUCÍA

De Jaén a Antequera (Málaga), 15/19.02.09
- Lugar: Carreteras de las provincias de Jaén, Málaga, Granada y Córdoba
- Nivel: Prueba por etapas de categoría UCI 2.1

La LV Vuelta Ciclista a Andalucía-Ruta del Sol fue la primera prueba por etapas del calendario profesional español, contando con la participación de 91 ciclistas pertenecientes a 13 equipos, a saber, los nacionales Caisse d'Epargne (con Pablo Lastras defendiendo su victoria de 2008), Euskaltel, Andalucía-CajaSur, Fuji-Servetto, Xacobeo-Galicia y Contenpolis-AMPO, más siete foráneos: los holandeses Rabobank, Skil-Shimano y Vacansoleil, el belga Silence-Lotto, el venezolano Diquigiovanni, el ruso Katusha y el alemán Milram. En el cartel de inscritos, nombres de talla mundial como los del australiano Cadel Evans y el ruso Denis Menchov.

La prueba, organizada un año más por la empresa Deporinter, arrancó en Jaén con un prólogo contrarreloj de poco más de siete kilómetros donde triunfó el equipo de la tierra, Andalucía-CajaSur, merced a las prestaciones del catalán Tondo, que aventajó en un solo segundo al holandés Posthuma. El corredor del Rabobank, sin embargo, arrebataría el liderato a Tondo en la siguiente etapa con meta en la localidad malagueña de Humilladero, donde el Katusha ruso firmó su primer triunfo en una llegada masiva por medio del italiano Napolitano y hubo un corte de escasos segundos que varió el rumbo de la carrera.

El belga Steegmans dio la segunda victoria consecutiva al Katusha en la «volata» de Córdoba en espera de las dos jornadas que debían marcar diferencias al acumularse en ellas las dificultades orográficas. Y en ambas se llevó el triunfo parcial el veterano Rebellin, aunque la agresividad de su equipo, Diquigiovanni, y de los andaluces no bastó para destronar a un líder, Posthuma, que contó con la colaboración de sus compañeros Flecha y Menchov para conservar el maillot. Tondo hizo un último intento en la subida a El Torcal de la clausura y logró despegarse del holandés en un quinteto cabecero con tres corredores del Diquigiovanni (Rebellin, Simoni y Scarponi), pero el trabajo de Rabobank neutralizó la amenaza y Posthuma pudo subir al podio como vencedor de la 55ª Vuelta a Andalucía, escoltado por Tondo y Rebellin, los hombres más fuertes de la carrera.

65 ciclistas completaron las cinco etapas de la ronda andaluza, resultando vencedor por equipos el Diquigiovanni venezolano, mientras que en el resto de clasificaciones secundarias hubo protagonismo andaluz a cargo del malagueño Luis Ángel Maté, ganador de la Montaña, y del gaditano José

01 Trofeo Las Américas ■Foto Diputación de Huelva

02 Podio final de la Vuelta a Andalucía, en Antequera. De izquierda a derecha, Rebellin, Posthuma y Tondo ■Foto Deporinter

03 Trofeo Internacional de Orientación Día de Andalucía, en Almadén de la Plata (Sevilla). Podio final femenino ■Foto Hans Gemperle

04 Ross Fisher venció el Mundial Match Play de Golf, celebrado en 2009 en la malagueña Finca Cortesín

05 Andalucía tuvo un papel sobrasaliente en la Vuelta Ciclista a España. Imagen del ataque de Cadel Evans en La Pandera (Jaén). Más en «Ciclismo» ■Foto Unipublic

Alberto Benítez (Metas volantes). Rebellin (Puntos) y Tondo (Combinada) recogieron el fruto a su notable carrera.

1 Clasificación final

Puesto	País	Deportista	Equipo	Tiempo
1.	NED	Joost Posthuma	Rabobank	17:28:40
2.	ESP	Xavier Tondo	Andalucía-CajaSur	a 0:02
3.	ITA	Davide Rebellin	Diquigiovanni	a 0:03
4.	EVQ	Martin Velits	Milram	a 0:05
5.	ITA	Michele Scarponi	Diquigiovanni	a 0:18

2 Vencedores parciales

Etapa	Recorrido	Km.	Deportista
Prólogo	Jaén-Jaén (c.r.i.)	7,3	Xavier Tondo (ESP/Andalucía)
1.ª	La Guardia-Humilladero	169,2	Danilo Napolitano (ITA/Katusha)
2.ª	Vegas del Genil-Córdoba	164,2	Geert Steegmans (BEL/Katusha)
3.ª	Marbella-Benahavís	162,5	Davide Rebellin (ITA/Diquigiovanni)
4.ª	Torrox Costa-Antequera	165,8	Davide Rebellin (ITA/Diquigiovanni)

a10

tablas

índice: tablas

01 **Planes deportivos** 869

02 **Listados** 879

03 **Juegos Mediterráneos** 892

PLANES.DEPORTIVOS

Nacionales Autonómicos

01 PLAN ADO 2009

Programa creado en 1988 por el Comité Olímpico Español, el Consejo Superior de Deportes y RTVE para becar a los mejores deportistas españoles practicantes de modalidades olímpicas, con vistas a su preparación para los Juegos Olímpicos. En 2009, se beneficiaron de estas ayudas más de 400 deportistas, de los cuales 29 eran andaluces.

1 Andaluces becados

N.º	Deporte	n.º	Apellidos	Nombre	Cat.	Provincia
1	Atletismo	1	CHILLA LÓPEZ	Mercedes	F	Cádiz
2	Atletismo	2	FERNÁNDEZ PELÁEZ	Francisco Javier	M	Granada
3	Atletismo	3	LÓPEZ YERGA	Kevin	M	Sevilla
4	Atletismo	4	MARCO CONTRERAS	Luis Alberto	M	Sevilla
5	Atletismo	5	OLMEDO VILLAR	Manuel	M	Sevilla
6	Atletismo	6	REINA BALLESTEROS	Antonio Manuel	M	Sevilla
7	Atletismo	7	ROMERO FRANCO	Natalia	F	Jaén
8	**Atletismo**	**8**	VIVAS JIMÉNEZ	Borja	M	Málaga
9	**Boxeo**	**1**	DE LA NIEVE LINARES	José Kelvin	M	Huelva
10	Deportes de invierno	1	DELGADO GÓMEZ	Rocío Carla	F	Granada
11	Deportes de invierno	2	HERNÁNDEZ MARTÍN	Regino	M	Málaga
12	Deportes de invierno	3	RIENDA CONTRERAS	María José	F	Granada
13	**Deportes de invierno**	**4**	RUIZ CASTILLO	Carolina Verónica	F	Granada
14	Gimnasia	1	BAZÁN JAIME	Christian	M	Málaga
15	Gimnasia	2	REDONDO RUIZ DE ARÉVALO	Lidia	F	Granada
16	**Gimnasia**	**3**	RUIZ DOMÍNGUEZ	Verónica	F	Huelva
17	**Halterofilia**	**1**	MORILLAS SÁNCHEZ	Isaac Julián	M	Granada
18	Natación	1	ÁLVAREZ CARABALLO	Melquíades Javier	M	Sevilla
19	**Natación**	**2**	MUÑOZ PÉREZ	Rafael	M	Córdoba
20	**Piragüismo**	**1**	MANCHÓN PORTILLO	Beatriz	F	Sevilla
21	**Remo**	**1**	DOMÍNGUEZ ASENSIO	Nuria	F	Sevilla
22	**Tenis de mesa**	**1**	MACHADO SOBRADOS	Carlos David	M	Córdoba
23	Tiro con arco	1	CUESTA COBO	Elías Miguel	M	Jaén
24	**Tiro con arco**	**2**	GÓMEZ FRANCO	Andrés	M	Jaén
25	**Tiro olímpico**	**1**	GÁLVEZ MARÍN	Fátima	F	Córdoba
26	Vela	1	ALABAU NEIRA	Marina	F	Sevilla
27	Vela	2	MANCHÓN DOMÍNGUEZ	Blanca	F	Sevilla
28	**Vela**	**3**	TRUJILLO VILLAR	Rafael Joaquín	M	Cádiz
29	**Voleibol**	**1**	GAVIRA COLLADO	Adrián	M	Cádiz

02 PLAN ADOP 2009

Programa creado en 2005 por el Comité Paralímpico Español y el Consejo Superior de Deportes para becar a los mejores deportistas españoles practicantes de modalidades paralímpicas, con vistas a su preparación para los Juegos Paralímpicos. En 2009, se benefició de estas ayudas un centenar de deportistas, de los cuales 25 eran andaluces.

1 Andaluces becados

N.º	Federación	n.º	Deporte	Apellidos	Nombre	Cat.	Provincia
1	F. A. D. Ciegos	1	Atletismo	ARROYO CIQUE	Miguel Ángel	M	Málaga
2	F. A. D. Ciegos	2	Atletismo	GARNICA ROLDÁN	Manuel	M	Córdoba
3	F. A. D. Ciegos	3	Ciclismo	GIRONA TORRES	Marina	F	Granada
4	F. A. D. Ciegos	4	Ciclismo	GONZÁLEZ MONTAÑEZ	Francisco	M	Málaga
5	F. A. D. Ciegos	5	Ciclismo	LÓPEZ MARTÍNEZ	Ana	F	Almería
6	F. A. D. Ciegos	6	Ciclismo	SUÁREZ RODRÍGUEZ	Juan Francisco	M	Málaga
7	F. A. D. Ciegos	7	Fútbol sala	CUADRADO FREIRE	Alfredo	M	Málaga
8	F. A. D. Ciegos	8	Fútbol sala	GÓMEZ DÍAZ	José Manuel	M	Sevilla

9	F. A. D. Ciegos	9	Fútbol sala	GONZÁLEZ ALCARAZ	Álvaro	M	Málaga
10	F. E. D. Ciegos	10	Fútbol sala	LÓPEZ RAMÍREZ	José	M	Málaga
11	F. A. D. Ciegos	11	Fútbol sala	MARTÍN GAITÁN	Antonio Jesús	M	Málaga
12	F. A. D. Ciegos	12	Fútbol sala	ROSADO CARRASCO	Marcelo	M	Málaga
13	F. A. D. Ciegos	13	Judo	HERRERA GÓMEZ	Mª Carmen	F	Málaga
14	F. A. D. Ciegos	14	Judo	MORENO LÓPEZ	Rafael	M	Málaga
15	**F. A. D. Ciegos**	**15**	Judo	VÁZQUEZ CORTIJO	Abel	M	Sevilla
16	F.A.D. Discapacitados físicos	1	Ciclismo	GARCÍA MARTÍNEZ	Antonio	M	Sevilla
17	F.A.D. Discapacitados físicos	2	Esgrima	SOLER MÁRQUEZ	Carlos	M	Málaga
18	F.A.D. Discapacitados físicos	3	Natación	MARTÍNEZ TAJUELO	Miguel Ángel	M	Jaén
19	F.E.D. Discapacitados físicos	4	Natación	RODRÍGUEZ VELOSO	Sebastián	M	Cádiz
20	F.A.D. Discapacitados físicos	5	Tenis de mesa	PIÑAS BERMÚDEZ	Tomás	M	Granada
21	F.A.D. Discapacitados físicos	6	Tenis de mesa	RUIZ REYES	José Manuel	M	Granada
22	F.A.D. Discapacitados físicos	7	Tenis de mesa	VALERA MUÑOZ-VARGAS	Álvaro	M	Sevilla
23	**F.A.D. Discapacitados físicos**	**8**	Tiro con arco	ZARZUELA IGLESIAS	Juan Miguel	M	Cádiz
24	F.A.D. Paralíticos cerebrales	1	Boccia	MARTÍN PÉREZ	Manuel Ángel	M	Granada
25	**F.A.D. Paralíticos cerebrales**	**2**	Boccia	RODRÍGUEZ VÁZQUEZ	José Manuel	M	Cádiz

03 PLAN ANDALUCÍA OLÍMPICA 2009

Programa creado en 1998 por la Fundación Andalucía Olímpica para apoyar a los mejores deportistas andaluces practicantes de modalidades olímpicas y no incluidos en el Plan ADO nacional. En 2009, se beneficiaron 113 deportistas de 22 modalidades deportivas.

1 Deportistas becados

N.º	Deporte	n.º	Apellidos	Nombre	Cat.	Beca	Provincia
1	Atletismo	1	AMEZCÚA BALBOA	Luis Alberto	M	Future	Granada
2	Atletismo	2	CAMBIL DOMÍNGUEZ	Alejandro	M	Future	Granada
3	Atletismo	3	CHILLA LÓPEZ	Mercedes	F	PAO plus	Cádiz
4	Atletismo	4	COTÁN REYES	Amparo María	F	Future	Sevilla
5	Atletismo	5	FERNÁNDEZ LÓPEZ	Susana	F	Future	Sevilla
6	Atletismo	6	LÓPEZ REINA	José	M	Future	Sevilla
7	Atletismo	7	LÓPEZ YERGA	Kevin	M	PAO plus	Sevilla
8	Atletismo	8	MARCO CONTRERAS	Luis Alberto	M	PAO plus	Sevilla
9	Atletismo	9	MARTOS ROA	Sebastián	M	Future	Jaén
10	Atletismo	10	PEINADO BRAVO	María	F	Future	Jaén
11	Atletismo	11	RECIO CUEVAS	Belén	F	Future	Córdoba
12	Atletismo	12	REINA BALLESTEROS	Antonio Manuel	M	PAO plus	Sevilla
13	Atletismo	13	ROMERO FRANCO	Natalia	F	PAO plus	Jaén
14	**Atletismo**	**14**	VIVAS JIMÉNEZ	Borja	M	PAO plus	Málaga
15	Bádminton	1	MOLINA FERNÁNDEZ	Laura	F	Future	Sevilla
16	**Bádminton**	**2**	VELÁZQUEZ RUIZ-MATEOS	Ernesto	M	Future	Cádiz
17	Boxeo	1	DE LA NIEVE LINARES	José Kelvin	M	PAO plus	Huelva
18	Boxeo	2	MOLINA DÍAZ	José María	M	Future	Córdoba
19	**Boxeo**	**3**	MUSA AMAKTHARI	Yasmina	F	Future	Málaga
20	Ciclismo	1	ALONSO RUBIO	Álvaro	M	PAO	Sevilla
21	Ciclismo	2	LECHUGA ORTEGA	Pablo	M	Future	Jaén
22	Ciclismo	3	LÓPEZ MORALES	Belén	F	Future	Cádiz
23	Ciclismo	4	MANTECÓN GUTIÉRREZ	Sergio	M	Future	Málaga
24	Ciclismo	5	RODRÍGUEZ GÓMEZ	Mª Rosario	F	Future	Cádiz
25	Ciclismo	6	RUZAFA CUETO	Rubén	M	Pre-PAO	Málaga
26	**Ciclismo**	**7**	SÁNCHEZ RUIZ	José María	M	Future	Sevilla
27	Deportes de invierno	1	BOUVRIÉ MORALES	Peter Alexander	M	Future	Granada
28	Deportes de invierno	2	CASTRO OLALLA	Julio	M	Future	Granada
29	Deportes de invierno	3	DE SANTA-OLALLA DE LA PUERTA	Reyes	F	Future	Granada
30	Deportes de invierno	4	DELGADO GÓMEZ	Rocío	F	PAO plus	Granada
31	Deportes de invierno	5	FERNÁNDEZ MUSSO	Manuel	M	Future	Granada
32	Deportes de invierno	6	HERNÁNDEZ MARTÍN	Regino	M	PAO plus	Málaga
33	Deportes de invierno	7	JIMÉNEZ SÁNCHEZ	Diego Jesús	M	Future	Granada
34	Deportes de invierno	8	PADIAL HERNÁNDEZ	Victoria	F	Future	Granada
35	Deportes de invierno	9	RUIZ CASTILLO	Carolina	F	PAO plus	Granada
36	**Deportes de invierno**	**10**	VICENTE RODRÍGUEZ	Paola	F	Future	Granada

37	Esgrima	1	BALDRÉS FERRANDO	Sergio Miguel	M	Future	Almería
38	**Esgrima**	**2**	GUTIÉRREZ CRUZ	Carmen	F	Future	Granada
39	Gimnasia	1	BAZÁN JAIME	Christian	M	PAO plus	Málaga
40	Gimnasia	2	BENEYTO MARTÍN	Eugenio	M	Future	Sevilla
41	Gimnasia	3	GONZÁLEZ PÉREZ	Sara	F	Future	Cádiz
42	Gimnasia	4	MARTÍN GUERRA	Alba	F	Future	Sevilla
43	Gimnasia	5	MONTAÑO RUIZ	Inmaculada	F	Future	Sevilla
44	Gimnasia	6	REDONDO RUIZ DE ARÉVALO	Lidia	F	PAO plus	Granada
45	**Gimnasia**	**7**	RUIZ DOMÍNGUEZ	Verónica	F	PAO plus	Huelva
46	Halterofilia	1	BOLERO SOTILLO	María Teresa	F	Future	Sevilla
47	Halterofilia	2	BRACHI GARCÍA	Josué	M	Future	Sevilla
48	Halterofilia	3	CASADO PÉREZ	José	M	PAO	Sevilla
49	Halterofilia	4	GUIRADO GARCÍA	Francisco Javier	M	PAO	Almería
50	Halterofilia	5	LÓPEZ MIÑARRO	Óscar	M	Future	Málaga
51	Halterofilia	6	MORILLAS SÁNCHEZ	Isaac	M	PAO plus	Granada
52	Halterofilia	7	RUIZ VÁZQUEZ	Juan Carlos	M	Future	Jaén
53	**Halterofilia**	**8**	TARIFA GÓMEZ	Antonio	M	Pre-PAO	Almería
54	Hípica	1	ALANÍS ESPIGARES	Carmen	F	Future	Sevilla
55	Hípica	2	MATEOS BERNÁLDEZ	Pedro Antonio	M	Future	Córdoba
56	Hípica	3	MUÑOZ DÍAZ	Juan Manuel	M	PAO	Sevilla
57	Hípica	4	NAESGAARD RODRÍGUEZ-PASSOLAS	Carmen	F	Future	Málaga
58	Hípica	5	ORTIZ ALCALÁ-ZAMORA	Rafael	M	Future	Córdoba
59	**Hípica**	**6**	SEAQUIST FERNÁNDEZ-CAVADA	Kris	M	Future	Málaga
60	Judo	1	BONITCH GÓNGORA	Juan Germán	M	Future	Granada
61	Judo	2	CASAS MORENO	Cristina	F	Future	Málaga
62	**Judo**	**3**	MADERA MILLA	Francisco Javier	M	Future	Jaén
63	Lucha	1	DE JESÚS LÓPEZ	Nuria	F	Future	Sevilla
64	**Lucha**	**2**	GUTIÉRREZ HEREDIA	José Antonio	M	Future	Granada
65	Natación	1	CAMINO ESTUDILLO	Paula	F	Future	Córdoba
66	Natación	2	GUTIÉRREZ PEÑA	Teresa María	F	Future	Granada
67	Natación	3	MUÑOZ PÉREZ	Rafael	M	PAO plus	Córdoba
68	Natación	4	PELÁEZ NAVARRETE	María	F	PAO	Málaga
69	Natación	5	RECIO PANEQUE	Marta	F	Future	Málaga
70	Natación	6	SNELSON KILBRIDE	Thomas	M	Future	Málaga
71	**Natación**	**7**	SUTILO CATALÁN	Cristina	F	Pre-PAO	Sevilla
72	Piragüismo	1	BAÑOS YERGA	Pablo Enrique	M	Future	Cádiz
73	Piragüismo	2	MONTES LÓPEZ	Joaquín	M	Pre-PAO	Sevilla
74	Piragüismo	3	ROBLES ROMÁN	Manuel	M	Future	Cádiz
75	**Piragüismo**	**4**	RUZ PRIEGO	Ana	F	Future	Huelva
76	Remo	1	ALMUEDO CASTILLO	Ana	F	Future	Sevilla
77	Remo	2	CASANUEVA RODRÍGUEZ-THORICES	Beatriz	F	Future	Sevilla
78	Remo	3	GUZMÁN DEL CASTILLO	Antonio	M	Future	Sevilla
79	Remo	4	GUZMÁN DEL CASTILLO	Noé	M	PAO	Sevilla
80	Remo	5	HIDALGO ANGULO	Beltrán	M	Future	Sevilla
81	Remo	6	MALASAÑA CALVO	Ana	F	Future	Sevilla
82	Remo	7	MORENO ADAME	Sara María	F	Future	Sevilla
83	Remo	8	PÉREZ MORENO	Sergio	M	Future	Málaga
84	**Remo**	**9**	RODRÍGUEZ ARAGÓN	Pedro	M	PAO	Málaga
85	Taekwondo	1	BRAVO ZAMBRANO	Beatriz	F	Future	Sevilla
86	Taekwondo	2	DANTA DOMÍNGUEZ	Manuel	M	Pre-PAO	Cádiz
87	Taekwondo	3	LEO APARICIO	Antonio	M	Future	Sevilla
88	**Taekwondo**	**4**	PÉREZ AGUDO	Manuel	M	Future	Córdoba
89	Tenis	1	DEL RÍO MANCEBO	David	M	Future	Málaga
90	**Tenis**	**2**	DOMÍNGUEZ LÓPEZ	Pilar	F	Future	Granada
91	Tenis de mesa	1	ÁLVAREZ GARCÍA	Moisés	M	Future	Córdoba
92	Tenis de mesa	2	FERNÁNDEZ CHEN	Patricia	F	Future	Málaga
93	Tenis de mesa	3	HE CHEN	Zhiwen	M	PAO	Granada
94	**Tenis de mesa**	**4**	MACHADO SOBRADOS	Carlos David	M	PAO plus	Córdoba
95	Tiro con arco	1	CUESTA COBO	Elías Miguel	M	PAO plus	Jaén
96	**Tiro con arco**	**2**	GÓMEZ FRANCO	Andrés	M	PAO plus	Jaén
97	Tiro olímpico	1	CORTÉS FORTES	Enrique	M	Future	Málaga
98	Tiro olímpico	2	GÁLVEZ MARÍN	Fátima	F	PAO plus	Córdoba

99	Tiro olímpico	3	QUESADA BERMÚDEZ	Luis Miguel	M	Future	Granada
100	Tiro olímpico	4	SÁNCHEZ BARRANCO	Javier	M	Future	Granada
101	**Tiro olímpico**	**5**	SOTO FERNÁNDEZ	María Mercedes	F	Future	Málaga
102	Triatlón	1	PUJOL PÉREZ	María	F	Future	Sevilla
103	**Triatlón**	**2**	SERRANO VÁZQUEZ	Pedro	M	Future	Córdoba
104	Vela	1	ARGÜESO LANCELOTTI	Cristian	M	Future	Almería
105	Vela	2	CORO LEVEQUE	Patricia	F	Pre-PAO	Cádiz
106	Vela	3	GUITIÁN SARRIA	Pablo	M	Future	Cádiz
107	Vela	4	MORENO VEGA	Juan Manuel	M	Future	Cádiz
108	Vela	5	RIVERA RODRÍGUEZ	Alejandro	M	Future	Sevilla
109	Vela	6	VALLO ARJONILLA	Julia	F	Future	Cádiz
110	**Vela**	**7**	VILLANUEVA ENFEDAQUE	Rogelio	M	Future	Almería
111	Voleibol	1	ARIZA MOLINA	José Manuel	M	Future	Málaga
112	Voleibol	2	DE AMO FERNÁNDEZ-ECHEVARRÍA	Miguel Ángel	M	Future	Málaga
113	**Voleibol**	**3**	GAVIRA COLLADO	Adrián	M	PAO plus	Cádiz

04 PLAN PARALÍMPICOS ANDALUCES 2009

Programa creado en 1999 por la Fundación Andalucía Olímpica para apoyar a los mejores deportistas andaluces practicantes de modalidades paralímpicas, estén incluidos o no en el Plan ADOP nacional. En 2009, se benefició de estas ayudas un total de 35 deportistas de 3 federaciones.

1 Deportistas becados

N.º	Federación	n.º	Deporte	Apellidos	Nombre	Cat.	Beca	Provincia
1	F. A. D. Ciegos	1	Atletismo	CALLEJA BELLÉS	Cristina	F	Future	Sevilla
2	F. A. D. Ciegos	2	Atletismo	GARNICA ROLDÁN	Manuel	M	PPA	Córdoba
3	F. A. D. Ciegos	3	Atletismo	KAIFER VALENZUELA	Juan Enrique	M	Future	Sevilla
4	F. A. D. Ciegos	4	Ciclismo	LÓPEZ MARTÍNEZ	Ana	F	PPA	Almería
5	F. A. D. Ciegos	5	Fútbol sala	CUADRADO FREIRE	Alfredo	M	PPA	Málaga
6	F. A. D. Ciegos	6	Fútbol sala	GÓMEZ DIAZ	José Manuel	M	PPA	Sevilla
7	F. A. D. Ciegos	7	Fútbol sala	GONZÁLEZ ALCARAZ	Álvaro	M	PPA	Málaga
8	F. A. D. Ciegos	8	Fútbol sala	MARTÍN GAITÁN	Antonio Jesús	M	PPA	Málaga
9	F. A. D. Ciegos	9	Fútbol sala	ROSADO CARRASCO	Marcelo	M	PPA	Málaga
10	F. A. D. Ciegos	10	Goalball	SORRIBES LEÓN	Arantzazu	F	Future	Sevilla
11	F. A. D. Ciegos	11	Judo	GARCÍA DEL VALLE	David	M	Future	Almería
12	F. A. D. Ciegos	12	Judo	HERRERA GÓMEZ	Mª Carmen	F	PPA	Málaga
13	F. A. D. Ciegos	13	Judo	MORENO LÓPEZ	Rafael	M	PPA	Málaga
14	F. A. D. Ciegos	14	Judo	VÁZQUEZ CORTIJO	Abel	M	PPA	Sevilla
15	F. A. D. Ciegos	15	Natación	GÓMEZ BATTELLI	Marta María	F	Future	Sevilla
16	**F. A. D. Ciegos**	**16**	Natación	QUIRÓS BALTANÁS	Edgar	M	Future	Málaga
17	F.A.D. Discapacitados físicos	1	Ciclismo	CABELLO LLAMAS	Alfonso	M	Future	Córdoba
18	F.A.D. Discapacitados físicos	2	Ciclismo	GARCÍA MARTÍNEZ	Antonio	M	PPA	Sevilla
19	F.A.D. Discapacitados físicos	3	Ciclismo	JARAMILLO GALLARDO	Pablo	M	Future	Almería
20	F.A.D. Discapacitados físicos	4	Esgrima en silla	FERNÁNDEZ ARENA	Alejandro	M	Future	Málaga
21	F.A.D. Discapacitados físicos	5	Esgrima en silla	SOLER MÁRQUEZ	Carlos	M	PPA	Málaga
22	F.A.D. Discapacitados físicos	6	Natación	GARCÍA-ESCRIBANO PRATS	Carmen María	F	Future	Córdoba
23	F.A.D. Discapacitados físicos	7	Natación	LANTERO TORNOS	Casilda	F	Future	Sevilla
24	F.A.D. Discapacitados físicos	8	Natación	MARTÍNEZ TAJUELO	Miguel Ángel	M	PPA	Jaén
25	F.A.D. Discapacitados físicos	9	Tenis de mesa	PIÑAS BERMÚDEZ	Tomás	M	PPA	Granada
26	F.A.D. Discapacitados físicos	10	Tenis de mesa	RUIZ REYES	José Manuel	M	PPA	Granada
27	F.A.D. Discapacitados físicos	11	Tenis de mesa	VALERA MUÑOZ-VARGAS	Álvaro	M	PPA	Sevilla
28	F.A.D. Discapacitados físicos	12	Tiro con arco	MARÍN RODRÍGUEZ	José Manuel	M	Future	Almería
29	**F.A.D. Discapacitados físicos**	**13**	Tiro con arco	ZARZUELA IGLESIAS	Juan Miguel	M	PPA	Cádiz
30	F.A.D. Paralíticos cerebrales	1	Atletismo	PÉREZ GALÁN	Ángel	M	Future	Sevilla
31	F.A.D. Paralíticos cerebrales	2	Atletismo	RUIZ GONZÁLEZ	María Rosa	F	Future	Cádiz
32	F.A.D. Paralíticos cerebrales	3	Boccia	MARTÍN PÉREZ	Manuel Ángel	M	PPA	Granada
33	F.A.D. Paralíticos cerebrales	4	Boccia	RODRÍGUEZ VÁZQUEZ	José Manuel	M	PPA	Cádiz
34	F.A.D. Paralíticos cerebrales	5	Ciclismo	GUTIÉRREZ BERENGUEL	Juan Emilio	M	Future	Almería
35	**F.A.D. Paralíticos cerebrales**	**6**	Tenis de mesa	CASTILLO RODRÍGUEZ	Amalio	M	Future	Sevilla

05 PROGRAMA SALTO 2009

Programa que desarrolla la Consejería de Turismo, Comercio y Deporte desde 1998 como apoyo a los mejores deportistas andaluces practicantes de modalidades no olímpicas. En 2009, se beneficiaron 159 deportistas (y 65 técnicos) de 27 modalidades deportivas.

1 Deportistas becados

N.º	Deporte	n.º	Apellidos	Nombre	Cat.	Beca	Provincia
1	Actividades subacuáticas	1	CAÑETE HIDALGO	Daniel	M	C	Málaga
2	Actividades subacuáticas	2	CAÑETE HIDALGO	Óscar	M	C	Málaga
3	Actividades subacuáticas	3	CAÑETE HIDALGO	Sergio	M	C	Málaga
4	Actividades subacuáticas	4	CÁRDENAS ROBLES	Francisco	M	C	Málaga
5	Actividades subacuáticas	5	CÓRDOBA RUIZ	Alejandro	M	C	Córdoba
6	Actividades subacuáticas	6	LUNA ACEITUNO	Ana María	F	C	Córdoba
7	Actividades subacuáticas	7	LUNA ACEITUNO	María Victoria	F	C	Córdoba
8	Actividades subacuáticas	8	MORÁN MUÑOZ	Salud	F	C	Córdoba
9	Actividades subacuáticas	9	MORILLO VALLE	Nazaret	F	C	Córdoba
10	**Actividades subacuáticas**	**10**	ORTEGA CODINA	Francisco Rafael	M	B	Sevilla
11	Atletismo	1	DÍAZ CARRETERO	Javier	M	C	Málaga
12	**Atletismo**	**2**	LÓPEZ LÓPEZ	Francisco Javier	M	C	Córdoba
13	**Billar**	**1**	WREDE AF ELIMA	Johanna Katarina	F	C	Málaga
14	Caza	1	FLORIDO RANDO	Cristina	F	C	Málaga
15	**Caza**	**2**	TORO ÁLVAREZ	Francisco	M	C	Sevilla
16	Deportes de orientación	1	ABDERRAHAMÁN ELENA	Nabil	M	C	Málaga
17	**Deportes de orientación**	**2**	CASADO MORA	Juan Manuel	M	C	Granada
18	Deportes aéreos	1	CORONILLA JAÉN	Antonio	M	C	Sevilla
19	Deportes aéreos	2	CUERVA URRUTIA	José Luis	M	C	Almería
20	Deportes aéreos	3	DEL VALLE LÓPEZ	Manuel	M	C	Granada
21	Deportes aéreos	4	ESCRIBANO BELLIDO	Jorge	M	C	Córdoba
22	Deportes aéreos	5	GARCÍA MARTÍNEZ	Antonio	M	C	Sevilla
23	Deportes aéreos	6	GIRABEL BERUTI	Jonathan Andrés	M	C	Málaga
24	Deportes aéreos	7	IDÍGORAS MOLINA	Álvaro	M	B	Sevilla
25	Deportes aéreos	8	JIMÉNEZ MEDINA	Rafael	M	C	Granada
26	Deportes aéreos	9	LIÉBANES VILLALBA	José Agustín	M	C	Sevilla
27	Deportes aéreos	10	LORENTE SÁNCHEZ	Sebastián	M	C	Jaén
28	Deportes aéreos	11	MARTÍNEZ FERNÁNDEZ	Francisco Javier	M	C	Sevilla
29	Deportes aéreos	12	MONTERO GONZÁLEZ	Manuel José	M	C	Sevilla
30	Deportes aéreos	13	MORALES OLMOS	Antonio	M	C	Jaén
31	Deportes aéreos	14	MUÑOZ CUEVAS	Ricardo	M	C	Cádiz
32	Deportes aéreos	15	OCAÑA MOLINERO	Ángel	M	C	Granada
33	Deportes aéreos	16	PÉREZ RUBIO	Pedro José	M	C	Jaén
34	**Deportes aéreos**	**17**	SAUCEDO CARMONA	Antonio	M	C	Sevilla
35	**F.A.D. Paralíticos cerebrales**	**1**	MORENO ACEVEDO	Juan Manuel	M	C	Sevilla
36	F.A.D. Discapacitados físicos	1	CRUZ MONDÉJAR	Simón	M	C	Jaén
37	F.A.D. Discapacitados físicos	2	FERNÁNDEZ SÁNCHEZ	Félix	M	C	Jaén
38	F.A.D. Discapacitados físicos	3	LAMA SECO	José Guillermo	M	C	Córdoba
39	**F.A.D. Discapacitados físicos**	**4**	OTERO JIMÉNEZ	Alfonso	M	C	Córdoba
40	F.A.D. Discapacitados intelectuales	1	CANTILLO SÁNCHEZ	Cristina	F	C	Cádiz
41	F.A.D. Discapacitados intelectuales	2	GARCÍA MORALES	Carlos Hugo	M	C	Jaén
42	F.A.D. Discapacitados intelectuales	3	GONZÁLEZ BELTRÁN	José Antonio	M	C	Jaén
43	F.A.D. Discapacitados intelectuales	4	MACÍAS GONZÁLEZ	Francisco Javier	M	C	Cádiz
44	F.A.D. Discapacitados intelectuales	5	MALDONADO GARCÍA	Julián	M	C	Granada
45	F.A.D. Discapacitados intelectuales	6	ROMERO ROMERO	Francisco	M	C	Algeciras
46	F.A.D. Discapacitados intelectuales	7	SALGUERO MESA	Esther	F	C	Cádiz
47	F.A.D. Discapacitados intelectuales	8	SÁNCHEZ ORDÓÑEZ	Juana	F	C	Cádiz
48	F.A.D. Discapacitados intelectuales	9	SÁNCHEZ PASTOR	Carmen	F	C	Almería
49	**F.A.D. Discapacitados intelectuales**	**10**	TEJADA ROVIRA	Carlos	M	C	Almería
50	Gimnasia	1	BENÍTEZ SOLER	María	F	C	Cádiz
51	Gimnasia	2	CARMONA ROLDÁN	Néstor	M	C	Granada
52	Gimnasia	3	FERNÁNDEZ ARCAS	Álvaro	M	C	Granada
53	Gimnasia	4	GARCÍA CRUZ	Ana María	F	C	Cádiz
54	Gimnasia	5	GUTIÉRREZ GALLARDO	María Isabel	F	C	Cádiz

55	Gimnasia	6	MÁRQUEZ MARFIL	Miguel	M	C	Granada
56	Gimnasia	7	ORTIZ SALDAÑA	Carmen Gloria	F	C	Cádiz
57	**Gimnasia**	**8**	PRADA OROZCO	José Luis	M	C	Granada
58	Hípica	1	MARTÍN GARCÍA	Alfonso	M	C	Huelva
59	**Hípica**	**2**	ROBLES MARCHENA	Juan	M	C	Córdoba
60	**Judo**	**1**	CÓRDOBA GIMBERT	Sonia	F	C	Córdoba
61	Kárate	1	ALAMINOS DOMÍNGUEZ	Manuel	M	C	Granada
62	Kárate	2	BARBERO CARO	Francisco David	M	C	Granada
63	Kárate	3	MONTES MARTÍN	Francisco	M	C	Granada
64	Kárate	4	PAKSY KISS	Krisztina	F	C	Granada
65	Kárate	5	RIVAS DOMÍNGUEZ	Miguel	M	C	Granada
66	Kárate	6	RIVAS DOMÍNGUEZ	Rogelio	M	C	Granada
67	Kárate	7	URDIALES CENTURIÓN	Sergio	M	C	Málaga
68	**Kárate**	**8**	VIGO LÓPEZ	Fernando	M	C	Granada
69	Kickboxing	1	ÁLVAREZ FUENTES	Sergio	M	C	Granada
70	Kickboxing	2	ÁLVAREZ VÁZQUEZ	Ignacio	M	C	Málaga
71	Kickboxing	3	ARCO RODRÍGUEZ	Timoteo Alejandro	M	C	Granada
72	Kickboxing	4	BLAL BETAH	Noureddin	M	C	Granada
73	Kickboxing	5	DEL RÍO CIRIA	Francisco	M	C	Cádiz
74	Kickboxing	6	FERNÁNDEZ CALERO	Máximo	M	C	Granada
75	Kickboxing	7	GIL PASTOR	Javier	M	C	Almería
76	Kickboxing	8	GUERRERO LIMA	María del Mar	F	C	Málaga
77	Kickboxing	9	HERNÁNDEZ NAVARRO	Francisco Javier	M	C	Córdoba
78	Kickboxing	10	LOZANO RASCO	Vicente	M	C	Huelva
79	Kickboxing	11	LLORENTE RAMÍREZ	María Loreto	M	C	Granada
80	Kickboxing	12	MERINO JIMÉNEZ	Javier	M	C	Córdoba
81	Kickboxing	13	ORTIZ RODRÍGUEZ	Alberto	M	C	Granada
82	Kickboxing	14	SÁNCHEZ RODRÍGUEZ	José Ángel	M	C	Córdoba
83	Kickboxing	15	SIMÓN MONTERO	Alberto	M	C	Córdoba
84	**Kickboxing**	**16**	SIMÓN MONTERO	Alejandro	M	C	Córdoba
85	Lucha y Modalidades Asociadas	1	AL-TORGOMÁN VILLAR	Jon	M	C	Granada
86	Lucha y Modalidades Asociadas	2	AL-TORGOMÁN VILLAR	Nerea	F	C	Granada
87	Lucha y Modalidades Asociadas	3	ÁLVAREZ ROMERO	Samuel	M	C	Sevilla
88	Lucha y Modalidades Asociadas	4	COUSO QUEIRUGA	Sandra	F	C	Cádiz
89	Lucha y Modalidades Asociadas	5	JIMÉNEZ BALLESTEROS	Lorenzo	M	C	Granada
90	Lucha y Modalidades Asociadas	6	NOGUERA MARÍN	María Vicenta	F	C	Granada
91	**Lucha y Modalidades Asociadas**	**7**	ORTEGA GARRIDO	Carolina	F	C	Granada
92	Montañismo	1	CARTAS BARRERA	Andrea	F	C	Granada
93	**Montañismo**	**2**	CORPAS HIDALGO	Luis Carlos	M	C	Granada
94	Motociclismo	1	BUTRÓN OLIVA	José Antonio	M	C	Cádiz
95	Motociclismo	2	GUERRERO RUIZ	Víctor	M	C	Málaga
96	**Motociclismo**	**3**	MILLÁN DÍAZ	Francisco José	M	C	Huelva
97	Motonáutica	1	CAMACHO CORTÉS	Francisco	M	C	Málaga
98	Motonáutica	2	DOMÍNGUEZ DE LEÓN	Guillermo	M	C	Málaga
99	Motonáutica	3	ENRÍQUEZ GIL	José Manuel	M	C	Córdoba
100	Motonáutica	4	GARCÍA LOSQUIÑO	Jesús	M	C	Sevilla
101	Motonáutica	5	GRANERO RUIZ	Francisco Javier	M	C	Málaga
102	Motonáutica	6	KARICH KARICH	Alexander	M	C	Cádiz
103	Motonáutica	7	MOLINA FLORES	Manuel	M	C	Córdoba
104	Motonáutica	8	MONTES MONTES	José Manuel	M	C	Córdoba
105	Motonáutica	9	PONCE DE LEÓN ACOSTA	Manuel	M	C	Sevilla
106	Motonáutica	10	RICO GÓMEZ	Antonio	M	C	Málaga
107	Motonáutica	11	RUIZ OLEA	Francisco Javier	M	C	Málaga
108	**Motonáutica**	**12**	SOLDADO MAYORAL	María Montserrat	F	C	Córdoba
109	Natación	1	BADILLO DÍAZ	Concepción	F	C	Cádiz
110	Natación	2	FUENTES SELMA	Fernando	M	C	Málaga
111	**Natación**	**3**	SÁNCHEZ TORRES	Eloy	M	C	Cádiz
112	**Patinaje**	**1**	CABEZA RUIZ	Javier	M	B	Sevilla
113	**Pesca deportiva**	**1**	MARTÍN JEREZ	Ángel	M	C	Málaga
114	Remo	1	DÍAZ MUÑOZ	Laude Óscar	M	C	Sevilla
115	**Remo**	**2**	GARCÍA CORTÉS	Marcelino	M	C	Sevilla
116	Tiro a vuelo	1	BERNAL CADENA	Manuel	M	C	Sevilla

117	Tiro a vuelo	2	MONTOSO CAÑETE	José Francisco	M	C	Córdoba
118	Tiro a vuelo	3	RUIZ BARROSO	Francisco	M	C	Cádiz
119	**Tiro a vuelo**	**4**	VADILLO GALÁN	Joaquín	M	C	Córdoba
120	Tiro con arco	1	ARIAS GUERRERO	José Juan	M	C	Cádiz
121	Tiro con arco	2	ARROYO FLORIDO	María Antonia	F	C	Málaga
122	Tiro con arco	3	CUESTA COBO	Irene María	F	C	Jaén
123	Tiro con arco	4	DE LA TORRE SUÁREZ	Beatriz	F	C	Jaén
124	Tiro con arco	5	GONZÁLEZ GONZÁLEZ	Antonio	M	C	Sevilla
125	Tiro con arco	6	LÓPEZ GARRIDO	José Manuel	M	C	Sevilla
126	Tiro con arco	7	MARTÍNEZ GARRIDO	Sergio	M	C	Sevilla
127	Tiro con arco	8	MUÑOZ SÁNCHEZ	María Teresa	F	C	Málaga
128	**Tiro con arco**	**9**	PÉREZ MARTÍN	Antonio	M	C	Sevilla
129	Tiro olímpico	1	ABASCAL BELMONT	Esperanza	F	C	Sevilla
130	Tiro olímpico	2	ALONSO GÓNGORA	María Ángeles	F	C	Almería
131	Tiro olímpico	3	ANGUITA MARTÍNEZ	Antonio Juan	M	C	Cádiz
132	Tiro olímpico	4	CAMPOS TERNERO	Remedios	F	C	Málaga
133	Tiro olímpico	5	CERVERA RODRÍGUEZ	Manuel	M	C	Granada
134	Tiro olímpico	6	GALLEGOS MÉNDEZ	Julio	M	C	Granada
135	Tiro olímpico	7	GHERSI GARCÍA	Francisco	M	C	Cádiz
136	Tiro olímpico	8	HERNÁNDEZ MARTÍNEZ	Igone	F	C	Málaga
137	Tiro olímpico	9	MARTÍN MARTÍN	Cipriano Miguel	M	C	Cádiz
138	Tiro olímpico	10	NAATANEN LIHAUAINEN	Timo Aulis	M	C	Málaga
139	Tiro olímpico	11	POLVILLO BAYER	Manuel	M	C	Sevilla
140	Tiro olímpico	12	PONCE MARTÍNEZ	Domingo	M	C	Huelva
141	Tiro olímpico	13	RAMOS VÁZQUEZ	Salvador	M	C	Almería
142	Tiro olímpico	14	SÁNCHEZ ILLESCAS	Nicolás	M	C	Granada
143	Tiro olímpico	15	SOTO HERNÁNDEZ	María de las Mercedes	F	C	Málaga
144	Tiro olímpico	16	TAMARGO SANTISTEBAN	Nicolás	M	C	Jaén
145	Tiro olímpico	17	TERNERO NÚÑEZ	Juan José	M	C	Málaga
146	Tiro olímpico	18	URQUIZAR FAJARDO	Francisco	M	C	Jaén
147	Tiro olímpico	19	VÁZQUEZ SOTO	Ángel Luis	M	C	Granada
148	**Tiro olímpico**	**20**	VEGUILLAS GARCÍA	Matilde	F	C	Málaga
149	**Triatlón**	**1**	ALI SAAD GUARDIA	Samer	M	C	Sevilla
150	Vela	1	ÁLVAREZ GONZÁLEZ	Luis	M	C	Sevilla
151	Vela	2	CALERO RONCERO	Ramón	M	C	Cádiz
152	Vela	3	LOBO RAMÍREZ	Ana	F	C	Sevilla
153	Vela	4	MARFIL DAZA	Julia	F	A	Almería
154	Vela	5	ONIEVA LUPIÁÑEZ	Álvaro	M	C	Málaga
155	Vela	6	PEÑAS PEDROSA	Beatriz	F	A	Almería
156	Vela	7	PÉREZ MARTÍNEZ	Javier	M	A	Almería
157	Vela	8	REQUENA PINO	Ester Cristina	F	C	Málaga
158	**Vela**	**9**	REQUENA PINO	Soledad	F	C	Málaga

06 PROGRAMA ESTRELLA ELITE 2008/09

Este programa fue creado en 2001 por la Consejería de Turismo, Comercio y Deporte para patrocinar a los equipos andaluces que compitiesen en las primeras divisiones nacionales de su deporte. El programa de la campaña 2008-09 benefició a 99 entidades, de 12 deportes distintos. 31 de tales equipos se incluyeron en el Subprograma Categoría Máxima y los 68 restantes en el Subprograma Categoría Submáxima.

1 Equipos patrocinados

N.º	Deporte	n.º	Subprograma	Cat.	División	Nivel	Equipo	Provincia
1	Atletismo	1	Máxima	M	División de Honor	I	**Puma - CHAPÍN JEREZ**	Cádiz
2	Atletismo	2	Máxima	M	División de Honor	I	**NERJA ATLETISMO - Cueva de Nerja**	Málaga
3	Atletismo	3	Máxima	F	División de Honor	I	**NERJA ATLETISMO - Cueva de Nerja**	Málaga
4	Atletismo	4	Submáxima	M	Primera División	II	**BAHÍA DE ALGECIRAS**	Cádiz
5	Atletismo	5	Submáxima	M	Primera División	II	**Sur Atletismo - DIPUTACIÓN DE CÓRDOBA**	Córdoba
6	Atletismo	6	Submáxima	M	Primera División	II	**CAJA DE JAÉN**	Jaén
7	**Atletismo**	**7**	Submáxima	F	Primera División	II	**Sur Atletismo - DIPUTACIÓN DE CÓRDOBA**	Córdoba
8	Bádminton	1	Máxima	M/F	División de Honor	I	**Club Bádminton BENALMÁDENA**	Málaga
9	Bádminton	2	Máxima	M/F	División de Honor	I	**Equipo JORGE GUILLÉN**	Málaga

10	Bádminton	3	Máxima	M/F	División de Honor	I	**Club Bádminton I.E.S. LA ORDEN**	Huelva
11	Bádminton	4	Máxima	M/F	División de Honor	I	**Soderinsa - Club Bádminton LA RINCONADA**	Sevilla
12	Bádminton	5	Máxima	M/F	División de Honor	I	**Club Bádminton VELETA**	Granada
13	Bádminton	6	Submáxima	M/F	Primera Nacional	II	**Soderinsa - Club Bádminton LA RINCONADA 'B'**	Sevilla
14	Bádminton	7	Submáxima	M/F	Primera Nacional	II	**Club Bádminton BENALMÁDENA 'B'**	Málaga
15	Bádminton	8	Submáxima	M/F	Primera Nacional	II	**ADRA**	Almería
16	Bádminton	9	Submáxima	M/F	Primera Nacional	II	**Club Bádminton I.E.S. LA ORDEN 'B'**	Huelva
17	Bádminton	10	Submáxima	M/F	Primera Nacional	II	**CASABLANCA**	Cádiz
18	**Bádminton**	**11**	Submáxima	M/F	Primera Nacional	II	**ARJONILLA**	Jaén
19	Baloncesto	1	Máxima	M	Liga ACB	I	**Club Baloncesto GRANADA**	Granada
20	Baloncesto	2	Máxima	M	Liga ACB	I	**UNICAJA - Club Baloncesto Málaga**	Málaga
21	Baloncesto	3	Máxima	M	Liga ACB	I	**CAJASOL - Club Deportivo Baloncesto Sevilla**	Sevilla
22	Baloncesto	4	Submáxima	F	Liga Femenina 2	II	**Club Baloncesto CONQUERO**	Huelva
23	Baloncesto	5	Submáxima	M	LEB Oro	II	**Club Baloncesto LOS BARRIOS**	Cádiz
24	**Baloncesto**	**6**	Submáxima	M	LEB Oro	II	**Club Baloncesto Instituto Fertilidad - CLÍNICA RINCÓN**	Málaga
25	Baloncesto silla de ruedas	1	Máxima	M/F	División de Honor	I	**Club Deportivo ONCE ANDALUCÍA**	Sevilla
26	Baloncesto silla de ruedas	2	Submáxima	M/F	División de Honor B	II	**Baloncesto en Silla de Ruedas MARBELLA**	Málaga
27	Baloncesto silla de ruedas	3	Submáxima	M/F	División de Honor B	II	**CLUDEMI**	Almería
28	Baloncesto silla de ruedas	4	Submáxima	M/F	División de Honor B	II	**Clínicas Rincón - AMIVEL**	Málaga
29	**Baloncesto silla de ruedas**	**5**	Submáxima	M/F	División de Honor B	II	**E.M. VISTAZUL Dos Hermanas**	Sevilla
30	Balonmano	1	Máxima	M	Liga ASOBAL	I	**BM ANTEQUERA 2010**	Málaga
31	Balonmano	2	Máxima	M	Liga ASOBAL	I	**KEYMARE Almería**	Almería
32	Balonmano	3	Máxima	F	División de Honor	I	**VÍCAR GOYA - Jarquil**	Almería
33	Balonmano	4	Submáxima	M	División de Honor B	II	**Hexa - ALDEMAR**	Málaga
34	Balonmano	5	Submáxima	M	División de Honor B	II	**PRASA - Pozoblanco**	Córdoba
35	Balonmano	6	Submáxima	M	División de Honor B	II	**A.R.S. PALMA DEL RÍO**	Córdoba
36	Balonmano	7	Submáxima	F	Primera División	II	**BM ROQUETAS**	Almería
37	Balonmano	8	Submáxima	F	Primera División	II	**Club Deportivo MARACENA - Grupo Mayfo-UGR**	Granada
38	Balonmano	9	Submáxima	F	Primera División	II	**MÁLAGA - Costa del Sol**	Málaga
39	Balonmano	10	Submáxima	F	Primera División	II	**La Costa - MIJAS**	Málaga
40	Balonmano	11	Submáxima	F	Primera División	II	**Club Balonmano SOLÚCAR**	Sevilla
41	**Balonmano**	**12**	Submáxima	F	Primera División	II	**Balonmano FUENGIROLA - El Coto**	Málaga
42	Fútbol	1	Máxima	M	Primera División	I	**Unión Deportiva ALMERÍA**	Almería
43	Fútbol	2	Máxima	M	Primera División	I	**MÁLAGA Club de Fútbol**	Málaga
44	Fútbol	3	Máxima	M	Primera División	I	**SEVILLA Fútbol Club**	Sevilla
45	Fútbol	4	Máxima	M	Primera División	I	**Real BETIS Balompié**	Sevilla
46	Fútbol	5	Máxima	M	Primera División	I	**Real Club RECREATIVO DE HUELVA**	Huelva
47	Fútbol	6	Máxima	F	Súper Liga	I	**Club ATLÉTICO MÁLAGA**	Málaga
48	Fútbol	7	Máxima	F	Súper Liga	I	**Cajasol - SPORTING Club de Huelva**	Huelva
49	Fútbol	8	Submáxima	F	Primera Nacional	II	**Asociación Deportiva Fútbol Base LA RAMBLA**	Córdoba
50	Fútbol	9	Submáxima	F	Primera Nacional	II	**Club Deportivo Al-Andalus**	Huelva
51	Fútbol	10	Submáxima	F	Primera Nacional	II	**Club Deportivo BENALMÁDENA**	Málaga
52	Fútbol	11	Submáxima	F	Primera Nacional	II	**Club Deportivo HÍSPALIS**	Sevilla
53	Fútbol	12	Submáxima	F	Primera Nacional	II	**GRANADA Club de Fútbol**	Granada
54	Fútbol	13	Submáxima	F	Primera Nacional	II	**Atlético JIENNENSE Fútbol Club**	Jaén
55	Fútbol	14	Submáxima	F	Primera Nacional	II	**ALGÁIDAS Club Deportivo**	Málaga
56	Fútbol	15	Submáxima	F	Primera Nacional	II	**Peña Deportiva ROCIERA**	Sevilla
57	**Fútbol**	**16**	Submáxima	F	Primera Nacional	II	**Club de Fútbol UFECO MEZQUITA**	Córdoba
58	Fútbol sala	1	Máxima	F	División de Honor	I	**Deportivo CÓRDOBA Fútbol Sala**	Córdoba
59	Fútbol sala	2	Máxima	F	División de Honor	I	**CÁDIZ Polideportivo Fútbol Sala**	Cádiz
60	Fútbol sala	3	Submáxima	M	División de Plata	II	**Club Deportivo Miguel Pérez - BUJALANCE**	Córdoba
61	Fútbol sala	4	Submáxima	M	División de Plata	II	**Club NAZARENO de Fútbol Sala**	Sevilla
62	Fútbol sala	5	Submáxima	M	División de Plata	II	**Club Deportivo UNIVERSIDAD DE MÁLAGA**	Málaga
63	Fútbol sala	6	Submáxima	F	División de Plata	II	**Club Deportivo CAMPILLOS**	Málaga
64	Fútbol sala	7	Submáxima	F	División de Plata	II	**BRÚJULA Fútbol Sala**	Sevilla
65	Fútbol sala	8	Submáxima	F	División de Plata	II	**GUADALCACÍN Club Deportivo**	Cádiz
66	Fútbol sala	9	Submáxima	F	División de Plata	II	**GRANADA ATLÉTICO Club Deportivo**	Granada
67	Fútbol sala	10	Submáxima	F	División de Plata	II	**Club Deportivo COMARCA DE NÍJAR**	Almería
68	Fútbol sala	11	Submáxima	F	División de Plata	II	**Atlético TORCAL Fútbol Sala**	Málaga
69	**Fútbol sala**	**12**	Submáxima	F	División de Plata	II	**Asociación Deportiva Pub Nono's - ARJONA**	Jaén
70	Hockey Hierba	1	Máxima	F	División de Honor	I	**Club Hockey ALCALÁ**	Jaén
71	Hockey Hierba	2	Submáxima	F	Primera División	II	**Club Hockey SAN FERNANDO**	Cádiz

72	**Hockey Hierba**	**3**	Submáxima	F	Primera División	II	**Club Deportivo UNIVERSIDAD DE SEVILLA**	Sevilla
73	Rugby	1	Máxima	M	División de Honor A	I	**Cajasol - CIENCIAS Club de Rugby**	Sevilla
74	Rugby	2	Submáxima	M	División de Honor B	II	**Club Rugby ATLÉTICO PORTUENSE**	Cádiz
75	Rugby	3	Submáxima	M	División de Honor B	II	**Club JAÉN Rugby**	Jaén
76	Rugby	4	Submáxima	M	División de Honor B	II	**Club Rugby UNIVERSIDAD DE MÁLAGA**	Málaga
77	**Rugby**	**5**	Submáxima	M	División de Honor B	II	**Helvetia CAR**	Sevilla
78	Tenis de Mesa	1	Máxima	M	Súper División	I	**Club Tenis de Mesa CAJAGRANADA**	Granada
79	Tenis de Mesa	2	Máxima	M	Súper División	I	**CAJASUR - PRIEGO Tenis de Mesa**	Córdoba
80	Tenis de Mesa	3	Máxima	M	Súper División	I	**Club CÁRTAMA Tenis de Mesa**	Málaga
81	Tenis de Mesa	4	Submáxima	M	División de Honor	II	**Club Tenis de Mesa CAJAGRANADA 'B'**	Granada
82	Tenis de Mesa	5	Submáxima	M	División de Honor	II	**CAJASUR - PRIEGO Tenis de Mesa 'B'**	Córdoba
83	Tenis de Mesa	6	Submáxima	M	División de Honor	II	**Cooperativa Las Marismas - LEBRIJA**	Sevilla
84	Tenis de Mesa	7	Submáxima	M	División de Honor	II	**Peralto Salud LINARES**	Jaén
85	Tenis de Mesa	8	Submáxima	F	División de Honor	II	**CAJASUR - PRIEGO Tenis de Mesa**	Granada
86	Tenis de Mesa	9	Submáxima	F	División de Honor	II	**Club Tenis Mesa Villa de LA ZUBIA**	Granada
87	Tenis de Mesa	10	Submáxima	F	División de Honor	II	**Club CÁRTAMA Tenis de Mesa**	Málaga
88	Tenis de Mesa	11	Submáxima	F	División de Honor	II	**Club Recreativo MOTRIL**	Granada
89	Tenis de Mesa	12	Submáxima	F	División de Honor	II	**Asociación Deportiva HISPANIDAD**	Huelva
90	Tenis de Mesa	13	Submáxima	F	División de Honor	II	**Club CÓRDOBA Tenis de Mesa**	Córdoba
91	**Tenis de Mesa**	**14**	Submáxima	F	División de Honor	II	**Peralto Salud LINARES**	Jaén
92	Voleibol	1	Máxima	M	Superliga	I	**UNICAJA - Club Voleibol Almería**	Almería
93	Voleibol	2	Máxima	M	Superliga 2	II	**UNICAJA - Club Voleibol Almería 'B'**	Almería
94	Voleibol	3	Submáxima	M	Superliga 2	II	**Club Voleibol PUERTO REAL**	Cádiz
95	Voleibol	4	Submáxima	M	Superliga 2	II	**UNIVERSIDAD DE MÁLAGA - Probisa Pizarra**	Málaga
96	**Voleibol**	**5**	Submáxima	M	Superliga 2	II	**CAJASOL - Juvasa**	Sevilla
97	Waterpolo	1	Máxima	M	División de Honor	I	**Club Waterpolo SEVILLA - Emasesa**	Sevilla
98	Waterpolo	2	Submáxima	F	Primera División	II	**Club Waterpolo DOS HERMANAS**	Sevilla
99	**Waterpolo**	**3**	Submáxima	F	Primera División	II	**Club Deportivo LIMONEROS Puerto de la Torre**	Málaga

07 PROGRAMA ESTRELLA ELITE 2009/10

El programa de la temporada 2009-10 benefició a 101 entidades, de 13 deportes distintos. 33 de tales equipos se incluyeron en el Subprograma Categoría Máxima y los 68 restantes en el Subprograma Categoría Submáxima.

1 Equipos patrocinados

N.º	Deporte	n.º	Subprograma	Cat.	División	Nivel	Equipo	Provincia
1	Atletismo	1	Máxima	M	División de Honor	I	**CAJA DE JAÉN**	Jaén
2	Atletismo	2	Máxima	M	División de Honor	I	**NERJA ATLETISMO - Cueva de Nerja**	Málaga
3	Atletismo	3	Máxima	F	División de Honor	I	**NERJA ATLETISMO - Cueva de Nerja**	Málaga
4	Atletismo	4	Submáxima	M	Primera División	II	**BAHÍA DE ALGECIRAS**	Cádiz
5	**Atletismo**	**5**	Submáxima	F	Primera División	II	**CAJA DE JAÉN**	Jaén
6	Bádminton	1	Máxima	M/F	División de Honor	I	**Club Bádminton BENALMÁDENA**	Málaga
7	Bádminton	2	Máxima	M/F	División de Honor	I	**Equipo JORGE GUILLÉN**	Málaga
8	Bádminton	3	Máxima	M/F	División de Honor	I	**Club Bádminton I.E.S. LA ORDEN**	Huelva
9	Bádminton	4	Máxima	M/F	División de Honor	I	**Soderinsa - Club Bádminton LA RINCONADA**	Sevilla
10	Bádminton	5	Máxima	M/F	División de Honor	I	**Club Bádminton VELETA**	Granada
11	Bádminton	6	Submáxima	M/F	Primera Nacional	II	**Soderinsa - Club Bádminton LA RINCONADA 'B'**	Sevilla
12	Bádminton	7	Submáxima	M/F	Primera Nacional	II	**Club Bádminton BENALMÁDENA 'B'**	Málaga
13	Bádminton	8	Submáxima	M/F	Primera Nacional	II	**ADRA**	Almería
14	Bádminton	9	Submáxima	M/F	Primera Nacional	II	**Club Bádminton I.E.S. LA ORDEN 'B'**	Huelva
15	Bádminton	10	Submáxima	M/F	Primera Nacional	II	**CASABLANCA**	Cádiz
16	Bádminton	11	Submáxima	M/F	Primera Nacional	II	**ARJONILLA**	Jaén
17	Bádminton	12	Submáxima	M/F	Primera Nacional	II	**Club Bádminton VELETA 'B'**	Granada
18	**Bádminton**	**13**	Submáxima	M/F	Primera Nacional	II	**Club Bádminton TRIANA**	Sevilla
19	Baloncesto	1	Máxima	M	Liga ACB	I	**Club Baloncesto GRANADA**	Granada
20	Baloncesto	2	Máxima	M	Liga ACB	I	**UNICAJA - Club Baloncesto Málaga**	Málaga
21	Baloncesto	3	Máxima	M	Liga ACB	I	**CAJASOL - Club Deportivo Baloncesto Sevilla**	Sevilla
22	Baloncesto	4	Submáxima	F	Liga Femenina 2	II	**Club Baloncesto CONQUERO**	Huelva
23	Baloncesto	5	Submáxima	F	Liga Femenina 2	II	**CHAJEBA 04**	Cádiz
24	**Baloncesto**	**6**	Submáxima	M	LEB Oro	II	**Club Baloncesto Instituto Fertilidad - CLÍNICA RINCÓN**	Málaga

25	Baloncesto silla de ruedas	1	Máxima	M/F	División de Honor	I	**Club Deportivo ONCE ANDALUCÍA**	Sevilla
26	Baloncesto silla de ruedas	2	Submáxima	M/F	División de Honor B	II	**Baloncesto en Silla de Ruedas MARBELLA**	Málaga
27	Baloncesto silla de ruedas	3	Submáxima	M/F	División de Honor B	II	**CLUDEMI**	Almería
28	Baloncesto silla de ruedas	4	Submáxima	M/F	División de Honor B	II	**Clínicas Rincón - AMIVEL**	Málaga
29	Baloncesto silla de ruedas	5	Submáxima	M/F	División de Honor B	II	**Club Deportivo ARRAYÁN**	Granada
30	**Baloncesto silla de ruedas**	**6**	Submáxima	M/F	División de Honor B	II	**E.M. VISTAZUL Dos Hermanas**	Sevilla
31	Balonmano	1	Máxima	M	Liga ASOBAL	I	**BM ANTEQUERA 2010**	Málaga
32	Balonmano	2	Máxima	F	División de Honor	I	**VÍCAR GOYA - Koppert**	Almería
33	Balonmano	3	Submáxima	M	División de Honor Plata	II	**KEYMARE Almería**	Almería
34	Balonmano	4	Submáxima	M	División de Honor Plata	II	**ÁNGEL XIMÉNEZ - Puente Genil**	Córdoba
35	Balonmano	5	Submáxima	M	División de Honor Plata	II	**PRASA - Pozoblanco**	Córdoba
36	Balonmano	6	Submáxima	M	División de Honor Plata	II	**A.R.S. PALMA DEL RÍO**	Córdoba
37	Balonmano	7	Submáxima	M	División de Honor Plata	II	**PEDRO ALONSO NIÑO - Moguer**	Huelva
38	Balonmano	8	Submáxima	M	División de Honor Plata	II	**CAJASUR- Córdoba 2016**	Córdoba
39	Balonmano	9	Submáxima	F	Primera Estatal	II	**BM ROQUETAS**	Almería
40	Balonmano	10	Submáxima	F	Primera Estatal	II	**Club Deportivo MARACENA - Grupo Mayfo-UGR**	Granada
41	Balonmano	11	Submáxima	F	Primera Estatal	II	**MÁLAGA - Costa del Sol**	Málaga
42	Balonmano	12	Submáxima	F	Primera Estatal	II	**La Costa - MIJAS**	Málaga
43	**Balonmano**	**13**	Submáxima	F	Primera Estatal	II	**Club Balonmano SOLÚCAR**	Sevilla
44	Fútbol	1	Máxima	M	Primera División	I	**Unión Deportiva ALMERÍA**	Almería
45	Fútbol	2	Máxima	M	Primera División	I	**MÁLAGA Club de Fútbol**	Málaga
46	Fútbol	3	Máxima	M	Primera División	I	**SEVILLA Fútbol Club**	Sevilla
47	Fútbol	4	Máxima	M	Primera División	I	**XEREZ Club Deportivo**	Cádiz
48	Fútbol	5	Máxima	F	Súper Liga	I	**Club ATLÉTICO MÁLAGA**	Málaga
49	Fútbol	6	Máxima	F	Súper Liga	I	**Real JAÉN Club de Fútbol**	Jaén
50	Fútbol	7	Máxima	F	Súper Liga	I	**Cajasol - SPORTING Club de Huelva**	Huelva
51	Fútbol	8	Máxima	F	Súper Liga	I	**SEVILLA Fútbol Club**	Sevilla
52	Fútbol	9	Submáxima	F	Primera Nacional	II	**Asociación Deportiva Fútbol Base LA RAMBLA**	Córdoba
53	Fútbol	10	Submáxima	F	Primera Nacional	II	**Club Deportivo HÍSPALIS**	Sevilla
54	Fútbol	11	Submáxima	F	Primera Nacional	II	**GRANADA Club de Fútbol**	Granada
55	Fútbol	12	Submáxima	F	Primera Nacional	II	**ALGÁIDAS Club Deportivo**	Málaga
56	Fútbol	13	Submáxima	F	Primera Nacional	II	**Club de Fútbol UFECO MEZQUITA**	Córdoba
57	Fútbol	14	Submáxima	F	Primera Nacional	II	**SEVILLA Fútbol Club 'B'**	Sevilla
58	Fútbol	15	Submáxima	F	Primera Nacional	II	**Club Deportivo CIUDAD JARDÍN**	Córdoba
59	**Fútbol**	**16**	Submáxima	F	Primera Nacional	II	**Atlético MONACHIL**	Granada
60	Fútbol sala	1	Máxima	F	División de Honor	I	**Club Deportivo CAMPILLOS**	Málaga
61	Fútbol sala	2	Máxima	F	División de Honor	I	**Deportivo CÓRDOBA Fútbol Sala**	Córdoba
62	Fútbol sala	3	Submáxima	M	División de Plata	II	**Club Deportivo Miguel Pérez - BUJALANCE**	Córdoba
63	Fútbol sala	4	Submáxima	M	División de Plata	II	**Club NAZARENO de Fútbol Sala**	Sevilla
64	Fútbol sala	5	Submáxima	M	División de Plata	II	**Club Deportivo UNIVERSIDAD DE MÁLAGA**	Málaga
65	Fútbol sala	6	Submáxima	F	División de Plata	II	**CÁDIZ Polideportivo Fútbol Sala - Zona Franca**	Cádiz
66	Fútbol sala	7	Submáxima	F	División de Plata	II	**BRÚJULA Fútbol Sala**	Sevilla
67	Fútbol sala	8	Submáxima	F	División de Plata	II	**GUADALCACÍN Club Deportivo**	Cádiz
68	Fútbol sala	9	Submáxima	F	División de Plata	II	**Club Deportivo UNIVERSIDAD DE GRANADA**	Granada
69	Fútbol sala	10	Submáxima	F	División de Plata	II	**Club Deportivo COMARCA DE NÍJAR**	Almería
70	Fútbol sala	11	Submáxima	F	División de Plata	II	**Atlético TORCAL Fútbol Sala**	Málaga
71	Fútbol sala	12	Submáxima	F	División de Plata	II	**UNIVERSIDAD DE SEVILLA**	Sevilla
72	**Fútbol sala**	**13**	Submáxima	F	División de Plata	II	**Asociación Deportiva Pub Nono's - ARJONA**	Jaén
73	Hockey Hierba	1	Máxima	F	División de Honor	I	**Club Hockey ALCALÁ**	Jaén
74	Hockey Hierba	2	Submáxima	F	Primera División	II	**Club Hockey SAN FERNANDO**	Cádiz
75	**Hockey Hierba**	**3**	Submáxima	M	División de Honor B	II	**Club Hockey BENALMÁDENA**	Málaga
76	**Hockey Patines**	**1**	Máxima	F	OK Liga Femenina	I	**Club Patín CLARET**	Sevilla
77	Rugby	1	Máxima	M	División de Honor	I	**Cajasol - CIENCIAS Club de Rugby**	Sevilla
78	Rugby	2	Submáxima	M	División de Honor B	II	**Club Rugby ATLÉTICO PORTUENSE**	Cádiz
79	Rugby	3	Submáxima	M	División de Honor B	II	**Club JAÉN Rugby**	Jaén
80	Rugby	4	Submáxima	M	División de Honor B	II	**Club Rugby UNIVERSIDAD DE MÁLAGA**	Málaga
81	**Rugby**	**5**	Submáxima	M	División de Honor B	II	**Club AMIGOS DEL RUGBY**	Sevilla
82	Tenis de Mesa	1	Máxima	M	Súper División	I	**Club Tenis de Mesa CAJAGRANADA**	Granada
83	Tenis de Mesa	2	Máxima	M	Súper División	I	**CAJASUR - PRIEGO Tenis de Mesa**	Córdoba
84	Tenis de Mesa	3	Máxima	F	Súper División	I	**CAJASUR - PRIEGO Tenis de Mesa**	Córdoba
85	Tenis de Mesa	4	Submáxima	M	División de Honor	II	**Club CÁRTAMA Tenis de Mesa**	Málaga
86	Tenis de Mesa	5	Submáxima	M	División de Honor	II	**Club Tenis de Mesa CAJAGRANADA 'B'**	Granada

87	Tenis de Mesa	6	Submáxima	M	División de Honor	II	**CAJASUR - PRIEGO Tenis de Mesa 'B'**	Córdoba
88	Tenis de Mesa	7	Submáxima	M	División de Honor	II	**Cooperativa Las Marismas - LEBRIJA**	Sevilla
89	Tenis de Mesa	8	Submáxima	M	División de Honor	II	**Club Tenis Mesa Villa de LA ZUBIA - Marisquería Moreno**	Granada
90	Tenis de Mesa	9	Submáxima	F	División de Honor	II	**Bar El Patío La Zubia - Club Deportivo ENCINA**	Granada
91	Tenis de Mesa	10	Submáxima	F	División de Honor	II	**Club Tenis de Mesa CAJAGRANADA**	Granada
92	Tenis de Mesa	11	Submáxima	F	División de Honor	II	**Club Tenis Mesa Villa de LA ZUBIA**	Granada
93	Tenis de Mesa	12	Submáxima	F	División de Honor	II	**Club CÁRTAMA Tenis de Mesa**	Málaga
94	Tenis de Mesa	13	Submáxima	F	División de Honor	II	**Club Recreativo MOTRIL**	Granada
95	**Tenis de Mesa**	**14**	Submáxima	F	División de Honor	II	**Cuvefarma - LINARES**	Jaén
96	Voleibol	1	Máxima	M	Superliga	I	**UNICAJA - Club Voleibol Almería**	Almería
97	Voleibol	2	Máxima	M	Superliga	I	**Club Voleibol PUERTO REAL**	Cádiz
98	Voleibol	3	Submáxima	M	Superliga 2	II	**UNIVERSIDAD DE MÁLAGA - Probisa Pizarra**	Málaga
99	**Voleibol**	**4**	Submáxima	M	Superliga 2	II	**CAJASOL - Juvasa**	Sevilla
100	Waterpolo	1	Máxima	F	División de Honor	I	**Club Waterpolo DOS HERMANAS - Emasesa**	Sevilla
101	**Waterpolo**	**2**	Submáxima	M	Primera División	II	**Club Waterpolo SEVILLA**	Sevilla

LISTADOS

Nacionales Autonómicos

01 DEPORTISTAS DE ALTO NIVEL 2009

Relación efectuada por el Consejo Superior de Deportes para registrar aquellos deportistas que cumplen los criterios técnicos considerados a los efectos de la calificación «Alto Nivel». La actualización del listado se lleva a cabo de forma casi anual, siendo las puestas al día válidas actualmente las llevadas a cabo en 21.02.2007, 17.08.2007, 02.04.2008, 28.06.2008, 11.12.2008 y 18.06.2009.

El listado que figura a continuación está confeccionado con datos a 08.09.2009 y combina los deportistas andaluces por nacimiento y los residentes nacidos en otras comunidades. Con ambos grupos, el número total de andaluces es de 297.

1 Andaluces nativos y residentes becados

N.º	Deporte	n.º	Apellidos	Nombre	Cat.	C.A. Nacimiento	C.A. Residencia
1	Actividades subacuáticas	1	ÁLVAREZ PARRA	María José	F	Andalucía	Andalucía
2	Actividades subacuáticas	2	DOMÍNGUEZ LANDA	Ana Cristina	F	Andalucía	Andalucía
3	Actividades subacuáticas	3	FUENTES MUYOR	Juan Antonio	M	Andalucía	Andalucía
4	Actividades subacuáticas	4	GARCÍA DELGADO	Mª Soledad	F	Andalucía	Andalucía
5	Actividades subacuáticas	5	GONZÁLEZ LÓPEZ	Lorena	F	Andalucía	
6	Actividades subacuáticas	6	MORENO PARODI	Beatriz	F	Andalucía	Andalucía
7	**Actividades subacuáticas**	**7**	MOZO RECIO	Macarena	F	Andalucía	Andalucía
8	Aeronáutica	1	ARANDA NAVARRO	Cristóbal Jesús	M	Andalucía	Andalucía
9	Aeronáutica	2	GUERRA MOYANO	Francisco José	M	Andalucía	
10	Aeronáutica	3	GUERRA MOYANO	Javier	M	Andalucía	
11	Aeronáutica	4	MALDONADO GARCÍA	César	M	Andalucía	Andalucía
12	Aeronáutica	5	MORALES GONZÁLEZ	Antonio Lope	M	Andalucía	Andalucía
13	Aeronáutica	6	MORILLAS SALMERÓN	Ramón	M	Andalucía	Andalucía
14	Aeronáutica	7	RODRÍGUEZ FERNÁNDEZ	Raúl Iván	M	Castilla-La Mancha	Andalucía
15	**Aeronáutica**	**8**	TORNE GIRÓN	Manuel	M	Andalucía	Andalucía
16	Atletismo	1	AMEZCUA BALBOA	Luis Alberto	M	Andalucía	Andalucía
17	Atletismo	2	CAMBIL DOMÍNGUEZ	José Alejandro	M	Andalucía	Andalucía
18	Atletismo	3	CHILLA LÓPEZ	Mª Mercedes	F	Andalucía	Andalucía
19	Atletismo	4	FERNÁNDEZ PELÁEZ	Francisco Javier	M	Andalucía	Andalucía
20	Atletismo	5	FLORIDO FLORIDO	Rocío	F	Andalucía	
21	Atletismo	6	JIMÉNEZ PAREJO	Miguel Ángel	M	Madrid	Andalucía
22	Atletismo	7	JIMÉNEZ PENTINEL	Antonio David	M	Andalucía	Andalucía
23	Atletismo	8	JURADO ZAFRA	Juan de Dios	M	Andalucía	Andalucía
24	Atletismo	9	MARCO CONTRERAS	Luis Alberto	M	Andalucía	Andalucía
25	Atletismo	10	OLMEDO VILLAR	Manuel	M	Andalucía	Castilla y León
26	Atletismo	11	PESTANO GARCÍA	Mario	M	Canarias	Andalucía

27	**Atletismo**	**12**	REINA BALLESTEROS	Antonio Manuel	M	Andalucía	Andalucía
28	Bádminton	1	MARÍN MARTÍN	Carolina María	F	Andalucía	Andalucía
29	**Bádminton**	**2**	VELÁZQUEZ RUIZ-MATEOS	Ernesto	M	Andalucía	
30	Baloncesto	1	AGUILAR BERMÚDEZ	Pablo	M	Andalucía	Andalucía
31	Baloncesto	2	CABEZAS JURADO	Carlos Eduardo	M	Andalucía	Andalucía
32	Baloncesto	3	GAMA CABEZAS	Daniel	M	Andalucía	Andalucía
33	Baloncesto	4	LÓPEZ DE VINUESA PIOTE	Raimundo	M	Andalucía	Andalucía
34	Baloncesto	5	LORENZO LEIS	Miguel	M	Galicia	Andalucía
35	Baloncesto	6	ORTEGA AMUSCO	Miguel	M	Andalucía	Andalucía
36	Baloncesto	7	PÉREZ PEÑA	Marta	F	Andalucía	Andalucía
37	Baloncesto	8	REYES CABANAS	Felipe	M	Andalucía	Madrid
38	Baloncesto	9	RODRÍGUEZ ARIAS	Bernardo	M	Andalucía	Andalucía
39	Baloncesto	10	SÁNCHEZ DELGADO	Alfonso José	M	Andalucía	Andalucía
40	Baloncesto	11	SÁNCHEZ FERNÁNDEZ	Isabel	F	Andalucía	Andalucía
41	Baloncesto	12	SÁNCHEZ MARRUFO	Beatriz	F	Andalucía	Andalucía
42	Baloncesto	13	SOSA BENÍTEZ	Julio	M	Andalucía	Andalucía
43	**Baloncesto**	**14**	TAPIA LÓPEZ	Genoveva	F	Andalucía	Andalucía
44	Balonmano	1	BARRERO BENÍTEZ	Iván	M	Andalucía	
45	Balonmano	2	BENZAL ANDALOUSSI	Nuria	F	Andalucía	
46	Balonmano	3	CERVERA RODRÍGUEZ	Alberto	M	Andalucía	
47	Balonmano	4	FÉLEZ REYES	Eloy	M	Cataluña	Andalucía
48	Balonmano	5	FERNÁNDEZ CLAVERO	María	F	Andalucía	Andalucía
49	Balonmano	6	FERNÁNDEZ OSBORNE	Jaime	M	Andalucía	
50	Balonmano	7	FORNELL MUÑOZ	Noelia	F	Andalucía	Andalucía
51	Balonmano	8	GARCÍA GÓMEZ	Javier	M	Andalucía	
52	Balonmano	9	JIMÉNEZ PALOMERA	Marta	F	Andalucía	Andalucía
53	Balonmano	10	KOLEVA SIMEONOVA	Zornitza	F	*Extranjero*	Andalucía
54	Balonmano	11	LÓPEZ HERRERO	Marta	F	Andalucía	
55	Balonmano	12	MARTÍN BERENGUER	Carmen Dolores	F	Andalucía	
56	Balonmano	13	MARTÍNEZ CALATAYUD	Susana	F	Andalucía	Andalucía
57	Balonmano	14	MORENO TRIVIÑO	María José	F	Andalucía	Andalucía
58	Balonmano	15	NAVARRO MARTÍNEZ	Gonzalo	M	Murcia	Andalucía
59	Balonmano	16	ONCINA MORENO	Noelia	F	Andalucía	
60	Balonmano	17	RAMÍREZ TIRADO	Tomás Jesús	M	Andalucía	Andalucía
61	Balonmano	18	SANTOS GALLARDO	Marta	F	Andalucía	Andalucía
62	Balonmano	19	TRIGUEROS MARTÍNEZ	Llanos	F	Com. Valenciana	Andalucía
63	**Balonmano**	**20**	VÁZQUEZ DIZ	Juan Antonio	M	Andalucía	Andalucía
64	Billar	1	CABELLO ARIZA	Carlos	M	Andalucía	Andalucía
65	**Billar**	**2**	SÁNCHEZ GÁLVEZ	Daniel	M	Cataluña	Andalucía
66	**Boxeo**	**1**	DE LA NIEVE LINARES	José Kelvin	M	*Extranjero*	Andalucía
67	Caza	1	FORNELL GARCÍA	Miguel	M	Andalucía	
68	Caza	2	GRANDE BALLESTEROS	Esteban	M	Andalucía	
69	Caza	3	PÉREZ OJEDA	José Antonio	M	Andalucía	Andalucía
70	Caza	4	RODRÍGUEZ ANDÚJAR	José Manuel	M	Andalucía	Andalucía
71	Caza	5	RUIZ MOLINA	Ignacio	M	Andalucía	Andalucía
72	**Caza**	**6**	VALERO DOMÍNGUEZ	Juan	M	Andalucía	Andalucía
73	Ciclismo	1	ALONSO RUBIO	Álvaro	M	Andalucía	Andalucía
74	Ciclismo	1	ÁLVAREZ DE LARA LUCAS	Rafael	M	Extremadura	Andalucía
75	Ciclismo	2	BELTRÁN MARTÍNEZ	Manuel	M	Andalucía	Andalucía
76	Ciclismo	3	MANTECÓN GUTIÉRREZ	Sergio	M	Andalucía	
77	**Ciclismo**	**4**	RUZAFA CUETO	Rubén	M	Com. Valenciana	Andalucía
78	Deportes de Invierno	1	HERNÁNDEZ MARTÍN	Regino	M	Ceuta	Andalucía
79	Deportes de Invierno	2	RIENDA CONTRERAS	María José	F	Andalucía	Andalucía
80	**Deportes de Invierno**	**3**	RUIZ CASTILLO	Carolina Verónica	F	*Extranjero*	Andalucía
81	Deportes para Ciegos	1	ARROYO CIQUE	Miguel Ángel	M	Andalucía	
82	Deportes para Ciegos	2	CUADRADO FREIRE	Alfredo	M	Madrid	Andalucía
83	Deportes para Ciegos	3	DE LOS SANTOS POZO	Aurelio	M	Andalucía	Andalucía
84	Deportes para Ciegos	4	GARCÍA DEL VALLE	David	M	*Extranjero*	Andalucía
85	Deportes para Ciegos	5	GONZÁLEZ MONTAÑEZ	Francisco	M	*Extranjero*	Andalucía
86	Deportes para Ciegos	6	GUALDA LÓPEZ	Azahara	F	Andalucía	Andalucía
87	Deportes para Ciegos	7	HERRERA GÓMEZ	Mª Carmen	F	Andalucía	Andalucía
88	Deportes para Ciegos	8	LÓPEZ RAMÍREZ	José	M	Andalucía	

89	Deportes para Ciegos	9	MARTÍN GAITÁN	Antonio	M	Andalucía	Andalucía
90	Deportes para Ciegos	10	MORENO LÓPEZ	Rafael	M	Andalucía	Andalucía
91	Deportes para Ciegos	11	OLMEDO JUSTICIA	Mº Mar	F	*Extranjero*	Andalucía
92	Deportes para Ciegos	12	OSUNA DURÁN	Moisés	M	Andalucía	Andalucía
93	Deportes para Ciegos	13	ROSADO CARRASCO	Marcelo	M	Andalucía	Andalucía
94	Deportes para Ciegos	14	SÁNCHEZ GARCÍA	José Francisco	M	Andalucía	
95	**Deportes para Ciegos**	**15**	SUÁREZ RODRÍGUEZ	Juan Francisco	M	Andalucía	Andalucía
96	Deportes para Ciegos	1	TALAVERA RODRÍGUEZ	Mario Tomás	M	Canarias	Andalucía
97	Deportes Discapacitados Físicos	2	BRETONES MONTIEL	Juan	M	Andalucía	Andalucía
98	Deportes Discapacitados Físicos	3	GARCÍA MARTÍNEZ	Antonio	M	Andalucía	Andalucía
99	Deportes Discapacitados Físicos	4	PIÑAS BERMÚDEZ	Tomás	M	Andalucía	Andalucía
100	Deportes Discapacitados Físicos	5	RODRÍGUEZ VELOSO	Sebastián	M	Andalucía	Galicia
101	Deportes Discapacitados Físicos	6	RUIZ REYES	José Manuel	M	Andalucía	Andalucía
102	Deportes Discapacitados Físicos	7	VALERA MUÑOZ-VARGAS	Álvaro	M	Andalucía	
103	Deportes Paralíticos Cerebrales	8	MARTÍN PÉREZ	Manuel Ángel	M	Andalucía	Andalucía
104	**Deportes Paralíticos Cerebrales**	**9**	RODRÍGUEZ VÁZQUEZ	José Manuel	M	Andalucía	Andalucía
105	**Esgrima**	**1**	MEDINA MARTÍNEZ	Fernando	M	Andalucía	
106	**Espeleología**	**1**	GARCÍA-DILS DE LA VEGA	Sergio	M	Andalucía	Andalucía
107	Fútbol	1	ATIENZA VALVERDE	Francisco Javier	M	Andalucía	Andalucía
108	Fútbol	2	BARRAGÁN FERNÁNDEZ	Antonio Juan	M	Galicia	Andalucía
109	Fútbol	3	BERROCAL CAMPOS	Jesús	M	Andalucía	
110	Fútbol	4	CANTERO DE LA PUENTE	Javier	M	Andalucía	
111	Fútbol	5	CAPEL TRINIDAD	Diego Ángel	M	Andalucía	Andalucía
112	Fútbol	6	CRESPO RINCÓN	José Ángel	M	Andalucía	Andalucía
113	Fútbol	7	DÍAZ MIGUEL	Víctor David	M	Andalucía	Andalucía
114	Fútbol	8	GAVILÁN MORALES	Manuel	M	Andalucía	Andalucía
115	**Fútbol**	**9**	JIMÉNEZ NIETO	Moisés	M	Andalucía	Andalucía
116	Gimnasia	1	BAZÁN JAIME	Christian	M	Andalucía	Andalucía
117	Gimnasia	2	CHAU TSANG	Hoi Pui	M	Andalucía	
118	Gimnasia	3	GONZÁLEZ RÍOS	Violeta	F	Andalucía	Andalucía
119	**Gimnasia**	**4**	RUIZ DOMÍNGUEZ	Verónica	F	Andalucía	Andalucía
120	Golf	1	ANDRADE BARRY	Carolina	F	Andalucía	Andalucía
121	Golf	2	MOZO PALACIOS	Belén	F	Andalucía	Andalucía
122	Golf	3	MUÑOZ GUIJARRO	Azahara	F	Andalucía	Andalucía
123	**Golf**	**4**	ORIOL SÁNCHEZ-BLANCO	Pedro	M	Andalucía	
124	Halterofilia	1	CASADO PÉREZ	José	M	Andalucía	Andalucía
125	Halterofilia	2	DELGADO MORENO	Juan David	M	Andalucía	Andalucía
126	Halterofilia	3	GARCÍA SERRANO	Fernando	M	Andalucía	Andalucía
127	Halterofilia	4	GUERRERO GONZÁLEZ	Abigail	F	Cataluña	Andalucía
128	Halterofilia	5	GUIRADO GARCÍA	Francisco Javier	M	Andalucía	Andalucía
129	Halterofilia	6	MOLINA RUS	Jesús	M	Andalucía	Andalucía
130	Halterofilia	7	MORILLAS SÁNCHEZ	Isaac	M	Andalucía	Andalucía
131	Halterofilia	8	MORILLAS SÁNCHEZ	Tania	F	Andalucía	Andalucía
132	**Halterofilia**	**9**	TARIFA GÓMEZ	Antonio	M	Andalucía	Andalucía
133	Hípica	1	BROME SILVA	Pablo	M	Andalucía	Andalucía
134	Hípica	2	JIMÉNEZ COBO	Juan Antonio	M	Andalucía	
135	Hípica	3	JURADO NARVÁEZ	Ricardo	M	Andalucía	
136	Hípica	4	NAESGAARD RODRÍGUEZ-PASSOLAS	Carmen	F	Andalucía	Andalucía
137	Hípica	5	RAMBLA ALGARÍN	Ignacio	M	Andalucía	Andalucía
138	**Hípica**	**6**	SOTO ANDRADE	Rafael	M	Andalucía	Andalucía
139	Hockey	1	AGUILAR ESTRADA	Eduardo	M	Andalucía	Andalucía
140	Hockey	2	CANO RUIZ	Carmen	F	Andalucía	Andalucía
141	Hockey	3	GAVILÁN MORAL	Diego Manuel	M	Andalucía	Andalucía
142	Hockey	4	GUTIÉRREZ SIERRA	Rocío	F	Andalucía	Andalucía
143	Hockey	5	HUERTAS SOLER	Raquel	F	Andalucía	
144	Hockey	6	RUIZ CASTILLO	Mª Ángeles	F	Andalucía	Andalucía
145	Hockey	7	SÁNCHEZ CERVÍ	Pilar	F	Andalucía	Andalucía
146	Hockey	8	SILVA CHURÍN	Juana	F	*Extranjero*	Andalucía
147	**Hockey**	**9**	SOJO JIMÉNEZ	Víctor Manuel	M	Andalucía	Andalucía
148	Judo	1	CASTRO RABADÁN	Daniel	M	Andalucía	
149	Judo	2	CASTRO RABADÁN	David	M	Andalucía	
150	Judo	3	CASTRO RABADÁN	José	M	Andalucía	

151	**Judo**	**4**	GÜELFO BORRAJO	Ana María	F	Andalucía	Andalucía
152	Karate	1	MARTÍNEZ ALGUACIL	Adrián	M	Andalucía	Andalucía
153	Karate	2	QUINTERO CAPDEVILA	Damián Hugo	M	*Extranjero*	Andalucía
154	Karate	3	SALAZAR JOVER	Francisco José	M	Andalucía	
155	**Karate**	**4**	SÁNCHEZ ESTEPA	Antonio	M	Andalucía	
156	Kickboxing	1	MARTÍN GARCÍA	Rafael	M	Andalucía	Andalucía
157	**Kickboxing**	**2**	REQUENA ROMERO	Mª Dolores	F	Andalucía	Andalucía
158	Luchas olímpicas	1	FERREIRA DE JESÚS SANTOS	José Fernando	M	Andalucía	Andalucía
159	Luchas olímpicas	2	GONZÁLEZ ORTIZ	Alberto	M	Andalucía	Andalucía
160	**Luchas olímpicas**	**3**	JIMÉNEZ VALDERRAMA	Sebastiana	F	Andalucía	Andalucía
161	Motociclismo	1	BUTRÓN OLIVA	José Antonio	M	Andalucía	Andalucía
162	Motociclismo	2	CAMPANO JIMÉNEZ	Carlos	M	Andalucía	Andalucía
163	Motociclismo	3	GUERRERO RUIZ	Cristóbal	M	Andalucía	Andalucía
164	Motociclismo	4	LUIS RITA	José Manuel	M	Andalucía	Andalucía
165	Motociclismo	5	MOLINA FUENTES	Álvaro	M	Andalucía	Andalucía
166	**Motociclismo**	**6**	MORENO NAVAS	Iván	M	Andalucía	Andalucía
167	Natación	1	ÁLVAREZ CARABALLO	Melquíades Javier	M	Andalucía	Andalucía
168	Natación	2	CARRANZA GONZALO	Mª Victoria	F	Andalucía	Andalucía
169	Natación	3	MORENO TÉLLEZ	José Manuel	M	Andalucía	Andalucía
170	Natación	4	MUÑOZ PÉREZ	Rafael	M	Andalucía	Andalucía
171	Natación	5	ORDÓÑEZ MENA	Pablo	M	Andalucía	Andalucía
172	**Natación**	**6**	ZHIVANEVSKAYA ILICHIOVA	Nina	F	*Extranjero*	Andalucía
173	Pádel	1	CEPERO RODRÍGUEZ	Álvaro	M	Andalucía	Andalucía
174	Pádel	2	FERNÁNDEZ DE OSSÓ FUENTES	Ana Isabel	F	Andalucía	
175	Pádel	3	MUÑOZ BAIXAS	Jordi	M	Canarias	Andalucía
176	Pádel	4	NAVARRO COMPÁN	Francisco	M	Andalucía	Andalucía
177	Pádel	5	PUERTAS LEJEUNE	Carlos	M	Andalucía	Andalucía
178	Pádel	6	RAMÍREZ NAVAS	Francisco Miguel	M	Andalucía	Andalucía
179	**Pádel**	**7**	RUBIO PÉREZ	Gonzalo	M	Andalucía	Andalucía
180	Patinaje	1	BOZA VIDAL	Manuel Jesús	M	Andalucía	Andalucía
181	**Patinaje**	**2**	MORALES CONSTANTINO	Ayelen	F	*Extranjero*	Andalucía
182	**Pelota**	**1**	NAVARRO GOLDARACENA	Aitor	M	Navarra	Andalucía
183	Pesca	1	ALCÁNTARA LUNA	David	M	Andalucía	Andalucía
184	Pesca	2	CUESTA BARRANQUERO	Carlos	M	Andalucía	Andalucía
185	Pesca	3	MUÑOZ DOBLAS	Francisco Javier	M	Andalucía	Andalucía
186	Pesca	4	RAMOS SÁENZ	Lucas	M	Andalucía	Andalucía
187	**Pesca**	**5**	RODRÍGUEZ CANDEL	Francisco Miguel	M	Andalucía	Andalucía
188	**Petanca**	**1**	GARCÍA LISÓN	Pedro Luis	M	Cataluña	Andalucía
189	Piragüismo	1	BAÑOS YERGA	Pablo Enrique	M	Andalucía	Andalucía
190	Piragüismo	2	HIJANO MARTÍN	Álvaro	M	Andalucía	Andalucía
191	Piragüismo	3	MANCHÓN PORTILLO	Beatriz	F	Andalucía	Andalucía
192	Piragüismo	4	MONTES LÓPEZ	Joaquín	M	Andalucía	Andalucía
193	Piragüismo	5	MUÑOZ ARESTOY	Manuel	M	Andalucía	Andalucía
194	Piragüismo	6	PÉREZ PEÑA	Eduardo	M	Andalucía	
195	**Piragüismo**	**7**	RECIO RAMOS	Adolfo	M	Andalucía	Andalucía
196	Polo	1	ÁLVAREZ CERVERA	Nicolás	M	Andalucía	Andalucía
197	Polo	2	DOMECQ URQUIJO	Ignacio	M	Andalucía	
198	Polo	3	GAVIRA ARENAS	Juan Carlos	M	Andalucía	
199	**Polo**	**4**	GÓMEZ DURÁN	Mario	M	Cataluña	Andalucía
200	Remo	1	CANALEJO PAZOS	Jaime	M	Andalucía	Andalucía
201	Remo	2	CANALEJO PAZOS	Sergio	M	Andalucía	Andalucía
202	Remo	3	DOMÍNGUEZ ASENSIO	Nuria Koudeed	F	*Extranjero*	Andalucía
203	Remo	4	FLORIDO PELLÓN	Juan Manuel	M	Andalucía	Andalucía
204	Remo	5	GARCÍA REYES	Juan José	M	Andalucía	Andalucía
205	Remo	6	GUZMÁN DEL CASTILLO	Antonio	M	Andalucía	Andalucía
206	Remo	7	GUZMÁN DEL CASTILLO	Noé	M	Andalucía	Andalucía
207	Remo	8	HIDALGO ANGULO	Beltrán	M	Andalucía	Andalucía
208	Remo	9	JURADO DÍAZ	Tomás	M	Andalucía	Andalucía
209	Remo	10	MORALES SARMIENTO	Marcos	M	*Extranjero*	Andalucía
210	Remo	11	MORÓN ROMERO	Rafael	M	Andalucía	Andalucía
211	Remo	12	PABÓN PÉREZ	Joaquín	M	Andalucía	Andalucía
212	Remo	13	PÉREZ MORENO	Sergio	M	Andalucía	Andalucía

213	**Remo**	**14**	RODRÍGUEZ ARAGÓN	Pedro	M	Andalucía	Andalucía
214	Rugby	1	ARENAS MUÑIZ	Carlos	M	Andalucía	Andalucía
215	Rugby	2	BARRERA RISQUET	Antonio	M	Andalucía	Andalucía
216	Rugby	3	BOHÓRQUEZ GÓMEZ-MILLÁN	José María	M	Ceuta	Andalucía
217	Rugby	4	CAMACHO BILBAO	Rafael Antonio	M	Andalucía	Andalucía
218	Rugby	5	FERNÁNDEZ-ARAMBURU RODRÍGUEZ-NOGUE.	Leandro José	M	Andalucía	Andalucía
219	Rugby	6	GONZÁLEZ MARRUECOS	Juan Enrique	M	Andalucía	Andalucía
220	Rugby	7	HEREDIA	Martín Emir	M	*Extranjero*	Andalucía
221	Rugby	8	MAZO CAÑAS	Manuel Alejandro	M	Andalucía	Andalucía
222	Rugby	9	MORENO CAÑAS	Francisca	F	Cataluña	Andalucía
223	Rugby	10	MORENO RODRÍGUEZ	Jesús	M	Andalucía	Andalucía
224	Rugby	11	OLIVARES PONT	Manuel	M	Andalucía	Andalucía
225	Rugby	12	PRIETO SOLÍS	Jorge Juan	M	Andalucía	Andalucía
226	Rugby	13	RECUERDA NÚÑEZ	Jesús	M	Andalucía	Andalucía
227	**Rugby**	**14**	SILVESTRE FRANCÉS	Eugenio	M	Andalucía	Andalucía
228	Salvamento y socorrismo	1	DOMÍNGUEZ GÓMEZ	Laura	F	Andalucía	Andalucía
229	Salvamento y socorrismo	2	FERNÁNDEZ ORDÓÑEZ	Javier	M	*Extranjero*	Andalucía
230	Salvamento y socorrismo	3	LÓPEZ RUZ	Francisco	M	Andalucía	Andalucía
231	Salvamento y socorrismo	4	MONTEJO ROMERO	Jaime	M	Andalucía	Andalucía
232	**Salvamento y socorrismo**	**5**	MORENO SÁNCHEZ	Diana	F	Andalucía	Andalucía
233	Taekwondo	1	BUJALANCE LEAL	Muriel	F	Andalucía	Andalucía
234	Taekwondo	2	CAMPOS BORRALLO	Clara	F	Andalucía	Andalucía
235	**Taekwondo**	**3**	JEUN KIM	Yong Ho	M	*Extranjero*	Andalucía
236	Tiro a vuelo	1	AGUILERA MUÑOZ	José María	M	Andalucía	Andalucía
237	Tiro a vuelo	2	DAMIÁN SERRANO	Gonzalo	M	Andalucía	Andalucía
238	Tiro a vuelo	3	FERNÁNDEZ ANGULO	Mª Victoria	F	Andalucía	
239	Tiro a vuelo	4	GÓMEZ DE TEJADA MUÑOZ	Amparo	F	Andalucía	Andalucía
240	Tiro a vuelo	5	LECHUGA SÁNCHEZ	José Antonio	M	Andalucía	Andalucía
241	Tiro a vuelo	6	LÓPEZ LÓPEZ	Óscar	M	Andalucía	Andalucía
242	Tiro a vuelo	7	LÓPEZ RODRÍGUEZ	Inmaculada	F	Andalucía	Andalucía
243	Tiro a vuelo	8	MEDINA FERNÁNDEZ	José	M	Andalucía	Andalucía
244	Tiro a vuelo	9	REYES ALDANA	Daniel	M	Andalucía	Andalucía
245	Tiro a vuelo	10	ROJO RUIZ	Iván	M	Andalucía	Andalucía
246	Tiro a vuelo	11	VADILLO GALÁN	Joaquín	M	Andalucía	Andalucía
247	Tiro **a vuelo**	**12**	VERA MORA	Adrián	M	Andalucía	Andalucía
248	Tiro con arco	1	CUESTA COBO	Elías	M	Andalucía	Andalucía
249	Tiro con arco	2	GARCÍA ORTIZ	Francisco Javier	M	Andalucía	Andalucía
250	Tiro con arco	3	GÓMEZ FRANCO	Andrés	M	Andalucía	
251	Tiro con arco	4	JIMÉNEZ GARCÍA	Inmaculada	F	Andalucía	Andalucía
252	Tiro con arco	5	LÓPEZ GARRIDO	Felipe	M	Andalucía	Andalucía
253	Tiro con arco	6	SALDAÑA GARCÍA	Manuel	M	Andalucía	
254	**Tiro con arco**	**7**	VALVERDE BUFORN	Francisco Javier	M	Andalucía	Andalucía
255	Tiro olímpico	1	ÁLVAREZ FERNÁNDEZ	Alfredo	M	Andalucía	
256	Tiro olímpico	2	CORTÉS ESCOBAR	Miguel	M	Andalucía	Andalucía
257	Tiro olímpico	3	GÁLVEZ MARÍN	Fátima	F	Andalucía	Andalucía
258	Tiro olímpico	4	GAÑÁN GARCÍA	Manuel	M	Andalucía	
259	Tiro olímpico	5	IBÁÑEZ VICENTE	Félix	M	Andalucía	Andalucía
260	Tiro olímpico	6	MARÍN AMORÓS	Rubén Omar	M	Andalucía	Andalucía
261	**Tiro olímpico**	**7**	SÁNCHEZ MATEO	Francisco Javier	M	Andalucía	Andalucía
262	Triatlón	1	DEL CASTILLO CARNEVALI	Andrés	M	Andalucía	
263	Triatlón	2	JIMÉNEZ TOMÉ	Beatriz	F	Andalucía	Andalucía
264	Triatlón	3	LÓPEZ MORENO	Ana	F	Andalucía	
265	Triatlón	4	LORENZO PRIETO	Sergio	M	Andalucía	Andalucía
266	**Triatlón**	**5**	PUJOL PÉREZ	María	F	Andalucía	
267	Vela	1	ALABAU NEIRA	Marina	F	Andalucía	Andalucía
268	Vela	2	BELLOD ÁLVAREZ DE LORENZANA	Ricardo	M	Madrid	Andalucía
269	Vela	3	BURGOS ESQUIVIAS	Federico	M	Andalucía	Andalucía
270	Vela	4	CASTAÑER DE LA TORRE	Ignacio	M	Madrid	Andalucía
271	Vela	5	CORO LEVEQUE	Patricia	F	Andalucía	Andalucía
272	Vela	6	DEL BARCO GUTIÉRREZ	Álvaro	M	Andalucía	Andalucía
273	Vela	7	DOMECQ ORIOL	José Luis	M	Andalucía	Andalucía
274	Vela	8	FERNÁNDEZ ÁLVAREZ	Eliezer	M	Andalucía	Andalucía

275	Vela	9	FERNÁNDEZ CANDÁU	Álvaro	M	Andalucía	Andalucía
276	Vela	10	FERRERA LÓPEZ	Andrés	M	Andalucía	Andalucía
277	Vela	11	FRESNEDA ARQUEROS	Pablo	M	Andalucía	Andalucía
278	Vela	12	GARCÍA PALLARÉS	Ainhoa	F	Andalucía	Andalucía
279	Vela	13	GUERRERO GONZÁLEZ	Mª Paloma	F	Madrid	Andalucía
280	Vela	14	JIMÉNEZ-CASTELLANOS HOLGADO	Álvaro	M	Andalucía	Andalucía
281	Vela	15	LUENGO GARCÍA	José Manuel	M	Andalucía	Andalucía
282	Vela	16	MANCHÓN DOMÍNGUEZ	Blanca	F	Andalucía	Andalucía
283	Vela	17	MARTÍNEZ DEL CERRO GARCÍA DE LA BARGA	Jaime	M	Andalucía	Andalucía
284	Vela	18	MEDINA ARIAS	Ángel	M	Andalucía	Andalucía
285	Vela	19	PULIDO BORRELL	Gisela	F	Cataluña	Andalucía
286	Vela	20	RIVERA RODRÍGUEZ	Alejandro	M	Andalucía	Andalucía
287	Vela	21	SANTOS GALERA	Alfredo	M	Andalucía	Andalucía
288	Vela	22	TRAVADO ROSADO	César	M	Andalucía	Andalucía
289	**Vela**	**23**	TRUJILLO VILLAR	Rafael	M	Andalucía	Andalucía
290	Voleibol	1	ARIZA MOLINA	José Manuel	M	Andalucía	Andalucía
291	Voleibol	2	CASTIZO DÍAZ	Jesús	M	Andalucía	Andalucía
292	Voleibol	3	DE AMO FERNÁNDEZ-ECHEVARRÍA	Miguel Ángel	M	Madrid	Andalucía
293	Voleibol	4	GARCÍA-TORRES CASTRO	Julián	M	Madrid	Andalucía
294	Voleibol	5	GAVIRA COLLADO	Adrián	M	Andalucía	
295	Voleibol	6	HERNÁN RUPÉREZ	Guillermo	M	Andalucía	Andalucía
296	Voleibol	7	LOBATO ARELLANO	José Luis	M	Andalucía	
297	**Voleibol**	**8**	RODRÍGUEZ CALDERÓN	Israel	M	Andalucía	Andalucía

02 REAL ORDEN DEL MÉRITO DEPORTIVO 2009

En 2009 ingresaron en la Real Orden del Mérito Deportivo, según el Real Decreto 573/2009, de 8 de abril, 1 Gran Cruz, 2 Placas de Oro, 29 Medallas de Oro, 2 Placas de Plata, 47 Medallas de Plata, 18 Placas de Bronce y 89 Medallas de Bronce. En total, el Consejo Superior de Deportes distinguió a 188 deportistas, entidades y otras personalidades, de los cuales 10 eran andaluces.

1 Andaluces distinguidos

N.º	Distinción	n.º	Apellidos	Nombre	Cat.	Deporte / Ámbito	Provincia
1	Medalla de Oro	1	HERRERA GÓMEZ	Mª Carmen	F	Judo	Málaga
2	**Medalla de Oro**	**2**	RODRÍGUEZ VELOSO	Sebastián	M	Natación	Cádiz
3	**Medalla de Plata**	**1**	RODRÍGUEZ ARIAS	Bernardo	M	Baloncesto	Málaga
4	Placa de Bronce	1	RODRÍGUEZ DE LA BORBOLLA Y VÁZQUEZ	Antonio	M	Remo	Sevilla
5	**Placa de Bronce**	**2**	Universidad de Cádiz			Universitario	Cádiz
6	Medalla de Bronce	1	DOMECQ URQUIJO	Ignacio	M	Polo	Cádiz
7	Medalla de Bronce	2	GARCÍA DEL VALLE	David	M	Judo	Almería
8	Medalla de Bronce	3	MERINO MANDLY	Antonio	M	Autonómico	Málaga
9	Medalla de Bronce	4	MONTIEL GÁMEZ	Pedro	M	Universitario	Málaga
10	**Medalla de Bronce**	**5**	ONCINA MORENO	Noelia	F	Balonmano	Málaga

03 DEPORTISTAS ANDALUCES DE ALTO RENDIMIENTO 2009

Con carácter anual, la Secretaria General para el Deporte de la Consejería de Turismo, Comercio y Deporte aprueba y publica el listado de deportistas, entrenadores/técnicos y jueces/árbitros que acceden a la condición de «alto rendimiento», siempre a propuesta previa de las federaciones andaluzas. Generalmente, dicha condición representa un escalón inferior a la categoría de deportista de «alto nivel», de ámbito nacional, y raro es el caso en que un mismo atleta aúne ambas distinciones. La relación de 2009 fue publicada en BOJA el 21 de mayo.

1 Deportistas

N.º	Deporte	n.º	Apellidos	Nombre	Cat.
1	Actividades subacuáticas	1	CAÑETE HIDALGO	Daniel	M
2	Actividades subacuáticas	2	CAÑETE HIDALGO	Óscar	M
3	Actividades subacuáticas	3	CAÑETE HIDALGO	Sergio	M
4	Actividades subacuáticas	4	CÁRDENAS ROBLES	Francisco	M
5	Actividades subacuáticas	5	COLE DÍAZ	Rocío Macarena	F
6	Actividades subacuáticas	6	CÓRDOBA RUIZ	Alejandro	M
7	Actividades subacuáticas	7	FOBELO SÁNCHEZ	Mª Salud	F
8	Actividades subacuáticas	8	GAMARRA LEÓN	Rola	F

9	Actividades subacuáticas	9	GARCÍA BARRERA	Susana	F
10	Actividades subacuáticas	10	GARCÍA BORJAS	Sara	F
11	Actividades subacuáticas	11	LÓPEZ ÁLVAREZ-OSSORIO	Elena	F
12	Actividades subacuáticas	12	LUNA ACEITUNO	Ana María	F
13	Actividades subacuáticas	13	LUNA ACEITUNO	Mª Victoria	F
14	Actividades subacuáticas	14	MORÁN MUÑOZ	Salud	F
15	Actividades subacuáticas	15	MORILLO VALLE	Nazaret	F
16	Actividades subacuáticas	16	OLIVER NÚÑEZ	Marta	F
17	**Actividades subacuáticas**	**17**	ORTEGA CODINA	Francisco Rafael	M
18	Ajedrez	1	GUADAMURO TORRENTE	Anabel	F
19	**Ajedrez**	**2**	ROBLES GARCÍA	Claudia	M
20	Atletismo	1	CERVANTES GARCÍA	Dana	F
21	Atletismo	2	DÍAZ CARRETERO	Javier	M
22	Atletismo	3	FLORIDO GODOY	Manuel Jesús	M
23	Atletismo	4	FORTES CRIADO	Estefanía	F
24	Atletismo	5	GÓMEZ GARCÍA	Marta	F
25	Atletismo	6	GÓMEZ VIDA	María José	F
26	Atletismo	7	HERMOSO DE JESÚS	José Manuel	M
27	Atletismo	8	LÓPEZ LÓPEZ	Francisco Javier	M
28	Atletismo	9	LÓPEZ REINA	José	M
29	Atletismo	10	LÓPEZ ROS	Ana	F
30	Atletismo	11	LÓPEZ YERGA	Kevin	M
31	Atletismo	12	NAVAS AVILÉS	Mª Cabeza	F
32	**Atletismo**	**13**	ROMERO FRANCO	Natalia	F
33	Bádminton	1	CASQUERO HERRERO	Antonio	M
34	Bádminton	2	DÍAZ CARRETERO	Aída	F
35	Bádminton	3	DÍAZ CARRETERO	Tania	F
36	Bádminton	4	DOMÍNGUEZ RAMÍREZ	David	M
37	Bádminton	5	FERNÁNDEZ ARTEAGA	Rafael	M
38	Bádminton	6	GONZÁLEZ MUÑOZ	Ana	F
39	Bádminton	7	LONGO ESTEBAN	Carlos	M
40	Bádminton	8	MARÍN MARTÍN	Carolina María	F
41	Bádminton	9	MARTÍN HIERRO	Ana María	F
42	Bádminton	10	MOLINA FERNÁNDEZ	Laura	F
43	Bádminton	11	OJEDA GARRIDO	Eliezer	M
44	Bádminton	12	OJEDA GARRIDO	Haideé	F
45	Bádminton	13	RAMÍREZ GUTIÉRREZ	Alberto	M
46	Bádminton	14	SANZ RIZO	Mónica	F
47	Bádminton	15	TORO MARTÍNEZ	Nicolás	M
48	Balonmano	1	BARÓN NIETO	María	F
49	Balonmano	2	CANTÓN CÁCERES	Clara	F
50	Balonmano	3	CONEJERO GALÁN	Patricia	F
51	Balonmano	4	DE LA RASILLA LIRAS	Marina	F
52	Balonmano	5	FERNÁNDEZ BARROSO	Carmen María	F
53	Balonmano	6	GONZÁLEZ MONTESINOS	Mª Dolores	F
54	Balonmano	7	MOLINA LARRUBIA	Coral	F
55	Balonmano	8	ROJAS MARTÍNEZ	Mª Mar	F
56	**Balonmano**	**9**	SÁNCHEZ MARTÍN	Rocío	F
57	Billar	1	GUZMÁN GÓMEZ	Rafael Luis	M
58	**Billar**	**2**	WREDE AF ELIMA	Johanna Katarina	F
59	Caza	1	FLORIDO RANDO	Cristina	F
60	Caza	2	PÉREZ OJEDA	José Antonio	M
61	Caza	3	TORO ÁLVAREZ	Francisco	M
62	**Caza**	**4**	VALERO DOMÍNGUEZ	Juan	M
63	Deporte de orientación	1	ABDERRAHAMÁN ELENA	Nabil	M
64	Deporte de orientación	2	CASADO MORA	Juan Manuel	M
65	Deporte de orientación	3	RUIZ DE LA HERRÁN PIDAL	Javier	M
66	**Deporte de orientación**	**4**	SORIANO RUBIO	Fernando	M
67	Deportes aéreos	1	AGUILAR MARÍN	Rafael	M
68	Deportes aéreos	2	CALA DE IRISO	Francisco Javier	M
69	Deportes aéreos	3	CAÑAVATE MUÑOZ	Vladimir	M
70	Deportes aéreos	4	CASTELLANOS JIMÉNEZ	Luis	M

71	Deportes aéreos	5	CASTRILLÓN ROMERO	Francisco Javier	M
72	Deportes aéreos	6	CORONILLA JAÑEN	Antonio	M
73	Deportes aéreos	7	CUERVA URRUTIA	José Luis	M
74	Deportes aéreos	8	DEL VALLE LÓPEZ	Manuel	M
75	Deportes aéreos	9	ESCRIBANO BELLIDO	Jorge	M
76	Deportes aéreos	10	GARCÍA CONTRERAS	Javier	M
77	Deportes aéreos	11	GARCÍA GARCÍA	Manuel	M
78	Deportes aéreos	12	GARCÍA MARTÍNEZ	Antonio	M
79	Deportes aéreos	13	GARIBEL BETURI	Jonathan Andrés	M
80	Deportes aéreos	14	GÓMEZ-CORNEJO DÍEZ	Luis	M
81	Deportes aéreos	15	GONZÁLEZ DE TENA	Juan Francisco	M
82	Deportes aéreos	16	IDÍGORAS MOLINA	Álvaro	M
83	Deportes aéreos	17	JIMÉNEZ MEDINA	Rafael	M
84	Deportes aéreos	18	LIÉBANES VILLABA	José Agustín	M
85	Deportes aéreos	19	LORENTE SÁNCHEZ	Sebastián	M
86	Deportes aéreos	20	MARTÍNEZ FERNÁNDEZ	Francisco Javier	M
87	Deportes aéreos	21	MONTERO GONZÁLEZ	Manuel José	M
88	Deportes aéreos	22	MORAGA ALCAIDE	Juan Rafael	M
89	Deportes aéreos	23	MORALES OLMOS	Antonio	M
90	Deportes aéreos	24	MUÑOZ CUEVAS	Ricardo	M
91	Deportes aéreos	25	OCAÑA MOLINERO	Ángel	M
92	Deportes aéreos	26	PÉREZ MARTÍNEZ	José Ramón	M
93	Deportes aéreos	27	PÉREZ RUBIO	Pedro José	M
94	Deportes aéreos	28	REINA LAGOS	Francisco Javier	M
95	Deportes aéreos	29	REINA LAGOS	José Manuel	M
96	Deportes aéreos	30	ROLDÁN RODRÍGUEZ	Miguel Ángel	M
97	Deportes aéreos	31	SÁNCHEZ GARCÍA	José Manuel	M
98	Deportes aéreos	32	SÁNCHEZ LEIVA	Eloy	M
99	Deportes aéreos	33	SANCHO MATAS	Rafael Marcos	M
100	Deportes aéreos	34	SAUCEDO CARMONA	Antonio	M
101	**Deportes aéreos**	**35**	TEJADA PALACIOS	Francisco Javier	M
102	Deportes de invierno	1	BICHARI NAVARRO	Selim	M
103	Deportes de invierno	2	BOUVRIÉ MORALES	Peter Alexander	M
104	Deportes de invierno	3	CARVAJAL RODRÍGUEZ	Miguel Ángel	M
105	Deportes de invierno	4	CIFUENTES GAVILANES	Fernando	M
106	Deportes de invierno	5	CRUZ ROMERA	Juan Enrique	M
107	Deportes de invierno	6	DE SANTA-OLALLA DE LA PUERTA	Reyes	F
108	Deportes de invierno	7	DELGADO GÓMEZ	Rocío Carla	F
109	Deportes de invierno	8	DÍAZ ANGLADA	Hugo	M
110	Deportes de invierno	9	FERNÁNDEZ MUSSO	Manuel	M
111	Deportes de invierno	10	JIMÉNEZ SÁNCHEZ	Diego Jesús	M
112	Deportes de invierno	11	PADIAL HERNÁNDEZ	Victoria	F
113	Deportes de invierno	12	RUIZ CASTILLO	Carolina Verónica	F
114	Deportes de invierno	13	RUIZ DE ALMIRÓN DE ANDRÉS	Beatriz	F
115	Deportes de invierno	14	RUIZ DE ALMIRÓN DE ANDRÉS	Marta	F
116	**Deportes de invierno**	**15**	VICENTE RODRÍGUEZ	Paola	F
117	Deportes Discapacitados físicos	1	BAENA OÑATE	Marco Antonio	M
118	Deportes Discapacitados físicos	2	CABELLO LLAMAS	Alfonso	M
119	Deportes Discapacitados físicos	3	CRUZ MONDÉJAR	Simón	M
120	Deportes Discapacitados físicos	4	DOMÍNGUEZ MARTÍN	Raquel	F
121	Deportes Discapacitados físicos	5	FERNÁNDEZ SÁNCHEZ	Félix José	M
122	Deportes Discapacitados físicos	6	GÓMEZ MADUEÑO	Manuel	M
123	Deportes Discapacitados físicos	7	HENARES PRADOS	Vicente	M
124	Deportes Discapacitados físicos	8	HERMOSÍN SIERRA	José Luis	M
125	Deportes Discapacitados físicos	9	JARAMILLO GALLARDO	Pablo	M
126	Deportes Discapacitados físicos	10	LAMA SECO	José Guillermo	M
127	Deportes Discapacitados físicos	11	LÓPEZ ORDÓÑEZ	Rafael	M
128	Deportes Discapacitados físicos	12	MADUEÑO JORDÁN	Rafael	M
129	Deportes Discapacitados físicos	13	MARÍN RODRÍGUEZ	José Manuel	M
130	Deportes Discapacitados físicos	14	MARTÍNEZ TAJUELO	Miguel Ángel	M
131	Deportes Discapacitados físicos	15	MONTESIÑOS SEDEÑO	Francisco Javier	M
132	Deportes Discapacitados físicos	16	MOYANO VALVERDE	Manuel	M

133	Deportes Discapacitados físicos	17	NAVAS RUEDA	Salvador	M
134	Deportes Discapacitados físicos	18	OTERO JIMÉNEZ	Alfonso	M
135	Deportes Discapacitados físicos	19	PACHECO SALAS	Antonio	M
136	Deportes Discapacitados físicos	20	PADIAL VALDÉS	Juan Ramón	M
137	Deportes Discapacitados físicos	21	PINEDA JIMÉNEZ	Francisco	M
138	Deportes Discapacitados físicos	22	REDONDO CARMONA	Luis Miguel	M
139	Deportes Discapacitados físicos	23	SPÍNOLA MONTORO	Alfredo	M
140	**Deportes Discapacitados físicos**	**24**	ZARZUELA IGLESIAS	Juan Miguel	M
141	Deportes Discap. intelectuales	1	BENEROSO GÓMEZ	Cristina	F
142	Deportes Discap. intelectuales	2	CANTILLO SÁNCHEZ	Cristina	F
143	Deportes Discap. intelectuales	3	GARCÍA MORALES	Carlos	M
144	Deportes Discap. intelectuales	4	GONZÁLEZ BELTRÁN	José Antonio	M
145	Deportes Discap. intelectuales	5	MACÍAS GONZÁLEZ	Francisco Javier	M
146	Deportes Discap. intelectuales	6	MALDONADO GARCÍA	Julián	M
147	Deportes Discap. intelectuales	7	MAYOR FERNÁNDEZ	Miguel Jesús	M
148	Deportes Discap. intelectuales	8	ROMERO ROMERO	Francisco	M
149	Deportes Discap. intelectuales	9	SALGUERO MESA	Esther	F
150	Deportes Discap. intelectuales	10	SÁNCHEZ ORDÓÑEZ	Juana	F
151	Deportes Discap. intelectuales	11	SÁNCHEZ PASTOR	Carmen	F
152	**Deportes Discap. intelectuales**	**12**	TEJADA ROVIRA	Carlos	M
153	Deportes Paralíticos cerebrales	1	CABALLERO PORRAS	Manuel	M
154	Deportes Paralíticos cerebrales	2	CASARES RIVAS	José Manuel	M
155	Deportes Paralíticos cerebrales	3	CASTILLO RODRÍGUEZ	Amalio	M
156	Deportes Paralíticos cerebrales	4	GALÁN FERNÁNDEZ	Yolanda	F
157	Deportes Paralíticos cerebrales	5	GARCÍA GARCÍA	José	M
158	Deportes Paralíticos cerebrales	6	GARCÍA MARÍN	José Luis	M
159	Deportes Paralíticos cerebrales	7	GUERRERO CASQUERO	Alejandro	M
160	Deportes Paralíticos cerebrales	8	GUTIÉRREZ BERENGUEL	Juan Emilio	M
161	Deportes Paralíticos cerebrales	9	MORAGA ALCARAZ	Jesús	M
162	Deportes Paralíticos cerebrales	10	MORENO ACEVEDO	Juan Manuel	M
163	Deportes Paralíticos cerebrales	11	OLIVER CASTILLO	Rosana	F
164	Deportes Paralíticos cerebrales	12	PÉREZ GALÁN	Ángel	M
165	Deportes Paralíticos cerebrales	13	PLATA SEGURA	Raúl	M
166	**Deportes Paralíticos cerebrales**	**14**	RUIZ GONZÁLEZ	Mª Rosa	F
167	**Esquí náutico**	**1**	ÁVILA ROSÓN	Daniel	M
168	Gimnasia	1	BENÍTEZ SOLER	María	F
169	Gimnasia	2	CARMONA ROLDÁN	Néstor	M
170	Gimnasia	3	CENTENO MARTÍNEZ	Alejandro	M
171	Gimnasia	4	FERNÁNDEZ ARCAS	Álvaro	M
172	Gimnasia	5	GARCÍA CRUZ	Ana María	F
173	Gimnasia	6	GUTIÉRREZ GALLARDO	Mª Isabel	F
174	Gimnasia	7	MÁRQUEZ MARFIL	Miguel	M
175	Gimnasia	8	ORTIZ SALDAÑA	Carmen Gloria	F
176	Gimnasia	9	PARRADO ALIOD	Paula	F
177	Gimnasia	10	PRADA OROZCO	José Luis	M
178	**Gimnasia**	**11**	RUIZ CASTILLO	Javier	M
179	Golf	1	JÁUREGUI GARCÍA	Begoña	F
180	**Golf**	**2**	JÁUREGUI GARCÍA	Paloma	F
181	Hípica	1	BENÍTEZ VALLE	Esteban	M
182	Hípica	2	BIDÓN DAURELLA	Jorge	M
183	Hípica	3	CORRALES CRESPO	Gonzalo	M
184	Hípica	4	DÍAZ MARTÍN	Manuel	M
185	Hípica	5	DORANTE PONTES	Teodoro	M
186	Hípica	6	GUTIÉRREZ CAMARILLO	Daniel	M
187	Hípica	7	GUTIÉRREZ CAMARILLO	Miguel Ángel	M
188	Hípica	8	MARTÍN GARCÍA	Alfonso	M
189	Hípica	9	MEDINA DÍAZ	Luis Miguel	M
190	Hípica	10	MUÑOZ DÍAZ	Juan Manuel	M
191	Hípica	11	MUÑOZ FERNÁNDEZ	Ana	F
192	Hípica	12	ROBLES MARCHENA	Juan	M
193	Hípica	13	SÁNCHEZ COBOS	José María	M
194	Hípica	14	SEAQUIST FERNÁNDEZ-CAVADA	Miguel Ángel	M

195	**Hípica**	**15**	SWAN CLEWS	Leyla	F
196	Judo	1	BONITCH GÓNGORA	Juan Germán	M
197	Judo	2	CASAS MORENO	Cristina	F
198	Judo	3	CÓRDOBA GIMBERT	Sonia	F
199	Judo	4	FERNÁNDEZ VALLEJO	Luis Alberto	M
200	Judo	5	GARCÍA SÁNCHEZ	Samuel	M
201	Judo	6	GEY GONÇALVES	Juan Miguel	M
202	Judo	7	RODRÍGUEZ MARTÍN	Pablo	M
203	Judo	8	SÁNCHEZ MONDACA	Diego José	M
204	**Judo**	**9**	TOSAR SÁNCHEZ	María	F
205	Karate	1	ALAMINOS DOMÍNGUEZ	Manuel	M
206	Karate	2	BARBERO CARO	Francisco David	M
207	Karate	3	GARCÍA CAPITÁN	Adrián	M
208	Karate	4	GARCÍA DE SAAVEDRA	Jacobo	M
209	Karate	5	MARÍN VILLALOBOS	Lorenzo Carlos	M
210	Karate	6	MARTÍNEZ GONZÁLEZ	Azahara	F
211	Karate	7	MONTES MARTÍN	Francisco	M
212	Karate	8	MOYANO URDIALES	Sara Isabel	F
213	Karate	9	PAKSY KISS	Krisztina	F
214	Karate	10	REGUERA PLAZA	José Fernando	M
215	Karate	11	REGUERA PLAZA	Tania	F
216	Karate	12	RIVAS DOMÍNGUEZ	Miguel	M
217	Karate	13	RIVAS DOMÍNGUEZ	Rogelio	M
218	Karate	14	URDIALES CENTURIÓN	Sergio	M
219	Karate	15	VIGO LÓPEZ	Fernando	M
220	**Karate**	**16**	YEDRA GÓMEZ	Sonia	F
221	Kickboxing	1	ÁLVAREZ FUENTES	Sergio	M
222	Kickboxing	2	ÁLVAREZ VÁZQUEZ	Ignacio	M
223	Kickboxing	3	ARCO RODRÍGUEZ	Timoteo Alejandro	M
224	Kickboxing	4	BLAL BETAH	Noureddin	M
225	Kickboxing	5	DEL RÍO CIRIA	Francisco	M
226	Kickboxing	6	FERNÁNDEZ CALERO	Máximo	M
227	Kickboxing	7	GIL PASTOR	Javier	M
228	Kickboxing	8	GUERRERO GARCÍA	Juan José	M
229	Kickboxing	9	GUERRERO LIMA	Mª Mar	F
230	Kickboxing	10	HERNÁNDEZ NAVARRO	Francisco Javier	M
231	Kickboxing	11	LOZANO RASCO	Vicente	M
232	Kickboxing	12	LLORENTE RAMÍREZ	Mª Loreto	F
233	Kickboxing	13	MERINO JIMÉNEZ	Javier	M
234	Kickboxing	14	ORTIZ RODRÍGUEZ	Alberto	M
235	Kickboxing	15	ROMERO ARJONA	Manuel	M
236	Kickboxing	16	SÁNCHEZ RODRÍGUEZ	José Ángel	M
237	Kickboxing	17	SIMÓN MONTERO	Alberto	M
238	**Kickboxing**	**18**	SIMÓN MONTERO	Alejandro	M
239	Lucha	1	ACOSTA MIÑÓN	Diego Jesús	M
240	Lucha	2	AL-TORGOMAN VILLAR	Jon	M
241	Lucha	3	AL-TORGOMAN VILLAR	Nerea	F
242	Lucha	4	ÁLVAREZ ROMERO	Samuel	M
243	Lucha	5	BRAVO CHAPARRO	Gerardo	M
244	Lucha	6	CASTILLO ORTEGA	José Antonio	M
245	Lucha	7	COUSO QUEIRUGA	Sandra	F
246	Lucha	8	DE JESÚS LÓPEZ	Nuria	F
247	Lucha	9	FERNÁNDEZ RODRÍGUEZ	Cristina	F
248	Lucha	10	GANDUL SOBRINO	Manuel	M
249	Lucha	11	GARCÍA GARRIDO	Irene	F
250	Lucha	12	GÓMEZ ROMERO	José Antonio	M
251	Lucha	13	GUTIÉRREZ HEREDIA	José Antonio	M
252	Lucha	14	JIMÉNEZ BALLESTEROS	Lorenzo	M
253	Lucha	15	JIMÉNEZ MARTÍNEZ	Mª Rocío	F
254	Lucha	16	MARTÍN SÁNCHEZ	Israel	M
255	Lucha	17	MORENO HIDALGO	Myriam	F
256	Lucha	18	NOGUERA MARÍN	Diego	M

257	Lucha	19	NOGUERA MARÍN	Mª Vicenta	F
258	Lucha	20	ORTEGA GARRIDO	Carolina	F
259	Lucha	21	PADILLA SOBRADO	Mario	M
260	Lucha	22	PARRA MORALEDA	Noemí	F
261	Lucha	23	PICAZO REYES	Inmaculada	F
262	Lucha	24	POLO GUERRERO	Laura	F
263	**Lucha**	**25**	RUIZ GARCÍA	José Antonio	M
264	Montañismo	1	CARTAS BARRERA	Andrea	F
265	**Montañismo**	**2**	CORPAS HIDALGO	Luis Carlos	M
266	Motociclismo	1	BUTRÓN OLIVA	José Antonio	M
267	Motociclismo	2	DEL ÁGUILA EXPÓSITO	José Ángel	M
268	Motociclismo	3	GUERRERO RUIZ	Víctor	M
269	**Motociclismo**	**4**	MILLÁN DÍAZ	Francisco José	M
270	Motonáutica	1	CAMACHO CORTÉS	Francisco	M
271	Motonáutica	2	CRUZADO PINTO	José Manuel	M
272	Motonáutica	3	DOMÍNGUEZ LEÓN	Guillermo	M
273	Motonáutica	4	ENRÍQUEZ GIL	José Manuel	M
274	Motonáutica	5	GARCÍA LOSQUIÑO	Jesús	M
275	Motonáutica	6	GRANERO RUIZ	Francisco Javier	M
276	Motonáutica	7	KARICH KARICH	Alexander	M
277	Motonáutica	8	MOLINA FLORES	Manuel	M
278	Motonáutica	9	MONTES MONTES	José Manuel	M
279	Motonáutica	10	PONCE DE LEÓN ACOSTA	Manuel	M
280	Motonáutica	11	RICO GÓMEZ	Antonio	M
281	Motonáutica	12	RUIZ OLEA	Francisco Javier	M
282	**Motonáutica**	**13**	SOLDADO MAYORAL	Mª Montserrat	F
283	Natación	1	BADILLO DÍAZ	Concepción	F
284	Natación	2	BALAGUER UMSARI	Víctor	M
285	Natación	3	CAMINO ESTUDILLO	Paula	F
286	Natación	4	FERNÁNDEZ ORDÓÑEZ	Ignacio	M
287	Natación	5	FUENTES SELMA	Fernando	M
288	Natación	6	GARCÍA MAURI	Cristina	F
289	Natación	7	GUERRERO GARCÍA	Estela	F
290	Natación	8	GUTIÉRREZ PEÑA	Teresa	F
291	Natación	9	MARÍN SÁNCHEZ	Rafael	M
292	Natación	10	MIRA NAVAS	Pablo	M
293	Natación	11	MORENO TÉLLEZ	José Manuel	M
294	Natación	12	PELÁEZ NAVARRETE	María	F
295	Natación	13	PLAZA ORTEGA	Eva	F
296	Natación	14	RECIO PANEQUE	Marta	F
297	Natación	15	SÁNCHEZ BENEYTO	Andrés	M
298	Natación	16	SÁNCHEZ TORRES	Eloy	M
299	Natación	17	SEGURA LEAL	Froilán	M
300	Natación	18	SNELSON KILBRIDE	Thomas	M
301	Natación	19	SUTILO CATALÁN	Cristina	F
302	**Natación**	**20**	TRINIDAD ESCALANTE	Lucía	F
303	Patinaje	1	CABEZA RUIZ	Javier	M
304	Patinaje	2	MOLINS RUIZ	Óscar	M
305	**Patinaje**	**3**	MORALES CONSTANTINO	Ayelen	F
306	Pesca	1	ALCÁNTARA LUNA	David	M
307	Pesca	2	ALMÉCIJA RODRÍGUEZ	Mª Carmen	F
308	Pesca	3	FERNÁNDEZ RUIZ	Antonio	M
309	Pesca	4	MARTÍN JEREZ	Ángel	M
310	Pesca	5	MORENO POMARES	Salvador	M
311	Pesca	6	MUÑOZ DOBLAS	Francisco Javier	M
312	**Pesca**	**7**	RODRÍGUEZ CANDEL	Francisco Miguel	M
313	Piragüismo	1	CAZORLA DE LOS SANTOS	Mª Zorayma	F
314	Piragüismo	2	CUENCO RUIZ	Miguel	M
315	Piragüismo	3	GIL CAMACHO	Juan Antonio	M
316	Piragüismo	4	HIJANO MARTÍN	Álvaro	M
317	Piragüismo	5	MONTES LÓPEZ	Ana Belén	F
318	Piragüismo	6	NÚÑEZ CARMONA	David	M

319	**Piragüismo**	**7**	RODRÍGUEZ LOJO	Paula	F
320	Polo	1	ÁLVAREZ DOMÍNGUEZ	Juan	M
321	**Polo**	**2**	ÁLVAREZ DOMÍNGUEZ	Nicolás	M
322	Remo	1	AGUILERA BARROS	Manuel	M
323	Remo	2	ALMUEDO CASTILLO	Ana	F
324	Remo	3	BORREGO NÚÑEZ	Myriam	F
325	Remo	4	CABRERA FERNÁNDEZ	Elías	M
326	Remo	5	CÁLIZ CAMPAL	Antonio	M
327	Remo	6	CANALEJO PAZOS	Sergio	M
328	Remo	7	CASANUEVA RODRÍGUEZ-THORICES	Beatriz	F
329	Remo	8	COBO HEREDIA	Miguel Ángel	M
330	Remo	9	DÍAZ MÁRQUEZ	Estela María	F
331	Remo	10	DÍAZ MUÑOZ	Laude Óscar	M
332	Remo	11	FERRER MARÍN	Adolfo	M
333	Remo	12	GARCÍA CORTÉS	Marcelino	M
334	Remo	13	GÓMEZ BARRENO	Gonzalo	M
335	Remo	14	GONZÁLEZ CASTRO	Belén	F
336	Remo	15	HORS FRAILE	Santiago	M
337	Remo	16	IGLESIAS MORENO	Sergio	M
338	Remo	17	LÓPEZ ROMERO	Leovigildo	M
339	Remo	18	MALASAÑA CALVO	Ana	F
340	Remo	19	MORENO ADAME	Sara María	F
341	Remo	20	MORENO SEVILLA	Noelia	F
342	Remo	21	MUÑOZ CARACUEL	Elisabeth María	F
343	Remo	22	MURILLO GARRIDO	Eduardo	M
344	Remo	23	MURILLO GARRIDO	Pedro Manuel	M
345	Remo	24	PABÓN PÉREZ	Joaquín	M
346	Remo	25	SIERRA CÁRDENAS	Daniel	M
347	Remo	26	TORAL JIMÉNEZ	Marco Aurelio	M
348	**Remo**	**27**	VERA ORTEGA	Alejandro	M
349	Salvamento y socorrismo	1	AGUILAR GARCÍA	María	F
350	Salvamento y socorrismo	2	GARCÍA MAURI	Alejandra	F
351	**Salvamento y socorrismo**	**3**	ROJAS KREFT	Cristina	F
352	Tenis de mesa	1	FERNÁNDEZ CHEN	Patricia	F
353	Tenis de mesa	2	HE CHEN	Zhiwen	M
354	Tenis de mesa	3	MACHADO SOBRADOS	Carlos David	M
355	Tenis de mesa	4	MACHADO SOBRADOS	José Luis	M
356	Tenis de mesa	5	ROBLES MARTÍNEZ	Álvaro	M
357	**Tenis de mesa**	**6**	SÁNCHEZ MOLINA	Víctor	M
358	Tiro a vuelo	1	BERNAL CADENA	Manuel	M
359	Tiro a vuelo	2	MONTORO CAÑETE	José Francisco	M
360	Tiro a vuelo	3	RUIZ BARROSO	Francisco	M
361	**Tiro a vuelo**	**4**	VADILLO GALÁN	Joaquín	M
362	Tiro con arco	1	ARIAS GUERRERO	José Juan	M
363	Tiro con arco	2	ARROYO FLORIDO	Mª Antonia	F
364	Tiro con arco	3	BERSABÉ DELGADO	Dolores	F
365	Tiro con arco	4	CUESTA COBO	Irene María	F
366	Tiro con arco	5	DE LA TORRE SUÁREZ	Beatriz	F
367	Tiro con arco	6	GÓMEZ FRANCO	Andrés	M
368	Tiro con arco	7	GONZÁLEZ GONZÁLEZ	Antonio	M
369	Tiro con arco	8	JIMÉNEZ GARCÍA	Inmaculada	F
370	Tiro con arco	9	LÓPEZ GARRIDO	Felipe	M
371	Tiro con arco	10	LÓPEZ GARRIDO	José Manuel	M
372	Tiro con arco	11	LÓPEZ IBÁÑEZ	Raúl	M
373	Tiro con arco	12	MARTÍNEZ GARRIDO	Sergio	M
374	Tiro con arco	13	MÉRIDA RODRÍGUEZ	Joaquín	M
375	Tiro con arco	14	MUÑOZ SÁNCHEZ	Mª Teresa	F
376	Tiro con arco	15	PÉREZ MARTÍN	Antonio	M
377	**Tiro con arco**	**16**	VALERO VALERO	Alfredo	M
378	Tiro olímpico	1	ABASCAL BELMONT	Esperanza	F
379	Tiro olímpico	2	ALONSO GÓNGORA	Mª Ángeles	F
380	Tiro olímpico	3	ANGUITA MARTÍNEZ	Antonio Juan	M

381	Tiro olímpico	4	BUENO VEGA	Domingo	M
382	Tiro olímpico	5	CAMPOS TERNERO	Remedios	F
383	Tiro olímpico	6	CERVERA RODRÍGUEZ	Manuel	M
384	Tiro olímpico	7	GALLEGOS MÉNDEZ	Julio	M
385	Tiro olímpico	8	GHERSI GARCÍA	Francisco	M
386	Tiro olímpico	9	HERNÁNDEZ MARTÍNEZ	Igone	F
387	Tiro olímpico	10	JAOUANI KARLOVA	Laila	F
388	Tiro olímpico	11	LÓPEZ FUENTES	Fidel Enrique	M
389	Tiro olímpico	12	MARTÍN FARIZA	Pedro	M
390	Tiro olímpico	13	MARTÍN MARTÍN	Cipriano Miguel	M
391	Tiro olímpico	14	MARTOS SANDALIO	Emilio Antonio	M
392	Tiro olímpico	15	NAATANEN LIHAUAINEN	Timo Aulis	M
393	Tiro olímpico	16	POLVILLO BAYER	Manuel	M
394	Tiro olímpico	17	PONCE MARTÍNEZ	Domingo	M
395	Tiro olímpico	18	RAMOS VÁZQUEZ	Salvador	M
396	Tiro olímpico	19	SÁNCHEZ BARRANCO	Javier	M
397	Tiro olímpico	20	SÁNCHEZ ILLESCAS	Nicolás	M
398	Tiro olímpico	21	SÁNCHEZ LOZANO	Francisco	M
399	Tiro olímpico	22	SERRANO RAMOS	Juan José	M
400	Tiro olímpico	23	SOTO FERNÁNDEZ	Mª Mercedes	F
401	Tiro olímpico	24	TAMARGO SANTISTEBAN	Nicolás	M
402	Tiro olímpico	25	TERNERO NÚÑEZ	Juan José	M
403	Tiro olímpico	26	URQUÍZAR FAJARDO	Francisco	M
404	Tiro olímpico	27	VÁZQUEZ SOTO	Ángel Luis	M
405	**Tiro olímpico**	**28**	VEGUILLAS GARCÍA	Matilde	F
406	Triatlón	1	ALI-SAAD GUARDIA	Samer	M
407	Triatlón	2	DONOSO PÉREZ	Belén	F
408	Triatlón	3	GÓMEZ GÓMEZ	Miriam	F
409	Triatlón	4	MARTÍN MURILLO	José María	M
410	Triatlón	5	PUJOL PÉREZ	María	F
411	Triatlón	6	RUZAFA CUETO	Rubén	M
412	**Triatlón**	**7**	TEJERO VÁZQUEZ	Iván	M
413	Vela	1	AGUILAR MARTÍNEZ	Mª Mar	F
414	Vela	2	ÁLVAREZ GONZÁLEZ	Luis	M
415	Vela	3	ARGÜESO LANCELOTTI	Cristian	M
416	Vela	4	ARROCHA IBORRA	Lidia	F
417	Vela	5	BONILLA VERA	Carmen	F
418	Vela	6	BUENO GONZÁLEZ	Eduardo	M
419	Vela	7	CALERO RONCERO	Ramón	M
420	Vela	8	CAMPOY CARRASCO	Pablo	M
421	Vela	9	CASADO LÓPEZ	Cristina	F
422	Vela	10	CASADO LÓPEZ	Marina	F
423	Vela	11	FERNÁNDEZ ÁLVAREZ	Eliezer	M
424	Vela	12	FERNÁNDEZ MARTÍN	Ana María	F
425	Vela	13	FLETHES PAVÓN	Mª Victoria	F
426	Vela	14	FLORES MARTÍN	Guillermo	M
427	Vela	15	GARCÍA LÓPEZ	Mª Josefa	F
428	Vela	16	GARCÍA PEDRAZA	Francisco José	M
429	Vela	17	GENTO LÓPEZ	Tomás	M
430	Vela	18	GUITIÁN SARRIÁ	Javier	M
431	Vela	19	GUITIÁN SARRIÁ	Pablo	M
432	Vela	20	HERNÁNDEZ DE LA HIGUERA	Ángela	F
433	Vela	21	HERNÁNDEZ DE LA HIGUERA	Marta	F
434	Vela	22	IZQUIERDO SALVADOR	Celia	F
435	Vela	23	JIMÉNEZ NAVARTA	Marina	F
436	Vela	24	JUAN VIGAR	Claudia	F
437	Vela	25	LEÓN LÁINEZ	Mª Luisa	F
438	Vela	26	LOBO RAMÍREZ	Ana	F
439	Vela	27	MARFIL DAZA	Julia	F
440	Vela	28	MARTÍNEZ IRIBARNE	Álvaro	M
441	Vela	29	MARTÍNEZ DEL CERRO DELGADO	Fernando	M
442	Vela	30	MEDINA BULO	Mª Ángeles	F

443	Vela	31	MORENO VEGA	Juan Manuel	M
444	Vela	32	OCHOA TORRES	Jorge	M
445	Vela	33	ONIEVA LUPIÁÑEZ	Álvaro	M
446	Vela	34	PÁEZ GUTIÉRREZ	Juan Luis	M
447	Vela	35	PAREJO PALOP	Felipe	M
448	Vela	36	PEÑAS PEDROSA	Beatriz	F
449	Vela	37	PERERA ZURITA	Sergio Jorge	M
450	Vela	38	PÉREZ MARTÍNEZ	Javier	M
451	Vela	39	REQUENA PINO	Soledad	F
452	Vela	40	REQUENA PINO	Ester Cristina	F
453	Vela	41	RUIZ GÓMEZ	Álvaro	M
454	Vela	42	SOLA NOGALES	Juan José	M
455	Vela	43	VALLO ARJONILLA	Julia	F
456	**Vela**	**44**	ZEA GONZÁLEZ	Montserrat	F
457	Voleibol	1	CARREÑO CEJUDO	Carlos Luis	M
458	Voleibol	2	DE AMO FERNÁNDEZ-ECHEVARRÍA	Manuel	M
459	Voleibol	3	LÓPEZ DOMÍNGUEZ	Germán	M
460	Voleibol	4	MUÑOZ MARÍN	Laura	F
461	Voleibol	5	RUIZ NÚÑEZ	Jesús Manuel	M
462	Voleibol	6	SALVADOR GIMÉNEZ	Juan José	M
463	Voleibol	7	SAUCEDO ARAGÓN	Marina	F
464	**Voleibol**	**8**	SOLLET ACÓN	Valentín	M

JUEGOS.MEDITERRANEOS.2009

Los **XVI Juegos Mediterráneos** se desarrollaron del **26 de junio al 5 de julio** de 2009 en la localidad italiana de **Pescara**, a orillas del Adriático, mar menor del Mediterráneo. Fue la tercera vez que Italia acogió este evento, en el que participaron **23 naciones**: Argelia, Egipto, Libia, Marruecos y Túnez, de África; Líbano y Siria, de Asia; y Andorra, Albania, Bosnia-Herzegovina, Chipre, Croacia, Eslovenia, España, Francia, Greca, Italia, Malta, Mónaco, Montenegro, San marino, Serbia y Turquía, de Europa.

Por su parte, el programa deportivos de los JJMM acogió **29 modalidades**: atletismo, baloncesto, balonmano, boxeo, ciclismo, discapacitados, esgrima, esquí náutico, fútbol, gimnasia artística, gimnasia rítmica, golf, halterofilia, hípica, judo, karate, lucha, natación, petanca, piragüismo, remo, tenis, tenis de mesa, tro a vuelo, tiro olímpico, vela, voleibol, voley playa y waterpolo.

España acudió con una representación de **247 deportistas** (159 hombres y 88 mujeres) y quedó situada al término de la competición en la 3.ª plaza del medallero con un balance de **83 medallas** –28 de oro, 21 de plata y 34 de bronce–, sólo superada por Italia, con 176 (64+49+63), y Francia, con 140 (48+53+39). De los 247 deportistas españoles desplazados a Pescara, **27 eran andaluces**. La relación figura a continuación

1 Andaluces participantes

N.º	Deporte	n.º	Apellidos	Nombre	Cat.	Provincia
1	Atletismo	1	CHILLA LÓPEZ	Mercedes	F	Cádiz
2	Atletismo	2	JURADO ZAFRA	Juan de Dios	M	Jaén
3	**Atletismo**	**3**	ROMERO FRANCO	Natalia	F	Jaén
4	Balonmano	1	BENZAL ANDALOUSSI	Nuria	F	Málaga
5	**Balonmano**	**2**	MARTÍN BERENGUER	Carmen Dolores	F	Almería
6	**Boxeo**	**1**	DE LA NIEVE LINARES	José Kelvin	M	Huelva
7	**Ciclismo**	**1**	RODRÍGUEZ GÓMEZ	María del Rosario	F	Cádiz
8	**Golf**	**1**	MUÑOZ GUIJARRO	Azahara	F	Málaga
9	Halterofilia	1	GUIRADO GARCÍA	Francisco Javier	M	Almería
10	**Halterofilia**	**2**	MORILLAS SÁNCHEZ	Isaac	M	Granada
11	**Hípica**	**1**	JURADO NARVÁEZ	Ricardo	M	Sevilla
12	Natación	1	ÁLVAREZ CARABALLO	Melquíades	M	Sevilla
13	Natación	2	BADILLO DÍAZ	Concepción	F	Cádiz
14	**Natación**	**3**	DA ROCHA MARCÉ	Duane	F	Málaga
15	**Piragüismo**	**1**	MANCHÓN PORTILLO	Beatriz	F	Sevilla
16	**Remo**	**1**	DOMÍNGUEZ ASENSIO	Nuria	F	Sevilla
17	Tenis de mesa	1	HE	Zhiwen	M	Granada
18	**Tenis de mesa**	**2**	MACHADO SOBRADOS	Carlos David	M	Córdoba

19	**Tiro olímpico**	**1**	GÁLVEZ MARÍN	Fátima	F	Córdoba
20	Voleibol	1	FALASCA FERNÁNDEZ	Guillermo	M	Málaga
21	Voleibol	2	FALASCA FERNÁNDEZ	Miguel Ángel	M	Málaga
22	Voleibol	3	GARCÍA-TORRES CASTRO	Julián	M	Sevilla
23	**Voleibol**	**4**	RODRÍGUEZ CALDERÓN	Israel	M	Sevilla
24	Voley playa	1	ARIZA MOLINA	José Manuel	M	Málaga
25	Voley playa	2	CARRASCO SÁENZ	Manuel	M	Sevilla
26	**Voley playa**	**3**	DE AMO FERNÁNDEZ-ECHEVARRÍA	Miguel Ángel	M	Málaga
27	Voley playa	4	RUIZ NÚÑEZ	Jesús Manuel	M	Cádiz

bibliografía

índice: bibliografía

01	Libros	897
02	Publicaciones periódicas	897
03	Fuentes digitales	897

LIBROS

DÍAZ GARCÍA, José: **Deportistas Andaluces en los Juegos Olímpicos de la Era Moderna. Atenas 1896 a Turín 2006**. Fundación Andalucía Olímpica. Sevilla, 2008.

RAYA LARA, Horacio y RODRÍGUEZ HUERTAS, José Manuel: **Ciclopedia. Diccionario del Ciclismo Español Moderno, 1990-2005**. Fundación Andalucía Olímpica. Sevilla, 2006.

ROVIRA ZABALGOITIA, Miguel: **Historia del Deporte en el Real Círculo de Labradores, 1859-2009**. Almuzara. Córdoba, 2009.

PERIODICAS

ABC Sevilla
AS. Suplemento «DA»
Diario Córdoba
Diario de Cádiz
Diario Jaén
Diario de Sevilla
Estadio Deportivo
Huelva Información
Ideal
Marca
Sur

DIGITALES

Genéricas. **www.olympic.org**
Genéricas. **www.eurolympic.org**
Genéricas. **www.pescara2009.it**
Genéricas. **www.coe.es**
Genéricas. **www.les-sports.info**
Genéricas. **www.ub2009.org**
Actividades subacuáticas. **www.faasub.es**
Actividades subacuáticas. **www.fedas.es**
Actividades subacuáticas. **www.cmas2000.org**
Actividades subacuáticas. **www.cmas.org**
Ajedrez. **www.365chess.com**
Ajedrez. **www.fadajedrez.com**
Ajedrez. **www.fide.com**
Ajedrez. **www.feda.org**
Ajedrez. **www.ajedrez.ciudaddelinares.es**
Ajedrez. **www.ajedrezlinares.es**
Ajedrez. **www.escacs.org**

Ajedrez. **www.chessgames.com**
Ajedrez. **www.europechess.net**
Atletismo. **www.iaaf.org**
Atletismo. **www.european-athletics.org**
Atletismo. **www.rfea.es**
Atletismo. **www.fedatletismoandaluz.com**
Automovilismo. **www.faa.net**
Automovilismo. **www.rfeda.es**
Automovilismo. **www.fia.com**
Automovilismo. **www.alvarobarba.com**
Automovilismo. **www.clementecompeticion.com**
Automovilismo. **www.todoterreno.info**
Automovilismo. **www.aznarcompeticion.com**
Automovilismo. **www.marcobarba.com**
Automovilismo. **www.rallyesierramorena.net**
Automovilismo. **www.rallyesdetierra.com**
Automovilismo. **www.circuitodejerez.com**
Automovilismo. **www.andinasracing.com**
Automovilismo. **www.vlineorg.com**
Automovilismo. **www.history.fiagt.com**
Automovilismo. **www.renault-sport.com**
Automovilismo. **www.superleagueformula.com**
Automovilismo. **www.campeonatott.es**
Automovilismo. **www.gtsport.es**
Automovilismo. **www.dakar.com**
Bádminton. **www.eurobadminton.org**
Bádminton. **www.internationalbadminton.org**
Bádminton. **www.badmintonbenalmadena.com**
Bádminton. **www.badminton.es**
Bádminton. **www.ieslaorden.es**
Bádminton. **www.nuevo.clubbadmintonjorgeguillen.es**
Bádminton. **www.clubbadmintonveleta.com**
Bádminton. **www.badmintonrinconada.com**
Baloncesto. **www.acb.com**
Baloncesto. **www.feb.es**
Baloncesto. **www.fibaeurope.com**
Baloncesto. **www.andaluzabaloncesto.org**
Baloncesto. **www.fiba.com**
Baloncesto. **www.euroleague.net**
Baloncesto. **www.prodep.com**
Balonmano. **www.acbf.net**
Balonmano. **www.asobal.es**
Balonmano. **www.rfebm.net**
Balonmano. **www.ehf.com**
Balonmano. **www.balonfemme.blogspot.com**
Balonmano. **www.ventiunocerodos.net**
Balonmano. **www.cpgoya.com**
Balonmano. **www.balonmano.mforos.com**
Billar. **www.europeanpoolchampionships.com**
Billar. **www.rfeb.com**
Billar. **www.eurotouronline.eu**
Billar. **www.billarnet.com**
Billar. **www.predator10ball.com**
Billar. **www.worldtenball.com**
Billar. **www.wpa-pool.com**

Billar. **www.tourespana.com**
Billar. **www.eurobillard.org**
Billar. **www.fab.es**
Billar. **www.confederacionpool.com**
Boxeo. **www.aiba.org**
Boxeo. **www.eubc-boxing.eu**
Boxeo. **www.feboxeo.com**
Caza. **www.fecaza.com**
Caza. **www.fac.es**
Caza. **www.elcotodecaza.com**
Ciclismo. **www.rfec.com**
Ciclismo. **www.uci.ch**
Ciclismo. **www.andaluciaciclismo.com**
Ciclismo. **www.bicicicliсmo.com**
Ciclismo. **www.cyclingnews.com**
Ciclismo. **www.cyclinglinks.nl**
Ciclismo. **www.dewielersite.net**
Ciclismo. **www.vueltaandalucia.com**
Ciclismo. **www.e-bici.com**
Deporte adaptado. **www.paralympic.org**
Deporte adaptado. **www.ibsa.es**
Deporte adaptado. **www.inas-fid.org**
Deporte adaptado. **www.iwasf.com**
Deporte adaptado. **www.paralimpicos.es**
Deporte adaptado. **www.feddi.org**
Deporte adaptado. **www.fedpc.org**
Deporte adaptado. **www.fedc.es**
Deporte adaptado. **www.feddf.es**
Deporte adaptado. **www.fadec.es**
Deporte adaptado. **www.fanddi.cafd.es**
Deporte adaptado. **www.fadmf.es**
Deporte adaptado. **deportesinbarreras.net/2009**
Deporte adaptado. **solidaridaddigital.discapnet.es**
Deporte adaptado. **new.britishcycling.org.uk/paracycling-2009**
Deporte adaptado. **rfec.trackglobe.com**
Deporte adaptado. **pablojaramillog.wordpress.com**
Deporte adaptado. **www.bogogno2009.com**
Deporte adaptado. **www.cdfundosaonce.com**
Deporte adaptado. **www.cdonceandalucia.com**
Deporte adaptado. **www.iwbf.org**
Deporte adaptado. **www.muevetebasket.es**
Deporte adaptado. **www.iwbf-europe.org**
Deporte adaptado. **www.impulso1.com**
Deporte adaptado. **www.ittf.com**
Deporte adaptado. **www.ipttc.org**
Deporte adaptado. **www.ipc-swimming.org**
Deporte adaptado. **www.swimmingrio2009.com.br**
Deporte adaptado. **www.boccia2009.org**
Deporte adaptado. **euro2009.footballsala.org**
Deporte adaptado. **www.para-archery.org**
Deporte adaptado. **www.iwfencing.com**
Deporte adaptado. **www.villadeicollilonato.org**
Deportes aéreos. **www.feada.org**
Deportes aéreos. **www.rfae.org**
Deportes aéreos. **www.fai.org**

Deportes aéreos. **www.fpam.pt**
Deportes aéreos. **www.aeromodelismomirandés.es**
Deportes aéreos. **www.en.wpc2009.cz**
Deportes aéreos. **www.ojovolador.com**
Deportes aéreos. **www.ramonmorillas.com**
Deportes aéreos. **www.parapenteweb.com**
Deportes aéreos. **www.clubacrobaticoandaluz.org**
Deportes aéreos. **www.deportesaereos.info**
Deportes aéreos. **www.acro3d.com**
Deportes de invierno. **www.fis-ski.com**
Deportes de invierno. **www.biathlonworld.com**
Deportes de invierno. **www.fibt.com**
Deportes de invierno. **www.iihf.com**
Deportes de invierno. **www.fil-luge.com**
Deportes de invierno. **www.isu.org**
Deportes de invierno. **www.worldcurling.org**
Deportes de invierno. **www.fedhielo.com**
Deportes de invierno. **www.rfedi.com**
Deportes de invierno. **fadi.es**
Deportes de orientación. **www.orienteering.org**
Deportes de orientación. **www.fedo.org**
Deportes de orientación. **www.jwoc2009.it**
Deportes de orientación. **www.villena-ceo2009.org**
Deportes de orientación. **www.web-fado.com**
Deportes de orientación. **www.fotogemperle.com**
Deportes de orientación. **runners.worldofo.com**
Deportes de orientación. **seleccion_fado.zoomblog.com**
Esgrima. **www.jmegea.es**
Esgrima. **www.esgrimaandaluza.es**
Esgrima. **www.esgrima.es**
Esquí náutico y Wakeboard. **www.feen.es**
Esquí náutico y Wakeboard. **www.fawen.es**
Esquí náutico y Wakeboard. **www.iwsf.com**
Fútbol. **www.faf.es**
Fútbol. **www.rfef.es**
Fútbol. **www.es.fifa.com**
Fútbol. **www.futbolme.com**
Fútbol. **www.futfem.com**
Fútbol. **www.sportingclubhuelva.com**
Fútbol. **www.sevillafc.es**
Fútbol. **www.hastalamuerte.net**
Fútbol. **www.levanteud.com**
Fútbol. **www.rayovallecano.es**
Fútbol. **www.extremadurafemeninocf.com**
Fútbol. **www.fcbarcelona.cat**
Fútbol. **www.clubatleticodemadrid.com**
Fútbol. **www.futsalsur.es**
Fútbol. **www.futsalsurfem.com**
Fútbol. **www.acfsf.org**
Fútbol. **www.lnfs.es**
Fútbol. **www.golsala.com**
Fútbol. **www.futsala.com**
Fútbol. **www.deportivocordobafs.es**
Fútbol. **www.cadizfsfemenino.com**
Fútbol. **www.campillosfsf.blogspot.com**

Fútbol. **www.beachsoccer.com**
Fútbol Americano. **www.aefaweb.com**
Fútbol Americano. **www.sulimelinces.com**
Fútbol Americano. **www.equiponacionalesp.blogspot.com**
Fútbol Americano. **www.granadalions.es**
Fútbol Americano. **www.oocities.com/granadauniversitarios/**
Fútbol Americano. **www.todofutbolamericano.com**
Fútbol Americano. **www.efaf.info**
Fútbol Americano. **www.andaluciafootball.blogspot.com**
Fútbol Americano. **www.footballspeech.com**
Gimnasia. **www.rfegimnasia.com**
Gimnasia. **www.fig-gymnastics.com**
Gimnasia. **www.gymnasticsresults.com**
Gimnasia. **www.eug-gymnastics.com**
Gimnasia. **www.equiponacional.es.tl**
Gimnasia. **www.ffgym.com**
Gimnasia. **www.armoniachieti.it**
Gimnasia. **www.crcolombino.com**
Gimnasia. **www.gymnasticsresults.com**
Golf. **www.europeantour.com**
Golf. **www.ladieseuropeantour.com**
Golf. **www.fga.org**
Golf. **www.golfspainfederacion.com**
Golf. **www.pgatour.com**
Golf. **www.golfspain.com**
Golf. **www.miguelangeljimenez.es**
Golf. **www.alvaro-quiros.com**
Golf. **www.martaprietogolf.com**
Golf. **www.banestogolftour.com**
Halterofilia. **www.iwf.net**
Halterofilia. **www.fedehalter.org**
Halterofilia. **www.fahalterofilia.cafd.es**
Hípica. **www.alltechfeiwindsoreuropeans.com**
Hípica. **www.fei.org**
Hípica. **www.globalcaballos.com**
Hípica. **www.fah.es**
Hípica. **www.rfhe.com**
Hípica. **www.todoturf.com**
Hípica. **www.horseracingnation.com**
Hockey. **www.rfeh.com**
Hockey. **www.fihockey.org**
Hockey. **www.eurohockey.org**
Hockey. **www.clubhockeyalcala.es**
Judo. **www.rfejudo.com**
Judo. **www.judolive.com**
Judo. **www.fanjyda.com**
Judo. **judojaen.blogspot.es**
Kárate. **www.ekf-karate.net**
Kárate. **www.fakarate.cafd.es**
Kárate. **www.rfek.es**
Kárate. **www.wkf.net**
Kick Boxing. **www.kickboxing-fek.com**
Kick Boxing. **www.kickboxing-fek.com**
Kick Boxing. **www.fakb.org**
Lucha. **www.felucha.com**

Lucha. **www.falucha.cafd.es**
Lucha. **www.fila-wrestling.com**
Lucha. **www.sambo.com**
Montañismo. **www.ifsc-climbing.org**
Montañismo. **www.fedamon.com**
Montañismo. **www.fedme.es**
Motociclismo. **www.famotos.es**
Motociclismo. **www.motociclismo.es**
Motociclismo. **www.dailymotos.com**
Motociclismo. **www.motogp.com**
Motociclismo. **www.fim-live.com**
Motociclismo. **www.rfme.com**
Motociclismo. **www.motor21.com**
Motonáutica. **www.famo.es**
Motonáutica. **www.rfem.org**
Motonáutica. **www.kikoaguilera.com**
Motonáutica. **www.josemanuelcruzado.es**
Motonáutica. **www.morisancon.com**
Motonáutica. **www.uimpowerboating.com**
Natación. **www.len.eu**
Natación. **www.prague2009.cz**
Natación. **www.gymnasiade.com**
Natación. **www.rfen.es**
Natación. **www.fina.org**
Natación. **www.fan.es/natacion**
Natación. **elcuervowaterpolo.blogspot.com**
Pádel. **www.fap.es**
Pádel. **www.padelfederacion.es**
Pádel. **www.padelcenter.com**
Pádel. **www.padelfip.com**
Pádel. **www.europadel09.com**
Pádel. **www.masquepadel.net**
Pádel. **archivo.marca.com/padel/jugadores/index.html**
Patinaje. **www.perso.wanadoo.es/fapatinaje**
Patinaje. **www.is92.com/claret**
Patinaje. **www.rollersports.org**
Patinaje. **www.fep.es**
Patinaje. **www.hockeylinea.es**
Patinaje. **www.cerskating.eu**
Patinaje. **www.cerh.eu**
Patinaje. **cpeltejar.wordpress.com**
Patinaje. **www.euronazare09.com**
Patinaje. **www.worldgames2009.tw**
Patinaje. **www.patinajeartisticosobreruedas.blogspot.com**
Patinaje. **www.slalomskating.com**
Patinaje. **www.asespat.es**
Pelota. **www.fipv.net**
Pelota. **www.fepelota.com**
Pelota. **www.a2000.es**
Petanca. **www.fepetanca.com**
Petanca. **www.fapetanca.es**
Petanca. **www.cmsboules.com**
Petanca. **www.fiboules.com**
Petanca. **mundialitodepetancadegranada.blogspot.com**
Petanca. **cxcou-spain.blogspot.com**

Piragüismo. **www.kanuem2009.de**
Piragüismo. **www.rfep.es**
Piragüismo. **www.fapira.com**
Piragüismo. **www.kayakpolo.es**
Piragüismo. **www.kayakpolomalaga.com**
Polo. **www.fippolo.com**
Polo. **www.rfepolo.org**
Polo. **www.fapolo.es**
Polo. **www.mundopolo.com**
Polo. **www.santamariapoloclub.com**
Remo. **www.worldrowing.com**
Remo. **www.remoandaluz.org**
Remo. **www.todoremo.com**
Remo. **www.federemo.org**
Remo. **www.canottaggio.org**
Rugby. **www.ferugby.com**
Rugby. **www.fira-aer-rugby.com**
Rugby. **www.irb.com**
Rugby. **www.rugbyciencias.com**
Salvamento y socorrismo. **www.ilsf.org**
Salvamento y socorrismo. **www.fess.es**
Salvamento y socorrismo. **www.fassandalucia.es**
Taekwondo. **altacompeticionfet.blogspot.com**
Taekwondo. **www.mudokwan.at**
Taekwondo. **www.kyokushincanada.com/taekwondo/history.htm**
Taekwondo. **www.taekwondocordoba.com**
Taekwondo. **www.fataekwondo.com**
Taekwondo. **www.fetaekwondo.net**
Tenis. **www.fatenis.com**
Tenis. **www.rfet.es**
Tenis. **www.itftennis.com**
Tenis. **www.sonyericssonwtatour.com**
Tenis. **www.atpworldtour.com**
Tenis. **www.andaluciatennis.com**
Tenis. **www.tennispozoblanco.com**
Tenis. **www.daviscup.com**
Tenis de mesa. **www.ittf.com**
Tenis de mesa. **www.ettu.org**
Tenis de mesa. **www.rfetm.com**
Tenis de mesa. **www.arrakis.es/~fatm**
Tenis de mesa. **e-tenisdemesa.blogspot.com**
Tenis de mesa. **www.granadaenjuego.com**
Tenis de mesa. **www.vitesseonline.it**
Tiro con arco. **www.archery.com**
Tiro con arco. **www.3dfitalatina.com**
Tiro con arco. **www.emau.org**
Tiro con arco. **www.federarco.es**
Tiro olímpico. **www.esc-shooting.org**
Tiro olímpico. **www.issf-shooting.org**
Tiro olímpico. **www.tiroolimpico.org**
Tiro olímpico. **www.alplato.com**
Tiro olímpico. **www.solotiro.com**
Tiro olímpico. **www.fato.org**
Tiro olímpico. **www.fitasc.org**
Tiro olímpico. **www.rfeto.com**

Triatlón. **www.triatlon.org**
Triatlón. **www.triatlonandalucia.org**
Triatlón. **www.mariapujol.com**
Triatlón. **www.aquaslavaservicon.com**
Triatlón. **www.star-events.cc**
Vela. **www.finnclass.com**
Vela. **www.internationalkiteboarding.com**
Vela. **www.kpwt-events.com/2009**
Vela. **www.prokitetour.com**
Vela. **www.sailing.org**
Vela. **www.fragliavelariva.it**
Vela. **www.rsxclass.com**
Vela. **www.laserinternational.com**
Vela. **www.formulawindsurfing.org**
Vela. **europeclass-worldchampionship.srbrest.com**
Vela. **www.why-not-fly.com**
Vela. **www.clasefinn.es**
Vela. **www.fav.es**
Vela. **www.rfev.es**
Voleibol. **www.rfevb.com**
Voleibol. **www.fivb.org**
Voleibol. **www.cev.lu**
Voleibol. **www.todovoley.mforos.com**
Voleibol. **www.bvbinfo.com**
Voleibol. **www.almeriavoley.com**
Voleibol. **www.cvpuertoreal.com**
Voleibol. **www.vp-doshermanas.com**